



# Carta de navegación Municipal

## MUNICIPALIDAD DE SAN MATEO IXTATÁN, HUEHUETENANGO



GOBIERNO de GUATEMALA  
DR. ALEJANDRO GIANMATTEI

MINISTERIO DE SERVICIOS PÚBLICOS



GOBIERNO de GUATEMALA  
DR. ALEJANDRO GIANMATTEI

MINISTERIO DE TRABAJO Y PREVISIÓN SOCIAL



GOBIERNO de GUATEMALA  
DR. ALEJANDRO GIANMATTEI

MINISTERIO DE CULTURA Y DEPORTE



GOBIERNO de GUATEMALA  
DR. ALEJANDRO GIANMATTEI

MINISTERIO DE AMBIENTE Y RECURSOS NATURALES



GOBIERNO de GUATEMALA  
DR. ALEJANDRO GIANMATTEI

MINISTERIO DE SALUD PÚBLICA Y ASISTENCIA SOCIAL



GOBIERNO de GUATEMALA  
DR. ALEJANDRO GIANMATTEI

MINISTERIO DE AGRICULTURA, GANADERÍA Y ALIMENTACIÓN



GOBIERNO de GUATEMALA  
DR. ALEJANDRO GIANMATTEI

MINISTERIO DE COOPERACIÓN



GOBIERNO de GUATEMALA  
DR. ALEJANDRO GIANMATTEI

MINISTERIO DE EDUCACIÓN



GOBIERNO de GUATEMALA  
DR. ALEJANDRO GIANMATTEI

SECRETARÍA DE SEGURIDAD ALIMENTARIA Y NUTRICIONAL DE LA PRESIDENCIA DE LA REPÚBLICA



GOBIERNO de GUATEMALA  
DR. ALEJANDRO GIANMATTEI

SECRETARÍA PRESIDENCIAL DE LA VELOCIDAD



GOBIERNO de GUATEMALA  
DR. ALEJANDRO GIANMATTEI

COMISIÓN PRESIDENCIAL DE ASUNTOS MUNICIPALES



Instituto Guatemalteco de Turismo



LIBERTAD  
15 DE  
SEPTIEMBRE  
DE 1821

## Estimados Alcaldes y Alcaldesas:

Me dirijo a ustedes con un mensaje de profundo compromiso y gratitud en este importante momento de transición de gobierno. Como Presidente de la República de Guatemala, identificado plenamente con el municipalismo y la necesidad de fortalecer el poder local, es mi deber informarles sobre los alcances y resultados a nivel local y nacional, y cómo orientar de mejor manera los retos del desarrollo en las 340 municipalidades del país.

En este sentido, deseo resaltar el análisis exhaustivo realizado por la Secretaría de Coordinación Ejecutiva de la Presidencia, los Ministerios y demás instituciones que reportan los logros alcanzados a nivel sectorial y del Sistema de Consejos de Desarrollo, así como las brechas que se deben superar. Los datos recopilados en este análisis, proporcionan una base sólida para la toma inteligente y oportuna de decisiones en cada municipalidad, por lo que se ilustran las prioridades de su municipio, así como las transferencias financieras que el Organismo Ejecutivo traslada de manera efectiva y oportuna a todas las municipalidades del país, lo que ha permitido ir cerrando brechas y asegurar un futuro más próspero.

El Sistema de Consejos de Desarrollo ha sido una herramienta fundamental para fomentar la participación ciudadana y garantizar que las necesidades de nuestras comunidades sean atendidas de manera adecuada. Gracias al esfuerzo conjunto entre el Gobierno central y las

municipalidades, se han logrado avances notables en el desarrollo local y en la mejora de la calidad de vida de nuestros ciudadanos, fortaleciendo así el municipalismo.

Es importante reconocer que aún existen retos por alcanzar. Estos retos y brechas demandan como país, redoblar esfuerzos y a trabajar de la mano para superar las adversidades. Con la información proporcionada por el Gobierno central en este documento, estamos en una posición sólida para tomar decisiones informadas que nos permitan avanzar hacia una Guatemala con más desarrollo. Hacer gobierno implica recordar que el verdadero poder radica en la unidad, complementariedad y colaboración, por lo que trabajar en conjunto para beneficio de las comunidades, asegura construir una Guatemala más fuerte, más unida y más próspera.

**"Que Dios bendiga Guatemala".  
Con gratitud y compromiso,**

**Dr. Alejandro Giammattei  
Presidente de la República**

LIBERTAD  
15 DE  
SEPTIEMBRE  
DE 1821



## Eficiencia en aportes a Consejos de Desarrollo, Departamental, Huehuetenango 2020 - 2023

No.	Municipio	Porcentaje de ejecución 2020	Porcentaje de ejecución 2021	Porcentaje de ejecución 2022	Porcentaje de ejecución 2023	Porcentaje de ejecución 2020 - 2023
1	San Sebastián Huehuetenango	100%	100%	100%	42%	81%
2	San Juan Ixcay	100%	95%	100%	38%	81%
3	San Gaspar Ixchil	100%	100%	100%	37%	81%
4	Colotenango	100%	100%	100%	34%	80%
5	San Sebastián Coatán	94%	100%	98%	27%	77%
6	Concepción Huista	100%	100%	100%	20%	77%
7	Santa Bárbara	77%	95%	98%	32%	73%
8	La Democracia	100%	98%	100%	16%	73%
9	La Libertad	88%	85%	100%	29%	72%
10	San Antonio Huista	72%	100%	100%	20%	71%
11	Unión Cantinil	100%	100%	100%	0%	70%
12	San Miguel Acatán	79%	100%	100%	20%	70%
13	San Juan Atitán	100%	100%	96%	0%	70%
14	Santa Eulalia	95%	100%	93%	0%	68%
15	Nentón	100%	97%	100%	0%	67%
16	Huehuetenango	77%	98%	100%	8%	67%
17	Chiantla	83%	97%	99%	0%	67%
18	San Pedro Necta	93%	92%	97%	0%	67%
19	Aguacatán	86%	91%	94%	5%	66%
20	San Ildefonso Ixtahuacán	75%	82%	100%	20%	66%
21	Jacaltenango	89%	83%	100%	0%	65%
22	Santa Cruz Barillas	85%	97%	85%	0%	65%
23	Santiago Chimaltenango	93%	93%	92%	0%	64%
24	San Rafael La Independencia	100%	85%	96%	0%	63%
25	Cuilco	90%	93%	87%	0%	63%
26	San Pedro Soloma	66%	100%	100%	0%	63%
27	Todos Santos Cuchumatán	97%	100%	62%	3%	61%
28	San Rafael Petzal	62%	100%	100%	0%	60%
29	Malacatancito	47%	89%	97%	0%	56%
30	Tectitán	72%	72%	92%	0%	55%
31	San Mateo Ixtatán	67%	75%	55%	32%	55%
32	Santa Ana Huista	70%	49%	71%	14%	51%
33	Petatán	71%	100%	40%	3%	50%

\*Información al mes de agosto 2023,

## Asignación IVA-PAZ CODEDE

## San Mateo Ixtatán, Huehuetenango

Al mes de agosto de 2023

Ejercicio Fiscal	Monto Aprobado	Saldo de Arrastre (Ejercicio fiscal anterior)	Monto Real	Monto Desembolsado	Saldo de Arrastre (Ejercicio fiscal actual)	Porcentaje de Ejecución
2020	Q5,810,844.00	-Q4,259,871.51	Q1,550,972.49	Q3,883,565.35	Q1,927,278.65	67%
2021	Q5,810,844.00	-Q1,927,278.65	Q3,883,565.35	Q4,346,395.87	Q1,464,448.13	75%
2022	Q7,469,027.00	-Q1,464,448.13	Q6,004,578.87	Q4,106,912.04	Q3,362,114.96	55%
2023	Q8,250,950.00	-Q3,362,114.96	Q4,888,835.04	Q2,673,211.97	Q5,577,738.03	32%
<b>Total</b>	<b>Q27,341,665.00</b>	<b>-Q11,013,713.25</b>	<b>Q16,327,951.75</b>	<b>Q15,010,085.23</b>	<b>Q12,331,579.77</b>	<b>55%</b>

1

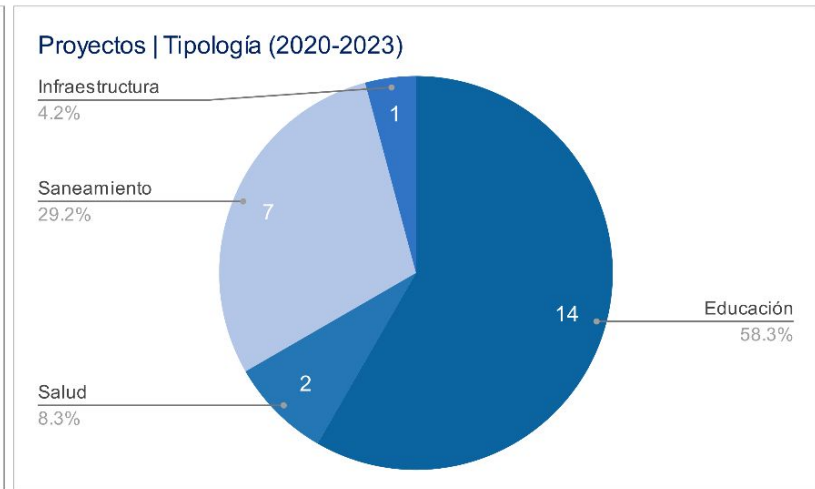
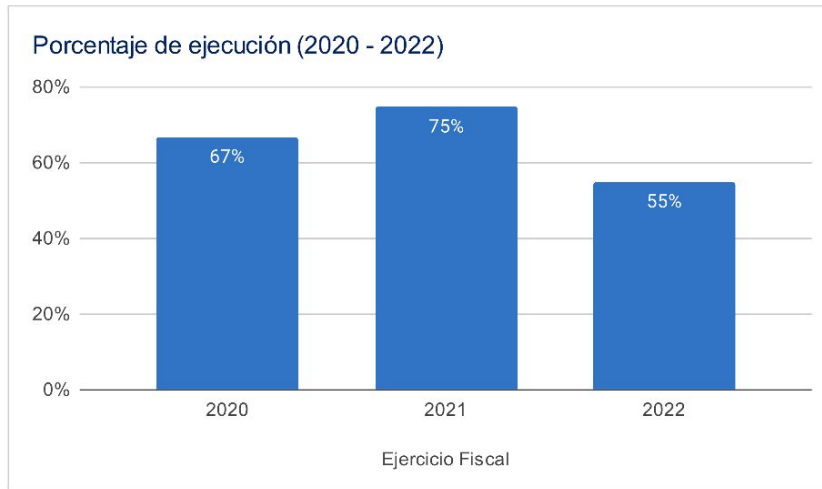

## Asignaciones y Transferencias al Municipio

Ejercicio Fiscal	Asignación Constitucional	Asignación IVA-PAZ Municipalidades	Asignación Vehículos	Petróleo	Asignación IVA-PAZ CODEDE	Total
2020	Q 7,175,915.80	Q 8,919,616.32	Q 1,002,073.04	Q 273,932.91	Q5,810,844.00	<b>Q 23,182,382.07</b>
2021	Q 8,084,560.65	Q 10,049,055.91	Q 1,128,959.77	Q 309,484.85	Q5,810,844.00	<b>Q 25,382,905.18</b>
2022	Q 9,526,577.44	Q 11,254,143.46	Q 1,091,107.37	Q 360,708.24	Q7,469,027.00	<b>Q 29,701,563.51</b>
2023	Q 11,691,345.05	Q 13,796,028.63	Q 1,220,470.02	Q 405,448.78	Q8,250,950.00	<b>Q 35,364,242.48</b>
<b>Total</b>	<b>Q 36,478,398.94</b>	<b>Q 44,018,844.32</b>	<b>Q 4,442,610.20</b>	<b>Q 1,349,574.78</b>	<b>Q27,341,665.00</b>	<b>Q 113,631,093.24</b>

Total asignado al municipio: **Q 113,631,093.24**

1



## Necesidades Municipales San Mateo Ixtatán, Huehuetenango

Área prioritaria	Brecha %	Necesidades				
<b>Educación</b>						
PAIN (Programa de atención integral al niño y niña)	100%	En este nivel existe	9713	niños que necesitan atención educativa.		
Preprimaria	61%	Se recomienda contemplar	84	aulas y docentes para cubrir a	2534	niños.
Primaria	0%	No existe brecha en este nivel.				
Básico	72%	Se recomienda contemplar	86	aulas y docentes para cubrir a	2565	niños.
Diversificado	91%	Se recomienda contemplar	105	aulas y docentes para cubrir a	3141	niños.

<b>Salud y agua potable</b>						
Porcentaje desnutrición aguda	1.0%	Se registró	81	casos de niños menores de 5 años con desnutrición aguda en el municipio.		
Porcentaje desnutrición crónica	16%	Se registró	1361	casos de niños menores de 5 años con desnutrición crónica en el municipio.		
Establecimientos de salud	0%	Considerando que el CAP tiene capacidad para atender hasta a 40,000 personas y el puesto de salud a 5,000 personas, se determina que no existe brecha de establecimientos de salud.				
Enfermedades causadas por alimentos y agua	1.9%	Se registró	826	casos de enfermedades transmitidas por alimentos o agua contaminada.		
Red domiciliar de agua potable	4%	Se necesita cubrir el acceso a red domiciliar de agua potable de		312	viviendas.	

<b>Saneamiento</b>						
Manejo de desechos	97%	6772 viviendas requieren de un sistema adecuado de manejo de desechos sólidos o tren de aseo.				
Acceso a servicio sanitario	65%	4568 viviendas requieren de acceso a un servicio sanitario adecuado.				
Acceso a sistema de drenajes	70%	4912 viviendas requieren acceso a sistema de drenajes.				

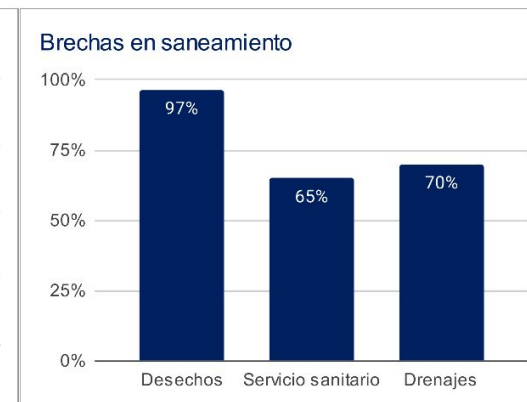
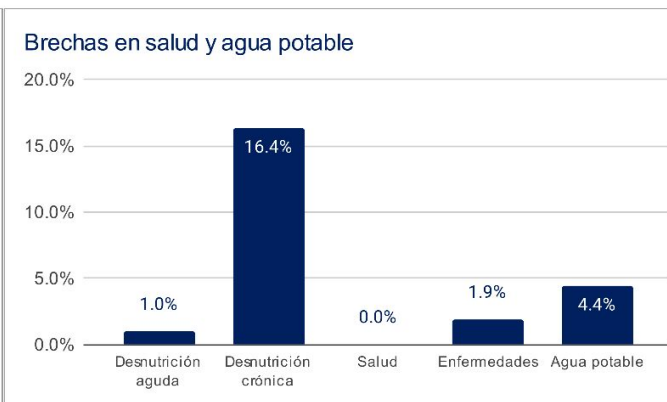
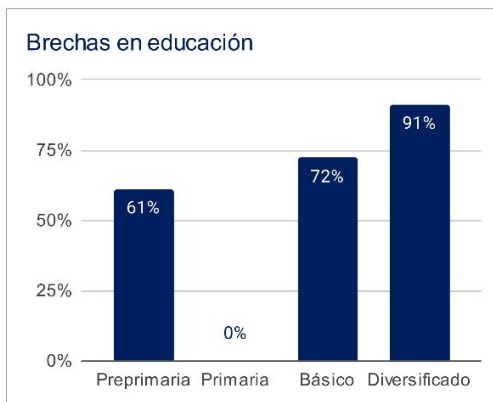

1 Asignaciones y Transferencias a Municipalidades, Dirección Financiera, MINFIN (2023)

3 Morbilidad por desnutrición crónica y aguda en menores de 5 años, SIGSA - MSPAS (2022), Morbilidad por enfermedades relacionadas a enfermedades transmitidas por alimentos y/o agua (ETAS's), SIGSA - MSPAS (2022), Establecimientos de salud a nivel nacional, MSPAS (2023).

2 Datos poblacionales del Censo 2018, INE (2018), Cobertura educativa, MINEDUC (2023).

4 Datos poblacionales y de vivienda, Censo 2018, INE (2018).

Departamento: Huehuetenango

(1) ▾

Municipio: San Mateo Ixtatán

(1) ▾

Año ▾	Aporte Consejos	Constitucional	IVA-Paz Municipalidades	Vehículos	Petróleo	Total
2024	9.598.547,00	11.691.345,05	13.796.028,63	1.220.470,02	405.448,78	36.711.839,48
2025	10.392.696,00	13.425.241,67	15.612.913,79	1.291.107,31	458.703,41	41.180.662,18
2026	11.394.247,20	14.689.005,96	16.962.893,53	1.343.937,73	494.602,98	44.884.687,39
2027	12.395.798,40	15.952.770,25	18.312.873,26	1.396.768,15	530.502,55	48.588.712,60
<b>Total</b>	<b>43.781.288,60</b>	<b>55.758.362,93</b>	<b>64.684.709,21</b>	<b>5.252.283,21</b>	<b>1.889.257,72</b>	<b>171.365.901,65</b>

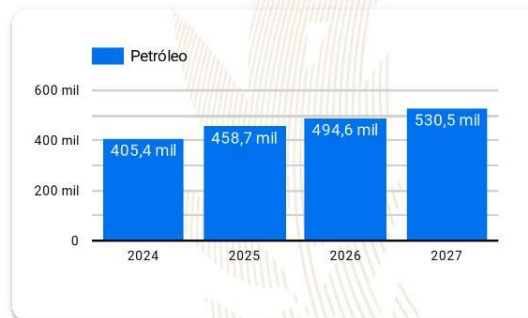
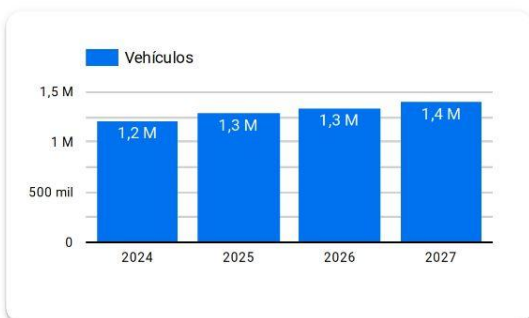
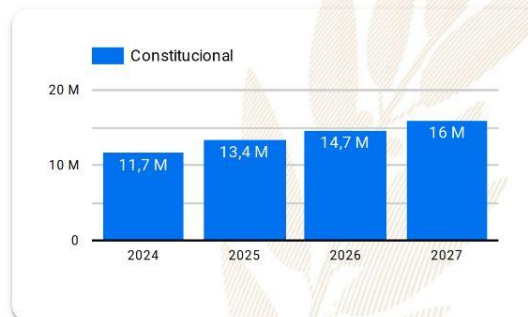
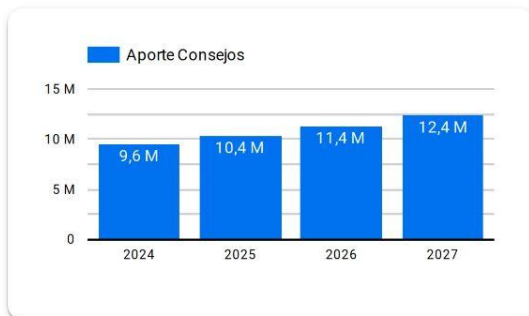

**Año 2024:** Presupuesto sujeto a aprobación por el Congreso de la República de Guatemala.

**Años 2025-2027:** Proyección elaborada en base a presupuestos aprobados para los años 2020 a 2024.



# Resumen de **giras** **presidenciales**

Giras Presidenciales es un modelo de seguimiento programático presidencial y de administración pública introducido en Guatemala en 2021, con el propósito de establecer mayor cercanía entre el gobierno central y los poderes locales. Estas giras permitieron la coordinación interinstitucional entre la Secretaría Privada de la Presidencia, la Secretaría de Coordinación Ejecutiva de la Presidencia y el gabinete de gobierno, con el liderazgo del Presidente de la República. La aceptación por parte de los alcaldes fue notable, con altos porcentajes de asistencia a las giras.

El enfoque municipalista del modelo promovió el acercamiento entre los poderes locales y el gobierno central, mediante mesas de discusión que abordaron temas de importancia municipal y agilizaron los procesos para satisfacer demandas y necesidades locales. Se presentaron propuestas prácticas para encontrar soluciones a través del seguimiento programático.

## MODALIDADES

Las giras presidenciales se adaptaron a distintas modalidades, presenciales en cabeceras departamentales y en el Palacio Nacional, incluyendo reuniones virtuales durante la pandemia de COVID-19, demostrando la capacidad de adaptación y la importancia de utilizar recursos tecnológicos para garantizar la continuidad de la gestión pública.

## SEGUIMIENTO

La documentación y el seguimiento de acciones derivadas de los proyectos y programas de desarrollo fueron sistematizados, esto fue logrado a través de la Secretaría de Coordinación Ejecutiva de la Presidencia y la Secretaría Privada de la Presidencia, con equipos dedicados a mantener actualizada la Matriz de Seguimiento a Compromisos Presidenciales y Solicitudes Municipales en las Mesas de Trabajo.

## RESULTADO

Las giras presidenciales contribuyeron a mejorar la administración pública, fortaleciendo la confianza y la participación ciudadana en la gestión gubernamental. Además, agilizaron los procesos y redujeron los tiempos de respuesta, impulsando el desarrollo del país.



Departamento: Huehuetenango (1) ▾

Municipio: San Mateo Ixtatán (1) ▾

Los Compromisos Presidenciales y Solicitudes de Alcaldes, se adquirieron por el Señor Presidente, durante las Giras Presidenciales realizadas durante el periodo de Gobierno 2020-2023.

La Secretaría de Coordinación Ejecutiva de la Presidencia en coordinación con La Secretaría Privada de la Presidencia, realizaron el seguimiento programático de los Compromisos Presidenciales y Solicitudes de Alcaldes, en base a la actualización del avance indicado por los delegados de los diferentes Ministerios y Secretarías responsables.

## Compromisos Presidenciales

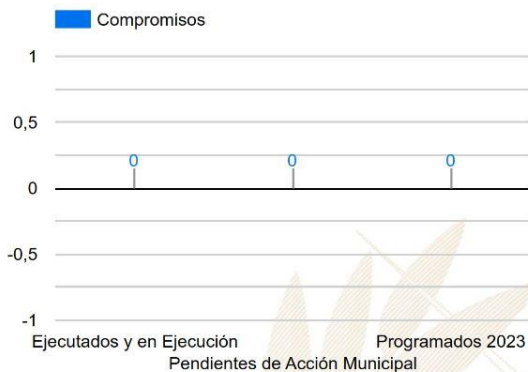

Compromisos

0



El Municipio no cuenta con  
Compromisos Presidenciales

● Ejecutados y en Ejecución ● Pendientes de Acción Munic... ● Programados 2023

Instituciones	Compromisos ▾	Solicitudes
1. MAGA	0	3
2. MEM	0	1
3. MICUDE	0	1
4. MIDES	0	2
5. MINEDUC	0	2
6. MINTRAB	0	1
7. MSPAS	0	1
8. SCEP	0	1
9. MINECO	0	1
10. MARN	0	1
11. INGUAT	0	1
<b>Total</b>	<b>0</b>	<b>17</b>

## Solicitudes de Alcaldes



Solicitudes

17

● Ejecutados y en Ejecución ● Pendientes de Acción Munic... ● Programados 2023

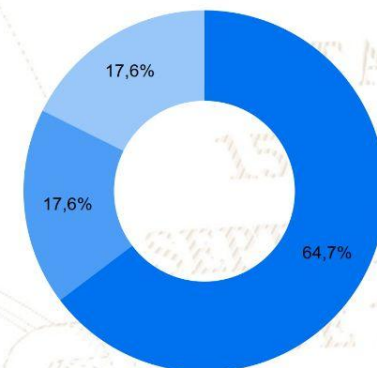

# SIPROCODE

La SCEP, con el objetivo de modernizar y hacer más eficientes, eficaces y transparentes los procesos de planificación y ejecución de los proyectos financiados con recursos de inversión destinados al Sistema de Consejos de Desarrollo, presentó ante el Consejo Nacional de Desarrollo Urbano y Rural -CONADUR- el Sistema Electrónico para la Administración de Procesos de Proyectos de Consejos de Desarrollo para su aprobación.

### OBJETIVO

Acercar a los entes rectores y a las unidades ejecutoras, con el fin de agilizar los procesos de solicitud y emisión de avales, dictámenes técnicos u otros documentos, para la aprobación de los proyectos en las etapas de planificación y ejecución. Asimismo, sustituir las interacciones físicas por virtuales y a la vez establecer un historial de tiempo por gestión realizada entre las unidades ejecutoras y los entes rectores, también notificar en tiempo real sobre las nuevas solicitudes.

### BENEFICIOS INSTITUCIONALES

- Coordinación interinstitucional permanente.
- Disminución de la burocracia.
- Reducción de la vulnerabilidad en los procedimientos.
- Agilización de procesos.
- Reducción de tiempo en emisión de avales, dictámenes técnicos y otros documentos a 20 días hábiles.
- Disminución de costos en trámites.
- Fortalece la transparencia en los procesos.
- Monitoreo y seguimiento a través de la plataforma;
- Trámites no presenciales.
- Vista pública de información general y acceso a la misma.
- Permitir el seguimiento a los procesos y gestiones de trámites en cada una de sus etapas por parte de las instituciones involucradas.

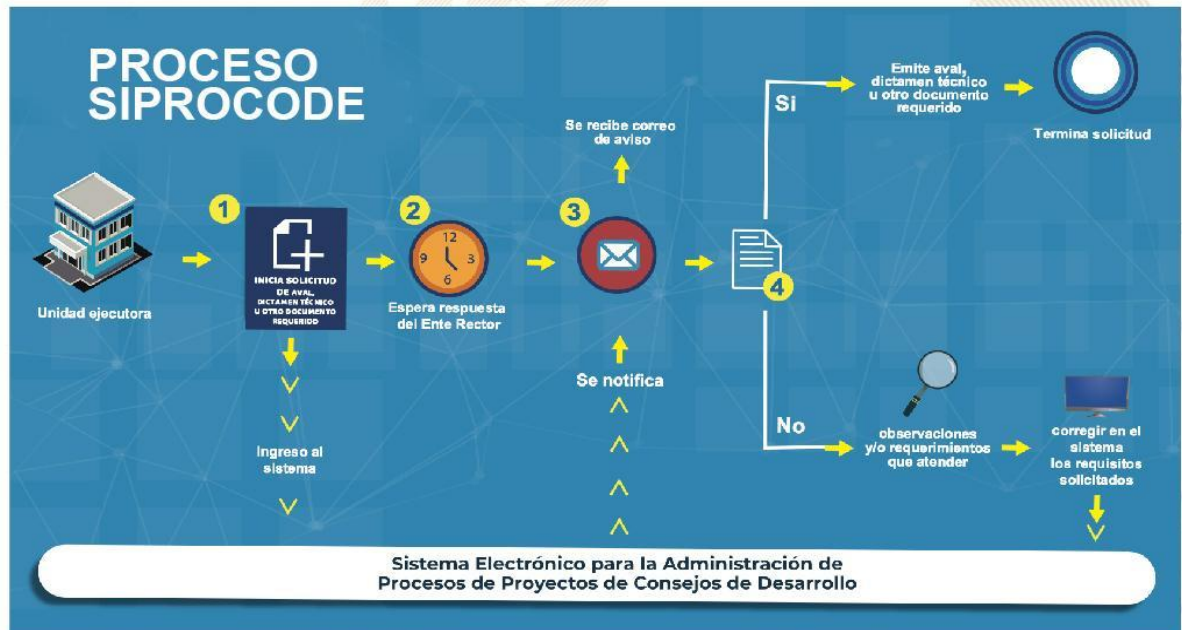







La SCEP coordina con diferentes instituciones del Estado y sector privado, para acercar los servicios públicos de forma temporal en alianza con municipalidades y gobernaciones departamentales, estimulando de esa manera el proceso de desconcentración de las instituciones del Estado.

SCEP realizó acciones de coordinación y logística para el desarrollo de las Jornadas Móviles de Servicios Integrados desde el año 2020 hasta julio de 2023.

## Servicios que se brindan durante las Jornadas Móviles de Servicios Integrados:

- Trámites de carencia de antecedentes policiales, renovación de licencia de conducir, pasaportes, actualización de datos y empadronamiento.
- Quioscos informativos del Sistema Nacional del Empleo, promoción del turismo y talleres de temas ambientales, entre otros.
- Información sobre las iniciativas Bono Social, entrega de becas y Comedores Sociales.
- Acceso a consultas de medicina general, psicología, nutrición, pediatría, hisopados, jornada de vacunación contra el COVID-19 y charlas sobre salud.
- Capacitaciones en temas tributarios y actualización de documentos, entre otros.



DEPARTAMENTO DE  
TRÁNSITO DE LA PNC



GOBIERNO de  
GUATEMALA  
DR. ALEJANDRO GIANMATTEI | MINISTERIO DE  
ECONOMÍA



GOBIERNO de  
GUATEMALA  
DR. ALEJANDRO GIANMATTEI | MINISTERIO DE  
SALUD PÚBLICA  
Y ASISTENCIA  
SOCIAL



CONSEJO  
NACIONAL DE  
ATENCIÓN AL MIGRANTE  
DE GUATEMALA

CONAMIGUA

Portal de

## Gobiernos Locales

Estimado Usuario, Bienvenido

### PORTAL DE GOBIERNOS LOCALES

Es un sitio web que ofrece al usuario, de forma fácil, dinámica e integrada, el acceso a una serie de recursos y de servicios relacionados a la información presupuestaria y financiera registrada por los gobiernos locales y sus empresas municipales en el SIAF.

Este portal cuenta con reportes dinámicos establecidos que ofrecen datos en tiempo real relacionados a:

- Presupuesto por Resultados
- Enfoque Temático
- Grupo Objeto de Gasto
- Finalidad, Función y División

También permite al usuario elaborar sus propios reportes de ingresos, gastos y contables de acuerdo a sus necesidades.

Para el análisis de las finanzas municipales y la oportuna toma de decisiones, pone a disposición los siguientes tableros de indicadores:

### ICFM Índice Consolidado Financiero Municipal:

Es una herramienta de análisis que permite a los funcionarios municipales realizar mediciones de los datos que registran en el -SICOIN GL-, con los cuales se puede interpretar la situación económico-financiera de la municipalidad durante uno o varios ejercicios fiscales.

### Objetivos de Desarrollo Sostenible:

Se presenta el impacto de la Gestión Municipal desde la perspectiva de los Objetivos de Desarrollo Sostenible.

Actualmente ofrece a los usuarios municipales la oportunidad de realizar el pago de sus servicios públicos a través de internet.

### Cobros en Línea:

Permite al vecino realizar sus pagos a través de tarjeta de crédito y/o débito, de cualquier servicio (agua, IUSI y arbitrios) que presta la Municipalidad, desde la comodidad de su casa o desde cualquier lugar en donde se encuentre; al ingresar en el ícono le permitirá:

- Pagar documento de cobro (Todos los Servicios)
- Pagar boleto de ornato
- Pagar multas de tránsito



También cuenta con una sección de noticias, biblioteca virtual y enlaces importantes.

Para acceder al Portal de Gobiernos Locales, escanea o haz click en el código QR:





### ÍNDICE CONSOLIDADO FINANCIERO MUNICIPAL - ICFM -

12101318

HUEHUETENANGO





MUNICIPALIDAD DE SAN MATEO IXTATÁN



**Calificación General**  
Gestión Financiera

**59**

Necesita Fortalecerse

	Puntuación máxima		Resultado municipio	
 <p><b>Solvencia General</b></p>	<b>30</b>	Evalúa la generación y captación de recursos propios municipales que permitan la sostenibilidad financiera en el mediano y largo plazo. Asimismo refleja la dependencia en relación a las transferencias de la Administración Central.	<b>11</b>	
	Autonomía Financiera Municipal		15	3
	Dependencia Financiera Municipal		6	1
	Ahorro Operacional		5	3
	Relación de Recursos y Gastos - Sin Endeudamiento		4	4
 <p><b>Solvencia Financiera</b></p>	<b>30</b>	Mide el nivel de endeudamiento, la capacidad de pago de la municipalidad, a través de la solvencia de sus finanzas y el volumen de endeudamiento.	<b>22</b>	
	Liquidez Financiera		5	5
	Recursos por Endeudamiento		5	5
	Pasivo por Endeudamiento		10	10
Pasivo con Acreedores	10	2		
 <p><b>Dinamismo Económico</b></p>	<b>15</b>	Evalúa la relación entre la inversión, la captación de recursos propios y el nivel de deuda en relación a la población de cada municipio, según el número de habitantes reflejados en la proyección proporcionada por el	<b>7</b>	
	Inversión por Habitante		5	1
	Recursos Propios por Habitante		5	1
	Pasivo por Habitante		5	5
 <p><b>Evaluación Presupuestaria</b></p>	<b>25</b>	Mide la eficiencia en cuanto a la ejecución de recursos percibidos y gastos pagados, durante un ejercicio fiscal en relación al presupuesto vigente.	<b>19</b>	
	Ejecución Presupuestaria de Ingresos		6	4
	Ejecución Presupuestaria de Egresos		5	3
	Relación de Gastos e Ingresos Ejecuta		5	5
	Ejecución por Tipo de Gasto		6	6
Transferencias Presupuestarias	3	1		

Fuente: Reporte índice consolidado financiero municipal ICFM, 2023, Ministerio de Finanzas Públicas.



Para acceder al detalle anual sobre el ICFM escanea el siguiente código QR:



### Ingresos

Código y Clase de Ingreso	Código y Recurso de Ingreso	Recurso Auxiliar	Presupuesto Vigente 2022	Presupuesto Vigente 2023
10000 INGRESOS TRIBUTARIOS	10141 SOBRE LA TENENCIA DE PATRIMONIO	IUSI 2/1000 IUSI 6/1000 IUSI 9/1000	Q 2,500 Q 1,000 Q 1,500	Q 3,500 Q 500 Q 500
	<b>Total 10141 SOBRE LA TENENCIA DE PATRIMONIO</b>		<b>Q 5,000</b>	<b>Q 4,500</b>
	10281 SOBRE ESTABLECIMIENTOS COMERCIAL	Abarroterías	Q 1,500	Q 600
	<b>Total 10281 SOBRE ESTABLECIMIENTOS COMERCIALES</b>		<b>Q 1,500</b>	<b>Q 600</b>
	10286 SOBRE PRODUCTOS PRIMARIOS AGRÍCOLAS	Extracción de Leza y/o Ocote	Q -	Q -
	<b>Total 10286 SOBRE PRODUCTOS PRIMARIOS AGRÍCOLAS</b>		<b>Q -</b>	<b>Q -</b>
	10288 SOBRE PRODUCTOS INDUSTRIALES	Extracción de Sal	Q 1,000	Q 1,000
	<b>Total 10288 SOBRE PRODUCTOS INDUSTRIALES</b>		<b>Q 1,000</b>	<b>Q 1,000</b>
	10289 OTROS ARBITRIOS MUNICIPALES	Multa del Boleto de Omato Valor Boleto de Omato	Q 50,000 Q 85,000	Q 15,000 Q 85,000
	<b>Total 10289 OTROS ARBITRIOS MUNICIPALES</b>		<b>Q 135,000</b>	<b>Q 100,000</b>
<b>Total 10000 INGRESOS TRIBUTARIOS</b>			<b>Q 142,500</b>	<b>Q 106,100</b>
11000 INGRESOS NO TRIBUTARIOS	11410 DE EDIFICIOS Y VIVIENDAS	Arrendamiento de locales	Q 60,000	Q 60,000
	<b>Total 11410 DE EDIFICIOS Y VIVIENDAS</b>		<b>Q 60,000</b>	<b>Q 60,000</b>
	11990 OTROS INGRESOS NO TRIBUTARIOS	Otros ingresos	Q 5,000	Q 5,000
	<b>Total 11990 OTROS INGRESOS NO TRIBUTARIOS</b>		<b>Q 5,000</b>	<b>Q 5,000</b>
<b>Total 11000 INGRESOS NO TRIBUTARIOS</b>			<b>Q 65,000</b>	<b>Q 65,000</b>
13000 VTA. DE BIENES Y SERV. DE LA ADM. PÚBLICA	13260 SERVICIOS ADMINISTRATIVOS MUNICIPALES	Certificaciones Varias Derechos Matrimoniales Deslinde de Terrenos Fierros Para Marcar Ganado Fotocopias Licencias NA Otros Ingresos Por Servicios Administrativos Municipales Tala de Arboles Zarabandas	Q 500 Q 6,000 Q 50,000 Q 100 Q 100 Q 3,600 Q - Q 98,000 Q 3,000 Q 200	Q 500 Q 6,000 Q 50,000 Q 100 Q - Q 2,500 Q - Q 10,000 Q 500 Q -
	<b>Total 13260 SERVICIOS ADMINISTRATIVOS MUNICIPALES</b>		<b>Q 161,500</b>	<b>Q 69,600</b>
<b>Total 13000 VTA. DE BIENES Y SERV. DE LA ADM. PÚBLICA</b>			<b>Q 161,500</b>	<b>Q 69,600</b>
14000 INGRESOS DE OPERACION	14110 VENTA DE INSUMOS AGRÍCOLAS	NA Venta de Arboles Para Siembra	Q - Q 2,500	Q - Q 2,500
	<b>Total 14110 VENTA DE INSUMOS AGRÍCOLAS</b>		<b>Q 2,500</b>	<b>Q 2,500</b>
	14190 VENTA DE OTROS BIENES	NA Venta de Formularios	Q - Q 500	Q - Q 500
	<b>Total 14190 VENTA DE OTROS BIENES</b>		<b>Q 500</b>	<b>Q 500</b>
	14240 SERVICIOS PÚBLICOS MUNICIPALES	Baños y Sanitarios Municipales Extracción de Ripio y Basura Piso de Plaza	Q 30,000 Q 50,000 Q 40,000	Q 15,000 Q 5,000 Q 25,000
	<b>Total 14240 SERVICIOS PÚBLICOS MUNICIPALES</b>		<b>Q 120,000</b>	<b>Q 45,000</b>
<b>Total 14000 INGRESOS DE OPERACION</b>			<b>Q 123,000</b>	<b>Q 48,000</b>

15000 RENTAS DE LA PROPIEDAD	15131 POR DEPÓSITOS INTERNOS	Intereses generados por Cuentas Monetarias	Q	50,000	Q	35,000
	Total 15131 POR DEPÓSITOS INTERNOS		Q	50,000	Q	35,000
	15310 ARRENDAMIENTO DE TIERRAS Y TERRENOS	Arrendamiento de Terrenos	Q	135,000	Q	75,000
	Total 15310 ARRENDAMIENTO DE TIERRAS Y TERRENOS		Q	135,000	Q	75,000
<b>Total 15000 RENTAS DE LA PROPIEDAD</b>			Q	<b>185,000</b>	Q	<b>110,000</b>
16000 TRANSFERENCIAS CORRIENTES	16210 DE LA ADMINISTRACIÓN CENTRAL	Impuesto al Valor Agregado (IVA-PAZ) para Funcionamiento	Q	3,309,154	Q	2,618,214
		IMPUESTO CIRCULACION DE VEHICULOS PARA FUNCIONAMIENTO	Q	25,872	Q	25,459
		Situado Constitucional para Funcionamiento	Q	1,262,985	Q	867,234
	Total 16210 DE LA ADMINISTRACIÓN CENTRAL		Q	4,598,011	Q	3,510,907
	16220 DE ENTIDADES DESCENTRALIZADAS Y AL	Porcentaje Forestal INAB de Madera	Q	116,090		
	Total 16220 DE ENTIDADES DESCENTRALIZADAS Y AUTÓNOMAS NO FINANCIERAS		Q	116,090		
<b>Total 16000 TRANSFERENCIAS CORRIENTES</b>			Q	<b>4,714,101</b>	Q	<b>3,510,907</b>
17000 TRANSFERENCIAS DE CAPITAL	17210 DE LA ADMINISTRACIÓN CENTRAL	Impuesto al Valor Agregado (IVA-PAZ) Inversión	Q	8,525,563	Q	7,854,643
		Impuesto de Circulación de Vehículos para Inversión	Q	1,063,808	Q	992,908
		Impuesto Petróleo y sus Derivados para Inversión	Q	360,433	Q	391,275
		NA	Q	-		
		Situado Constitucional Para Inversión	Q	8,668,886	Q	7,805,104
	Total 17210 DE LA ADMINISTRACIÓN CENTRAL		Q	18,618,690	Q	17,043,930
	17220 DE ENTIDADES DESCENTRALIZADAS Y AL	CODEDE IVA PAZ	Q	12,489,023	Q	9,788,209
	Total 17220 DE ENTIDADES DESCENTRALIZADAS Y AUTÓNOMAS NO FINANCIERAS		Q	12,489,023	Q	9,788,209
<b>Total 17000 TRANSFERENCIAS DE CAPITAL</b>			Q	<b>31,107,713</b>	Q	<b>26,832,139</b>
23000 DISMINUCIÓN DE OTROS ACTIVOS FINANCIEROS	23110 DISMINUCIÓN DE CAJA Y BANCOS	NA	Q	-		
		SC-Distribución de Petróleo y sus Derivados	Q	1,509	Q	5,083
		SC-Fondo para el control y vigilancia forestal de INAB	Q	2,405	Q	365
		SC-impuesto Circulación de Vehículos	Q	7,015	Q	35,191
		SC-Ingresos Ordinarios de Aporte Constitucional	Q	5,404	Q	172,997
		SC-Ingresos Propios Municipales	Q	16,454	Q	2,973
		SC-Ingresos Tributarios IVA-PAZ	Q	1,407,708	Q	1,092,003
		SC-IUSI Funcionamiento (Por Admon. Mpal)	Q	840	Q	1,458
		SC-IUSI Inversión (Por Admon. Mpal)	Q	1,960	Q	5,008
	Total 23110 DISMINUCIÓN DE CAJA Y BANCOS		Q	1,443,295	Q	1,315,076
	23440 DISMINUCIÓN DE ANTICIPOS A CONTRAT	Anticipo Ingresos Tributarios IVA PAZ	Q	706,029	Q	1,254,853
		Anticipos Impuesto Circulación de Vehículos	Q	85,300		
		Anticipos Ingresos Ordinarios de Aporte Constitucional	Q	269,167	Q	79,430
		Consejo de Desarrollo IVA PAZ	Q	457,354	Q	1,230,867
	Total 23440 DISMINUCIÓN DE ANTICIPOS A CONTRATISTAS Y PROVEEDORES A LARGO PLAZO		Q	1,517,850	Q	2,565,150
<b>Total 23000 DISMINUCIÓN DE OTROS ACTIVOS FINANCIEROS</b>			Q	<b>2,961,145</b>	Q	<b>3,880,226</b>

## Egresos

Municipalidad2	Tipo de Gasto	Presupuesto Vigente 2022	Presupuesto Vigente 2023
HUEHUETENANGO - MUNICIPALIDAD DE SAN MATEO IXTATAN		Q 39,459,959	Q 34,621,973
	GASTOS DE FUNCIONAMIENTO	Q 4,702,483	Q 3,900,044
	INVERSIÓN	Q 34,757,477	Q 30,721,928
<b>Total general</b>		<b>Q 39,459,959</b>	<b>Q 34,621,973</b>

## Ventanilla Única Municipal de Empleo - VUME -

Es un espacio de alianza estratégica con las municipalidades que tiene como objetivo brindar servicios que incrementen el perfil de empleabilidad de la población a nivel local, de tal manera que incrementen sus posibilidades de inserción laboral.

A través de las ventanillas, también se brinda a la población oportunidades de formación y capacitación técnica y otros servicios de los que el MINTRAB dispone, para que la población pueda acceder a estos de una forma más ágil desde su municipio.

### Beneficios de la VUME



Para mayor  
información,  
escanea o haz  
click en el  
código QR:





## Proceso para la implementación de la VUME en el municipio



## Estrategia Nacional de Municipios y Comunidades Saludables

### Línea de tiempo



Fuente: Líneas Orientadoras para Municipios, Ciudades y Comunidades Saludables (MCCS) en la Región de las Américas (OPS/OMS, 2019).





## Estrategia Nacional de Municipios y Comunidades Saludables

### CONTENIDO

1. Municipio Saludable.
2. Intersectorialidad en Salud.
3. Mi municipio es sano. Entornos y estilos de vida Saludable.
4. Cero muertes maternas y Cero desnutrición en mi municipio.
5. Mi Municipio es verde.
6. Participación Social en Salud. Comunidades Saludables.
7. Gestión de Riesgo en Salud.



Promoción

Prevención

Atención

Rehabilitación

### Situación Actual: Tratamiento de Aguas Residuales

#### OBLIGATORIEDAD MUNICIPAL



- Elaboración del Estudio Técnico de Aguas Residuales (ETAR) con el inventario de descargas del municipio, a más tardar el **30 de mayo de 2024**.
- Las municipalidades deberán cumplir con tener en operación, sistemas de tratamiento de las **2 descargas principales** a más tardar el **02 de mayo del 2025**.
- En el **02 de mayo 2027** deberán cumplir con tratar el 60% de sus descargas con los parámetros indicados en dicha etapa.
- En el **02 de mayo 2031** deberán cumplir con tratar el 100% de sus descargas con los parámetros indicados en dicha etapa.

Para la elaboración y actualización de los estudios técnicos se deberá de cumplir con el **Manual General del Reglamento de las Descargas y Reuso de Aguas Residuales y de la Disposición de Lodos. Acuerdo Ministerial Número 105-2008.**

Para el seguimiento y evaluación de aguas residuales y de aguas para reuso, los entes generadores deberán tomar a su costa, como mínimo, **dos muestras al año** y efectuar los análisis que correspondan de conformidad con los parámetros contenidos en el estudio técnico." **Artículo 49**

<b>Departamento</b>	Huehuetenango	<b>Estudio Técnico de Aguas Residuales</b>	No tiene	<b>Descargas que el Inventario Reporta</b>	0
<b>Municipio</b>	San Mateo Ixtatán	<b>Plantas de Tratamiento en Operación</b>	0	<b>Plantas de Tratamiento sin Operación</b>	0



# REGLAMENTO 164-2021

El Acuerdo Gubernativo 164-2021, **Reglamento para la Gestión Integral de Residuos y Desechos Sólidos Comunes** es un esfuerzo en conjunto del Organismo Ejecutivo, las Municipalidades y todos los habitantes de Guatemala para solucionar progresivamente una problemática que es conocida comúnmente como "Basura" a Nivel Nacional.



**ENTRÓ EN VIGENCIA  
EL 11 DE AGOSTO DE 2021**

Escanea el Código QR o visita el sitio web [www.marn.gob.gt/Reglamento-164-2021](http://www.marn.gob.gt/Reglamento-164-2021) para conocer a detalle los plazos y obligaciones que establece este Reglamento.

## ¿Quiénes son los entes que deben cumplir este Reglamento?

Estas son algunas de las consideraciones que debes tener en cuenta, si tú, como persona individual o jurídica, pública o privada, nacional o extranjera, desarrollas alguna de las siguientes actividades en cualquier parte del territorio del país:



# CLASIFICACIÓN DE LOS RESIDUOS Y DESECHOS SÓLIDOS COMUNES

El MARN invita a Clasificar los Residuos y Desechos Sólidos Comunes que generes en tu hogar, comercio, industria y cualquier espacio público del Municipio; según lo establecido en el Acuerdo Gubernativo 164-2021 para proteger el medio ambiente de tu entorno.



Escanea el Código QR para Descargar la Guía de Identificación Gráfica y conocer más sobre la Clasificación,



## ORGÁNICO

¿Qué debo colocar en esta Clasificación?

Son productos de origen animal y vegetal, principalmente de los restos de alimentos, agricultura y jardinería. *Algunos ejemplos:*



## INORGÁNICO

¿Qué debo colocar en esta Clasificación?

Son productos que no están compuestos de materia vegetal o animal y son de difícil descomposición por microorganismos. *Algunos ejemplos:*



Todos los demás residuos que se contaminen con aceites, líquidos y otros materiales que les haga perder el potencial de ser reciclados.



## RECICLABLE

¿Qué debo colocar en esta Clasificación?

*Algunos ejemplos:*



Escanea el Código QR para conocer más sobre la Clasificación



## Información Agroclimática



Para acceder al detalle de la información,  
escanea el código QR,

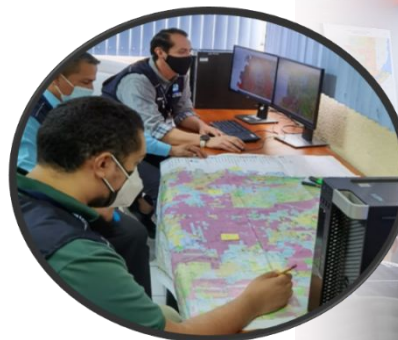

## Generalidades

Documento elaborado por el equipo de trabajo conformado por los departamentos de: El Centro de Información Estratégica Agropecuaria, Laboratorio de Información Geográfica, Cobertura Vegetal y Uso de la Tierra, y Departamento de Suelos, de la Dirección de Información Geográfica, Estratégica y Gestión de Riesgos -DIGEGR- del Ministerio de Agricultura, Ganadería y Alimentación -MAGA-.

### Características del municipio:

- Geográficas
- Biofísicas
- Productivas

### Temáticas:

- Mapa de características geográficas y biofísicas
- Capacidad de uso de la tierra
- Taxonomía de suelos
- Descripción de las principales características
- Condiciones climáticas
- Cobertura vegetal
- Uso de la tierra año 2,020
- Fechas promedio de etapa fenológica ciclo de primera (cultivo de maíz/ frijol).

Se exponen las **potencialidades** y **limitaciones** del municipio en forma general.

# INFORMACIÓN AGROCLIMÁTICA

## Municipio de San Mateo Ixtatán, Huehuetenango

### Características geográficas y biofísicas

El municipio se localiza al norte del departamento, con las colindantes siguientes:

**Al Norte:** con México;

**Al Sur:** con Santa Eulalia

**Al Este:** con Barillas.

**Al Oeste:** con Nentón y San Sebastián Coatán.

Su extensión es de 547.43 km<sup>2</sup>, equivalentes al 7.4% del departamento.

Se localiza entre los 0 a 3,500 msnm y predominan las altitudes entre 2,000 a 2,500 msnm en un 30.9% de la superficie del municipio.

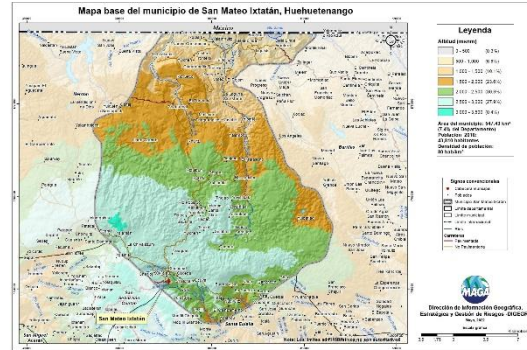

### Capacidad de Uso de la Tierra

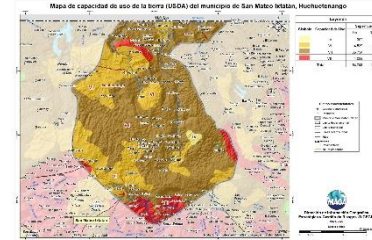

De acuerdo al mapa, para el municipio se presentan las siguientes categorías de uso: Agrícola (IV) con un 0.6%; agroforestal (VI) con un 26.6%, forestal para producción (VII) en un 65.3%, seguido por la aptitud para Conservación de biodiversidad y fuentes de agua (VIII) con un 7.5%.

### Serie de suelos

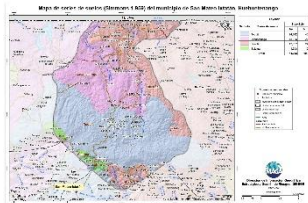

Respecto a las principales características de los suelos, estos provienen de calizas, son susceptibles a la erosión; suelos profundo (Toquiá), a poco profundos, buen drenaje; moderada a alta fertilidad natural.

### Condiciones Climáticas

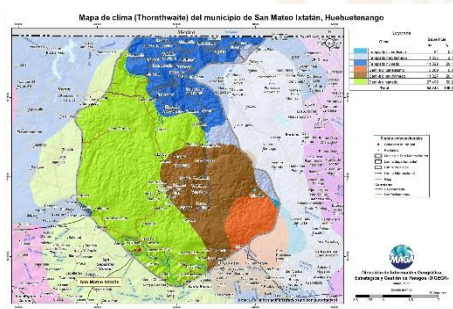

Respecto a las condiciones climáticas, predominan los climas: Semi-frío (13.3-17.0 °C) en un 76.3% seguido del Templado (17.1°-20.7° C) con 23.7%.

Con respecto al régimen de humedad el 70.3% del territorio es húmedo.

Dada la distribución de la precipitación pluvial que se presenta, en época seca (diciembre a abril), se requiere riego.

Dentro de las principales amenazas naturales están la ocurrencia de heladas (noviembre a febrero) en categoría Muy Alta. (MAGA, 2012).

### Cobertura Vegetal y Uso de la Tierra

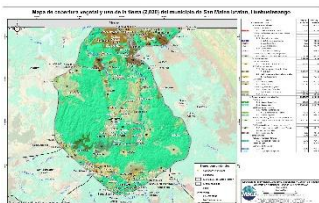

El 0.19% corresponde a territorios artificializados: zonas urbanizadas, zonas industriales, comerciales, cementerio, hidroeléctrica, pista de aterrizaje instalación educativa y zonas verdes recreativas. El 17.43% es de territorios agrícolas: cultivos anuales (maíz, frijol), cultivos permanentes como café, cardamomo, pastos y huertos. Predomina en un 64.33% la presencia de bosques (coníferas y mixto); seguido de la categoría de vegetación arbustiva baja (matorrales y/o guamil) con el 16.63%; el 0.97% es de árboles dispersos; el 0.15% es de plantación de conífera y el 0.02% es de espacios abiertos, sin o con poca vegetación.

### Fecha promedio de etapa fenológica (cultivo de maíz / frijol)





## ¿Qué son?

Son centros en donde se imparten cursos de capacitación técnica laboral y formación emprendedora; en espacios físicos proporcionados por la comunidad, municipalidades, organizaciones no gubernamentales, iglesias y otros.

## ¿Cuál es su objetivo?

Contribuir al desarrollo de oferta formativa vinculada a familias ocupacionales y cualificaciones con significación en el empleo, que proporcione la formación adecuada a personas jóvenes y adultas para su inserción en el mercado productivo y que responda a la demanda laboral.

## Alianzas

Se realizan alianzas con municipalidades y otras organizaciones quienes proveen espacio físico y equipo para implementar los cursos.

También el Ministerio de Educación a través de la Dirección General de Educación Extraescolar, facilita equipo en diversas áreas e instructores para atender a los estudiantes.





## Oportunidades

- Capacitarse en áreas técnicas con demanda productiva.
- Desarrollo de competencias para la vida, el trabajo y la formación emprendedora como ejes transversales para fortalecer la empleabilidad.
- Desarrollo de habilidades blandas en los jóvenes y adultos que participan en los cursos de formación.
- Disminución de la brecha entre educación y empleo a través de los cursos de formación.







## ¿Qué son?

Son centros de formación y capacitación extraescolar, asociadas al área agropecuaria en donde el campo o parcela de tierra es el espacio de aprendizaje, en el cual los participantes aprenden, fortalecen y tecnifican sus conocimientos y capacidades con la orientación de especialistas técnicos para el aprovechamiento de los recursos en el marco del Programa de Alimentación Escolar, PAE.

## ¿Cuál es su objetivo?

Promover buenas prácticas agropecuarias a través de la formación y capacitación, desarrollando competencias asociadas al área agrícola y pecuaria para tecnificar capacidades técnicas de los participantes para constituirse en proveedores del Programa de Alimentación Escolar, para obtener el certificado de Productor Agropecuario con Especialidad en Alimentación Escolar.

## Alianzas

Se realizan alianzas con municipalidades y otras organizaciones gubernamentales y no gubernamentales quienes: autorizan y gestionan el uso de un espacio físico de terreno, proporcionan insumos, servicios básicos y personal para mantenimiento.

- Certificación de la formación modular a través del Programa Centros Municipales de Capacitación y Formación Humana, CEMUCAF.
- Certificación de la Competencia Técnico Laboral para acreditar “Productores Agropecuarios con Especialidad en Alimentación Escolar.
- Dotación de Módulos Formativos físicos o digitales para el desarrollo de procesos formativos.
- Transferencia Metodológica a técnicos de las ETCAE.





### Oportunidades

- Formación, capacitación y tecnificación.
- Productores locales acreditados y certificados en competencias agropecuarias.
- Desarrollo comunitario y reactivación de la economía local.
- Reducción de barreras de género.
- Empoderamiento de la mujer.
- Prevención de la migración irregular.
- Desarrollar habilidades de lectoescritura y matemática funcional, así como completar sus ciclos educativos a través de modalidades flexibles.
- Vínculo entre las OPF y Productores Locales para la provisión y suministro de alimentos como lo establece la Ley de Alimentación Escolar.







### ¿Qué son?

Son espacios comunitarios educativos que, mediante el uso de herramientas tecnológicas y metodologías innovadoras, facilitan a la población educativa el desarrollo y fortalecimiento de procesos formativos pertinentes a su contexto y necesidades. Está dirigido para estudiantes del Sistema Educativo Nacional.



### Alianzas

- ✓ Se gestiona la firma de convenio con las Municipalidades por 5 años para que apoyen con el espacio físico, pago de internet, energía eléctrica y seguridad.
- ✓ El Ministerio de Educación designa al instructor y facilita el equipamiento en coordinación con la cooperación.



### ¿Cuál es su objetivo?

Propiciar el desarrollo de la población a través de procesos de aprendizajes significativos, autónomos y colaborativos, mediante el uso de herramientas tecnológicas, en un modelo educativo flexible, pertinente y de calidad.





## Oportunidades

- Iniciar o continuar estudios en forma gratuita en el Programa Nacional de Educación Alternativa PRONEA
  - En el Nivel de Educación Primaria (de 13 años en adelante)
  - Nivel de Educación Media ciclo básico (de 15 años en adelante) y diversificado (de 17 años en adelante).
  - Avanzar a su propio ritmo.
  - Si ha extraviado su papelería de estudios, puede solicitar una evaluación por suficiencia para acreditar su formación y continuar estudiando.
- Acceso a computadoras e internet en forma gratuita para procesos formativos.
- Acompañamiento por parte de un tutor.



LIBERTAD  
15 DE  
SEPTIEMBRE  
DE 1821



## Análisis de seguridad en el municipio de San Mateo Ixtatán

Tendencia histórica de la incidencia criminal

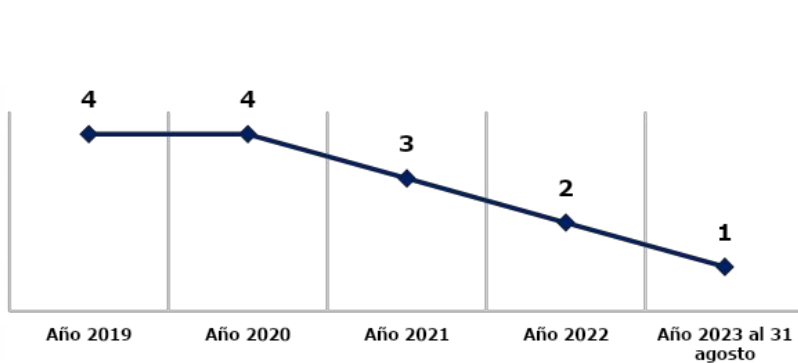

Hechos delictivos comparados

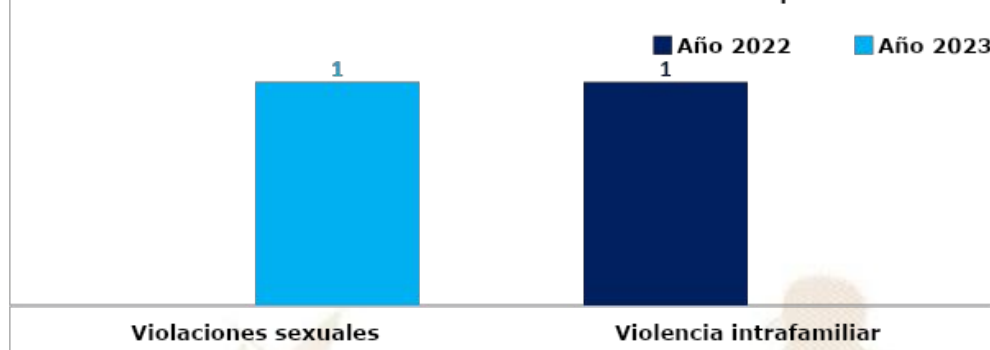

### Análisis:

- ❑ En el ranquin de criminalidad, el municipio de San Mateo Ixtatán se ubica en la 292ª posición a nivel nacional.
- ❑ En el año 2023, violaciones sexuales registra un incremento del 100% en comparación con el año 2022.
- ❑ No se registran homicidios.
- ❑ Los hechos registrados han ocurridos los días lunes en horario de 00:00 a 08:00 horas.
- ❑ Focalización de los servicios institucionales: Recorridos casco urbano, comercios, bancaria, cajas rurales, municipalidades y cementerio general.
- ❑ Las rutas que se comunican con el municipio son: Ruta por los Cuchumatanes, desde Yolkú en San Mateo hacia la cabecera de Huehuetenango.



## Gestión integral de la seguridad

### ❑ **Objetivo institucional en el municipio**

Realizar actividades operativas (patrullajes, puestos fijos y operativos policiales) en los lugares donde se han registrado hechos negativos y donde exista más aglomeración de personas (plazas, mercados, paradas de buses, eventos deportivos u otros), para garantizar la vida, la integridad física y la seguridad de las personas y sus bienes.

### ❑ **Servicios policiales**

Dependencia policial	Talento humano	Recurso de movilidad		Tasa de Policías por habitantes	Kilómetros que recorre cada unidad policial
		Vehículos	Motocicletas		
Subestación 43-7-2 San Mateo Ixtatán	42	1	1	Se dispone de 7 policías por cada 10,000 habitantes.	1 unidad policial cubre 273.82 K <sup>2</sup> de demarcación.
<b>Otras dependencias policiales de apoyo</b>					
Delegación de la Subdirección General de Prevención del Delito	8	1	--		
Delegación de la División Especializada en Investigación Criminal	40	5	1		
Delegación de la División de Protección a la Naturaleza	18	3	--		

### ❑ **Coordinación interinstitucional**

- ✓ Con instituciones del sector justicia, salud, educación y autoridades Locales.
- ✓ Policía Nacional Civil y Policía Municipal de Tránsito, realizan operativos conjuntos para verificar que pilotos de motocicletas y vehículos porten los documentos que les amparan para conducir los mismos.
- ✓ La Policía Nacional Civil apoya a la Policía Municipal, en actividades culturales, sociales o de otra índole que se desarrolla en el municipio.



## Sistema de Información Cultural - SIC -

### ¿Qué es el Sistema de Información Cultural SIC?

Es una herramienta virtual al servicio de la sociedad, Registra, sistematiza y difunde información sobre la cultura diversa de nuestro país a nivel nacional.

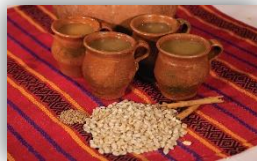

**MUNAG**  
Museo Nacional de Arte de Guatemala  
The明珠 of Guatemalan Culture



### ¿Qué encontramos en el SIC?

Información de más de 500 lugares del patrimonio cultural y natural, más de 130 recetas de gastronomía tradicional; manifestaciones de la espiritualidad y religiosidad popular; escuelas y universidades de arte y cultura; legislación cultural; premios y reconocimientos para artistas, académicos y gestores culturales.

Una biblioteca virtual, noticias, vídeos culturales... y mucha más información de la rica y variada cultura de Guatemala.

## Registro Nacional de Artistas - RENART -

En el SIC también se encuentra el **Registro Nacional de Artistas RENART:**

- El RENART permite conocer cuántos artistas hay a nivel nacional, Apoyar a visibilizarlos y ampliar posibilidades de ofertar sus servicios artísticos.
- Actualmente hay más de 5,300 artistas registrados de los diversos municipios de Guatemala.
- Cada artista se registra por iniciativa y voluntad propia. Al registrarse recibe una certificación llamada **Número Único de Artistas -NUA-**. Este certificado puede ser utilizado convenientemente para gestionar apoyos en el Ministerio de Cultura y Deportes, y en otras instituciones nacionales y extranjeras.
- En el SIC el artista encontrará un tutorial que le guiará para registrarse en el RENART.



[sicultura.gob.gt](http://sicultura.gob.gt)



La información cultural en el SIC, se puede encontrar desglosada por municipios:

Por ejemplo, en el municipio de **San Mateo Ixtatán**, departamento de Huehuetenango, se encuentra la siguiente información de sus recursos culturales:

Tipo de recurso cultural registrado	Cantidad
Patrimonio Cultural Material o Tangible (Bienes inmuebles, muebles y sitios arqueológicos)	0
Patrimonio Cultural Inmaterial o Intangible (Arte Tradicional, Gastronomía Conocimientos y Oficios Tradicionales, etc.)	0
Patrimonio Natural (Reservas de la biósfera, monumentos naturales, reservas y parques nacionales, etc.)	0
Arte (Grupos artísticos y Artesanos)	0
Educación y Formación Cultural (Academias de Arte, Academias de Idiomas, Centros de Investigación, Conservatorios de Música, etc.)	1
Espacios Culturales (Centros Culturales, Museos, Teatros y Auditorios, Bibliotecas, etc.)	0
Gestión Cultural (Asociaciones Culturales, Comités de Cultura, Fundaciones Culturales, Cofradías y Hermandades, etc.)	0
Casa de Desarrollo Cultural	0

## ¿Cuántos artistas hay en mi municipio?

Cada municipio, puede conocer quiénes, cuántos y dónde están sus artistas a través del **RENART**.

En el municipio de **San Mateo Ixtatán**, departamento de Huehuetenango, están registrados **0 artistas**.

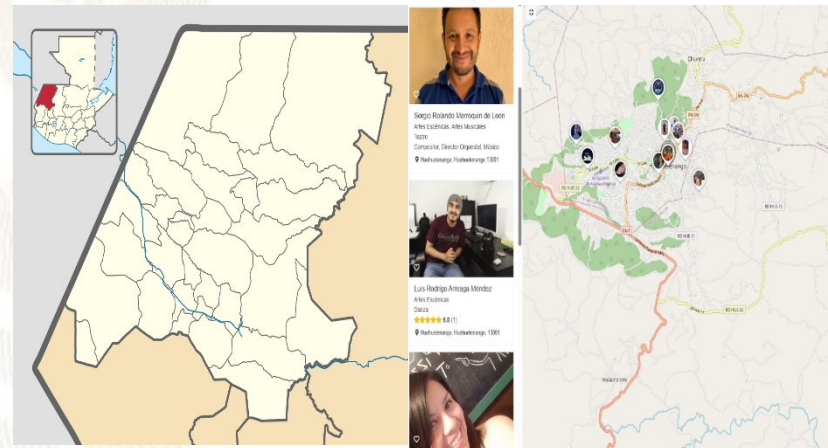



## Oficinas Municipales de Agua y Saneamiento - OMAS -



¿Qué es una Oficina Municipal de Agua y Saneamiento –OMAS-?



Es la oficina técnica municipal creada con el propósito de fortalecer la gestión sostenible y la prestación de los servicios de agua potable y saneamiento.

- 🟡 Agua potable
- 🟡 Aguas residuales (negras)
- 🟡 Residuos y desechos sólidos (basura)



**OMAS** Beneficios de contar con una OMAS

1



**ECONÓMICOS**

Mejora la recaudación por la prestación de los servicios de agua y saneamiento

**POLÍTICOS**

Reduce conflictos sociales mejorando la gobernabilidad e integridad.



2

3



**TÉCNICOS**

Optimiza la coordinación interinstitucional

**SOCIALES**

Contribuye a la reducción de índices de desnutrición, mejora la salud y el bienestar general de la población



4

Oficinas Municipales de Agua y Saneamiento - OMAS -

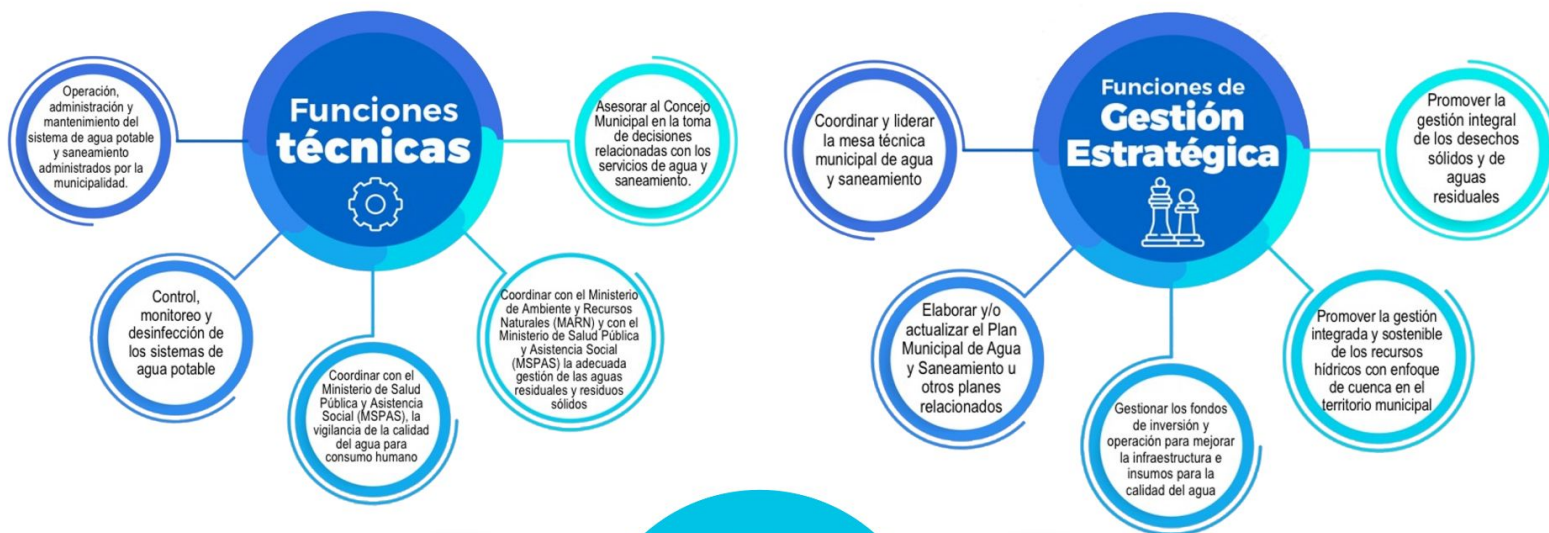

## Política para la Generación y Recaudación de Ingresos Propios – PGRIP-

### Contexto

En el 2022, INAP asistió técnicamente a 106 municipalidades para la elaboración de la **Política para la Generación y Recaudación de Ingresos Propios**, con el objetivo de que cuenten con un documento que contenga lineamientos que les permitan **mejorar la recaudación de ingresos propios convencionales y no convencionales**.

### Política para la Generación y Recaudación de Ingresos Propios – PGRIP-

Aunque las propuestas de PGRIP han sido diseñadas según las necesidades de cada contexto, **todas parten de una matriz común en la que se expone:**



### Esquema General de PGRIP

<b>Auto diagnóstico financiero de la municipalidad</b>	Muestra los déficits presupuestarios y de las brechas que se generan por la falta de ingresos propios, identificando las tasas, arbitrios e impuestos que la municipalidad puede cobrar pero que no está cobrando y las razones por las cuales no lo hacen.
<b>Identificación de Potenciales</b>	Fuentes potenciales de ingresos no convencionales que permitan diseñar estrategias para hacer efectiva su recaudación.
<b>Lineamientos para la generación de ingresos convencionales</b>	Evaluación de los ingresos propios convencionales que la municipalidad está dejando de percibir, propuestas de mecanismos para mejorar los ingresos (Arbitrios, tarifas e impuestos que puede cobrar la municipalidad de acuerdo a la normativa vigente).
<b>Lineamientos de acción para ingresos no convencionales</b>	Propuesta de los ingresos no convencionales que se pueden obtener en base al potencial económico y los recursos físicos y naturales disponibles en el municipio, así como de los mecanismos que se pueden aplicar para generar estos ingresos.





## Monitoreo Índice de Gobernanza en Seguridad Alimentaria y Nutricional (SAN)



Esta herramienta tiene como finalidad la autoevaluación del desempeño de la COMUSAN y la calidad de su gestión, asimismo conocer las potencialidades y áreas a mejorar de dicha comisión en un momento determinado, definiendo un índice de gobernanza en SAN que permita la toma de decisiones consensuadas y oportunas por la COMUSAN.

Esta herramienta consiste en una aplicación que por medio de algoritmos, combina datos de 31 variables y 7 indicadores para definir un Índice de Gobernanza en SAN.



Participación: **6 variables**  
Equidad: **5 variables**  
Transparencia: **3 variables**  
Eficiencia: **4 variables**  
Capacidad de respuesta institucional: **8 variables**  
Coordinación: **3 variables**  
Marco regulatorio: **2 variables**

El Índice de Gobernanza se clasifica en tres niveles:

-  Nivel débil de Gobernanza en SAN: **Entre 0% y 49.99%**
-  Gobernanza en SAN aceptable: **Entre 50% y 79.99%**
-  Gobernanza en SAN totalmente aceptable: **Entre 80% y 100%**

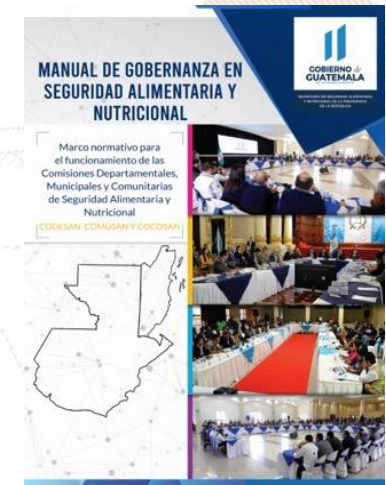

SEPTIEMBRE  
DE 1821

# Municipio de San Mateo Ixtatán

Información	Datos	Ranking Departamental	Ranking Municipal	Mapa
-------------	-------	-----------------------	-------------------	------



## Monitoreo de Gobernanza en SAN



Año 2023

Cuatrimestre q1

Departamento Huehuetenango

Municipio San Mateo Ixtatán

- Débil entre 0% y 49.99%
- Aceptable entre 50% y 79.99%
- Totalmente Aceptable entre 80% y 100%

Índice de Gobernanza en SAN

# 71%

Gobernanza **Aceptable** en SAN

Resumen de Indicadores

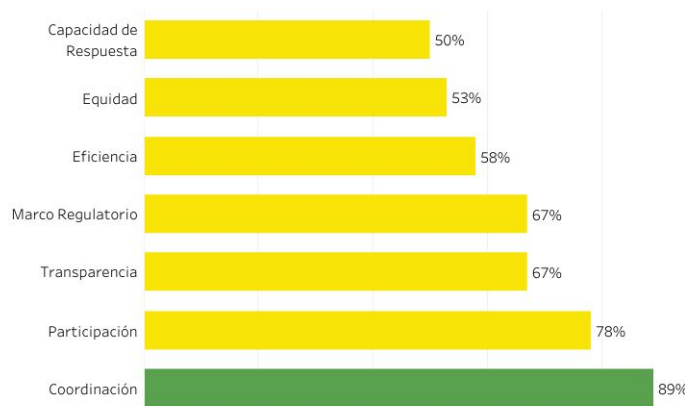

Mapa de Ubicación

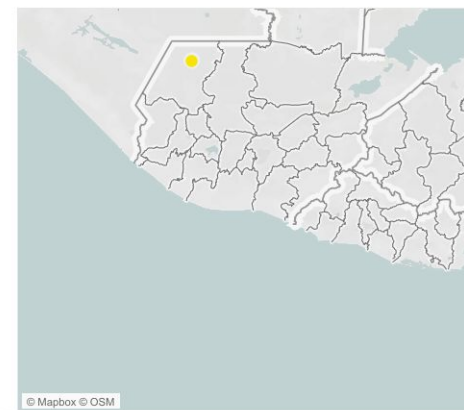

Fuente: SIINSAN



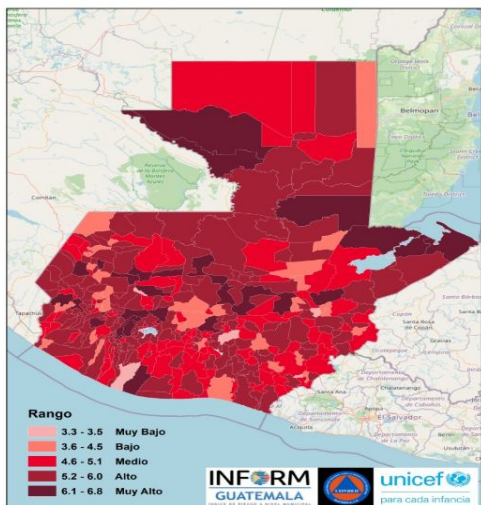

Estructura



SAN MATEO IXTATÁN  
HUEHUETENANGO  
Clasificación de Riesgo

**ALTO**

El municipio presenta un alto índice de degradación ambiental, diversos factores que indican alta vulnerabilidad y falta de capacidades / recursos para la respuesta ante eventos de distinto origen.

Índice de Riesgo de Desastres

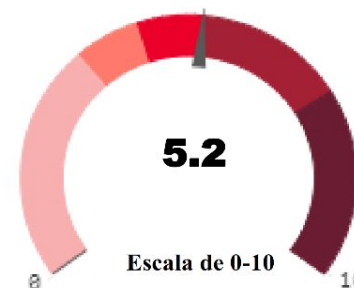

**INFORM Guatemala**, es una herramienta nacional, abierta, objetiva y transparente que sirve para valorar el riesgo de desastres, a partir de la identificación de amenazas, vulnerabilidades y capacidades de respuesta en los 340 municipios del país.

**SIMPLIFICA e INTEGRA**  
Información sobre el riesgo de desastres a nivel municipal en Guatemala

**TOMA DE DECISIONES**



Escala 0—10



Mapa municipal

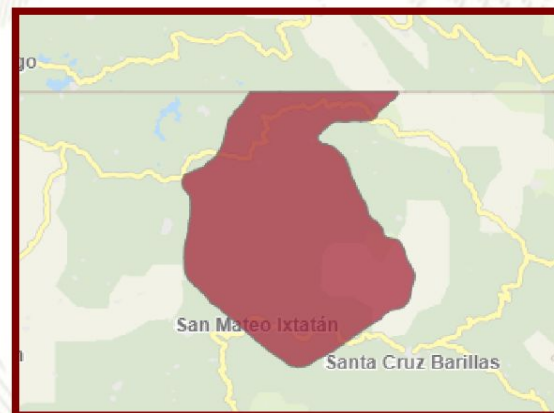

INFORM RISK 2021 GUATEMALA

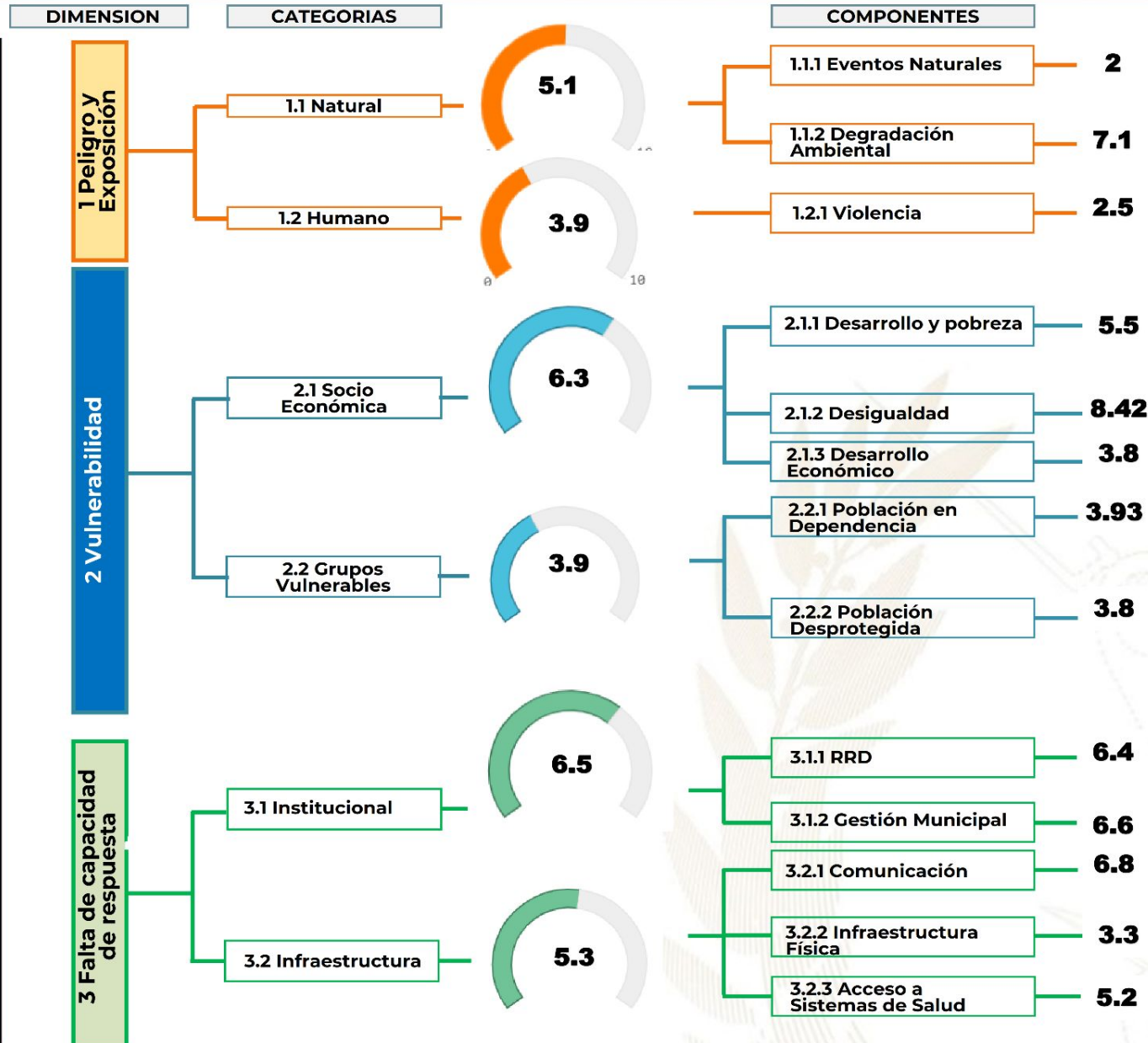

**Procesos importantes para seguimiento:**

- Ordenamiento territorial
- Plan Municipal de Respuesta
- Marco Nacional de Recuperación
- Normas para la Reducción de Desastres 1-4
- AGRIP
- Conformación de Coordinadoras para la Reducción de Desastres.
- Integración de Instancias Municipales para la Gestión Integral del Riesgo de Desastres.



Escala de 0—10 (menor a mayor índice de acuerdo a la metodología INFORM GT).

## Oferta Programática Dirigida a los Gobiernos Locales

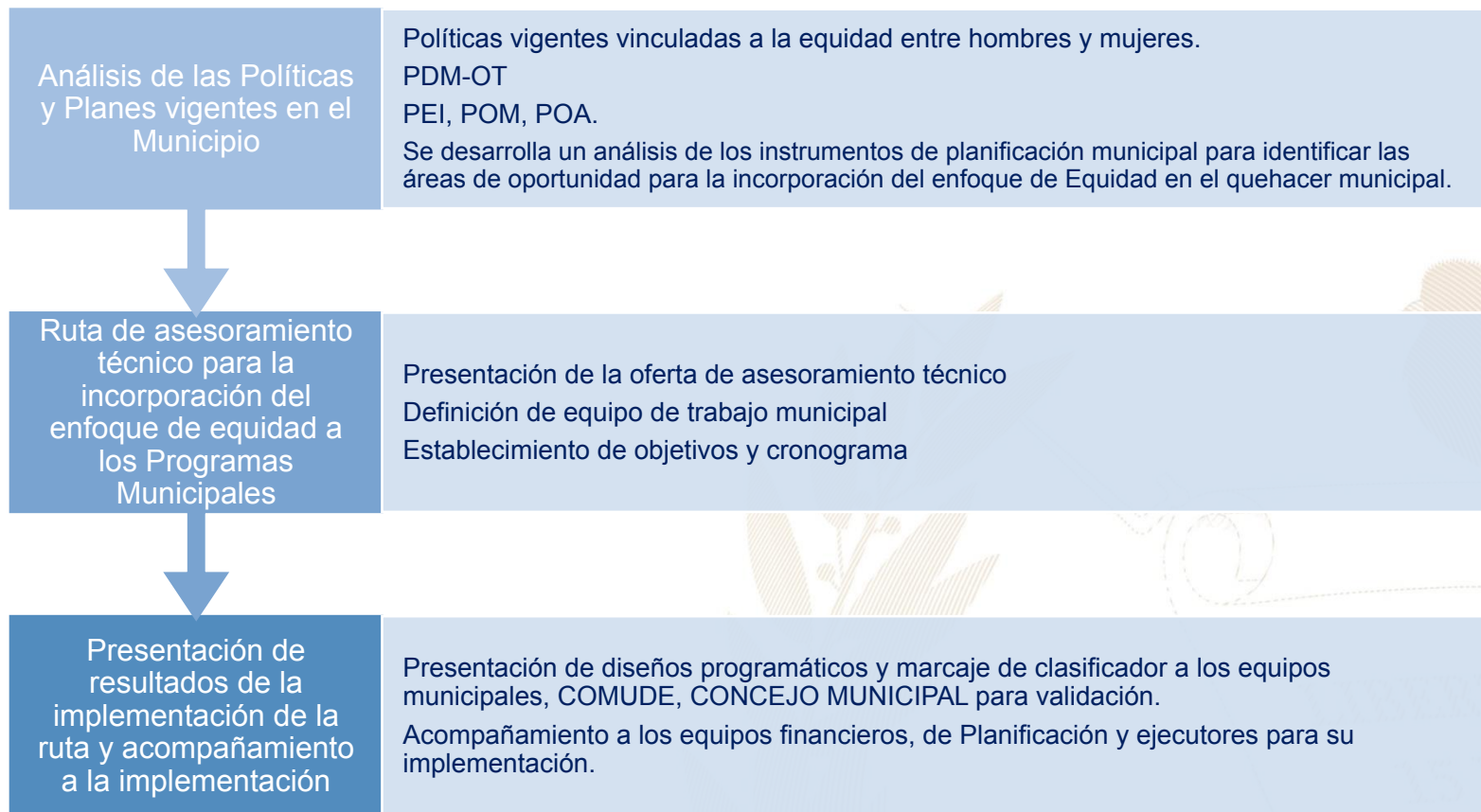

Más información aquí

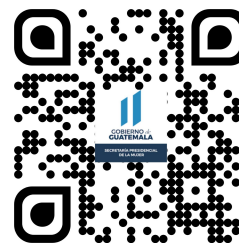
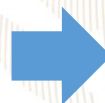



## San Mateo Ixtatán, Huehuetenango



### Educación, capacitación y formación

- Brindar información, asesoría y orientación a las mujeres del municipio, especialmente sobre sus derechos.
- Coordinar con las instituciones del gobierno central las acciones y políticas públicas relacionadas con los derechos de las mujeres.
- Promover la participación comunitaria de las mujeres en los distintos niveles del Sistema de Consejos de Desarrollo Urbano y Rural.
- Se desarrollan talleres, diplomados, capacitaciones, cursos sobre perspectiva de género, violencia sexual, empoderamiento de las mujeres, violencia intrafamiliar.

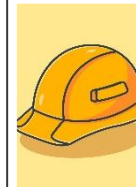

### Emprendimiento y/o productividad

- Promover las capacidades productivas de las mujeres contribuyendo a su mejor calidad de vida.
- Promover cursos de capacitación en diferentes áreas productivas que les permitan acceder al campo laboral y al microemprendimiento.



### Asistencia social

- Gestión y coordinación de apoyo en servicios médicos, terapias psicológicas, jornadas médicas, transferencias monetarias y entrega de alimentos, coordinación del servicio médico de ambulancia para la atención de las personas que lo requieran.
- Brindar apoyo psicológico en: casos de violencia intrafamiliar y violencia sexual.



### Cultural

- Conmemoración de fechas importantes sobre la diversidad temática de género, así como, la promoción de actividades de ocio, recreación y deporte.
- Participación en festivales, ferias y demás actividades del municipio.

El **Índice de Desarrollo Humano Municipal (IDH-M)** describe el nivel de bienestar en una sociedad a partir de tres dimensiones básicas: educación, salud y nivel de vida. El IDH-M se mide entre 0 y 1, siendo 1 el mayor nivel de desarrollo humano.

A partir de los resultados del XII Censo Nacional de Población (INE, 2019), el **IDH-M para el municipio de San Mateo Ixtatán fue de: 0.51**. Este valor se encuentra por debajo del promedio del IDH-M en el departamento de Huehuetenango (0.57) y por debajo del promedio del IDH-M (0.63).

Las dimensiones del IDH-M que presentan mayor oportunidad de mejora en San Mateo Ixtatán son: **educación y nivel de vida**.

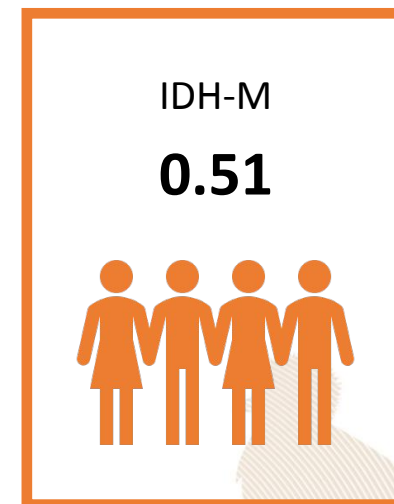

0.32

### Educación

Esperanza educativa;  
Escolaridad



0.77

### Salud

Acceso a agua y saneamiento;  
Materiales de pared y piso;  
Supervivencia de hijos nacidos vivos



0.53

### Nivel de Vida

Escolaridad de PEA;  
Número de dormitorios por persona;  
Tipo de ocupación de  
Población Ocupada;  
Categoría ocupacional de  
Población Ocupada;  
Ubicación geográfica

#### Referencias:

Instituto Nacional de Estadística de Guatemala (INE). (2019). XII Censo Nacional de Población y VII de Vivienda. Disponible en línea: <https://www.censopoblacion.gt/>  
Programa de las Naciones Unidas para el Desarrollo (PNUD). (2022). Informe Nacional de Desarrollo Humano. Disponible en línea: <https://indhguatemala.org/visualizacion/>

El Índice de Privaciones Multidimensionales Municipal (IP-M) describe la pobreza a nivel municipal, para reflejar las carencias de los hogares en la calidad de la vivienda, en el empleo, en los logros educativos, en el acceso a servicios básicos de agua, saneamiento y energía, y en tecnología. El IP-M se mide entre 0 y 1, siendo 1 el mayor nivel de privaciones.

A partir de los resultados del XII Censo Nacional de Población (INE, 2019), el IP-M para el municipio de San Mateo Ixtatán fue de: **0.54**. Este valor se encuentra por encima del promedio del IP-M en el departamento de Huehuetenango (0.46) y por encima del IP-M en el país (0.32).

Las dimensiones del IP-M que presentan mayor oportunidad de mejora en San Mateo Ixtatán son: **tecnología y vivienda**

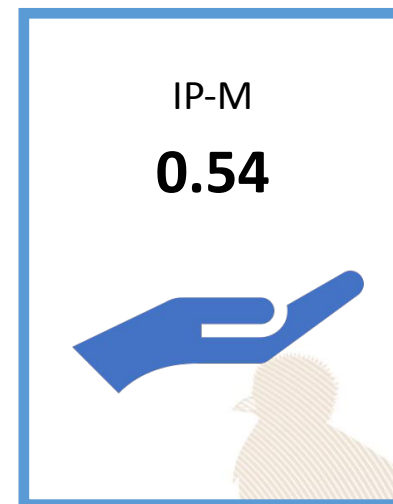

0.54

### Vivienda

Materiales precarios en piso, techo y paredes;  
Hacinamiento



0.44

### Empleo

Trabajo infantil;  
Empleo doméstico;  
Trabajo no remunerado;  
Categorías ocupacionales



0.14

### Educación

Inasistencia escolar;  
Rezago escolar;  
Adultos sin escolaridad;  
Adultos con menos de 6 años de escolaridad



0.29

### Servicios básicos

Acceso restringido a agua;  
Acceso restringido a saneamiento;  
Sin energía eléctrica



0.96

### Tecnología

Sin computadora en el hogar;  
Sin internet en el hogar

#### Referencias:

Instituto Nacional de Estadística de Guatemala (INE). (2019). XII Censo Nacional de Población y VII de Vivienda. Disponible en línea: <https://www.censopoblacion.gt/>  
Programa de las Naciones Unidas para el Desarrollo (PNUD). (2022). Informe Nacional de Desarrollo Humano. Disponible en línea: <https://indhguatemala.org/visualizacion/>



### Comparación entre desempeño del municipio y el promedio departamental

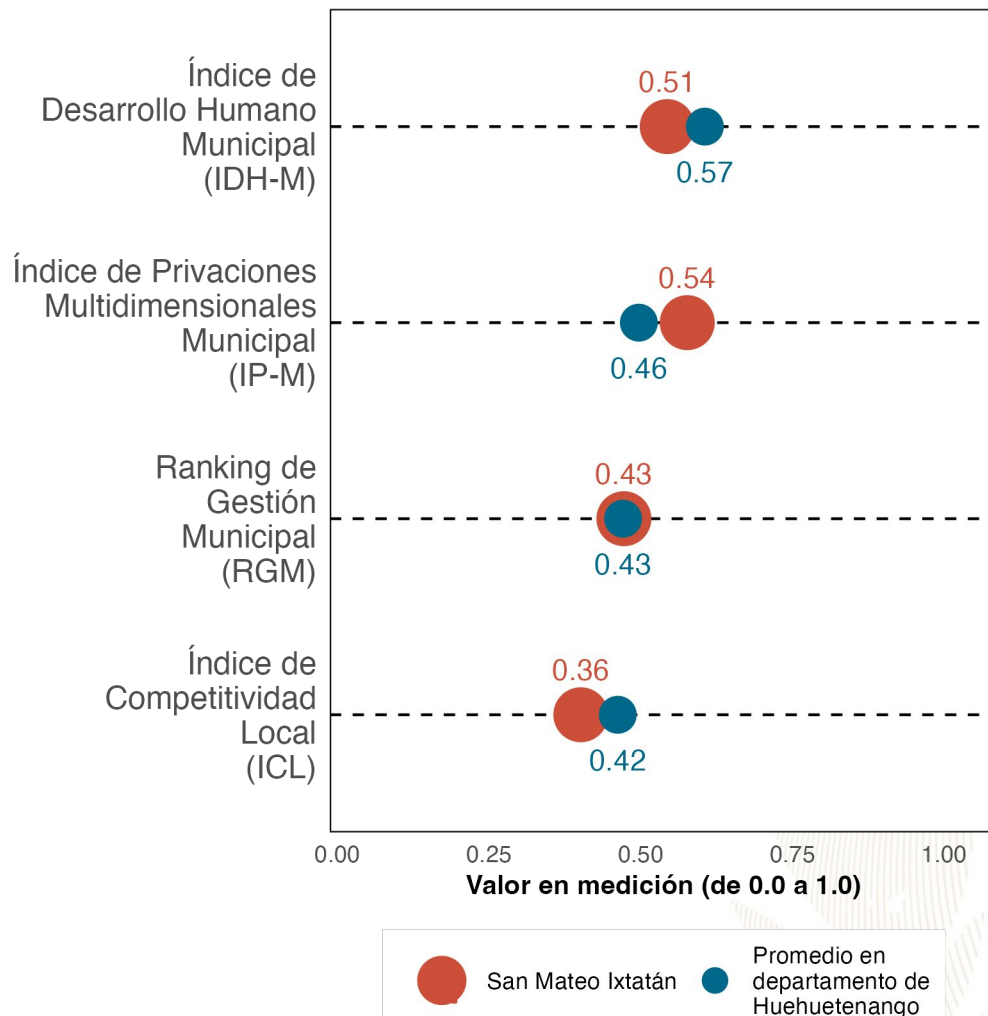

La gráfica compara el desempeño de **San Mateo Ixtatán** con el promedio de los municipios de **Huehuetenango** en distintas mediciones de desarrollo. Los resultados son:

Índice de Desarrollo Humano Municipal (**IDH-M**): **0.51**. Puesto **31.5** de **33**.

Índice de Privaciones Multidimensionales Municipal (**IP-M**): **0.54**. Puesto **28** de **33**.

Ranking de gestión municipal (**RGM**): **0.43**. Puesto **18** de **33**.

Índice de Competitividad Local (**ICL**): **0.36**. Puesto **33** de **33**.

Referencias:

Fundación Para el Desarrollo de Guatemala (FUNDESA). (2022). Índice de Competitividad Local. Disponible en línea: <https://www.fundesa.org.gt/indices-y-evaluaciones-de-pais/indice-de-competitividad-local>

Programa de las Naciones Unidas para el Desarrollo (PNUD). (2022). Informe Nacional de Desarrollo Humano. Disponible en línea: <https://indhguatemala.org/visualizacion/>

Secretaría de Planificación y Programación de la Presidencia (SEGEPLAN). (2022). Ranking de la Gestión Municipal 2020-2021. Disponible en línea: <https://ranking.segeplan.gob.gt/visor/>

### Brecha para cada indicador por área

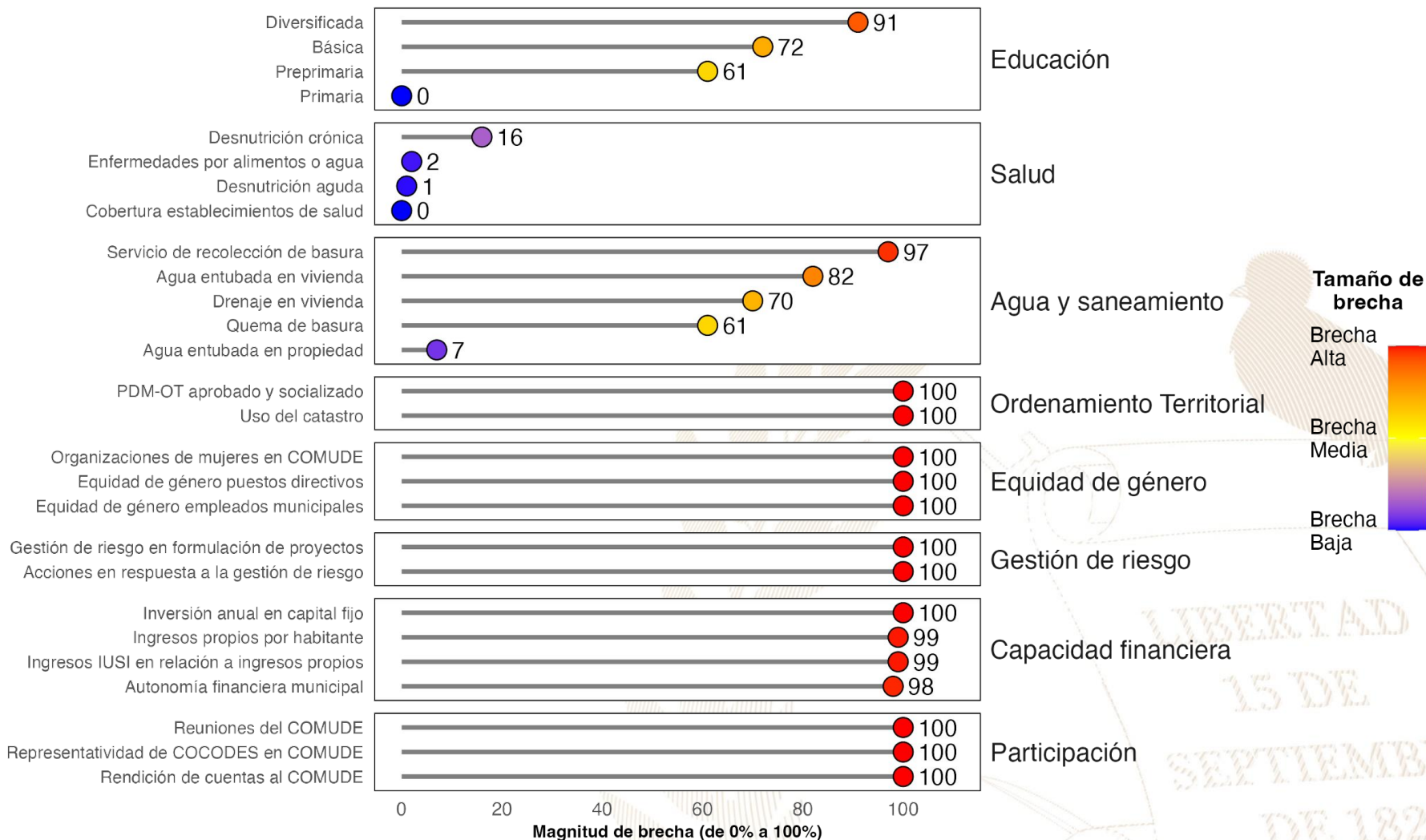

#### Referencias:

La selección de indicadores por área y la estimación de brechas para cada indicador se realizó con base en la información proporcionada a la Secretaría de Coordinación Ejecutiva de la Presidencia por los Ministerios de Educación y de Salud, así como en la información del Ranking de Gestión Municipal (SEGEPLAN, 2022) y el XII Censo Nacional de Población y VII de Vivienda (INE, 2019). Una brecha baja indica que hay poca necesidad de intervenir en el indicador. Una brecha media implica la necesidad de intervenir en el indicador para fortalecerlo. Una brecha alta implica mayor necesidad de intervenir para mejorar el desempeño en el indicador.

Instituto Nacional de Estadística de Guatemala (INE). (2019). XII Censo Nacional de Población y VII de Vivienda. Disponible en línea: <https://www.censopoblacion.gt/>

Secretaría de Planificación y Programación de la Presidencia (SEGEPLAN). (2022). Ranking de la Gestión Municipal 2020-2021. Disponible en línea: <https://ranking.segeplan.gob.gt/visor/>

## Índice de Desarrollo Humano Municipal (IDH-M)

Si **San Mateo Ixtatán** eliminara las brechas en los indicadores de desempeño listados en la gráfica anterior, **los cinco indicadores que tendrían mayor impacto en el IDH-M serían:** (a) autonomía financiera municipal, (b) ingresos propios por habitante, (c) educación básica, (d) servicio de recolección de basura y (e) agua entubada en vivienda.

### IDH-M estimado si brecha se elimina

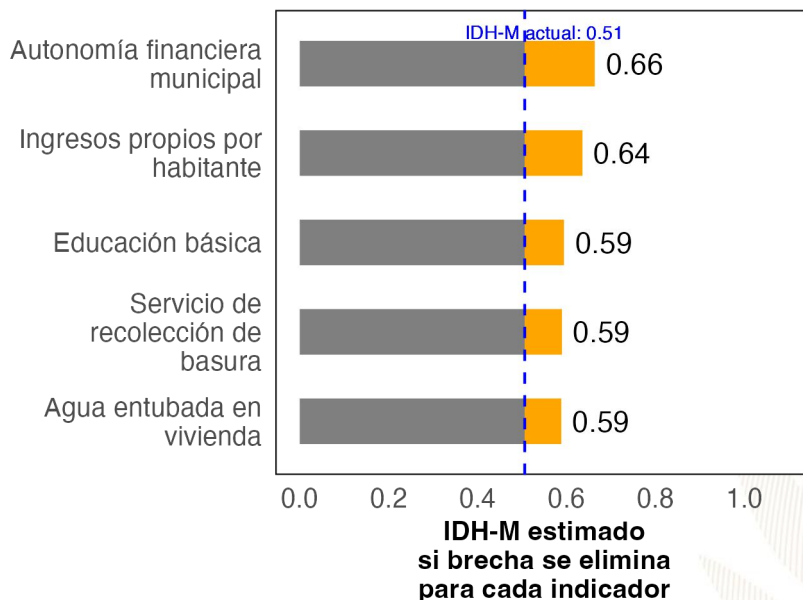

## Ranking de Gestión Municipal (RGM)

Si **San Mateo Ixtatán** eliminara las brechas en los indicadores de desempeño listados en la gráfica anterior, **los cinco indicadores que tendrían mayor impacto en el RGM serían:** (a) rendición de cuentas al COMUDE, (b) acciones en respuesta a la gestión de riesgo, (c) PDM-OT aprobado y socializado, (d) uso del catastro y (e) organizaciones de mujeres en COMUDE.

### RGM estimado si brecha se elimina

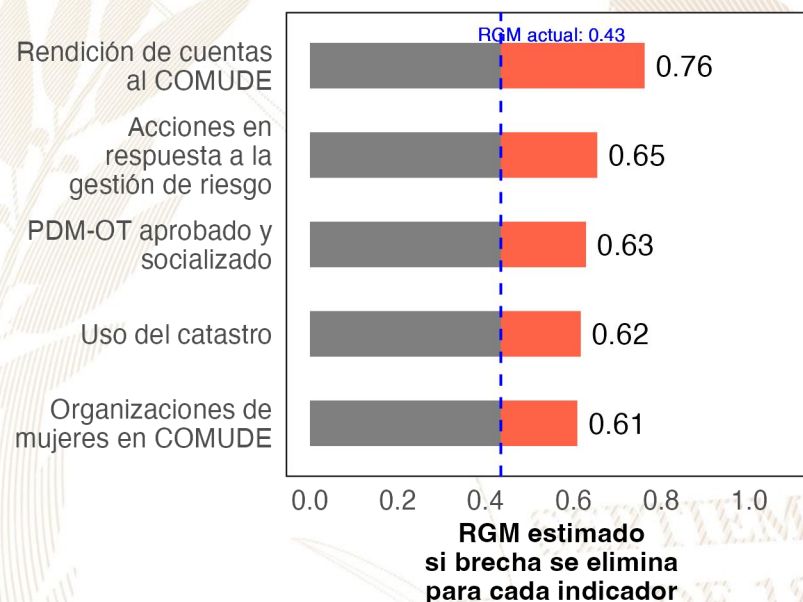

#### Referencias:

Para estimar el incremento en el desempeño se utilizó un modelo de regresión lineal tomando en cuenta la población, urbanización y etnicidad. Se considera que una brecha en un indicador de desarrollo ha sido eliminada si se reduce su valor actual a 0.  
 Instituto Nacional de Estadística de Guatemala (INE). (2019). XII Censo Nacional de Población y VII de Vivienda. Disponible en línea: <https://www.censopoblacion.gt/>  
 Programa de las Naciones Unidas para el Desarrollo (PNUD). (2022). Informe Nacional de Desarrollo Humano. Disponible en línea: <https://indhguatemala.org/visualizacion/>  
 Secretaría de Planificación y Programación de la Presidencia (SEGEPLAN). (2022). Ranking de la Gestión Municipal 2020-2021. Disponible en línea: <https://ranking.segeplan.gob.gt/visor/>



## Ranking Municipal

El Ranking de la Gestión Municipal (RGM) es un instrumento de asesoría creado para que los gobiernos locales, entidades de gobierno, cooperación internacional, academia y población en general cuenten con información precisa acerca de los avances y desafíos existentes en los principales temas de gestión municipal, a partir de la medición de 55 indicadores clasificados en 6 índices, que componen el índice de gestión municipal.

Departamento / Municipio	Resultados del Índice
<b>Huehuetenango</b>	
<b>San Mateo Ixtatán</b>	
Índice de Información a la Ciudadanía	0.41
Índice de Gestión Financiera	0.26
Índice de Gestión Administrativa	0.11
Índice de Gestión Estratégica	0.03
Índice de Servicios Públicos	0.00
Índice de Participación Ciudadana	0.00

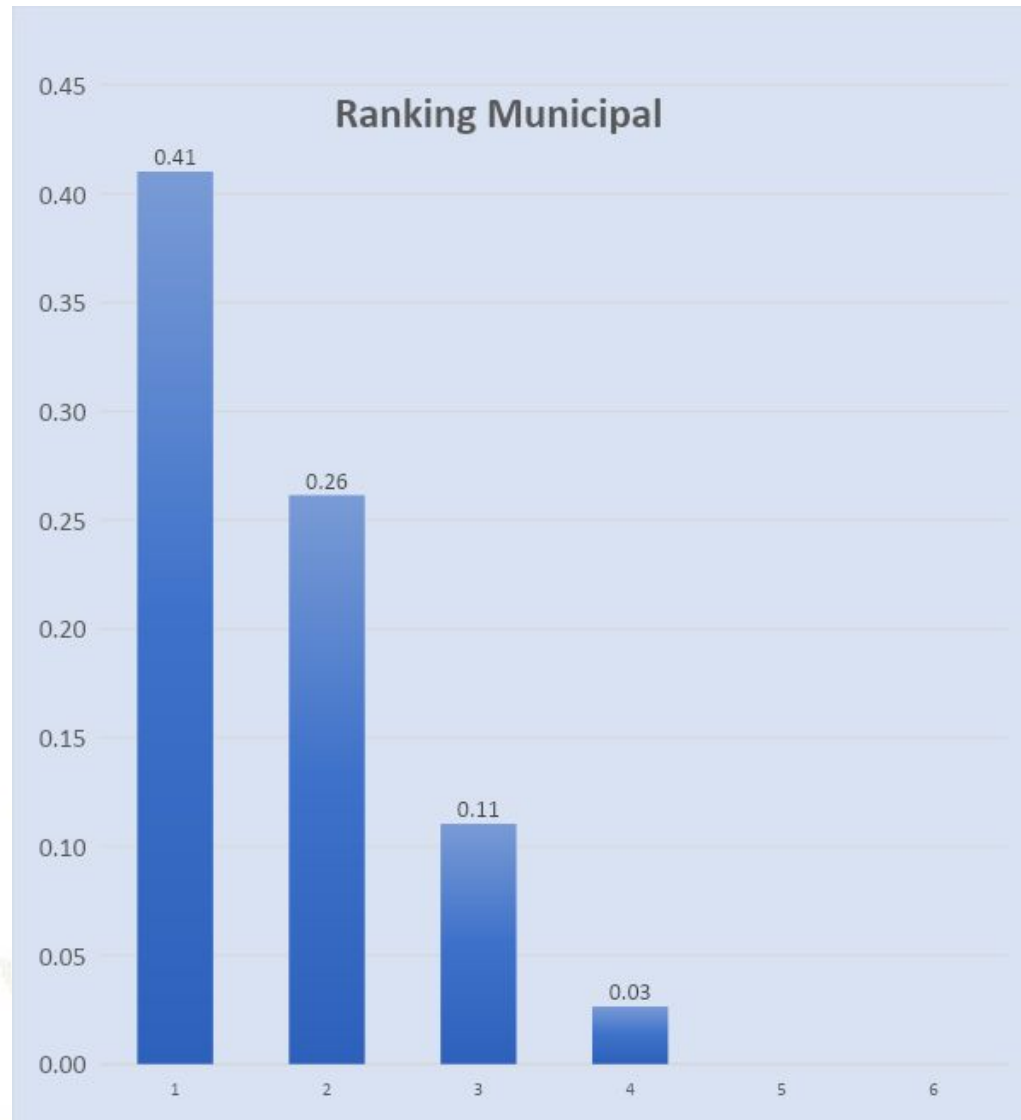



GOBIERNO de  
GUATEMALA  
DR. ALEJANDRO GIAMMATTEI

# *Un Presidente* **MUNICIPALISTA**

10 GIRA PRESIDENCIAL

INFORME DE LOGROS

2020



2023

GOBIERNO CENTRAL A GOBIERNOS LOCALES



## A nivel nacional

Año	No.	Producto público	Comunidad	Beneficiarios	Monto (Q)
2020	1	Becas de inglés para estudiantes y docentes	Todos	6, 110	Q5,563,491.00
2021	2	Becas de inglés para estudiantes y docentes	Todos	2,887	Q. 762,320.00
2022	3	Becas de inglés para estudiantes y docentes	Todos	6,053	Q 30,807,720.00.
2023	4	Becas de inglés para estudiantes y docentes	Todos	8,087	Q. 42, 676, 821.00

## A nivel departamento de Huehuetenango

Año	No.	Producto público	Comunidad	Beneficiarios	Monto (Q)
2020	1	Programa de Profesionalización de docentes PADEP	Q'anjob'al	109	Q959,200.00
2020	2	Programa de Formación Inicial Docente FID	Mam	197	Q1,046,320.00
2020	3	Programa de Textos escolares del Nivel de Educación Preprimaria y Primaria	K'iche', kaqchikel, mam, q'eqchi', q'anjob'al, tz'utujil, ixil, achi, itza', xinca, castellano	9,6718	Q1,553,183.10
2020	4	Programa de Becas de Inglés, para el fortalecimiento de las competencias lingüísticas	Todos	22	N/A
2021	5	Programa de Profesionalización de docentes PADEP	Q'anjob'al, Mam, Chuj, Akateko, Jakalteko, Awakateko, Chalchiteko.	295	Q2,290,960.00
2021	6	Programa de Formación Inicial Docente FID	Q'anjob'al y español	86	Q996,070.00
2021	7	Programa de Textos escolares del Nivel de Educación Preprimaria y Primaria	K'iche', kaqchikel, mam, q'eqchi', q'anjob'al, tz'utujil, ixil, achi,	80,3259	Q2,108,631.99
2021	8	Programa de Becas de Inglés, para el fortalecimiento de las competencias lingüísticas	Todos	126	N/A
2022	9	Programa de Profesionalización de docentes PADEP	Q'anjob'al, Mam, Chuj, Akateko, Jakalteko, Aguakateko, Chalchiteko.	354	Q4,495,600.00
2022	10	Programa de Formación Inicial Docente FID	Q'anjob'al y español	136	Q704,000.00
2022	11	Programa de Textos escolares del Nivel de Educación Preprimaria y Primaria	K'iche', Kaqchikel, Mam, Q'eqchi', Q'anjob'al, Tz'utujil, Ixil, Achi, Poqomchi', Ch'orti', Popti'	12,046	Q59,507.24
2022	12	Programa de Becas de Inglés, para el fortalecimiento de las competencias lingüísticas	Todos	234	N/A
2023	13	Programa de Profesionalización de docentes PADEP	Q'anjob'al, Mam, Chuj, Akateko, Jakalteko, Aguakateko, Chalchiteko.	499	Q1,790,800.00
2023	14	Programa de Formación Inicial Docente FID	Q'anjob'al y español	59	Q 167,200.00
2023	15	Programa de Textos escolares del Nivel de Educación Preprimaria y Primaria	K'iche', kaqchikel, Mam, Q'eqchi', Q'anjob'al, Tz'utujil, Ixil, Achi,	81,067	Q1,981,779.38
2023	16	Programa de Becas de Inglés, para el fortalecimiento de las competencias lingüísticas	Todos	377	N/A



## San Mateo Ixtatán, Huehuetenango

Año	No.	Producto público	Comunidad	Beneficiarios	Monto (Q)
2020	1	Cuadernos De Trabajo Impresos Para Estudiantes Del Nivel Preprimario	San Mateo Ixtatán	1,159	Q22,229.62
2020	2	Textos Impresos Para Estudiantes Del Nivel Primario	San Mateo Ixtatán	1,159	Q68,518.92
2020	3	Establecimientos Del Nivel Preprimaria Atendidos Con Gratuidad	San Mateo Ixtatán	1,022	Q20,440.00
2020	4	Establecimientos Del Nivel Primario Atendidos Con Gratuidad	San Mateo Ixtatán	8,864	Q189,142.90
2020	5	Establecimientos Del Ciclo Básico Atendidos Con Gratuidad	San Mateo Ixtatán	225	Q11,250.00
2020	6	Estudiantes Del Nivel Preprimario Beneficiados Con Útiles Escolares	San Mateo Ixtatán	1,022	Q55,085.00
2020	7	Estudiantes Del Nivel Primario Beneficiados Con Útiles Escolares	San Mateo Ixtatán	8,885	Q484,390.00
2020	8	Docentes Del Nivel Preprimario Beneficiados Con Valijas Didácticas	San Mateo Ixtatán	17	Q3,740.00
2020	9	Docentes Del Nivel Primario Beneficiados Con Valijas Didácticas	San Mateo Ixtatán	269	Q59,180.00
2020	10	Estudiantes del nivel preprimario atendidos con alimentación escolar	San Mateo Ixtatán	1,066	Q847,910.77
2020	11	Estudiantes del nivel primario atendidos con alimentación escolar	San Mateo Ixtatán	8,929	Q7,150,430.43
2020	12	Estudiantes del nivel preprimario del sector oficial atendidos en el sistema escolar (Monolingüe y bilingüe)	San Mateo Ixtatán	1,173	Q1,985,889.90
2020	13	Estudiantes del nivel primario del sector oficial atendidos en el sistema escolar. (Monolingüe y Bilingüe)	San Mateo Ixtatán	9,135	Q21,459,697.21
2020	14	Estudiantes del ciclo básico del sector oficial atendidos en el sistema escolar (Telesecundaria, nufed, oficial).	San Mateo Ixtatán	287	Q10,259.70

## San Mateo Ixtatán, Huehuetenango

Año	No.	Producto público	Comunidad	Beneficiarios	Monto (Q)
2021	15	Cuadernos De Trabajo Impresos Para Estudiantes Del Nivel Preprimario	San Mateo Ixtatán	1,109	Q18,989.40
2021	16	Textos Impresos Para Estudiantes Del Nivel Primario	San Mateo Ixtatán	6,962	Q112,438.39
2021	17	Establecimientos Del Nivel Preprimaria Atendidos Con Gratuidad	San Mateo Ixtatán	1,509	Q52,877.98
2021	18	Establecimientos Del Nivel Primario Atendidos Con Gratuidad	San Mateo Ixtatán	9,528	Q378,666.01
2021	19	Establecimientos Del Ciclo Básico Atendidos Con Gratuidad	San Mateo Ixtatán	262	Q26,756.92
2021	20	Estudiantes Del Nivel Preprimario Beneficiados Con Útiles Escolares	San Mateo Ixtatán	1,136	Q61,179.40
2021	21	Estudiantes Del Nivel Primario Beneficiados Con Útiles Escolares	San Mateo Ixtatán	8,944	Q487,565.00
2021	22	Docentes Del Nivel Preprimario Beneficiados Con Valijas Didácticas	San Mateo Ixtatán	34	Q7,692.22
2021	23	Docentes Del Nivel Primario Beneficiados Con Valijas Didácticas	San Mateo Ixtatán	277	Q61,128.88
2021	24	Estudiantes del nivel preprimario atendidos con alimentación escolar	San Mateo Ixtatán	1,481	Q999,608.00
2021	25	Estudiantes del nivel primario atendidos con alimentación escolar	San Mateo Ixtatán	9,535	Q6,855,706.18
2021	26	Estudiantes del nivel preprimario del sector oficial atendidos en el sistema escolar (Monolingüe y bilingüe)	San Mateo Ixtatán	1,543	Q2,150,918.73
2021	27	Estudiantes del nivel primario del sector oficial atendidos en el sistema escolar. (Monolingüe y Bilingüe)	San Mateo Ixtatán	9,709	Q21,726,109.01
2021	28	Estudiantes del ciclo básico del sector oficial atendidos en el sistema escolar (Telesecundaria, nufed, oficial).	San Mateo Ixtatán	290	N/A

## San Mateo Ixtatán, Huehuetenango

Año	No.	Producto público	Comunidad	Beneficiarios	Monto (Q)
2022	29	Cuadernos De Trabajo Impresos Para Estudiantes Del Nivel Preprimario	San Mateo Ixtatán	1,535	Q25,404.25
2022	30	Textos Impresos Para Estudiantes Del Nivel Primario	San Mateo Ixtatán	9,723	Q464,467.71
2022	31	Establecimientos Del Nivel Preprimaria Atendidos Con Gratuidad	San Mateo Ixtatán	1,481	Q59,620.00
2022	32	Establecimientos Del Nivel Primario Atendidos Con Gratuidad	San Mateo Ixtatán	9,535	Q407,200.43
2022	33	Establecimientos Del Ciclo Básico Atendidos Con Gratuidad	San Mateo Ixtatán	267	Q25,700.00
2022	34	Estudiantes Del Nivel Preprimaria Con Cobertura De Seguro Médico Escolar	San Mateo Ixtatán	1,537	Q131,876.35
2022	35	Estudiantes Del Nivel Primaria Con Cobertura De Seguro Médico Escolar	San Mateo Ixtatán	9,973	Q856,287.06
2022	36	Estudiantes Del Nivel Preprimario Beneficiados Con Útiles Escolares	San Mateo Ixtatán	1,511	Q81,740.00
2022	37	Estudiantes Del Nivel Primario Beneficiados Con Útiles Escolares	San Mateo Ixtatán	9,536	Q519,785.00
2022	38	Estudiantes Del Ciclo Básico Beneficiados Con Útiles Escolares	San Mateo Ixtatán	34	Q18,700.00
2022	39	Docentes Del Nivel Primario Beneficiados Con Valijas Didácticas	San Mateo Ixtatán	277	Q131,780.00
2022	40	Estudiantes del nivel preprimario atendidos con alimentación escolar	San Mateo Ixtatán	1,501	Q1,615,050.00
2022	41	Estudiantes del nivel primario atendidos con alimentación escolar	San Mateo Ixtatán	9,911	Q10,592,636.14
2022	42	Estudiantes del nivel preprimario del sector oficial atendidos en el sistema escolar (Monolingüe y bilingüe)	San Mateo Ixtatán	1,567	Q2,187,263.83
2022	43	Estudiantes del nivel primario del sector oficial atendidos en el sistema escolar. (Monolingüe y Bilingüe)	San Mateo Ixtatán	10,136	Q22,397,411.42
2022	44	Estudiantes del ciclo básico del sector oficial atendidos en el sistema escolar (Telesecundaria, nufed, oficial).	San Mateo Ixtatán	263	N/A



## San Mateo Ixtatán, Huehuetenango

Año	No.	Producto público	Comunidad	Beneficiarios	Monto (Q)
2023	45	Cuadernos De Trabajo Impresos Para Estudiantes Del Nivel Preprimario	San Mateo Ixtatán	1,558	Q29,383.88
2023	46	Textos Impresos Para Estudiantes Del Nivel Primario	San Mateo Ixtatán	5,323	Q52,612.53
2023	47	Establecimientos Del Nivel Preprimaria Atendidos Con Gratuidad	San Mateo Ixtatán	1,663	Q67,800.00
2023	48	Establecimientos Del Nivel Primario Atendidos Con Gratuidad	San Mateo Ixtatán	10,472	Q428,761.30
2023	49	Establecimientos Del Ciclo Básico Atendidos Con Gratuidad	San Mateo Ixtatán	328	Q32,600.00
2023	50	Estudiantes Del Nivel Preprimaria Con Cobertura De Seguro Médico Escolar	San Mateo Ixtatán	1,785	Q138,968.11
2023	51	Estudiantes Del Nivel Primaria Con Cobertura De Seguro Médico Escolar	San Mateo Ixtatán	10,640	Q810,166.52
2023	52	Estudiantes Del ciclo básico Con Cobertura De Seguro Médico Escolar	San Mateo Ixtatán	346	Q22,275.99
2023	53	Estudiantes Del Nivel Preprimario Beneficiados Con Útiles Escolares	San Mateo Ixtatán	1,693	Q91,565.00
2023	54	Estudiantes Del Nivel Primario Beneficiados Con Útiles Escolares	San Mateo Ixtatán	10,472	Q570,800.00
2023	55	Estudiantes Del Ciclo Básico Beneficiados Con Útiles Escolares	San Mateo Ixtatán	328	Q32,800.00
2023	56	Docentes Del Nivel Preprimario Beneficiados Con Valijas Didácticas	San Mateo Ixtatán	57	Q25,080.00
2023	57	Docentes Del Nivel Primario Beneficiados Con Valijas Didácticas	San Mateo Ixtatán	344	Q151,360.00
2023	58	Docentes Del Ciclo Básico Beneficiados Con Valijas Didácticas	San Mateo Ixtatán	13	Q5,720.00
2023	59	Estudiantes del nivel preprimario atendidos con alimentación escolar	San Mateo Ixtatán	1,729	Q1,628,280.00
2023	60	Estudiantes del nivel primario atendidos con alimentación escolar	San Mateo Ixtatán	10,487	Q10,046,802.48
2023	61	Estudiantes del nivel medio atendidos con alimentación escolar	San Mateo Ixtatán	324	Q208,560.00
2023	62	Estudiantes del nivel preprimario del sector oficial atendidos en el sistema escolar (Monolingüe y bilingüe)	San Mateo Ixtatán	1,761	Q1,620,674.89
2023	63	Estudiantes del nivel primario del sector oficial atendidos en el sistema escolar. (Monolingüe y Bilingüe)	San Mateo Ixtatán	10,482	Q15,147,252.48
2023	64	Estudiantes del ciclo básico del sector oficial atendidos en el sistema escolar (Telesecundaria, nufed, oficial).	San Mateo Ixtatán	324	N/A

## San Mateo Ixtatán, Huehuetenango

Año	No.	Producto público	Comunidad	Beneficiarios	Monto (Q)
2020	1	BONO EDUCACIÓN	N/A	244	Q 553,000.00
2020	2	BONO NIÑAS Y ADOLESCENTES EN EDUCACIÓN	N/A	346	Q 938,500.00
2020	3	BONO SALUD	N/A	307	Q 664,000.00
2020	4	BONO SALUD DE 0 A 2 AÑOS	N/A	71	Q 306,500.00
2020	5	BECA EDUCACIÓN MEDIA	N/A	19	Q 46,000.00
2020	6	BECA EDUCACIÓN SUPERIOR	N/A	17	Q 17,000.00
2020	7	PROGRAMA SOCIAL "COMEDOR SOCIAL"	N/A	25,800	Q 674,625.00
2021	8	BONO EDUCACIÓN	N/A	213	Q 810,000.00
2021	9	BONO NIÑAS Y ADOLESCENTES EN EDUCACIÓN	N/A	231	Q 876,500.00
2021	10	BONO SALUD	N/A	235	Q 606,500.00
2021	11	BONO SALUD DE 0 A 2 AÑOS	N/A	24	Q 74,500.00
2021	12	BECA EDUCACIÓN MEDIA	N/A	26	Q 53,000.00
2021	13	BECA EDUCACIÓN SUPERIOR	N/A	7	Q 7,000.00
2022	14	BONO EDUCACIÓN	N/A	391	Q 1,689,500.00
2022	15	BONO SALUD	N/A	96	Q 280,500.00
2022	16	BONO SALUD DE 0 A 2 AÑOS	N/A	26	Q 56,500.00
2022	17	BECA EDUCACIÓN MEDIA	N/A	30	Q 72,000.00
2022	18	BECA EDUCACIÓN SUPERIOR	N/A	1	Q 1,000.00
2023	19	BONO EDUCACIÓN	N/A	319	Q 912,000.00
2023	20	BONO SALUD	N/A	94	Q 146,000.00
2023	21	BONO SALUD DE 0 A 2 AÑOS	N/A	17	Q 32,000.00
2023	22	BECA EDUCACIÓN MEDIA	N/A	29	Q 57,000.00

## San Mateo Ixtatán, Huehuetenango

No.	Producto público	Comunidad	Beneficiarios	Monto (Q)
1	BONO FAMILIA	N/A	3,496	Q 7,761,250.00
2	TRANSFERENCIAS MONETARIAS A FAMILIAS DE NIÑOS Y NIÑAS CON DESNUTRICIÓN AGUDA, PREVIAMENTE IDENTIFICADOS EN EL MARCO DE LA VULNERABILIDAD NUTRICIONAL	N/A	2	Q 3,000.00

### PROYECCIÓN 2024 PROGRAMA SOCIAL "BECA SOCIAL"

No.	Producto público	Comunidad	Beneficiarios
1	BECA EDUCACIÓN MEDIA	N/A	30



## San Mateo Ixtatán, Huehuetenango

No.	Producto Público			
1	<p>Atención de consultas relacionadas al uso del Sistema de Contabilidad Integrada de Gobiernos Locales -SICOIN GL- y del Sistema Servicios GL, por los medios disponibles, sea vía telefónica, correo electrónico, mesa de ayuda y en Oficinas Regionales de Atención Municipal, que han sido realizadas por los empleados municipales con los siguientes perfiles:</p> <table border="0" data-bbox="334 644 1787 1289"> <tr> <td data-bbox="334 644 1103 1289"> <p><b>SICOIN GL</b></p> <ul style="list-style-type: none"> <li>- Director AFIM</li> <li>- Encargado de Contabilidad</li> <li>- Encargado de Presupuesto</li> <li>- Encargado de Tesorería</li> <li>- Encargado de Planes</li> <li>- Encargado de Contratos</li> <li>- Gestión de Ingresos</li> <li>- Gestión Presupuestaria</li> <li>- Gestión de Préstamos y donaciones</li> <li>- Alcalde</li> <li>- Asesor Municipal</li> <li>- Creación de Unidad Solicitante, entre otros</li> </ul> </td> <td data-bbox="1103 644 1787 1289"> <p><b>Servicios GL</b></p> <ul style="list-style-type: none"> <li>- Administración Municipal</li> <li>- Gestor Documento de Cobro</li> <li>- Gestor Municipal</li> <li>- Nuevo Cajero General</li> <li>- Nuevo Cajero Receptor</li> <li>- Nuevo Gerente de Agua</li> <li>- Nuevo Gerente de Arbitrios</li> <li>- Nuevo Gestor de IUSI</li> <li>- Perfil Cajero General PMT</li> <li>- Perfil Gestión PMT</li> <li>- Registro Lecturas de Agua</li> <li>- Solicitud Cuenta Corriente Anual, entre otros.</li> </ul> </td> </tr> </table>		<p><b>SICOIN GL</b></p> <ul style="list-style-type: none"> <li>- Director AFIM</li> <li>- Encargado de Contabilidad</li> <li>- Encargado de Presupuesto</li> <li>- Encargado de Tesorería</li> <li>- Encargado de Planes</li> <li>- Encargado de Contratos</li> <li>- Gestión de Ingresos</li> <li>- Gestión Presupuestaria</li> <li>- Gestión de Préstamos y donaciones</li> <li>- Alcalde</li> <li>- Asesor Municipal</li> <li>- Creación de Unidad Solicitante, entre otros</li> </ul>	<p><b>Servicios GL</b></p> <ul style="list-style-type: none"> <li>- Administración Municipal</li> <li>- Gestor Documento de Cobro</li> <li>- Gestor Municipal</li> <li>- Nuevo Cajero General</li> <li>- Nuevo Cajero Receptor</li> <li>- Nuevo Gerente de Agua</li> <li>- Nuevo Gerente de Arbitrios</li> <li>- Nuevo Gestor de IUSI</li> <li>- Perfil Cajero General PMT</li> <li>- Perfil Gestión PMT</li> <li>- Registro Lecturas de Agua</li> <li>- Solicitud Cuenta Corriente Anual, entre otros.</li> </ul>
<p><b>SICOIN GL</b></p> <ul style="list-style-type: none"> <li>- Director AFIM</li> <li>- Encargado de Contabilidad</li> <li>- Encargado de Presupuesto</li> <li>- Encargado de Tesorería</li> <li>- Encargado de Planes</li> <li>- Encargado de Contratos</li> <li>- Gestión de Ingresos</li> <li>- Gestión Presupuestaria</li> <li>- Gestión de Préstamos y donaciones</li> <li>- Alcalde</li> <li>- Asesor Municipal</li> <li>- Creación de Unidad Solicitante, entre otros</li> </ul>	<p><b>Servicios GL</b></p> <ul style="list-style-type: none"> <li>- Administración Municipal</li> <li>- Gestor Documento de Cobro</li> <li>- Gestor Municipal</li> <li>- Nuevo Cajero General</li> <li>- Nuevo Cajero Receptor</li> <li>- Nuevo Gerente de Agua</li> <li>- Nuevo Gerente de Arbitrios</li> <li>- Nuevo Gestor de IUSI</li> <li>- Perfil Cajero General PMT</li> <li>- Perfil Gestión PMT</li> <li>- Registro Lecturas de Agua</li> <li>- Solicitud Cuenta Corriente Anual, entre otros.</li> </ul>			

## San Mateo Ixtatán, Huehuetenango

No.	Producto Público		
2	<p>Realización de eventos de capacitación de acuerdo a necesidades identificadas en la municipalidad con los temas indicados a continuación:</p> <table border="1"> <tr> <td data-bbox="361 529 1074 1058"> <ul style="list-style-type: none"> <li>a) Cierre contable y apertura de ejercicio fiscal 2023 (Inicialización de Saldos)</li> <li>b) Generalidades presupuestarias</li> <li>c) Actualizaciones al MAFIM- 2a. Edición</li> <li>d) Revisión y Análisis de Reportes de Gestión y Ejecución Presupuestaria</li> <li>e) Módulo del IUSI en Servicios GL</li> <li>f) Módulo de Arbitrios en Servicios GL</li> <li>g) Planificación y Formulación Presupuestaria enfocado a GpR -SICOIN GL-</li> <li>h) Planificación (Facebook live)</li> <li>i) Planificación y Presupuesto por Resultados</li> </ul> </td> <td data-bbox="1074 529 1810 1058"> <ul style="list-style-type: none"> <li>j) Módulo de Caja -Servicios GL-</li> <li>k) Uso del Sistema Soporte GL</li> <li>l) Reportes Financieros</li> <li>m) Préstamos, Donaciones y Convenios</li> <li>n) Módulo de Agua en Servicios GL</li> <li>o) Errores más comunes que se generan al elaborar un Presupuesto</li> <li>p) Módulo de Contratos</li> <li>q) Formulación Presupuestaria de Ingresos y egresos (Facebook live)</li> <li>r) Procesamiento Electrónico de Medios de Pago, entre otros.</li> </ul> </td> </tr> </table>	<ul style="list-style-type: none"> <li>a) Cierre contable y apertura de ejercicio fiscal 2023 (Inicialización de Saldos)</li> <li>b) Generalidades presupuestarias</li> <li>c) Actualizaciones al MAFIM- 2a. Edición</li> <li>d) Revisión y Análisis de Reportes de Gestión y Ejecución Presupuestaria</li> <li>e) Módulo del IUSI en Servicios GL</li> <li>f) Módulo de Arbitrios en Servicios GL</li> <li>g) Planificación y Formulación Presupuestaria enfocado a GpR -SICOIN GL-</li> <li>h) Planificación (Facebook live)</li> <li>i) Planificación y Presupuesto por Resultados</li> </ul>	<ul style="list-style-type: none"> <li>j) Módulo de Caja -Servicios GL-</li> <li>k) Uso del Sistema Soporte GL</li> <li>l) Reportes Financieros</li> <li>m) Préstamos, Donaciones y Convenios</li> <li>n) Módulo de Agua en Servicios GL</li> <li>o) Errores más comunes que se generan al elaborar un Presupuesto</li> <li>p) Módulo de Contratos</li> <li>q) Formulación Presupuestaria de Ingresos y egresos (Facebook live)</li> <li>r) Procesamiento Electrónico de Medios de Pago, entre otros.</li> </ul>
<ul style="list-style-type: none"> <li>a) Cierre contable y apertura de ejercicio fiscal 2023 (Inicialización de Saldos)</li> <li>b) Generalidades presupuestarias</li> <li>c) Actualizaciones al MAFIM- 2a. Edición</li> <li>d) Revisión y Análisis de Reportes de Gestión y Ejecución Presupuestaria</li> <li>e) Módulo del IUSI en Servicios GL</li> <li>f) Módulo de Arbitrios en Servicios GL</li> <li>g) Planificación y Formulación Presupuestaria enfocado a GpR -SICOIN GL-</li> <li>h) Planificación (Facebook live)</li> <li>i) Planificación y Presupuesto por Resultados</li> </ul>	<ul style="list-style-type: none"> <li>j) Módulo de Caja -Servicios GL-</li> <li>k) Uso del Sistema Soporte GL</li> <li>l) Reportes Financieros</li> <li>m) Préstamos, Donaciones y Convenios</li> <li>n) Módulo de Agua en Servicios GL</li> <li>o) Errores más comunes que se generan al elaborar un Presupuesto</li> <li>p) Módulo de Contratos</li> <li>q) Formulación Presupuestaria de Ingresos y egresos (Facebook live)</li> <li>r) Procesamiento Electrónico de Medios de Pago, entre otros.</li> </ul>		
3	<p>Capacitación en temas relacionados a las finanzas municipales, análisis e interpretación de indicadores financieros, según las siguientes metodologías:</p> <ul style="list-style-type: none"> <li>a) Índice Consolidado Financiero Municipal -ICFM-</li> <li>b) Ficha de seguimiento del -ICFM- e Informe -ICFM- año finalizado.</li> <li>c) Diagnóstico para el Fortalecimiento de las Finanzas Municipales.</li> </ul>		

## San Mateo Ixtatán, Huehuetenango

No.	Producto Público
4	Elaboración y actualización de Guías de Usuario del Sistema de Contabilidad Integrada de Gobiernos Locales -SICOIN GL- y del Sistema Servicios GL las cuales se encuentran disponibles en el Portal de Gobiernos Locales en el siguiente enlace: <a href="https://portalgl.minfin.gob.gt">https://portalgl.minfin.gob.gt</a> seleccionando las opciones "Biblioteca Virtual", "Guías y Manuales", "Guías Sicoin gl", "Guías Servicios GL", entre otras.
5	Manual de Administración Financiera Integrada Municipal -MAFIM- (Segunda Edición) el cual contiene la actualización de normas, procedimientos técnicos, administrativos y financieros que fortalecen los procesos de la gestión financiera municipal, favorece el control interno, la administración y el uso eficiente y eficaz de los recursos públicos, contribuyendo a la transparencia del gasto y la rendición de cuentas, éste se encuentra disponible en el Portal de Gobiernos Locales en el siguiente enlace: <a href="https://portalgl.minfin.gob.gt">https://portalgl.minfin.gob.gt</a> seleccionando las opciones "Biblioteca Virtual", "Guías y Manuales", "Manuales", "Manual de Administración Financiera Integrada Municipal (2a. Edición) 2022".
6	Tablero de Resultados del índice Consolidado Financiero Municipal -ICFM- el cual es un instrumento de análisis, monitoreo y evaluación que permite a través de indicadores financieros según la metodología, conocer las fortalezas y áreas de oportunidad de la gestión financiera municipal, útil para la toma de decisiones de las autoridades y funcionarios municipales, éste se encuentra disponible en el Portal de Gobiernos Locales en el siguiente enlace: <a href="https://portalgl.minfin.gob.gt">https://portalgl.minfin.gob.gt</a> seleccionando las opciones "Indicadores" y luego "ICFM".



## San Mateo Ixtatán, Huehuetenango

No.	Producto Público
7	<p>Ficha de Seguimiento a la Gestión Financiera Municipal en la cual se pueden visualizar los resultados de la gestión financiera de los últimos dos años para realizar análisis comparativo y el seguimiento durante el ejercicio fiscal vigente de manera mensual, permitiendo a las autoridades y funcionarios municipales identificar fortalezas y oportunidades de mejora que orienten la labor para establecer estrategias de fortalecimiento financiero municipal; asimismo se pone a disposición el Informe ICFM año finalizado, el cual muestra el análisis general de los resultados de la gestión financiera del ejercicio fiscal finalizado. Ambos instrumentos se encuentran disponibles dentro del Sistema de Contabilidad Integrada de Gobiernos Locales -SICOINGL- en la siguiente ruta: "Ejecución", "Reportes Financieros", "Ficha de Seguimiento Municipal", "Informe ICFM año finalizado".</p>
8	<p>Tablero que muestra la ejecución presupuestaria de la municipalidad desde la perspectiva de los Objetivos de Desarrollo Sostenible -ODS-, Ejes del Plan Nacional de Desarrollo, Prioridades Nacionales, Metas Estratégicas de Desarrollo y Resultados Estratégicos, los cuales se pueden consultar desde el Portal de Gobiernos Locales en el siguiente enlace: <a href="https://portalgl.minfin.gob.gt">https://portalgl.minfin.gob.gt</a> seleccionando las opciones "Indicadores" y luego "Objetivos de Desarrollo Sostenible".</p>

## San Mateo Ixtatán, Huehuetenango

No.	Producto Público		
9	Implementación de las siguientes herramientas informáticas y metodologías:		
	a) Sistema de Contabilidad Integrada de Gobiernos Locales -SICOIN GL-	X	Implementada
	b) Sistema Servicios GL	X	Implementada
	c) Aplicación (APP) Móvil para Toma de Lecturas de Agua		Por implementar
	d) Generación de Boleto de Ornato Masivo		Por implementar
	e) Metodología del Índice Consolidado Financiero Municipal -ICFM-		Por implementar
	f) Metodología "Diagnóstico para el Fortalecimiento de las Finanzas Municipales"		Por implementar
	g) Metodología "Gestión por Resultados"		Por implementar
	h) Cobro de servicios municipales con tarjeta de crédito y débito		Por implementar
	i) Cobro de servicios municipales a través de BANCAMUNI		Por implementar
j) Cuenta Única del Tesoro Municipal -CUT-	X	Implementada	

## San Mateo Ixtatán, Huehuetenango

Año	No.	Producto público	Beneficiarios	Monto (Q)
2020	1	Programa del Aporte Económico del Adulto Mayor (Activos)	140	Q 561,200.00
2020	2	Programa del Aporte Económico del Adulto Mayor (Nuevos Beneficiarios)	68	N/A
2021	3	Programa del Aporte Económico del Adulto Mayor (Activos)	147	Q 611,200.00
2021	4	Programa del Aporte Económico del Adulto Mayor (Nuevos Beneficiarios)	22	N/A
2022	5	Programa del Aporte Económico del Adulto Mayor (Activos)	265	Q 1,023,500.00
2022	6	Programa del Aporte Económico del Adulto Mayor (Nuevos Beneficiarios)	129	N/A
2023	7	Programa del Aporte Económico del Adulto Mayor (Activos)	368	Q 1,152,000.00
2023	8	Programa del Aporte Económico del Adulto Mayor (Nuevos Beneficiarios)	113	N/A

No.	Producto público	Comunidad	Aportes	Monto (Q)
1	Programa del Aporte Económico del Adulto Mayor	San Mateo Ixtatán	7,309	Q 3,347,900.00



## San Mateo Ixtatán, Huehuetenango

No.	Producto público	Comunidad	Beneficiarios	Monto (Q)
1	Informe de Evaluación Socioeconómica	Caserío San Miguelito	207	Q1,418.00
2	Informe de Evaluación Socioeconómica	Aldea Basaber	140	Q1,418.00
3	Informe de Evaluación Socioeconómica	Aldea Chaquenal	404	Q1,418.00
4	Informe de Evaluación Socioeconómica	Aldea Chaquenalito	394	Q1,418.00
5	Informe de Evaluación Socioeconómica	Aldea El Platanar	1,554	Q1,418.00
6	Informe de Evaluación Socioeconómica	Aldea El Rincon	295	Q1,418.00
7	Informe de Evaluación Socioeconómica	Aldea Ixcanzan	648	Q1,418.00
8	Informe de Evaluación Socioeconómica	Aldea Matazano	202	Q1,418.00
9	Informe de Evaluación Socioeconómica	Aldea Nueva Concepción	565	Q1,418.00
10	Informe de Evaluación Socioeconómica	Aldea Nuevo San Mateo	311	Q1,418.00
11	Informe de Evaluación Socioeconómica	Aldea Nuevo Triunfo	648	Q1,418.00
12	Informe de Evaluación Socioeconómica	Aldea Poblado	311	Q1,418.00
13	Informe de Evaluación Socioeconómica	Aldea Pojom	7,770	Q1,418.00
14	Informe de Evaluación Socioeconómica	Aldea Rio Seco	497	Q1,418.00
15	Informe de Evaluación Socioeconómica	Aldea San José Frontera	1,140	Q1,418.00
16	Informe de Evaluación Socioeconómica	Aldea Santa Rosa	119	Q1,418.00
17	Informe de Evaluación Socioeconómica	Aldea Tiactac	818	Q1,418.00
18	Informe de Evaluación Socioeconómica	Aldea Xapper	394	Q1,418.00
19	Informe de Evaluación Socioeconómica	Aldea Yalamb.Olob.	399	Q1,418.00

## San Mateo Ixtatán, Huehuetenango

No.	Producto público	Comunidad	Beneficiarios	Monto (Q)
20	Informe de Evaluación Socioeconómica	Aldea Yalanhuitz	1,528	Q1,418.00
21	Informe de Evaluación Socioeconómica	Aldea Yichkakchin	570	Q1,418.00
22	Informe de Evaluación Socioeconómica	Aldea Yichwitz	155	Q1,418.00
23	Informe de Evaluación Socioeconómica	Aldea Yoltziblac	487	Q1,418.00
24	Informe de Evaluación Socioeconómica	Aldea Yulchen Frontera	378	Q1,418.00
25	Informe de Evaluación Socioeconómica	Aldea Yulquen Sancapech Sector B	264	Q1,418.00
26	Informe de Evaluación Socioeconómica	Aldea Yxcansam	518	Q1,418.00
27	Informe de Evaluación Socioeconómica	Cantón Nueva Vista	243	Q1,418.00
28	Informe de Evaluación Socioeconómica	Caserío Yulaurel	166	Q1,418.00
29	Informe de Evaluación Socioeconómica	Caserío Chenen	114	Q1,418.00
30	Informe de Evaluación Socioeconómica	Caserío El Porvenir	62	Q1,418.00
31	Informe de Evaluación Socioeconómica	Caserío LLano Grande	431	Q1,418.00
32	Informe de Evaluación Socioeconómica	Caserío Malcaxte	57	Q1,418.00
33	Informe de Evaluación Socioeconómica	Caserío Palugua	186	Q1,418.00
34	Informe de Evaluación Socioeconómica	Caserío Río Poblado	167	Q1,418.00
35	Informe de Evaluación Socioeconómica	Caserío Yichtzulbum	114	Q1,418.00
36	Informe de Evaluación Socioeconómica	Yulquen Sancapech Sector A	477	Q1,418.00

## San Mateo Ixtatán, Huehuetenango

No.	Producto público	Comunidad	Beneficiarios	Monto (Q)
37	Identificación de Hogares Sin Energía	Aldea Basaber	98	Q.4,992.00
38	Identificación de Hogares Sin Energía	Aldea Bella Linda	725	
39	Identificación de Hogares Sin Energía	Aldea Canaj	207	
40	Identificación de Hogares Sin Energía	Aldea Chaquenal	466	
41	Identificación de Hogares Sin Energía	Aldea Chaquenalito	414	
42	Identificación de Hogares Sin Energía	Aldea El Platanar	1036	
43	Identificación de Hogares Sin Energía	Aldea El Rincón	155	
44	Identificación de Hogares Sin Energía	Aldea Ixcansan	181	
45	Identificación de Hogares Sin Energía	Aldea Ixquisis	1,295	
46	Identificación de Hogares Sin Energía	Aldea Matazano	259	
47	Identificación de Hogares Sin Energía	Aldea Nueva Concepción	725	
48	Identificación de Hogares Sin Energía	Aldea Rio Seco	622	
49	Identificación de Hogares Sin Energía	Aldea San José Frontera	N/I	
50	Identificación de Hogares Sin Energía	Aldea Sancapech	492	
51	Identificación de Hogares Sin Energía	Aldea Santa Rosa	155	
52	Identificación de Hogares Sin Energía	Aldea Tiactac	518	



## San Mateo Ixtatán, Huehuetenango

No.	Producto público	Comunidad	Beneficiarios	Monto (Q)
53	Identificación de Hogares Sin Energía	Aldea Tinajab	N/I	Q.4,992.00
54	Identificación de Hogares Sin Energía	Aldea Xapper	233	
55	Identificación de Hogares Sin Energía	Aldea Yalambolop	414	
56	Identificación de Hogares Sin Energía	Aldea Yalanhuitz	1,6576	
57	Identificación de Hogares Sin Energía	Aldea Yal Laurel	N/I	
58	Identificación de Hogares Sin Energía	Aldea Yaxtenam	N/I	
59	Identificación de Hogares Sin Energía	Aldea Yichk'na	N/I	
60	Identificación de Hogares Sin Energía	Aldea Yichkankchin	1,399	
61	Identificación de Hogares Sin Energía	Aldea Yichwitz	155	
62	Identificación de Hogares Sin Energía	Aldea Yoltziblac	1,373	
63	Identificación de Hogares Sin Energía	Aldea Yulchen Frontera	1,243	
64	Identificación de Hogares Sin Energía	Caerío Varsovia	N/I	
65	Identificación de Hogares Sin Energía	Cantón Nuevo Buena Vista	166	
66	Identificación de Hogares Sin Energía	Caserío El Porvenir	73	
67	Identificación de Hogares Sin Energía	Caserío el Rancho de las Flores	88	

## San Mateo Ixtatán, Huehuetenango

No.	Producto público	Comunidad	Beneficiarios	Monto (Q)
68	Identificación de Hogares Sin Energía	Caserío Ixcanaj	41	N/I
69	Identificación de Hogares Sin Energía	Caserío Ixtenam	N/I	N/I
70	Identificación de Hogares Sin Energía	Caserío Las Flores	N/I	N/I
71	Identificación de Hogares Sin Energía	Caserío Malcaxte	83	N/I
72	Identificación de Hogares Sin Energía	Caserío Palugua	197	N/I
73	Identificación de Hogares Sin Energía	Caserío Primavera	N/I	N/I
74	Identificación de Hogares Sin Energía	Caserío Río Poblado	104	N/I
75	Identificación de Hogares Sin Energía	Caserío Tinajab	52	N/I
76	Identificación de Hogares Sin Energía	Caserío Xastenam	233	N/I
77	Identificación de Hogares Sin Energía	Caserío Yaxtenam	78	N/I
78	Identificación de Hogares Sin Energía	Caserío Yichkana	41	N/I
79	Identificación de Hogares Sin Energía	Caserío Yichtzulbum	114	N/I
80	Identificación de Hogares Sin Energía	Finca Pimienta	N/I	N/I
81	Identificación de Hogares Sin Energía	Yulquen Sancapach Sector B	N/I	Q 1664.00

## San Mateo Ixtatán, Huehuetenango

No.	Producto público	Comunidad	Beneficiarios	Monto (Q)
1	Informe de Evaluación Socioeconómica	Caserío San Miguelito	207	Q1,418.00
2	Informe de Evaluación Socioeconómica	Aldea Basaber	140	Q1,418.00
3	Informe de Evaluación Socioeconómica	Aldea Chaquenal	404	Q1,418.00
4	Informe de Evaluación Socioeconómica	Aldea Chaquenalito	394	Q1,418.00
5	Informe de Evaluación Socioeconómica	Aldea El Platanar	1,554	Q1,418.00
6	Informe de Evaluación Socioeconómica	Aldea El Rincon	295	Q1,418.00
7	Informe de Evaluación Socioeconómica	Aldea Ixcanzan	648	Q1,418.00
8	Informe de Evaluación Socioeconómica	Aldea Matazano	202	Q1,418.00
9	Informe de Evaluación Socioeconómica	Aldea Nueva Concepción	565	Q1,418.00
10	Informe de Evaluación Socioeconómica	Aldea Nuevo San Mateo	311	Q1,418.00
11	Informe de Evaluación Socioeconómica	Aldea Nuevo Triunfo	648	Q1,418.00
12	Informe de Evaluación Socioeconómica	Aldea Poblado	311	Q1,418.00
13	Informe de Evaluación Socioeconómica	Aldea Pojom	7,770	Q1,418.00
14	Informe de Evaluación Socioeconómica	Aldea Rio Seco	497	Q1,418.00
15	Informe de Evaluación Socioeconómica	Aldea San José Frontera	1,140	Q1,418.00
16	Informe de Evaluación Socioeconómica	Aldea Santa Rosa	119	Q1,418.00
17	Informe de Evaluación Socioeconómica	Aldea Tiactac	818	Q1,418.00
18	Informe de Evaluación Socioeconómica	Aldea Xapper	394	Q1,418.00
19	Informe de Evaluación Socioeconómica	Aldea Yalamb.Olob.	399	Q1,418.00



## San Mateo Ixtatán, Huehuetenango

No.	Producto público	Comunidad	Beneficiarios	Monto (Q)
20	Informe de Evaluación Socioeconómica	Aldea Yalanhuitz	1,528	Q1,418.00
21	Informe de Evaluación Socioeconómica	Aldea Yichkakchin	570	Q1,418.00
22	Informe de Evaluación Socioeconómica	Aldea Yichwitz	155	Q1,418.00
23	Informe de Evaluación Socioeconómica	Aldea Yoltziblac	487	Q1,418.00
24	Informe de Evaluación Socioeconómica	Aldea Yulchen Frontera	378	Q1,418.00
25	Informe de Evaluación Socioeconómica	Aldea Yulquen Sancapach Sector B	264	Q1,418.00
26	Informe de Evaluación Socioeconómica	Aldea Yxcansam	518	Q1,418.00
27	Informe de Evaluación Socioeconómica	Cantón Nueva Vista	243	Q1,418.00
28	Informe de Evaluación Socioeconómica	Caserío Yulaurel	166	Q1,418.00
29	Informe de Evaluación Socioeconómica	Caserío Chenen	114	Q1,418.00
30	Informe de Evaluación Socioeconómica	Caserío El Porvenir	62	Q1,418.00
31	Informe de Evaluación Socioeconómica	Caserío LLano Grande	440	Q1,418.00
32	Informe de Evaluación Socioeconómica	Caserío Malcaxte	57	Q1,418.00
33	Informe de Evaluación Socioeconómica	Caserío Palugua	186	Q1,418.00
34	Informe de Evaluación Socioeconómica	Caserío Río Poblado	N/I	Q1,418.00
35	Informe de Evaluación Socioeconómica	Caserío Yichtzulbum	114	Q1,418.00
36	Informe de Evaluación Socioeconómica	Yulquen Sancapach Sector A	477	Q1,418.00

## San Mateo Ixtatán, Huehuetenango

No.	Producto público	Comunidad	Beneficiarios	Monto (Q)
37	Identificación de Hogares Sin Energía	Aldea Basaber	98	N/I
38	Identificación de Hogares Sin Energía	Aldea Bella Linda	725	N/I
39	Identificación de Hogares Sin Energía	Aldea Canaj	207	N/I
40	Identificación de Hogares Sin Energía	Aldea Chaquenal	466	N/I
41	Identificación de Hogares Sin Energía	Aldea Chaquenalito	414	N/I
42	Identificación de Hogares Sin Energía	Aldea El Platanar	1,036	N/I
43	Identificación de Hogares Sin Energía	Aldea El Rincón	155	N/I
44	Identificación de Hogares Sin Energía	Aldea Ixcansan	181	N/I
45	Identificación de Hogares Sin Energía	Aldea Ixquisis	1,295	N/I
46	Identificación de Hogares Sin Energía	Aldea Matazano	259	N/I
47	Identificación de Hogares Sin Energía	Aldea Nueva Concepción	725	N/I
48	Identificación de Hogares Sin Energía	Aldea Rio Seco	622	N/I
49	Identificación de Hogares Sin Energía	Aldea San José Frontera	N/I	N/I
50	Identificación de Hogares Sin Energía	Aldea Sancapech	492	N/I
51	Identificación de Hogares Sin Energía	Aldea Santa Rosa	155	N/I
52	Identificación de Hogares Sin Energía	Aldea Tiactac	518	N/I
53	Identificación de Hogares Sin Energía	Aldea Tinajab	N/I	N/I
54	Identificación de Hogares Sin Energía	Aldea Xapper	233	N/I

## San Mateo Ixtatán, Huehuetenango

No.	Producto público	Comunidad	Beneficiarios	Monto (Q)
55	Identificación de Hogares Sin Energía	Aldea Yalambolop	414	N/I
56	Identificación de Hogares Sin Energía	Aldea Yalanhuitz	16,576	N/I
57	Identificación de Hogares Sin Energía	Aldea Yalaurel	N/I	N/I
58	Identificación de Hogares Sin Energía	Aldea Yaxtenam	N/I	N/I
59	Identificación de Hogares Sin Energía	Aldea Yichk'na	N/I	N/I
60	Identificación de Hogares Sin Energía	Aldea Yichkankchin	1,399	N/I
61	Identificación de Hogares Sin Energía	Aldea Yichwizt	155	N/I
62	Identificación de Hogares Sin Energía	Aldea Yoltziblac	1,373	N/I
63	Identificación de Hogares Sin Energía	Aldea Yulchen Frontera	1,243	N/I
64	Identificación de Hogares Sin Energía	Caerío Varsovia	N/I	N/I
65	Identificación de Hogares Sin Energía	Cantón Nuevo Buena Vista	166	N/I
66	Identificación de Hogares Sin Energía	Caserío El Porvenir	73	N/I
67	Identificación de Hogares Sin Energía	Caserío el Rancho de las Flores	88	N/I
68	Identificación de Hogares Sin Energía	Caserío Ixcanaj	41	N/I
69	Identificación de Hogares Sin Energía	Caserío Ixtenam	N/I	N/I



## San Mateo Ixtatán, Huehuetenango

No.	Producto público	Comunidad	Beneficiarios	Monto (Q)
70	Identificación de Hogares Sin Energía	Caserío Las Flores	N/I	N/I
71	Identificación de Hogares Sin Energía	Caserío Malcaxte	83	N/I
72	Identificación de Hogares Sin Energía	Caserío Palugua	197	N/I
73	Identificación de Hogares Sin Energía	Caserío Primavera	N/I	N/I
74	Identificación de Hogares Sin Energía	Caserío Río Poblado	104	N/I
75	Identificación de Hogares Sin Energía	Caserío Tinajab	52	N/I
76	Identificación de Hogares Sin Energía	Caserío Xastenam	233	N/I
77	Identificación de Hogares Sin Energía	Caserío Yaxtenam	78	N/I
78	Identificación de Hogares Sin Energía	Caserío Yichkana	41	N/I
79	Identificación de Hogares Sin Energía	Caserío Yichtzulbum	114	N/I
80	Identificación de Hogares Sin Energía	Finca Pimienta	N/I	N/I
81	Identificación de Hogares Sin Energía	Yulquen Sancapoch Sector B	N/I	N/I

## San Mateo Ixtatán, Huehuetenango

No.	Producto público	Comunidad	Beneficiarios	Monto (Q)
1	ESCUELA PRIMARIA OFICIAL URBANA MIXTA. CABECERA MUNICIPAL. SAN MATEO IXTATÁN, HUEHUETENANGO	SAN MATEO IXTATÁN	560	Q 237,600.00
2	ESCUELA PRIMARIA OFICIAL RURAL MIXTA. ALDEA CAXEPA CENTRO. SAN MATEO IXTATÁN, HUEHUETENANGO	SAN MATEO IXTATÁN	151	Q 62,750.00
3	ESCUELA PRIMARIA OFICIAL RURAL MIXTA. CASERÍO CRUCERO. CAXEPA. SAN MATEO IXTATÁN, HUEHUETENANGO	SAN MATEO IXTATÁN	23	Q 17,440.00
4	ESCUELA OFICIAL DE PARVULOS ANEXA A ESCUELA OFICIAL URBANA MIXTA. SAN MATEO IXTATÁN, HUEHUETENANGO	SAN MATEO IXTATÁN	101	Q 29,050.00
5	COPB anexo a EORM ALDEA PACOMAL	SAN MATEO IXTATÁN	43	Q 9,800.00
6	EORM ALDEA YOLCULTAC	SAN MATEO IXTATÁN	55	Q 11,900.00
7	COPB anexo a EORM ALDEA YOLCULTAC	SAN MATEO IXTATÁN	91	Q 33,500.00
8	EOCP anexo a EORM ALDEA YALANCIOP	SAN MATEO IXTATÁN	19	Q 5,600.00
9	EORM CANTÓN TINAJAB. ALDEA BULEJ	SAN MATEO IXTATÁN	281	Q 99,050.00
10	EORM CASERÍO PALUGUA. ALDEA BULEJ	SAN MATEO IXTATÁN	22	Q 7,590.00
11	EORM ALDEA TIMACTE	SAN MATEO IXTATÁN	91	Q 33,500.00
12	EORM ALDEA YALANBOLOP	SAN MATEO IXTATÁN	85	Q 31,430.00

## San Mateo Ixtatán, Huehuetenango

No.	Producto público	Comunidad	Beneficiarios	Monto (Q)
13	EORM ALDEA SANTO DOMINGO	SAN MATEO IXTATÁN	86	Q 29,670.00
14	EORM CASERÍO TITENAM. ALDEA JOLONTAM	SAN MATEO IXTATÁN	30	Q 10,350.00
15	EORM ALDEA YOLTZIBLAC	SAN MATEO IXTATÁN	50	Q 17,250.00
16	EORM ALDEA BULEJ	SAN MATEO IXTATÁN	351	Q 123,200.00
17	EORM ALDEA BELLA LINDA	SAN MATEO IXTATÁN	86	Q 29,670.00
18	EORM LADEA YALANHTZ	SAN MATEO IXTATÁN	86	Q 29,670.00
19	EORM ALDEA IXTENAM	SAN MATEO IXTATÁN	141	Q 50,750.00
20	EORM ALDEA LAS FLORES	SAN MATEO IXTATÁN	56	Q 19,320.00
21	EORM ALDEA YACA	SAN MATEO IXTATÁN	100	Q 34,500.00
22	MEJORAMIENTO CENTRO DE ATENCIÓN PERMANENTE (CAP). SAN MATEO IXTATÁN, HUEHUETENANGO	SAN MATEO IXTATÁN	54,865	Q 2,146,533.35



## San Mateo Ixtatán, Huehuetenango

No.	Producto público	Comunidad	Beneficiarios	Monto (Q)
23	MEJORAMIENTO CENTRO DE ATENCIÓN PERMANENTE (CAP). SAN MATEO IXTATÁN, HUEHUETENANGO	SAN MATEO IXTATÁN	60,000	Q 2,146,533.35
24	REMOZAMIENTO ESCUELA PRIMARIA OFICIAL RUAL MIXTA. CABECERA MUNICIPAL. SAN MATEO IXTATÁN, HUEHUETENANGO	SAN MATEO IXTATÁN	255	Q 907,902.06
25	REMOZAMIENTO ESCUELA PRIMARIA OFICIAL RURAL MIXTA. ALDEA CAXEPA CENTRO. SAN MATEO IXTATÁN, HUEHUETENANGO	SAN MATEO IXTATÁN	154	Q 725,400.05
26	REMOZAMIENTO ESCUELA OFICIAL DE PARVULOS ANEXA A ESCUELA OFICIAL RURAL MIXTA. SAN MATEO IXTATÁN, HUEHUETENANGO	SAN MATEO IXTATÁN	107	Q 377,673.97
27	REMOZAMIENTO ESCUELA PRIMARIA OFICIAL RURAL MIXTA. CASERÍO CRUCERO. CAXEPA. SAN MATEO IXTATÁN, HUEHUETENANGO	SAN MATEO IXTATÁN	48	Q 215,947.31
28	REMOZAMIENTO INSTITUTO DE EDUCACIÓN BÁSICA POR COOPERATIVA DE ENSEÑANZA YINHATIL NAB'EN (SEMILLA DE LA SABIDURIA). CANTON CHAKCHAKKÉN 02/01/2014. SAN MATEO IXTATÁN, HUEHUETENANGO	SAN MATEO IXTATÁN	141	Q 3,287,000.00
29	EORM. CANTON TINAJAB ALDEA BULEJ. SAN MATEO IXTATÁN, HUEHUETENANGO	SAN MATEO IXTATÁN	306	Q 1,633,236.58
30	MEJORAMIENTO CARRETERA RUTA RD-HUE-37 TRAMO SAN MATEO IXTATÁN - YALAMBOJOCH NENTÓN HUEHUETENANGO	NENTÓN, SAN MATEO IXTATÁN	101,802	N/I

## San Mateo Ixtatán, Huehuetenango

Año	No.	Producto público	Comunidad	Beneficiarios	Monto (Q)
2020	1	Instrumentos ambientales públicos	San Mateo Ixtatán	43,810	N/A
2020	2	Instrumentos ambientales privados	San Mateo Ixtatán	6	N/A
2020	3	Capacitadores	Cabecera municipal	107	Q1,165.20
2021	4	Capacitaciones	Alda Yalá, Yolaquitac y cabecera municipal	309	Q6,408.60
2021	5	Reforestación	Alda Yalá, Yolaquitac	1,500 plantas	Q2,950.40
2021	6	Instrumentos ambientales públicos	San Mateo Ixtatán	43,810	N/A
2021	7	Instrumentos ambientales privados	San Mateo Ixtatán	N/I	N/A
2022	8	Instrumentos ambientales públicos	San Mateo Ixtatán	43,810	N/I
2022	9	Instrumentos ambientales privados	San Mateo Ixtatán	N/I	N/I
2022	10	Capacitaciones	San Mateo Ixtatán	368	N/A
2022	11	Reforestación	San Mateo Ixtatán	600	Q11,801.60
2022	12	Diplomado	San Mateo Ixtatán	44	N/A
2023	13	Capacitaciones	San Mateo Ixtatán	83	N/A

## San Mateo Ixtatán, Huehuetenango

Año	No.	Producto público	Comunidad	Beneficiarios	Monto (Q)
2020	1	Asistencia y dotación de alimentos	N/A	96	Q 31,248.00
	2	Regulación del patrimonio productivo agropecuario	N/A	312	Q 14,303.36
2021	1	Asistencia y dotación de alimentos	N/A	533	Q 221,056.42
	2	Entrega de estipendios para el establecimiento de huertos familiares, para reactivación de unidades productivas; y para conservación de suelos y agua	N/A	355	Q 355,000.00
	3	Regulación del patrimonio productivo agropecuario	N/A	230	Q 16,791.07
	4	Seguro agropecuario / agrícola catastrófico	N/A	5	Q 2,711.52
2022	1	Asistencia y dotación de alimentos	N/A	2,232	Q 859,320.00
	2	Entrega de estipendios para el establecimiento de huertos familiares, para reactivación de unidades productivas; y para conservación de suelos y agua	N/A	1,266	Q 1,266,000.00
	3	Regulación del patrimonio productivo agropecuario	N/A	241	Q 29,513.84
	4	Seguro agropecuario / agrícola catastrófico	N/A	120	Q 64,834.56
2023	1	Asistencia y dotación de alimentos	N/A	2,398	Q 539,550.00
	2	Entrega de estipendios para el establecimiento de huertos familiares, para reactivación de unidades productivas; y para conservación de suelos y agua	N/A	464	Q 464,000.00
	3	Regulación del patrimonio productivo agropecuario	N/A	254	Q 29,127.45
	4	Seguro agropecuario / agrícola catastrófico	N/A	854	Q 452,490.52



## San Mateo Ixtatán, Huehuetenango

### Dirección General del Deporte y la Recreación

Año	No.	Producto público	Comunidad	Actividad / Beneficiarios	Monto (Q)
2021	1	000-030 Festivales deportivos, recreativos y otros eventos de carácter especial, realizados para promover el acceso a la actividad física y la recreación	San Mateo Ixtatán	N/I	N/A
2022	2	000-030 Festivales deportivos, recreativos y otros eventos de carácter especial, realizados para promover el acceso a la actividad física y la recreación	San Mateo Ixtatán	N/I	N/A

### Dirección General de las Artes

Año	No.	Producto público	Comunidad	Beneficiarios	Monto (Q)
2021	1	Artistas apoyados en la Iniciativa Apoyarte 2021	San Mateo Ixtatán	1	Q3,000.00

### Dirección General de Desarrollo Cultural y Fortalecimiento de las Culturas

Año	No.	Producto público	Comunidad	Beneficiarios	Monto (Q)
2022	1	Asambleas de Elección de Representantes de Pueblos Indígenas ante los CODEDE	San Mateo Ixtatán	40	Q13,217.30

## San Mateo Ixtatán, Huehuetenango

### Acciones Pendientes

No.	Producto público	Comunidad	Beneficiarios	Monto (Q)
1	PUESTO DE SALUD MODULAR ALDEA NUEVO TRIUNFO	ALDEA NUEVO TRIUNFO	60,203	Q 1,300,000.00
2	PUESTO DE SALUD MODULAR ALDEA YALANCIOP	ALDEA YALANCIOP	60,203	Q 1,300,000.00
3	PUESTO DE SALUD MODULAR ALDEA YACÁ	ALDEA YACÁ	60,203	Q 1,300,000.00

## San Mateo Ixtatán, Huehuetenango

No.	Producto público	Comunidad	Beneficiarios	Monto (Q)
1	Patrullajes policiales a pie	San Mateo Ixtatán	61,672 personas	Q 337,967.48
2	Patrullajes policiales en vehículos	San Mateo Ixtatán	61,672 personas	Q 137,089.19
3	Patrullajes policiales en motocicletas	San Mateo Ixtatán	61,672 personas	Q 51,282.89
4	Patrullajes policiales en bicicletas	San Mateo Ixtatán	61,672 personas	Q 1,866.84
5	Atención a personas agredidas	San Mateo Ixtatán	61,672 personas	Q 379,530.49
6	Patrullajes policiales	San Mateo Ixtatán	61,672 personas	Q 451,361.41
7	Operativos policiales	San Mateo Ixtatán	61,672 personas	Q 445,912.17
8	Patrullajes policiales en mercados	San Mateo Ixtatán	61,672 personas	Q 62,619.07
9	Patrullajes policiales en protección a la naturaleza	San Mateo Ixtatán	61,672 personas	Q 62,261.82
10	Operativos policiales en protección a la naturaleza	San Mateo Ixtatán	61,672 personas	Q 9,437.76



## San Mateo Ixtatán, Huehuetenango

No.	Producto público	Comunidad	Beneficiarios	Monto (Q)
11	Seguridad a personalidades, edificios y entidades	San Mateo Ixtatán	61,672 personas	Q 84,925.26
12	Servicios policiales para mantener y resguardar el orden público	San Mateo Ixtatán	61,672 personas	Q 88,865.31
13	Operativos policiales especializados para el control de homicidios	San Mateo Ixtatán	61,672 personas	Q 444,518.48
14	Patrullajes policiales motorizados en áreas focalizadas para la reducción de homicidios	San Mateo Ixtatán	61,672 personas	Q 212,282.38
15	Atención a mujeres víctimas de violencia con asesoría y acompañamiento policial	San Mateo Ixtatán	61,672 personas	Q 261.08
16	Asesoría y acompañamiento policial a mujeres víctimas de violencia	San Mateo Ixtatán	61,672 personas	Q 35,036.07
17	Operativos policiales para el control del expendio y consumo de bebidas alcohólicas, fermentadas o destiladas	San Mateo Ixtatán	61,672 personas	Q 7,073.87
18	Puestos policiales fijos para la prevención de extorsiones	San Mateo Ixtatán	61,672 personas	Q 331.13
19	Atención de denuncias recibidas por extorsión	San Mateo Ixtatán	61,672 personas	Q 349.98

## San Mateo Ixtatán, Huehuetenango

No.	Producto público	Comunidad	Beneficiarios	Monto (Q)
1	Operaciones Terrestres*	Huehuetenango	1,454,019	Q85,918,084.08
2	Acciones de Prevención, contención y respuesta ante Covid-19*	Huehuetenango	41,183	Q9,624,148.45
3	Operaciones Terrestres*	Huehuetenango	1,454,019	Q 64,894,320.00
4	Acciones de Prevención, contención y respuesta ante Covid-19*	Huehuetenango	41,183	Q 4,066,158.66
5	Mejoramiento red vial terciaria	San Mateo Ixtatán	57,277	Q73,309.44
6	Operación de Protección ambiental	San Mateo Ixtatán	61,672	Q1,050,750.00
7	Actividades de Protección ambiental	San Mateo Ixtatán	85,415	Q 1,012,500.00

\*Datos a nivel departamental

## San Mateo Ixtatán, Huehuetenango

No.	Producto público	Comunidad	Beneficiarios	Monto (Q)
1	Con el fin de hacer efectiva la gobernanza en Seguridad Alimentaria y Nutricional se ha apoyado el proceso de conformación de COCOSAN en 5 comunidades del municipio de San Mateo Ixtatán, así mismo se implementan acciones en el marco de la línea de acción de Comunicación para el Cambio Social y de Comportamiento de la Gran Cruzada Nacional por la Nutrición.			N/A
2	Fortalecimiento de conocimientos en temas vinculados a SAN; la ventana de los mil días, y lactancia materna, la prevención de la desnutrición crónica, a madres de familia, bajo la coordinación y apoyo de gestores municipales de SAN y gestora de agentes de cambio para el seguimiento de la línea de acción de Salud y Nutrición de la Gran Cruzada Nacional por la Nutrición	51	43,810	N/A
3	En seguimiento a las herramientas del sistema de vigilancia y alerta temprana en SAN se realizó Categorización de 46 Comunidades del municipio de San Mateo Ixtatán con el objetivo de Clasificar y caracterizar las comunidades según su riesgo a InSAN para la toma de decisiones oportunas a nivel municipal, en el marco de la COMUSSAN.			N/A
4	En coordinación con el equipo técnico que integra la Delegación Departamental de Huehuetenango, se abrieron 22 dependencias municipales de seguridad alimentaria y nutricional, con el objetivo de contar con un vínculo entre las autoridades municipales y la población en general para darle seguimiento al tema de seguridad alimentaria y nutricional.			N/A
5	Con el objetivo de velar por el buen funcionamiento de la Comisión Departamental de Seguridad Alimentaria y Nutricional se logró ante el pleno del concejo departamental de desarrollo que dicha comisión sea de carácter permanente y así garantizar el derecho a la seguridad alimentaria y nutricional a la población en general, especialmente la más vulnerable, así mismo cuenta con una estructura organizativa para garantizar las acciones y funciones de cada una de las instituciones que integran dicha comisión.	Delegado Departamental	1,171,000 *	N/A



## San Mateo Ixtatán, Huehuetenango

No.	Producto público	Comunidad	Beneficiarios	Monto (Q)
6	Con el objetivo de reducir la cantidad de casos con desnutrición aguda a nivel departamental y garantizar las acciones, programas y proyectos de seguridad alimentaria y nutricional para la recuperación nutricional de los menores reportados, se logro establecer 33 mesas técnicas municipales de atención a la desnutrición aguda en el departamento de Huehuetenango.	Delegado Departamental	1,171,000 *	N/A
7	Como parte de los pasos escalonados de la Gobernanza en Seguridad Alimentaria y Nutricional se promovió, apoyo y realizó el Plan Municipal para la ejecución presupuestaria de Q11,000,000.00 en el marco del cumplimiento de lo establecido dentro de la Política Pública Municipal en Seguridad Alimentaria y Nutricional.			N/A
8	Como parte del diseño y validación de herramientas o procedimientos técnicos que permitan el monitoreo y valoración de intervenciones de Seguridad Alimentaria y Nutricional se coordino y artículo con integrantes de la Mesa Técnica Departamental en Atención a la Desnutrición Aguda la elaboración de manual de funciones con el objetivo de contar con una herramienta a nivel departamental y municipal que permita facilitar el proceso de planificación, ejecución, monitoreo y evaluación de programas, planes y proyectos, que apaleen la problemática de la desnutrición aguda, reducir los índices y evitar muertes por desnutrición aguda, coordinar y articular acciones que promuevan la SAN en el ámbito económico, social, étnico, cultural, de salud y político, formulando, ejecutando, monitoreando y evaluando estrategias operativas integrales que permitan enfrentar el riesgo a la Inseguridad Alimentaria y Nutricional de la población más vulnerable.	Monitor intermunicipal	1,171,000 *	N/A

## San Mateo Ixtatán, Huehuetenango

No.	Producto público	Comunidad	Beneficiarios	Monto (Q)
9	En el marco de la gestión de apoyo para casos referidos y contra referidos con diagnóstico Desnutrición Aguda de los treinta y tres municipios que conforman el departamento de Huehuetenango se realizó la coordinación y articulación con Gobernación Departamental, Municipalidades, integrantes de la Comisión Departamental y Municipales de Seguridad Alimentaria y Nutricional, cooperación internacional para la gestión de Q755,490.00 para la realización de estudios, análisis, compra de medicamentos e insumos de primera necesidad para los casos en internamiento en el Hospital Regional Jorge Vides Molina del Departamento de Huehuetenango, así como la incidencia con Gobernador Departamental para la presentación de proyecto a nivel de CODEDE de la compra y entrega de Tomógrafo, Electrocardiograma y mamógrafo en dicho centro asistencial.	Monitor intermunicipal	1,171,000 *	N/A
10	Apertura en coordinación con Municipalidad de 2 Oficinas Municipales de agua saneamiento y Seguridad Alimentaria y Nutricional. En donde en el municipio de Todos Santos a través de coordinación de SESAN liderando el cambio de comportamiento se redujeron EDAS e IRAS a través del beneficio de agua segura beneficiando a más de 9,000 personas.			N/A
11	Gestión y liderazgo que dio como fruto presupuesto municipal de Q 250,000.00 para acciones en pro de la SAN desde hace más de 4 años incluso convenios con cooperación. Segundo lugar en ranking departamental en agua y saneamiento ranking realizado por SEGEPLAN.			N/A
12	Banco de formula nutricional para lo cual se cuenta con Q100,000.00 para la prevención de la desnutrición aguda, beneficiando a más de 500 niños con bajo peso, bajo peso severo y 150 embarazadas con bajo peso, bajo peso severo por año.			N/A

\*La cantidad de beneficiarios corresponden a nivel departamental.

## San Mateo Ixtatán, Huehuetenango

### Inversiones de Consejos de Desarrollo Departamental

Ejercicio fiscal 2020

No.	SNIP	Producto público	Comunidad	Beneficiarios	Monto (Q)
1	243187	DRENAJES	ALDEA BULEJ	600	Q 1,550,972.49
2	205452	ESCUELA PRIMARIA	ALDEA RÍO SECO	250	Q 543,000.00
3	205454	ESCUELA PRIMARIA	ALDEA YULCHEN FRONTERA	250	Q 540,600.00
4	223251	ESCUELA PRIMARIA	ALDEA SAN JOSE BULEJ	200	Q 443,347.16
5	226428	ESCUELA PRIMARIA	ALDEA YOLAQUITAC	250	Q 582,983.46
6	241226	ESCUELA PRIMARIA	ALDEA IXPAJAU	250	Q 563,144.00
7	205444	ESCUELA PRIMARIA	ALDEA PATALCAL	250	Q 500,296.23
8	187051	DRENAJES	ALDEA YOLCULTAC	600	Q 1,086,500.66
			<b>TOTAL</b>	<b>2,650</b>	<b>Q 5,810,844.00</b>



## San Mateo Ixtatán, Huehuetenango

Ejercicio fiscal 2021

No.	SNIP	Producto público	Comunidad	Beneficiarios	Monto (Q)
1	243187	DRENAJES	ALDEA BULEJ,	4,012	Q 3,883,565.35
2	243187	DRENAJES	ALDEA BULEJ,	3,200	Q 840,777.99
3	187051	DRENAJES	ALDEA YOLCULTAC.	3,987	Q 1,086,500.66
			<b>TOTAL</b>	<b>11,199</b>	<b>Q5,810,844.00</b>

Ejercicio fiscal 2022

No.	SNIP	Producto público	Comunidad	Beneficiarios	Monto (Q)
1	278258	ESCUELA PRIMARIA	ALDEA PACOMAL	305	Q1,836,052.83
2	278254	ESCUELA PRIMARIA	ALDEA XEQUEL	298	Q1,968,426.04
3	286422	ESCUELA PRIMARIA	ALDEA IXTENAM	350	Q2,200,100.00
4	243187	DRENAJES	ALDEA BULEJ	890	Q377,947.47
5	187051	DRENAJES	ALDEA YOLCULTAC	789	Q1,086,500.66
			<b>TOTAL</b>	<b>2,632</b>	<b>Q7,469,027.00</b>

## San Mateo Ixtatán, Huehuetenango

Ejercicio fiscal 2023

No.	SNIP	Producto público	Comunidad	Beneficiarios	Monto (Q)
1	296459	ESCUELA PRIMARIA	ALDEA JULA	249	Q 1,088,835.04
2	296707	ESCUELA PRIMARIA	CANTON JAJAWILO ALDEA BULEJ	238	Q 1,000,000.00
3	296724	ESCUELA PRIMARIA	CANTON YIBAN AKTAK	300	Q 1,000,000.00
4	315167	CENTRO DE SALUD	ALDEA XAPPER	875	Q 1,000,000.00
5	297289	MEJORAMIENTO CALLE	ALDEA BULEJ	1,365	Q 800,000.00
6	243187	DRENAJES	ALDEA BULEJ	994	Q 377,947.47
7	187051	DRENAJES	ALDEA YOLCULTAC	996	Q 1,086,500.66
8	278258	ESCUELA PRIMARIA	ALDEA PACOMAL	248	Q 403,931.62
9	278254	ESCUELA PRIMARIA	ALDEA XEQUEL	301	Q 393,685.21
10	286422	ESCUELA PRIMARIA	ALDEA IXTENAM	300	Q 1,100,050.00
			<b>TOTAL</b>	<b>5,866</b>	<b>Q 8,250,950.00</b>

## San Mateo Ixtatán, Huehuetenango

Ejercicio fiscal 2024

No.	SNIP	Producto público	Comunidad	Beneficiarios	Monto (Q)
1	315082	INSTITUTO BASICO	ALDEA TZUNUNCAP	1000	Q 2,066,000.00
2	314577	PUESTO DE SALUD	ALDEA YOLCULTAC	4,000	Q 2,066,000.00
3	314876	AGUA POTABLE	ALDEA GUAYABQUEJ	500	Q 1,900,547.00
4	314500	PUESTO DE SALUD	ALDEA PATALCAL	4,000	Q 2,066,000.00
5	318137	ESCUELA PRIMARIA	ALDEA SANCAPECH	600	Q 1,500,000.00
			<b>TOTAL</b>	<b>10,100</b>	<b>Q9,598,547.00</b>



## San Mateo Ixtatán, Huehuetenango

Año	No.	Producto público	Comunidad	Beneficiarios	Monto (Q)
2023	1	PERSONAS BENEFICIADAS CON CAPACITACIÓN NO CERTIFICABLE	SAN MATEO IXTATÁN	126	N/A



## San Mateo Ixtatán, Huehuetenango

Año	No.	Producto público	Comunidad	Beneficiarios	Monto (Q)
2020	1	Capacitación en Gestión Municipal a autoridades. funcionarios y empleados municipales	Área Urbana	2.062 personas	Q 544,003.18
	2	Capacitación en gestión social a empleados municipales y sociedad civil urbana organizada	Área Urbana	1.813 personas	Q 715,024.39
	3	Capacitación en temas de administración. finanzas y en elaboración de instrumentos dirigida a autoridades. funcionarios y empleados municipales	Área Urbana	231 personas	Q 878,075.56
2021	1	Capacitación en Gestión Municipal a autoridades. funcionarios y empleados municipales	Área Urbana	3.884 personas	Q 592,142.96
	2	Capacitación en gestión social a empleados municipales y sociedad civil urbana organizada	Área Urbana	2.381 personas	Q 771,469.21
	3	Capacitación en temas de administración. finanzas y en elaboración de instrumentos dirigida a autoridades. funcionarios y empleados municipales	Área Urbana	1.034 personas	Q 776,018.27

**\*Nota: Cifras a nivel nacional**

## San Mateo Ixtatán, Huehuetenango

Año	No.	Producto público	Comunidad	Beneficiarios	Monto (Q)
2022	1	Capacitación en Gestión Municipal a autoridades. funcionarios y empleados municipales	Área Urbana	4.389 personas	Q 588,997.74
	2	Capacitación en gestión social a empleados municipales y sociedad civil urbana organizada	Área Urbana	2.803 personas	Q 805,028.26
	3	Capacitación en temas de administración. finanzas y en elaboración de instrumentos dirigida a autoridades. funcionarios y empleados municipales	Área Urbana	231 personas	Q 785,660.88
2023	1	Capacitación en Gestión Municipal a autoridades. funcionarios y empleados municipales	Área Urbana	2.126 personas	Q 374,429.3
	2	Capacitación en gestión social a empleados municipales y sociedad civil urbana organizada	Área Urbana	1.818 personas	Q 512,970.23
	3	Capacitación en temas de administración. finanzas y en elaboración de instrumentos dirigida a autoridades. funcionarios y empleados municipales	Área Urbana	109 personas	Q 474,689.8

**\*Nota: Cifras a nivel nacional**



## San Mateo Ixtatán, Huehuetenango

Año	No.	Producto público	Comunidad	Hect. Afec.	Beneficiarios	Monto (Q)
2021	1	Incendios Forestales y No Forestales Atendidos	Chunwuits	3	N/A	Q 8,405,144.71
2023	1	Incendios Forestales y No Forestales Atendidos	Cerro Vovi	8	N/A	Q 5,607,818.70
	2		Aldea Yalanciop	9	N/A	
	3		Sector Rio Blanco	85	N/A	
	4		Aldea Yaluquel	4	N/A	

\*\*

\*\*

\*\* **NOTA:** El monto consignado representa lo ejecutado en forma global para el ejercicio fiscal indicado

**Alejandro Eduardo Giammattei Falla**  
**Señor Presidente de la República**

---

**Secretaría de Coordinación  
Ejecutiva de la Presidencia**

Álvaro Leonel Díaz Velásquez  
Secretario de Coordinación Ejecutiva

Danilo José Soto Castañeda  
Subsecretario de Coordinación Ejecutiva

Victor Hugo Paiz Gómez  
Subsecretario para la Descentralización

Leonel Eduardo Girón Véliz  
Director del Sistema de Consejos de Desarrollo

Luis Eduardo Orozco Orellana  
Director General para la Descentralización

Jonathan Arnulfo Del Cid López  
Director de Informática

Jesús Felipe Polanco Tello  
Director Técnico de Operaciones

Luis Alfonso Rodas Guzmán  
Director de Planificación

Jennifer Cristina García Marroquín  
Directora de Comunicación social

Luz Azucena Mendoza Cajbón  
Directora Administrativa Financiera

María José Sanchez Mejía  
Directora de Asesoría Jurídica

Alberto Emmanuel Soto de León  
Director de Auditoría Interna

Isis Ana Graciela Serrano Lemus  
Asesoría Técnica

Saúl Nehemias Obando Mejía  
Dirección Técnica de Operaciones

David Roberto Barrera Valenzuela  
Dirección Técnica de Operaciones

**Autorizado**

---

Alejandro Eduardo Giammattei Falla  
Señor Presidente de la República

Álvaro Leonel Díaz Velásquez  
Secretario de Coordinación Ejecutiva de la Presidencia

**Elaborado**

---

Despacho  
Secretaría de Coordinación Ejecutiva de la Presidencia

Subsecretaría de Coordinación Ejecutiva  
Secretaría de Coordinación Ejecutiva de la Presidencia

**Revisado**

---

Dirección del Sistema de Consejos de Desarrollo  
Dirección Técnica de Operaciones  
Dirección de Descentralización

**Diseño y diagramación**

---

Dirección de Comunicación Social

**340** municipios  
**fuertes,**  
**hacen un Estado fuerte!**

ACCESO A INFORMACIÓN DIGITAL



<https://scep.gob.gt/carta-de-navegacion-municipal/>