



Carta de navegación Municipal

MUNICIPALIDAD DE SAN MARTÍN ZAPOTITLÁN, RETALHULEU



GOBIERNO de GUATEMALA
DR. ALEJANDRO GIANMATTEI

MINISTERIO DE SERVICIOS PÚBLICOS



GOBIERNO de GUATEMALA
DR. ALEJANDRO GIANMATTEI

MINISTERIO DE TRABAJO Y PREVISIÓN SOCIAL



GOBIERNO de GUATEMALA
DR. ALEJANDRO GIANMATTEI

MINISTERIO DE CULTURA Y DEPORTE



GOBIERNO de GUATEMALA
DR. ALEJANDRO GIANMATTEI

MINISTERIO DE AMBIENTE Y RECURSOS NATURALES



GOBIERNO de GUATEMALA
DR. ALEJANDRO GIANMATTEI

MINISTERIO DE SALUD PÚBLICA Y ASISTENCIA SOCIAL



GOBIERNO de GUATEMALA
DR. ALEJANDRO GIANMATTEI

MINISTERIO DE AGRICULTURA, GANADERÍA Y ALIMENTACIÓN



GOBIERNO de GUATEMALA
DR. ALEJANDRO GIANMATTEI

MINISTERIO DE COOPERACIÓN



GOBIERNO de GUATEMALA
DR. ALEJANDRO GIANMATTEI

MINISTERIO DE EDUCACIÓN



GOBIERNO de GUATEMALA
DR. ALEJANDRO GIANMATTEI

SECRETARÍA DE SEGURIDAD ALIMENTARIA Y NUTRICIONAL DE LA PRESIDENCIA DE LA REPÚBLICA



GOBIERNO de GUATEMALA
DR. ALEJANDRO GIANMATTEI

SECRETARÍA PRESIDENCIAL DE LA VELOCIDAD



GOBIERNO de GUATEMALA
DR. ALEJANDRO GIANMATTEI

COMISIÓN PRESIDENCIAL DE ASUNTOS MUNICIPALES



Instituto Guatemalteco de Turismo



Secretaría de Planificación y Programación de la Política Económica



Estimados Alcaldes y Alcaldesas:

Me dirijo a ustedes con un mensaje de profundo compromiso y gratitud en este importante momento de transición de gobierno. Como Presidente de la República de Guatemala, identificado plenamente con el municipalismo y la necesidad de fortalecer el poder local, es mi deber informarles sobre los alcances y resultados a nivel local y nacional, y cómo orientar de mejor manera los retos del desarrollo en las 340 municipalidades del país.

En este sentido, deseo resaltar el análisis exhaustivo realizado por la Secretaría de Coordinación Ejecutiva de la Presidencia, los Ministerios y demás instituciones que reportan los logros alcanzados a nivel sectorial y del Sistema de Consejos de Desarrollo, así como las brechas que se deben superar. Los datos recopilados en este análisis, proporcionan una base sólida para la toma inteligente y oportuna de decisiones en cada municipalidad, por lo que se ilustran las prioridades de su municipio, así como las transferencias financieras que el Organismo Ejecutivo traslada de manera efectiva y oportuna a todas las municipalidades del país, lo que ha permitido ir cerrando brechas y asegurar un futuro más próspero.

El Sistema de Consejos de Desarrollo ha sido una herramienta fundamental para fomentar la participación ciudadana y garantizar que las necesidades de nuestras comunidades sean atendidas de manera adecuada. Gracias al esfuerzo conjunto entre el Gobierno central y las

municipalidades, se han logrado avances notables en el desarrollo local y en la mejora de la calidad de vida de nuestros ciudadanos, fortaleciendo así el municipalismo.

Es importante reconocer que aún existen retos por alcanzar. Estos retos y brechas demandan como país, redoblar esfuerzos y a trabajar de la mano para superar las adversidades. Con la información proporcionada por el Gobierno central en este documento, estamos en una posición sólida para tomar decisiones informadas que nos permitan avanzar hacia una Guatemala con más desarrollo. Hacer gobierno implica recordar que el verdadero poder radica en la unidad, complementariedad y colaboración, por lo que trabajar en conjunto para beneficio de las comunidades, asegura construir una Guatemala más fuerte, más unida y más próspera.

**"Que Dios bendiga Guatemala".
Con gratitud y compromiso,**

**Dr. Alejandro Giammattei
Presidente de la República**

LIBERTAD
15 DE
SEPTIEMBRE
DE 1821

Eficiencia en aportes a Consejos de Desarrollo, Departamental, Retalhuleu 2020 - 2023

No.	Municipio	Porcentaje de ejecución 2020	Porcentaje de ejecución 2021	Porcentaje de ejecución 2022	Porcentaje de ejecución 2023	Porcentaje de ejecución 2020 - 2023
1	Nuevo San Carlos	100%	100%	100%	65%	90%
2	San Andrés Villa Seca	100%	100%	92%	67%	87%
3	Champerico	100%	100%	100%	51%	85%
4	San Sebastián	100%	100%	96%	47%	84%
5	San Martín Zapotitlán	100%	100%	100%	30%	81%
6	El Asintal	100%	100%	100%	35%	81%
7	Santa Cruz Muluá	100%	100%	100%	34%	81%
8	San Felipe	100%	100%	100%	28%	79%
9	Retalhuleu	98%	99%	89%	10%	69%

*Información al mes de agosto 2023,

Asignación IVA-PAZ CODEDE

Al mes de agosto de 2023

San Martín Zapotitlán, Retalhuleu

Ejercicio Fiscal	Monto Aprobado	Saldo de Arrastre (Ejercicio fiscal anterior)	Monto Real	Monto Desembolsado	Saldo de Arrastre (Ejercicio fiscal actual)	Porcentaje de Ejecución
2020	Q5,400,931.00	-Q3,095,289.00	Q2,305,642.00	Q5,400,931.00	Q0.00	100%
2021	Q5,400,931.00	Q0.00	Q5,400,931.00	Q5,400,931.00	Q0.00	100%
2022	Q5,963,330.00	Q0.00	Q5,963,330.00	Q5,963,330.00	Q0.00	100%
2023	Q6,120,729.00	Q0.00	Q6,120,729.00	Q1,855,709.80	Q4,265,019.20	30%
Total	Q22,885,921.00	-Q3,095,289.00	Q19,790,632.00	Q18,620,901.80	Q4,265,019.20	81%

1

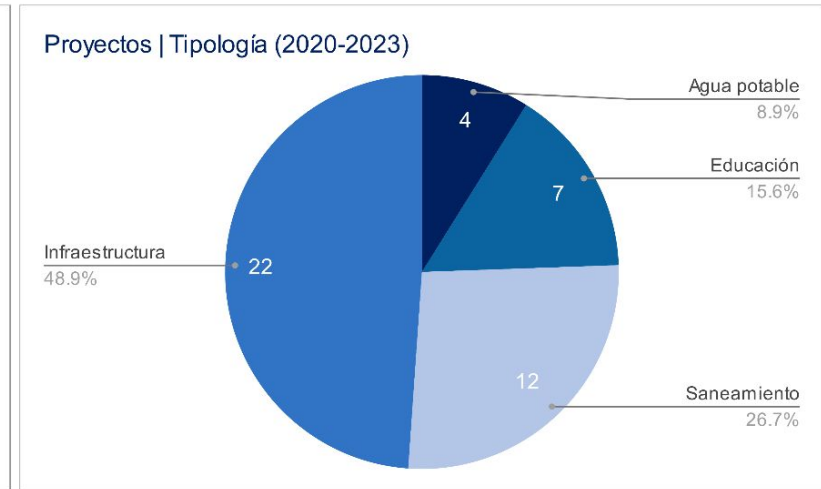
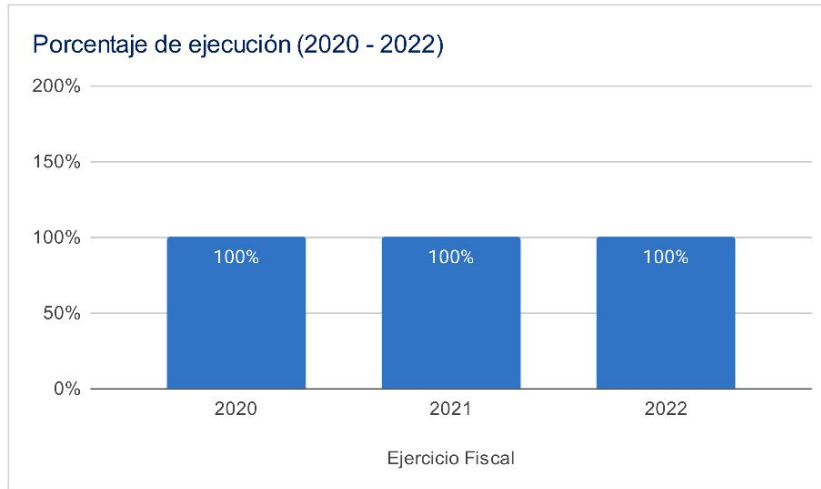

Asignaciones y Transferencias al Municipio

Ejercicio Fiscal	Asignación Constitucional	Asignación IVA-PAZ Municipalidades	Asignación Vehículos	Petróleo	Asignación IVA-PAZ CODEDE	Total
2020	Q 6,293,417.02	Q 7,822,676.12	Q 878,837.45	Q 240,244.47	Q5,400,931.00	Q 20,636,106.06
2021	Q 6,531,531.97	Q 8,118,651.44	Q 912,088.76	Q 250,033.40	Q5,400,931.00	Q 21,213,236.57
2022	Q 7,897,755.73	Q 9,329,948.41	Q 904,553.55	Q 299,035.57	Q5,963,330.00	Q 24,394,623.26
2023	Q 8,599,633.12	Q 10,147,744.70	Q 897,723.43	Q 298,230.08	Q6,120,729.00	Q 26,064,060.33
Total	Q 29,322,337.84	Q 35,419,020.67	Q 3,593,203.19	Q 1,087,543.52	Q22,885,921.00	Q 92,308,026.22

1

Total asignado al municipio: **Q 92,308,026.22**

Necesidades Municipales San Martín Zapotitlán, Retalhuleu

Área prioritaria	Brecha %	Necesidades			
Educación					
PAIN (Programa de atención integral al niño y niña)	95%	En este nivel existe	1783	niños que necesitan atención educativa.	
Preprimaria	0%	No existe brecha educativa en este nivel.			
Primaria	0%	No existe brecha educativa en este nivel.			
Básico	1%	Se recomienda contemplar	1	aulas y docentes para cubrir a	11 niños.
Diversificado	0%	No existe brecha educativa en este nivel.			
2					
Salud y agua potable					
Porcentaje desnutrición aguda	0,7%	Se registró	12	casos de niños menores de 5 años con desnutrición aguda en el municipio.	
Porcentaje desnutrición crónica	8%	Se registró	133	casos de niños menores de 5 años con desnutrición crónica en el municipio.	
Establecimientos de salud	0%	Considerando que el CAP tiene capacidad para atender hasta a 40,000 personas y el puesto de salud a 5,000 personas, se determina que no existe brecha de establecimientos de salud.			
Enfermedades causadas por alimentos y agua	6,5%	Se registró	783	casos de enfermedades transmitidas por alimentos o agua contaminada.	
Red domiciliar de agua potable	3%	Se necesita cubrir el acceso a red domiciliar de agua potable de	74	viviendas.	
3					
Saneamiento					
Manejo de desechos	74%	2016 viviendas requieren de un sistema adecuado de manejo de desechos sólidos o tren de aseo.			
Acceso a servicio sanitario	12%	319 viviendas requieren de acceso a un servicio sanitario adecuado.			
Acceso a sistema de drenajes	27%	729 viviendas requieren acceso a sistema de drenajes.			
4					

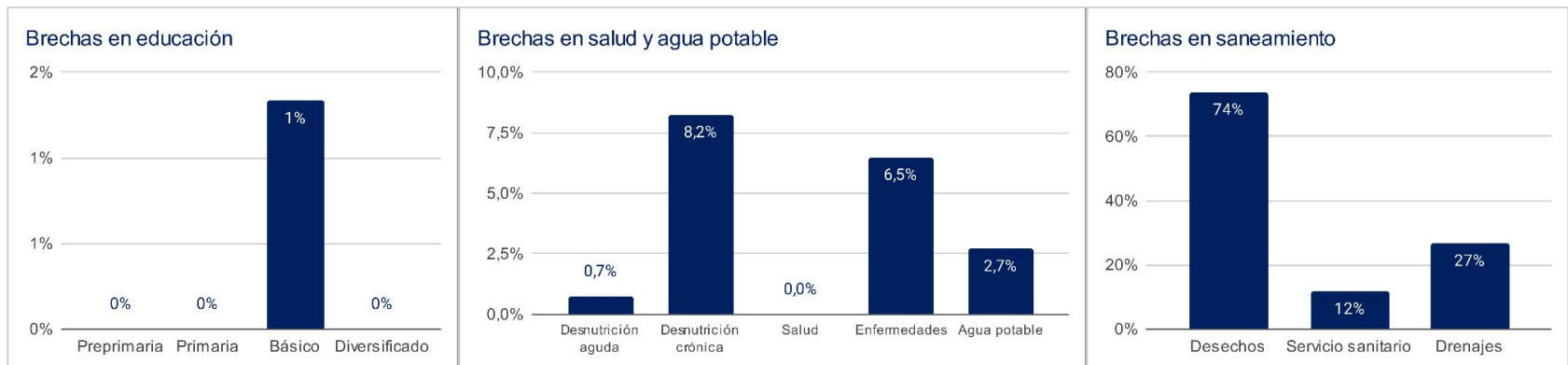

1 Asignaciones y Transferencias a Municipalidades, Dirección Financiera, MINFIN (2023)

3 Morbilidad por desnutrición crónica y aguda en menores de 5 años, SIGSA - MSPAS (2022), Morbilidad por enfermedades relacionadas a enfermedades transmitidas por alimentos y/o agua (ETAS's), SIGSA - MSPAS (2022), Establecimientos de salud a nivel nacional, MSPAS (2023),

2 Datos poblacionales del Censo 2018, INE (2018), Cobertura educativa, MINEDUC (2023),

4 Datos poblacionales y de vivienda, Censo 2018, INE (2018),

Departamento: Retalhuleu

(1) ▾

Municipio: San Martín Zapotitlán

(1) ▾

Año	Aporte Consejos	Constitucional	IVA-Paz Municipalidades	Vehículos	Petróleo	Total
2024	7.092.835,00	8.599.633,12	10.147.744,70	897.723,43	298.230,08	27.036.166,33
2025	7.226.833,00	9.588.554,20	11.117.122,20	905.207,31	326.405,09	29.164.121,80
2026	7.637.193,60	10.256.607,53	11.785.045,24	907.547,98	342.821,88	30.929.216,23
2027	8.047.554,20	10.924.660,87	12.452.968,28	909.888,64	359.238,67	32.694.310,66
Total	30.004.415,80	39.369.455,72	45.502.880,42	3.620.367,36	1.326.695,72	119.823.815,02

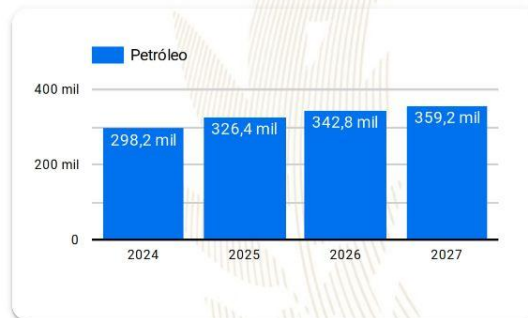
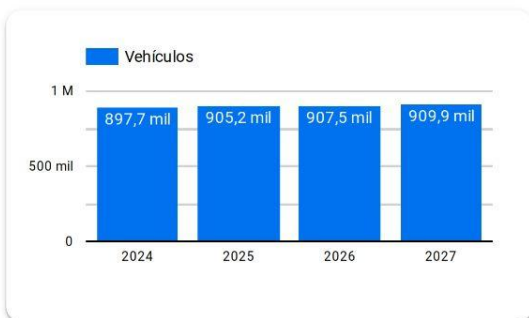
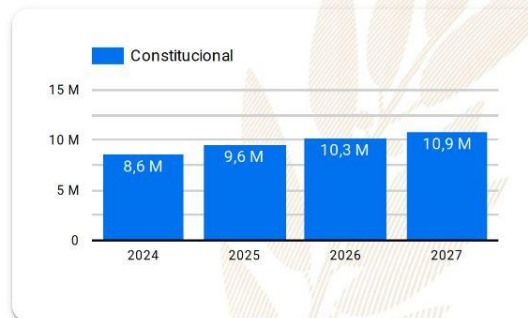
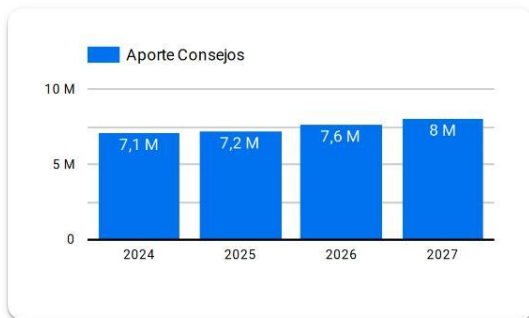

Año 2024: Presupuesto sujeto a aprobación por el Congreso de la República de Guatemala.

Años 2025-2027: Proyección elaborada en base a presupuestos aprobados para los años 2020 a 2024.

Resumen de **giras** **presidenciales**

Giras Presidenciales es un modelo de seguimiento programático presidencial y de administración pública introducido en Guatemala en 2021, con el propósito de establecer mayor cercanía entre el gobierno central y los poderes locales. Estas giras permitieron la coordinación interinstitucional entre la Secretaría Privada de la Presidencia, la Secretaría de Coordinación Ejecutiva de la Presidencia y el gabinete de gobierno, con el liderazgo del Presidente de la República. La aceptación por parte de los alcaldes fue notable, con altos porcentajes de asistencia a las giras.

El enfoque municipalista del modelo promovió el acercamiento entre los poderes locales y el gobierno central, mediante mesas de discusión que abordaron temas de importancia municipal y agilizaron los procesos para satisfacer demandas y necesidades locales. Se presentaron propuestas prácticas para encontrar soluciones a través del seguimiento programático.

MODALIDADES

Las giras presidenciales se adaptaron a distintas modalidades, presenciales en cabeceras departamentales y en el Palacio Nacional, incluyendo reuniones virtuales durante la pandemia de COVID-19, demostrando la capacidad de adaptación y la importancia de utilizar recursos tecnológicos para garantizar la continuidad de la gestión pública.

SEGUIMIENTO

La documentación y el seguimiento de acciones derivadas de los proyectos y programas de desarrollo fueron sistematizados, esto fue logrado a través de la Secretaría de Coordinación Ejecutiva de la Presidencia y la Secretaría Privada de la Presidencia, con equipos dedicados a mantener actualizada la Matriz de Seguimiento a Compromisos Presidenciales y Solicitudes Municipales en las Mesas de Trabajo.

RESULTADO

Las giras presidenciales contribuyeron a mejorar la administración pública, fortaleciendo la confianza y la participación ciudadana en la gestión gubernamental. Además, agilizaron los procesos y redujeron los tiempos de respuesta, impulsando el desarrollo del país.

Departamento: Retalhuleu (1) ▾

Municipio: San Martín Zapotitlán (1) ▾

Los Compromisos Presidenciales y Solicitudes de Alcaldes, se adquirieron por el Señor Presidente, durante las Giras Presidenciales realizadas durante el periodo de Gobierno 2020-2023.

La Secretaría de Coordinación Ejecutiva de la Presidencia en coordinación con La Secretaría Privada de la Presidencia, realizaron el seguimiento programático de los Compromisos Presidenciales y Solicitudes de Alcaldes, en base a la actualización del avance indicado por los delegados de los diferentes Ministerios y Secretarías responsables.

Compromisos Presidenciales



Compromisos

0



El Municipio no cuenta con
Compromisos Presidenciales

● Ejecutados y en Ejecución ● Pendientes de Acción Munic... ● Programados 2023

Instituciones	Compromisos ▾	Solicitudes
1. MAGA	0	1
2. MICUDE	0	1
3. MIDES	0	1
4. MINEDUC	0	1
5. MSPAS	0	2
6. MEM	0	1
7. INGUAT	0	2
8. CIV	0	5
Total	0	14

Solicitudes de Alcaldes



Solicitudes

14

● Ejecutados y en Ejecución ● Pendientes de Acción Munic... ● Programados 2023

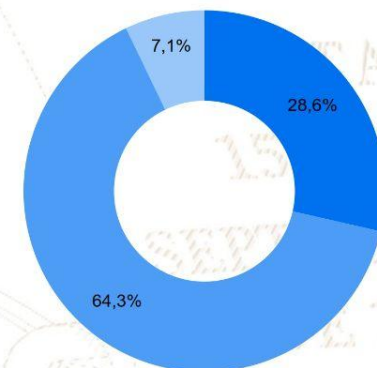

SIPROCODE

La SCEP, con el objetivo de modernizar y hacer más eficientes, eficaces y transparentes los procesos de planificación y ejecución de los proyectos financiados con recursos de inversión destinados al Sistema de Consejos de Desarrollo, presentó ante el Consejo Nacional de Desarrollo Urbano y Rural -CONADUR- el Sistema Electrónico para la Administración de Procesos de Proyectos de Consejos de Desarrollo para su aprobación.

OBJETIVO

Acercar a los entes rectores y a las unidades ejecutoras, con el fin de agilizar los procesos de solicitud y emisión de avales, dictámenes técnicos u otros documentos, para la aprobación de los proyectos en las etapas de planificación y ejecución. Asimismo, sustituir las interacciones físicas por virtuales y a la vez establecer un historial de tiempo por gestión realizada entre las unidades ejecutoras y los entes rectores, también notificar en tiempo real sobre las nuevas solicitudes.

BENEFICIOS INSTITUCIONALES

- Coordinación interinstitucional permanente.
- Disminución de la burocracia.
- Reducción de la vulnerabilidad en los procedimientos.
- Agilización de procesos.
- Reducción de tiempo en emisión de avales, dictámenes técnicos y otros documentos a 20 días hábiles.
- Disminución de costos en trámites.
- Fortalece la transparencia en los procesos.
- Monitoreo y seguimiento a través de la plataforma;
- Trámites no presenciales.
- Vista pública de información general y acceso a la misma.
- Permitir el seguimiento a los procesos y gestiones de trámites en cada una de sus etapas por parte de las instituciones involucradas.

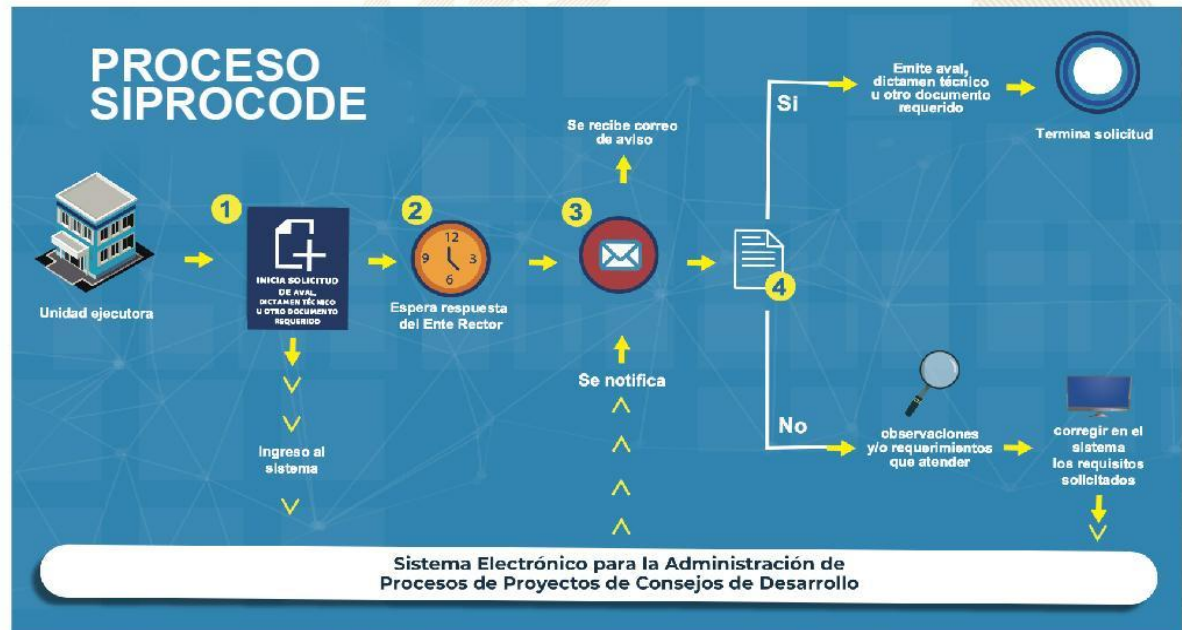

SIPROCODE

Avales, Dictámenes Técnicos u Otros Documentos periodo 2021 - 2023

Avales, Dictámenes Técnicos u Otros Documentos

Municipio	SIPROCODE			CONAP			CONRED			MAGA			MICIVI			MICUDE			MINEDUC			MEM			MINGOB			MSPAS			TA	TR	TS									
	2021	2022	2023	2021	2022	2023	2021	2022	2023	2021	2022	2023	2021	2022	2023	2021	2022	2023	2021	2022	2023	2021	2022	2023	2021	2022	2023	2021	2022	2023												
				A	R	A	R	A	R	A	R	A	R	A	R	A	R	A	R	A	R	A	R	A	R	A	R	A	R	A				R	A	R						
NUEVO SAN CARLOS, RETALHULEU	SI	SI	SI	-	-	-	-	-	-	3	-	2	-	-	-	-	-	-	-	-	-	-	-	-	-	-	-	-	-	-	-	-	-	2	-	47	0	47				
SANTA CRUZ MULUA, RETALHULEU	SI	SI	SI	-	-	-	-	-	-	4	-	6	-	-	-	-	-	-	-	-	-	-	-	-	-	-	-	-	-	-	-	-	-	1	-	-	32	0	32			
SAN ANDRES VILLA SECA, RETALHULEU	SI	SI	SI	-	-	-	-	-	-	5	-	1	-	-	-	-	-	-	-	-	-	-	-	-	-	-	-	-	-	-	-	-	-	6	-	2	-	30	0	30		
SAN MARTIN ZAPOTITLAN, RETALHULEU	SI	SI	SI	-	-	-	-	-	-	-	-	-	-	-	-	-	-	-	-	-	-	-	-	-	-	-	-	-	-	-	-	-	-	3	-	4	-	24	0	24		
CHAMPERICO, RETALHULEU	SI	SI	SI	-	-	-	-	-	-	3	-	3	-	-	1	-	-	3	-	5	-	-	-	-	-	-	-	-	-	-	-	-	-	-	-	1	-	22	0	22		
SAN FELIPE, RETALHULEU	SI	SI	SI	-	-	-	-	-	-	4	-	1	-	-	-	-	2	-	6	-	-	-	-	-	-	-	-	-	-	-	-	-	-	-	1	-	3	-	21	0	21	
EL ASINTAL, RETALHULEU	NO	SI	SI	-	-	-	-	-	-	7	-	-	-	-	-	-	-	30	-	1	-	-	-	-	-	-	-	-	-	-	-	-	-	-	-	9	-	2	-	65	0	65
RETALHULEU, RETALHULEU	NO	SI	SI	-	-	-	-	-	-	-	-	6	-	-	-	-	-	7	-	9	-	-	-	-	-	-	-	-	-	-	-	-	-	-	4	-	-	44	0	44		
SAN SEBASTIAN, RETALHULEU	NO	SI	SI	-	-	-	-	-	-	3	-	-	-	-	-	-	-	10	-	-	-	-	-	-	-	-	-	-	-	-	-	-	-	-	8	-	9	-	34	0	34	

*La información anterior es basada en solicitudes que finalizaron el ciclo, no se muestra en las estadísticas de procesos pendientes.

- SIPROCODE inicio en junio del 2021, por lo que algunas municipalidades solicitaron sus avales por la vía tradicional.
- A: Solicitudes Aprobadas.
- R: Solicitudes Rechazadas.
- TA: Total Solicitudes Aprobadas.
- TR: Total Solicitudes Rechazadas.
- TS: Total Solicitudes.

Para mayor información, escanea o haz click en el código QR:



LIBERTAD
15 DE
SEPTIEMBRE
DE 1821

La SCEP coordina con diferentes instituciones del Estado y sector privado, para acercar los servicios públicos de forma temporal en alianza con municipalidades y gobernaciones departamentales, estimulando de esa manera el proceso de desconcentración de las instituciones del Estado.

SCEP realizó acciones de coordinación y logística para el desarrollo de las Jornadas Móviles de Servicios Integrados desde el año 2020 hasta julio de 2023.

Servicios que se brindan durante las Jornadas Móviles de Servicios Integrados:

- Trámites de carencia de antecedentes policiales, renovación de licencia de conducir, pasaportes, actualización de datos y empadronamiento.
- Quioscos informativos del Sistema Nacional del Empleo, promoción del turismo y talleres de temas ambientales, entre otros.
- Información sobre las iniciativas Bono Social, entrega de becas y Comedores Sociales.
- Acceso a consultas de medicina general, psicología, nutrición, pediatría, hisopados, jornada de vacunación contra el COVID-19 y charlas sobre salud.
- Capacitaciones en temas tributarios y actualización de documentos, entre otros.



DEPARTAMENTO DE
TRÁNSITO DE LA PNC



GOBIERNO de
GUATEMALA
Dr. Alejandro Giamatti

MINISTERIO DE
ECONOMÍA



GOBIERNO de
GUATEMALA
Dr. Alejandro Giamatti

MINISTERIO DE
SALUD PÚBLICA
Y ASISTENCIA
SOCIAL



CONSEJO
NACIONAL DE
ATENCIÓN AL MIGRANTE
DE GUATEMALA

CONAMIGUA

Portal de

Gobiernos Locales

Estimado Usuario, Bienvenido

PORTAL DE GOBIERNOS LOCALES

Es un sitio web que ofrece al usuario, de forma fácil, dinámica e integrada, el acceso a una serie de recursos y de servicios relacionados a la información presupuestaria y financiera registrada por los gobiernos locales y sus empresas municipales en el SIAF.

Este portal cuenta con reportes dinámicos establecidos que ofrecen datos en tiempo real relacionados a:

- Presupuesto por Resultados
- Enfoque Temático
- Grupo Objeto de Gasto
- Finalidad, Función y División

También permite al usuario elaborar sus propios reportes de ingresos, gastos y contables de acuerdo a sus necesidades.

Para el análisis de las finanzas municipales y la oportuna toma de decisiones, pone a disposición los siguientes tableros de indicadores:

ICFM Índice Consolidado Financiero Municipal:

Es una herramienta de análisis que permite a los funcionarios municipales realizar mediciones de los datos que registran en el -SICOIN GL-, con los cuales se puede interpretar la situación económico-financiera de la municipalidad durante uno o varios ejercicios fiscales.

Objetivos de Desarrollo Sostenible:

Se presenta el impacto de la Gestión Municipal desde la perspectiva de los Objetivos de Desarrollo Sostenible.

Actualmente ofrece a los usuarios municipales la oportunidad de realizar el pago de sus servicios públicos a través de internet.

Cobros en Línea:

Permite al vecino realizar sus pagos a través de tarjeta de crédito y/o débito, de cualquier servicio (agua, IUSI y arbitrios) que presta la Municipalidad, desde la comodidad de su casa o desde cualquier lugar en donde se encuentre; al ingresar en el ícono le permitirá:

- Pagar documento de cobro (Todos los Servicios)
- Pagar boleto de ornato
- Pagar multas de tránsito



También cuenta con una sección de noticias, biblioteca virtual y enlaces importantes.

Para acceder al Portal de Gobiernos Locales,
escanea o haz click en el código QR:



ÍNDICE CONSOLIDADO FINANCIERO MUNICIPAL - ICFM -

12101104

RETALHULEU

MUNICIPALIDAD DE SAN MARTIN ZAPOTITLAN







Calificación General

Gestión Financiera

72

Moderada

	Puntuación máxima		Resultado municipio
 Solvencia General Autonomía Financiera Municipal Dependencia Financiera Municipal Ahorro Operacional Relación de Recursos y Gastos - Sin Endeudamiento	30	Evalúa la generación y captación de recursos propios municipales que permitan la sostenibilidad financiera en el mediano y largo plazo. Asimismo refleja la dependencia en relación a las transferencias de la Administración Central.	10
	15		3
	6		1
	5		3
	4		3
 Solvencia Financiera Liquidez Financiera Recursos por Endeudamiento Pasivo por Endeudamiento Pasivo con Acreedores	30	Mide el nivel de endeudamiento, la capacidad de pago de la municipalidad, a través de la solvencia de sus finanzas y el volumen de endeudamiento.	28
	5		5
	5		5
	10		10
	10		8
 Dinamismo Económico Inversión por Habitante Recursos Propios por Habitante Pasivo por Habitante	15	Evalúa la relación entre la inversión, la captación de recursos propios y el nivel de deuda en relación a la población de cada municipio, según el número de habitantes reflejados en la proyección proporcionada por el	11
	5		4
	5		2
	5		5
 Evaluación Presupuestaria Ejecución Presupuestaria de Ingresos Ejecución Presupuestaria de Egresos Relación de Gastos e Ingresos Ejecuta Ejecución por Tipo de Gasto Transferencias Presupuestarias	25	Mide la eficiencia en cuanto a la ejecución de recursos percibidos y gastos pagados, durante un ejercicio fiscal en relación al presupuesto vigente.	23
	6		6
	5		4
	5		5
	6		6
	3		2

Fuente: Reporte índice consolidado financiero municipal ICFM, 2023, Ministerio de Finanzas Públicas.



Para acceder al detalle anual sobre el ICFM escanea el siguiente código QR



Ingresos

Código y Clase de Ingreso	Código y Recurso de Ingreso	Recurso Auxiliar	Presupuesto Vigente 2022	Presupuesto Vigente 2023	
10000 INGRESOS TRIBUTARIOS	10141 SOBRE LA TENENCIA DE PATRIMONIO	IUSI 2/1000	20,989	17,000	
		IUSI 6/1000	151,793	118,000	
		IUSI 9/1000	114,166	77,000	
		Multas IUSI 2/1000	1,900	1,400	
		Multas IUSI 6/1000	15,002	11,600	
		Multas IUSI 9/1000	8,228	5,500	
		Total 10141 SOBRE LA TENENCIA DE PATRIMONIO	312,078	230,500	
	10281 SOBRE ESTABLECIMIENTOS COMERCIAL	Cafeterías	540	200	
		Cantinas	2,220	2,000	
		Carnicerías	200	100	
		Cevicherías	900	700	
		Farmacias	350	300	
		Gasolineras	3,400	1,500	
		Pulperías	100		
		Tiendas	5,000	3,500	
		Total 10281 SOBRE ESTABLECIMIENTOS COMERCIALES	12,710	8,300	
		10282 SOBRE ESTABLECIMIENTOS DE SERVICIOS	Barberías	200	100
			Fleteros	9,525	7,000
	Taxis		31,500	31,500	
	Total 10282 SOBRE ESTABLECIMIENTOS DE SERVICIOS	41,225	38,600		
	10283 SOBRE ESTABLECIMIENTOS INDUSTRIAL	Herrerías	120	120	
		Molinos de Nixtamal	300	300	
		Panaderías y Reposterías	100	100	
		Talleres de Bicicletas	-	-	
	Total 10283 SOBRE ESTABLECIMIENTOS INDUSTRIALES	520	520		
	10284 SOBRE DIVERSIONES Y ESPECTÁCULOS	Billares	-		
		Cablevision	5,000	3,500	
		Juegos Electronicos	-		
		Rockolas	1,500	1,500	
Total 10284 SOBRE DIVERSIONES Y ESPECTÁCULOS	6,500	5,000			
10287 SOBRE PRODUCTOS PRIMARIOS PECUARIOS	Extraccion de Ganado Mayor	100	100		
	Extraccion de Ganado Menor	100	100		
	Total 10287 SOBRE PRODUCTOS PRIMARIOS PECUARIOS	200	200		
10289 OTROS ARBITRIOS MUNICIPALES	Multa del Boleto de Ornato	10,000	11,000		
	Otros Arbitrios no Clasificados en Grupos Anteriores	8,000	3,200		
	Valor Boleto de Ornato	103,746	86,500		
	Total 10289 OTROS ARBITRIOS MUNICIPALES	121,746	100,700		
Total 10000 INGRESOS TRIBUTARIOS		494,979	383,820		
11000 INGRESOS NO TRIBUTARIOS	11290 TASAS Y LICENCIAS VARIAS	Licencias de Construcción	140,154	45,000	
		Tasa municipal por alumbrado público	1,250,000	1,250,000	
		Total 11290 TASAS Y LICENCIAS VARIAS	1,390,154	1,295,000	

11310 CONTRIBUCIONES POR MEJORAS	Drenajes	Q	500	Q	500	
Total 11310 CONTRIBUCIONES POR MEJORAS		Q	500	Q	500	
11410 DE EDIFICIOS Y VIVIENDAS	Arrendamiento de Edificios	Q	-			
	Arrendamiento de locales	Q	16,000	Q	10,000	
	Arrendamiento de Nichos	Q	-			
	Arrendamiento de Salon Municipal	Q	-			
	Arrendamiento de Sanitarios	Q	-			
	NA	Q	-			
Total 11410 DE EDIFICIOS Y VIVIENDAS		Q	16,000	Q	10,000	
11610 ORIGINADAS POR INGRESOS NO TRIBUTARIOS	Multas Administrativas	Q	22,509	Q	17,000	
Total 11610 ORIGINADAS POR INGRESOS NO TRIBUTARIOS		Q	22,509	Q	17,000	
11990 OTROS INGRESOS NO TRIBUTARIOS	Feria Titular	Q	4,145	Q	2,000	
	NA			Q	-	
	Otros ingresos	Q	124,938	Q	45,000	
Total 11990 OTROS INGRESOS NO TRIBUTARIOS		Q	129,083	Q	47,000	
Total 11000 INGRESOS NO TRIBUTARIOS		Q	1,558,246	Q	1,369,500	
13000 VTA. DE BIENES Y SERV. DE LA ADM. PÚBLICA	13260 SERVICIOS ADMINISTRATIVOS MUNICIPALES	Casetas en Terrenos Municipales	Q	1,800	Q	1,100
		Concesion de Drenajes	Q	1,500	Q	1,000
		Concesion de Servicios de Agua (Pajas de Agua)	Q	25,000	Q	24,000
		Fierros Para Marcar Ganado	Q	100	Q	100
		Fotocopias	Q	10	Q	100
		Instalacion de Agua Potable	Q	900	Q	500
		Instalaciones y reinstalaciones de Servicios Publicos	Q	500	Q	-
		NA	Q	-	Q	-
		Nomenclatura	Q	100	Q	50
		Reconexion de Agua Potable	Q	70	Q	50
		Rotulos	Q	500	Q	500
		Tala de Arboles	Q	50	Q	50
		Titulos Propiedad Servicio de Agua	Q	1,750	Q	1,100
		Traspaso Derecho por Servicios	Q	345	Q	300
		Ventas Titulos Predios Cementerio	Q	1,300	Q	700
	Total 13260 SERVICIOS ADMINISTRATIVOS MUNICIPALES		Q	33,925	Q	29,550
Total 13000 VTA. DE BIENES Y SERV. DE LA ADM. PÚBLICA			Q	33,925	Q	29,550
14000 INGRESOS DE OPERACION	14190 VENTA DE OTROS BIENES	Venta de Medicina	Q	47,798	Q	35,500
	Total 14190 VENTA DE OTROS BIENES		Q	47,798	Q	35,500
	14240 SERVICIOS PÚBLICOS MUNICIPALES	Canon de Agua	Q	101,036	Q	87,000
		Cementerio	Q	8,660	Q	5,000
		Exceso de Agua	Q	10,604	Q	3,200
		Extraccion de Ripio y Basura	Q	5,375	Q	2,500
		NA			Q	-
		Piso de Plaza	Q	6,771	Q	2,000
	Total 14240 SERVICIOS PÚBLICOS MUNICIPALES		Q	132,446	Q	99,700
Total 14000 INGRESOS DE OPERACION			Q	180,244	Q	135,200
15000 RENTAS DE LA PROPIEDAD	15131 POR DEPÓSITOS INTERNOS	Intereses generados por Cuentas Monetarias	Q	30,612	Q	23,000
		NA			Q	-
	Total 15131 POR DEPÓSITOS INTERNOS		Q	30,612	Q	23,000
	15310 ARRENDAMIENTO DE TIERRAS Y TERRENOS	Arrendamiento de Predios	Q	300	Q	100
		Arrendamiento de Terrenos	Q	1,000	Q	500
		NA			Q	-
	Total 15310 ARRENDAMIENTO DE TIERRAS Y TERRENOS		Q	1,300	Q	600
Total 15000 RENTAS DE LA PROPIEDAD			Q	31,912	Q	23,600

16000 TRANSFERENCIAS CORRIENTES	16210 DE LA ADMINISTRACIÓN CENTRAL	Impuesto al Valor Agregado (IVA-PAZ) para Funcionamiento	Q	2,332,487	Q	2,353,145
		IMPUESTO CIRCULACION DE VEHICULOS PARA FUNCIONAMIENTO	Q	22,614	Q	22,614
		Situado Constitucional para Funcionamiento	Q	789,776	Q	764,458
	Total 16210 DE LA ADMINISTRACIÓN CENTRAL		Q	3,144,877	Q	3,140,217
Total 16000 TRANSFERENCIAS CORRIENTES			Q	3,144,877	Q	3,140,217
17000 TRANSFERENCIAS DE CAPITAL	17210 DE LA ADMINISTRACIÓN CENTRAL	Impuesto al Valor Agregado(IVA-PAZ) Inversión	Q	6,997,461	Q	7,059,435
		Impuesto de Circulacion de Vehiculos para Inversion	Q	881,940	Q	881,939
		Impuesto Petroleo y sus Derivados para Inversion	Q	305,000	Q	313,597
		Situado Constitucional Para Inversio_n	Q	7,107,980	Q	6,880,120
	Total 17210 DE LA ADMINISTRACIÓN CENTRAL		Q	15,292,381	Q	15,135,091
	17220 DE ENTIDADES DESCENTRALIZADAS Y AL CODEDE IVA PAZ		Q	5,964,445	Q	7,778,721
	Total 17220 DE ENTIDADES DESCENTRALIZADAS Y AUTÓNOMAS NO FINANCIERAS		Q	5,964,445	Q	7,778,721
Total 17000 TRANSFERENCIAS DE CAPITAL			Q	21,256,826	Q	22,913,813
23000 DISMINUCIÓN DE OTROS ACTIVOS FINANCIEROS	23110 DISMINUCIÓN DE CAJA Y BANCOS	NA	Q	-	Q	-
		SC-Distribucion de Petroleo y sus Derivados	Q	15,206	Q	3,376
		SC-impuesto Circulacion de Vehiculos	Q	129,991	Q	227,726
		SC-Ingresos Ordinarios de Aporte Constitucional	Q	878,584	Q	731,083
		SC-Ingresos Propios Municipales	Q	72,706	Q	46,064
		SC-Ingresos Tributarios IVA-PAZ	Q	1,254,824	Q	619,224
		SC-IUSI Funcionamiento (Por Admon. Mpal)	Q	17,822	Q	3,122
		SC-IUSI Inversion (Por Admon. Mpal)	Q	60,827	Q	39,185
	Total 23110 DISMINUCIÓN DE CAJA Y BANCOS		Q	2,429,960	Q	1,669,779
	23440 DISMINUCIÓN DE ANTICIPOS A CONTRAT	Anticipo Ingrsos Tributarios IVA PAZ	Q	1,464,671	Q	742,706
		Anticipos Distribución de Petróleo y sus Derivados			Q	2,150
		Consejo de Desarrollo IVA PAZ			Q	164,498
		NA			Q	-
	Total 23440 DISMINUCIÓN DE ANTICIPOS A CONTRATISTAS Y PROVEEDORES A LARGO PLAZO		Q	1,464,671	Q	909,354
Total 23000 DISMINUCIÓN DE OTROS ACTIVOS FINANCIEROS			Q	3,894,631	Q	2,579,133

Egresos

Municipalidad2	Tipo de Gasto	Presupuesto Vigente 2022	Presupuesto Vigente 2023
RETALHULEU - MUNICIPALIDAD DE SAN MARTIN ZAPOTITLAN		Q 30,595,639	Q 30,574,832
	GASTOS DE FUNCIONAMIENTO	Q 5,471,805	Q 4,982,716
	INVERSIÓN	Q 25,123,834	Q 25,592,117
Total general		Q 30,595,639	Q 30,574,832

Ventanilla Única Municipal de Empleo - VUME -

Es un espacio de alianza estratégica con las municipalidades que tiene como objetivo brindar servicios que incrementen el perfil de empleabilidad de la población a nivel local, de tal manera que incrementen sus posibilidades de inserción laboral.

A través de las ventanillas, también se brinda a la población oportunidades de formación y capacitación técnica y otros servicios de los que el MINTRAB dispone, para que la población pueda acceder a estos de una forma más ágil desde su municipio.

Beneficios de la VUME



Para mayor
información,
escanea o haz
click en el
código QR:



Proceso para la implementación de la VUME en el municipio



Estrategia Nacional de Municipios y Comunidades Saludables

Línea de tiempo

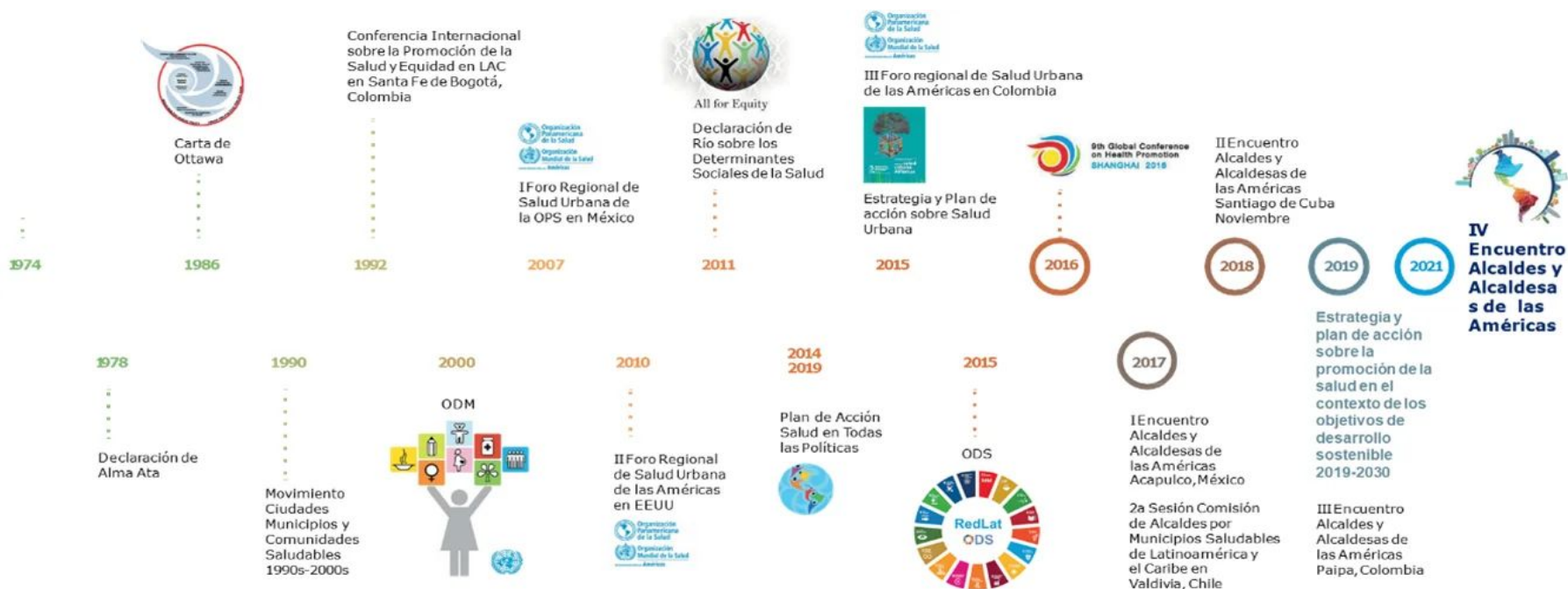

Fuente: Líneas Orientadoras para Municipios, Ciudades y Comunidades Saludables (MCCS) en la Región de las Américas (OPS/OMS, 2019).





Estrategia Nacional de Municipios y Comunidades Saludables

CONTENIDO

1. Municipio Saludable.

2. Intersectorialidad en Salud.

3. Mi municipio es sano. Entornos y estilos de vida Saludable.

4. Cero muertes maternas y Cero desnutrición en mi municipio.

5. Mi Municipio es verde.

6. Participación Social en Salud. Comunidades Saludables.

7. Gestión de Riesgo en Salud.



Promoción

Prevención

Atención

Rehabilitación

LIBERTAD

DE

DE 1821

Situación Actual: Tratamiento de Aguas Residuales

OBLIGATORIEDAD MUNICIPAL



- Elaboración del Estudio Técnico de Aguas Residuales (ETAR) con el inventario de descargas del municipio, a más tardar el **30 de mayo de 2024**.
- Las municipalidades deberán cumplir con tener en operación, sistemas de tratamiento de las **2 descargas principales** a más tardar el **02 de mayo del 2025**.
- En el **02 de mayo 2027** deberán cumplir con tratar el 60% de sus descargas con los parámetros indicados en dicha etapa.
- En el **02 de mayo 2031** deberán cumplir con tratar el 100% de sus descargas con los parámetros indicados en dicha etapa.

Para la elaboración y actualización de los estudios técnicos se deberá de cumplir con el **Manual General del Reglamento de las Descargas y Reuso de Aguas Residuales y de la Disposición de Lodos. Acuerdo Ministerial Número 105-2008.**

Para el seguimiento y evaluación de aguas residuales y de aguas para reuso, los entes generadores deberán tomar a su costa, como mínimo, **dos muestras al año** y efectuar los análisis que correspondan de conformidad con los parámetros contenidos en el estudio técnico." **Artículo 49**

Departamento	Retalhuleu	Estudio Técnico de Aguas Residuales	No tiene	Descargas que el Inventario Reporta	7
Municipio	San Martín Zapotitlán	Plantas de Tratamiento en Operación	7	Plantas de Tratamiento sin Operación	0

REGLAMENTO 164-2021

El Acuerdo Gubernativo 164-2021, **Reglamento para la Gestión Integral de Residuos y Desechos Sólidos Comunes** es un esfuerzo en conjunto del Organismo Ejecutivo, las Municipalidades y todos los habitantes de Guatemala para solucionar progresivamente una problemática que es conocida comúnmente como "Basura" a Nivel Nacional.



**ENTRÓ EN VIGENCIA
EL 11 DE AGOSTO DE 2021**

Escanea el Código QR o visita el sitio web www.marn.gob.gt/Reglamento-164-2021 para conocer a detalle los plazos y obligaciones que establece este Reglamento.

¿Quiénes son los entes que deben cumplir este Reglamento?

Estas son algunas de las consideraciones que debes tener en cuenta, si tú, como persona individual o jurídica, pública o privada, nacional o extranjera, desarrollas alguna de las siguientes actividades en cualquier parte del territorio del país:

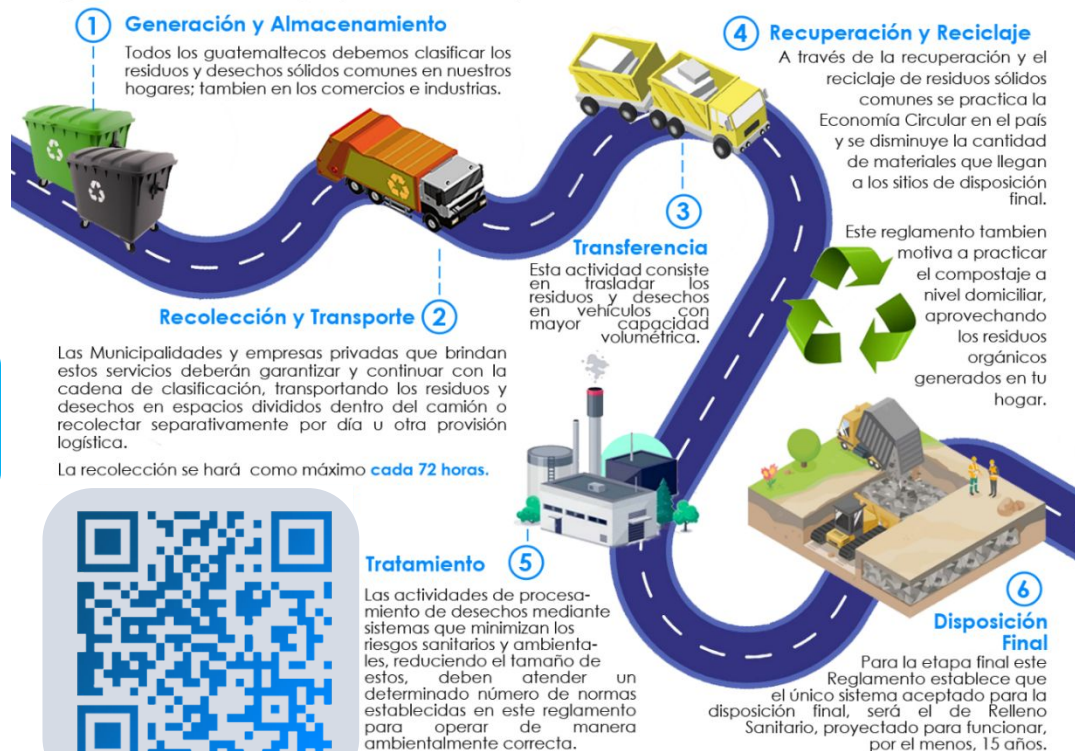

DE 1827

CLASIFICACIÓN DE LOS RESIDUOS Y DESECHOS SÓLIDOS COMUNES

El MARN invita a Clasificar los Residuos y Desechos Sólidos Comunes que generes en tu hogar, comercio, industria y cualquier espacio público del Municipio; según lo establecido en el Acuerdo Gubernativo 164-2021 para proteger el medio ambiente de tu entorno.



Escanea el Código QR para Descargar la Guía de Identificación Gráfica y conocer más sobre la Clasificación,



ORGÁNICO

¿Qué debo colocar en esta Clasificación?

Son productos de origen animal y vegetal, principalmente de los restos de alimentos, agricultura y jardinería. *Algunos ejemplos:*



INORGÁNICO

¿Qué debo colocar en esta Clasificación?

Son productos que no están compuestos de materia vegetal o animal y son de difícil descomposición por microorganismos. *Algunos ejemplos:*



Todos los demás residuos que se contaminen con aceites, líquidos y otros materiales que les haga perder el potencial de ser reciclados.



RECICLABLE

¿Qué debo colocar en esta Clasificación?

Algunos ejemplos:



Escanea el Código QR para conocer más sobre la Clasificación

Información Agroclimática



Para acceder al detalle de la información,
escanea el código QR,

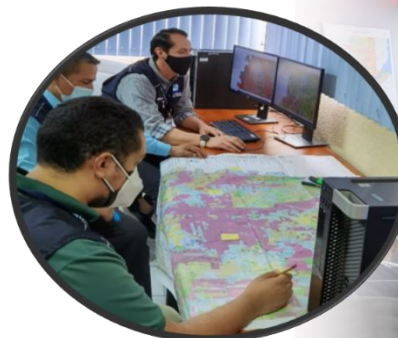

Generalidades

Documento elaborado por el equipo de trabajo conformado por los departamentos de: El Centro de Información Estratégica Agropecuaria, Laboratorio de Información Geográfica, Cobertura Vegetal y Uso de la Tierra, y Departamento de Suelos, de la Dirección de Información Geográfica, Estratégica y Gestión de Riesgos -DIGEGR- del Ministerio de Agricultura, Ganadería y Alimentación -MAGA-.

Características del municipio:

- Geográficas
- Biofísicas
- Productivas

Temáticas:

- Mapa de características geográficas y biofísicas
- Capacidad de uso de la tierra
- Taxonomía de suelos
- Descripción de las principales características
- Condiciones climáticas
- Cobertura vegetal
- Uso de la tierra año 2,020
- Fechas promedio de etapa fenológica ciclo de primera (cultivo de maíz/ frijol).

Se exponen las **potencialidades** y **limitaciones** del municipio en forma general.

INFORMACIÓN AGROCLIMÁTICA

Municipio de San Martín Zapotitlán, Retalhuleu

Características geográficas y biofísicas

El municipio se localiza al Norte del departamento; con las colindancias siguientes:

- Al Norte:** con el municipio de San Felipe del departamento de Retalhuleu.
- Al Sur:** con el municipio de Santa Cruz Muluá, del departamento de Retalhuleu.
- Al Este:** con el municipio de San Andrés Villa Seca del departamento de Retalhuleu.
- Al Oeste:** con el municipio de San Felipe del departamento de Retalhuleu.

Su extensión territorial es de 9.40 km², equivalentes al 0.48% del departamento.

En el municipio predominan las alturas de los rangos de 500 a 1,000 msnm abarcando el 86.8% de la superficie del municipio; el restante 13.2% se encuentra en el rango de 0 a 500 msnm (donde la altura mínima es de 400 msnm).

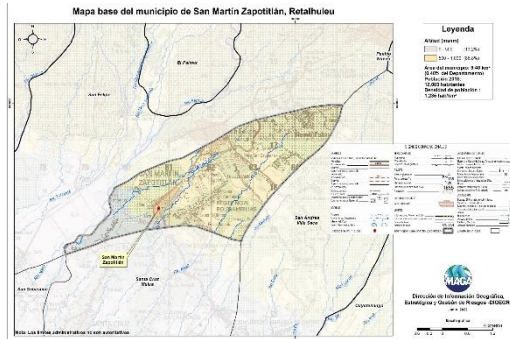

Capacidad de Uso de la Tierra



De acuerdo al mapa, para el municipio se presenta las siguientes categorías de uso: aptitud Agrícola, clase III (76.1%) y clase IV (23.9%).

Serie de suelos



Respecto a las principales características de los suelos, estos provienen principalmente de ceniza volcánicas; suelos delgados a profundos, con buen drenaje a excesivo, moderado a muy alto peligro a la erosión.

Condiciones Climáticas

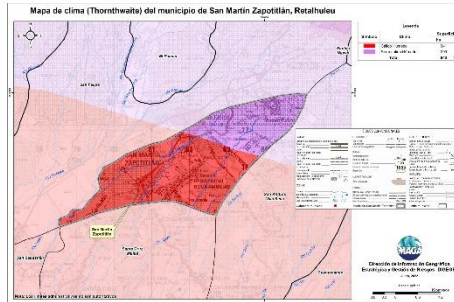

Respecto a condiciones climáticas predomina el clima Cálido (24.4 – 27.8 °C) con el 68.2% de la superficie del municipio; el restante 31.8% posee el clima semi-cálido. Con respecto a la humedad, el municipio se caracteriza por tener precipitaciones medias mayor a los 2,000 mm anuales.

Con respecto al riesgo del territorio a amenazas naturales, existe Baja Amenaza en: inundaciones, heladas y sequías.

Cobertura Vegetal y Uso de la Tierra

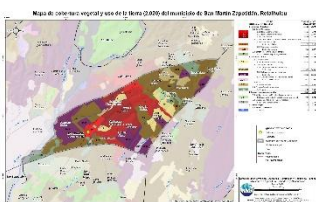

El 26.07% pertenece a Territorios artificializados (tejido urbano continuo y discontinuo, lotificaciones, beneficios, cementerios e instalaciones deportiva y recreativa). Territorios agrícolas ocupan el 71.36%, conformado por: granos básicos (maíz y frijol), café, hule, caña de azúcar, pasto natural y huerto. Predomina la presencia de vegetación arbustiva baja (matorral y/o guamil) con 0.78% y playas, dunas o arenales (1.64%).

Fecha promedio de etapa fenológica (cultivo de maíz / frijol)

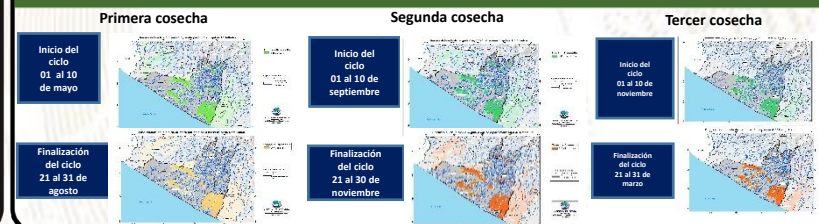

¿Qué son?

Son centros en donde se imparten cursos de capacitación técnica laboral y formación emprendedora; en espacios físicos proporcionados por la comunidad, municipalidades, organizaciones no gubernamentales, iglesias y otros.

¿Cuál es su objetivo?

Contribuir al desarrollo de oferta formativa vinculada a familias ocupacionales y cualificaciones con significación en el empleo, que proporcione la formación adecuada a personas jóvenes y adultas para su inserción en el mercado productivo y que responda a la demanda laboral.

Alianzas

Se realizan alianzas con municipalidades y otras organizaciones quienes proveen espacio físico y equipo para implementar los cursos.

También el Ministerio de Educación a través de la Dirección General de Educación Extraescolar, facilita equipo en diversas áreas e instructores para atender a los estudiantes.





Oportunidades

- Capacitarse en áreas técnicas con demanda productiva.
- Desarrollo de competencias para la vida, el trabajo y la formación emprendedora como ejes transversales para fortalecer la empleabilidad.
- Desarrollo de habilidades blandas en los jóvenes y adultos que participan en los cursos de formación.
- Disminución de la brecha entre educación y empleo a través de los cursos de formación.



¿Qué son?

Son centros de formación y capacitación extraescolar, asociadas al área agropecuaria en donde el campo o parcela de tierra es el espacio de aprendizaje, en el cual los participantes aprenden, fortalecen y tecnifican sus conocimientos y capacidades con la orientación de especialistas técnicos para el aprovechamiento de los recursos en el marco del Programa de Alimentación Escolar, PAE.

¿Cuál es su objetivo?

Promover buenas prácticas agropecuarias a través de la formación y capacitación, desarrollando competencias asociadas al área agrícola y pecuaria para tecnificar capacidades técnicas de los participantes para constituirse en proveedores del Programa de Alimentación Escolar, para obtener el certificado de Productor Agropecuario con Especialidad en Alimentación Escolar.

Alianzas

Se realizan alianzas con municipalidades y otras organizaciones gubernamentales y no gubernamentales quienes: autorizan y gestionan el uso de un espacio físico de terreno, proporcionan insumos, servicios básicos y personal para mantenimiento.

- Certificación de la formación modular a través del Programa Centros Municipales de Capacitación y Formación Humana, CEMUCAF.
- Certificación de la Competencia Técnico Laboral para acreditar “Productores Agropecuarios con Especialidad en Alimentación Escolar.
- Dotación de Módulos Formativos físicos o digitales para el desarrollo de procesos formativos.
- Transferencia Metodológica a técnicos de las ETCAE.





Oportunidades

- Formación, capacitación y tecnificación.
- Productores locales acreditados y certificados en competencias agropecuarias.
- Desarrollo comunitario y reactivación de la economía local.
- Reducción de barreras de género.
- Empoderamiento de la mujer.
- Prevención de la migración irregular.
- Desarrollar habilidades de lectoescritura y matemática funcional, así como completar sus ciclos educativos a través de modalidades flexibles.
- Vínculo entre las OPF y Productores Locales para la provisión y suministro de alimentos como lo establece la Ley de Alimentación Escolar.





¿Qué son?

Son espacios comunitarios educativos que, mediante el uso de herramientas tecnológicas y metodologías innovadoras, facilitan a la población educativa el desarrollo y fortalecimiento de procesos formativos pertinentes a su contexto y necesidades. Está dirigido para estudiantes del Sistema Educativo Nacional.



Alianzas

- ✓ Se gestiona la firma de convenio con las Municipalidades por 5 años para que apoyen con el espacio físico, pago de internet, energía eléctrica y seguridad.
- ✓ El Ministerio de Educación designa al instructor y facilita el equipamiento en coordinación con la cooperación.



¿Cuál es su objetivo?

Propiciar el desarrollo de la población a través de procesos de aprendizajes significativos, autónomos y colaborativos, mediante el uso de herramientas tecnológicas, en un modelo educativo flexible, pertinente y de calidad.





Oportunidades

- Iniciar o continuar estudios en forma gratuita en el Programa Nacional de Educación Alternativa PRONEA
 - En el Nivel de Educación Primaria (de 13 años en adelante)
 - Nivel de Educación Media ciclo básico (de 15 años en adelante) y diversificado (de 17 años en adelante).
 - Avanzar a su propio ritmo.
 - Si ha extraviado su papelería de estudios, puede solicitar una evaluación por suficiencia para acreditar su formación y continuar estudiando.
- Acceso a computadoras e internet en forma gratuita para procesos formativos.
- Acompañamiento por parte de un tutor.



LIBERTAD
15 DE
SEPTIEMBRE
DE 1821

Análisis de seguridad en el municipio de San Martín Zapotitlán

Tendencia histórica de la incidencia criminal

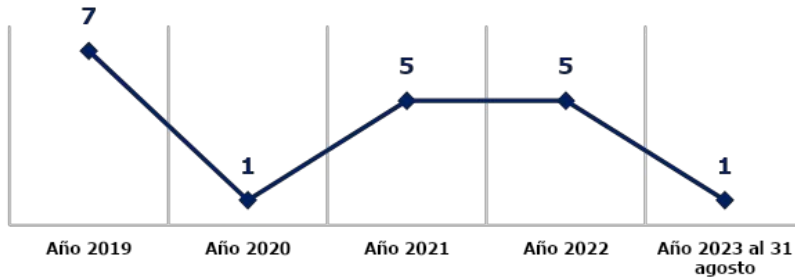

Hechos delictivos comparados

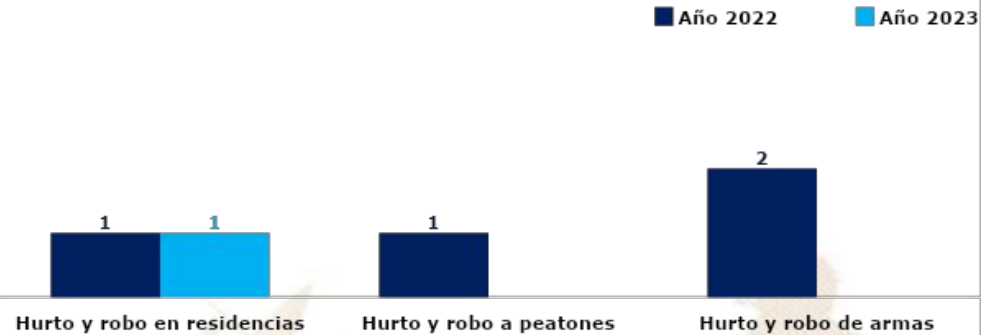

Análisis:

- En el ranquin de criminalidad, el municipio de San Martín Zapotitlán se ubica en la 273ª posición a nivel nacional.
- En el año 2023, el hurto y robo en residencias registra una igualdad de hechos en comparación con el año 2022.
- Durante el año 2023 no se registran homicidios.
- Los hechos registrados han ocurrido el día miércoles, a las 18:00 horas
- Focalización de los servicios institucionales: comercios, parada de buses, centros educativos, lugares turísticos.
- Las rutas que comunican con el municipio son: Con aldeas; El Zapote, Armenia Ortiz, Maricón, Esquipulas, Santa Teresita, La Loma, Ceiba Blanca, Carolinas, Balcones, San Alfonso y Cangrejo de Oro, y rutas Alternas que conduce al municipio de San Andrés Villa Seca, Ruta Cito Zarco, del km 181 al 184.

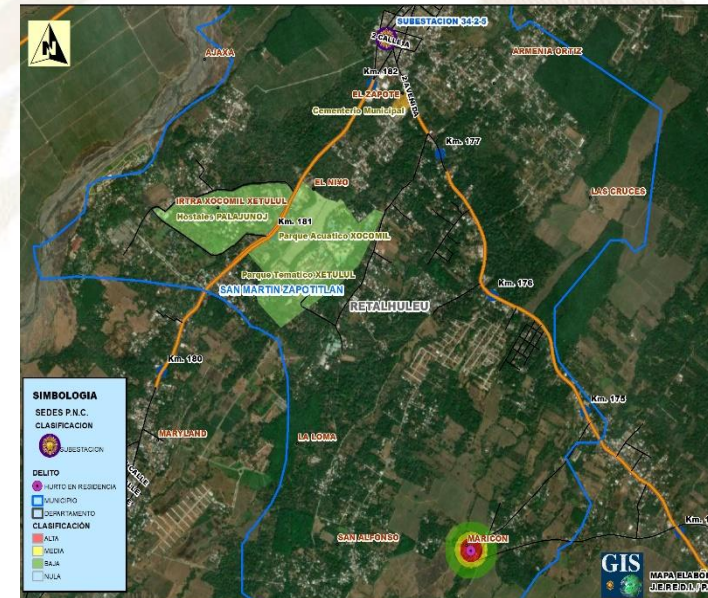

Gestión integral de la seguridad

❑ **Objetivo institucional en el municipio**

Realizar actividades operativas (patrullajes, puestos fijos y operativos policiales) en los lugares donde se han registrado hechos negativos y donde exista más aglomeración de personas (plazas, mercados, paradas de buses, eventos deportivos u otros), para garantizar la vida, la integridad física y la seguridad de las personas y sus bienes.

❑ **Servicios policiales**

Dependencia policial	Talento humano	Recurso de movilidad		Tasa de policías por habitantes	Kilómetros que recorre cada unidad policial
		Vehículos	Motocicletas		
Subestación 34-2-5, San Martín Zapotitlán	19	1	1	Se dispone de 14 policías por cada 10,000 habitantes.	1 unidad policial cubre 12 km ² de demarcación.
Otras dependencias policiales de apoyo					
Delegación de la Subdirección General de Prevención del Delito (Retalhuleu)	12	1	0		
Delegación de la División Nacional contra el Desarrollo Criminal de las Pandillas (Retalhuleu)	17	2	0		
Delegación de la División Especializada en Investigación Criminal (Retalhuleu)	21	2	0		
Delegación de la División de Seguridad Turística (Retalhuleu)	24	2	2		
Delegación de la División de Protección a la Naturaleza (Retalhuleu)	58	1	0		
Subdirección General de Análisis de Información Antinarcótica (Retalhuleu)	11	2	0		

❑ **Coordinación interinstitucional**

- ✓ Con instituciones del sector justicia, salud, educación y autoridades locales.
- ✓ La Policía Nacional Civil apoya a la Policía Municipal, en actividades culturales, sociales o de otra índole que se desarrolla en el municipio.

Sistema de Información Cultural - SIC -

¿Qué es el Sistema de Información Cultural SIC?

Es una herramienta virtual al servicio de la sociedad, Registra, sistematiza y difunde información sobre la cultura diversa de nuestro país a nivel nacional.

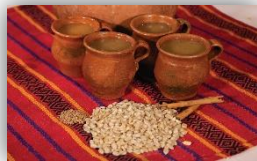

MUNAG
Museo Nacional de Arte de Guatemala
The明珠 of Guatemalan Culture



¿Qué encontramos en el SIC?

Información de más de 500 lugares del patrimonio cultural y natural, más de 130 recetas de gastronomía tradicional; manifestaciones de la espiritualidad y religiosidad popular; escuelas y universidades de arte y cultura; legislación cultural; premios y reconocimientos para artistas, académicos y gestores culturales.

Una biblioteca virtual, noticias, vídeos culturales... y mucha más información de la rica y variada cultura de Guatemala.

Registro Nacional de Artistas - RENART -

En el SIC también se encuentra el **Registro Nacional de Artistas RENART:**

- El RENART permite conocer cuántos artistas hay a nivel nacional, Apoyar a visibilizarlos y ampliar posibilidades de ofertar sus servicios artísticos.
- Actualmente hay más de 5,300 artistas registrados de los diversos municipios de Guatemala.
- Cada artista se registra por iniciativa y voluntad propia. Al registrarse recibe una certificación llamada **Número Único de Artistas -NUA-**. Este certificado puede ser utilizado convenientemente para gestionar apoyos en el Ministerio de Cultura y Deportes, y en otras instituciones nacionales y extranjeras.
- En el SIC el artista encontrará un tutorial que le guiará para registrarse en el RENART.



sicultura.gob.gt



Oficinas Municipales de Agua y Saneamiento - OMAS -

164 MUNICIPALIDADES QUE
YA CUENTAN CON OMAS

MODELO
ASH

AGUA POTABLE,
SANEAMIENTO
E HIGIENE

Objetivo

Contribuir con las municipalidades en la gestión sostenible del agua potable, saneamiento e higiene, para garantizar una mejor calidad de vida de la población

1

Fortalecimiento municipal

Consiste en establecer y desarrollar las capacidades institucionales, técnicas, legales y de participación que permitan a la Municipalidad abordar de manera priorizada, estratégica y sostenible el tema del agua, saneamiento e Higiene en todo el municipio.

2

Análisis situacional de agua, saneamiento e higiene

Consiste en establecer e implementar herramientas y metodologías participativas para la recopilación de información clave de agua potable, saneamiento e higiene para la toma de decisiones.

3

Planificación de la intervención

Este es el componente que facilita el proceso para planificar las alternativas y soluciones a los problemas de agua, saneamiento e higiene identificados y priorizados, tanto por las poblaciones, técnicos y autoridades del municipio.



Oficinas Municipales de Agua y Saneamiento - OMAS -

4

Mobilización de Recursos

Es el proceso de identificar y gestionar recursos para la implementación de los planes estratégicos, de inversión y operativos de agua saneamiento e higiene en los municipios.

5

Organización y participación social inclusiva y equitativa

Consiste en contribuir al empoderamiento de la población, para satisfacer las necesidades y condiciones diferenciadas en agua, saneamiento e higiene de los diversos grupos sociales.

6

Implementación de infraestructura de agua y saneamiento

Consiste en universalizar la cobertura de los servicios de agua potable y saneamiento, a través de la implementación, rehabilitación y mejoramiento de sistemas de agua y saneamiento de forma sostenible.

7

Gestión integrada de recursos hídricos

Consiste en gestionar el recurso hídrico, considerando los distintos usos de manera interdependiente, privilegiando el agua para consumo humano, con la participación de los diferentes sectores de la sociedad e instituciones del municipio.

8

Integridad en la prestación de los servicios de agua y saneamiento

Consiste en fomentar la integridad a nivel municipal y comunitario, basada en los principios de transparencia, rendición de cuentas y participación para fortalecer la gobernabilidad.

9

Cambios de comportamiento en prácticas de higiene y saneamiento

Consiste en fortalecer las capacidades municipales, institucionales y comunitarias para la promoción y adopción de cambios de comportamiento en prácticas clave de higiene y saneamiento.

10

Aprendizaje y gestión del conocimiento

Consiste en el abordaje de elementos que contribuyen a facilitar procesos de generación, modificación, actualización, transmisión y uso de modificación, actualización, transmisión y uso de conocimientos en el entorno del agua, saneamiento e higiene

11

Sistemas de información municipal

Este componente busca plantear mecanismos para recolectar, analizar e interpretar datos para utilizarlos en la toma de decisiones relacionadas con la universalización y sostenibilidad de los servicios de agua y saneamiento en los municipios.

Inventario de atractivos turísticos

- ❖ Es la herramienta que registra ordenadamente los factores físicos y culturales de los atractivos turísticos, conformando la oferta turística del país. Se elabora en 2 fases: 1) registro de la información (categorización), 2) evaluación de los recursos (jerarquización).
- ❖ Los atractivos turísticos están clasificados en 5 jerarquías:
 - ❖ Los atractivos jerarquía 5 presentan rasgos excepcionales de interés y valor mundial, de gran significancia para el mercado turístico internacional y que atraen un flujo importante de visitantes.
 - ❖ Los atractivos jerarquía 4 son aquellos con características singulares y representativos para la región Centroamérica y visitantes nacionales, ya sea por sí solo o en conjunto con otros recursos contiguos y aptos de aprovecharse.
 - ❖ Los atractivos jerarquía 3 presentan algún rasgo llamativo de representatividad nacional. Son oferta complementaria para visitantes internacionales.
 - ❖ Los atractivos jerarquía 2 representan oferta para turistas del departamento o región donde se ubica, se encuentran en lugares donde no se han desarrollado facilidades turísticas complementarias. (hoteles, restaurantes, otros servicios).
 - ❖ Los atractivos jerarquía 1 son oferta para turistas del mismo municipio.



Para el municipio de San Martín Zapotitlán, departamento de Retalhuleu, se registra en el inventario, la siguiente información de los atractivos turísticos.

RECURSO TURÍSTICO	TIPO	SUBTIPO	JERARQUÍA
Parque Xejuyup	Socioeconómicos	Parque Temático	2

La actualización del registro y evaluación de los atractivos turísticos se realiza por medio del departamento de Planeamiento turístico de INGUAT.

PLANTA TURÍSTICA REGISTRADA

- ❖ Se registran establecimientos de hospedaje, agencias de viajes, academias de español, transporte turístico terrestre y guías de turistas. A través de este registro cada municipio puede conocer cuántos y cuáles empresas y servicios turísticos están registrados y dónde están ubicados.
- ❖ En el sitio <https://registro.inguat.gob.gt/> se puede consultar el directorio de servicios turísticos registrados, así como los formularios y requisitos para solicitar la inscripción.

- ❖ Para incrementar el nivel de calidad de los servicios turísticos el INGUAT otorga a las empresas registradas y a los restaurantes que cumplen con los requisitos de la normativa técnica, los distintivos “sello Q”, “sello Q Verde” y “bioseguridad turística”.

Escanea el código QR para acceder al registro de servicios turísticos:



En el municipio de SAN MARTÍN ZAPOTITLÁN, departamento de RETALHULEU, se registra:

SERVICIOS TURÍSTICOS

7 Establecimientos de Hospedaje, siendo 2 de ellos **Aptos para la Actividad Turística** con disponibilidad de 12 Habitaciones y 50 Plazas Cama.

0 Agencias de Viajes.

0 Guías de Turistas.

0 Empresas de Transporte Turístico Terrestre con disponibilidad de 0 unidades y un total de 0 asientos.

No cuenta con Academias de Enseñanza de Español como Segundo Idioma.

DISTINTIVOS DE CALIDAD

Tipo de empresa	Distintivo
2 Establecimientos de hospedaje	1 Sello Q/ 1 Sello de Bioseguridad

Política para la Generación y Recaudación de Ingresos Propios - PGRIP - San Martín Zapotitlán, Retalhuleu



Contexto

Durante el 2022 el INAP asistió técnicamente a 101 municipalidades para elaboración de la Políticas para la Generación y Recaudación de Ingresos Propios, con el objetivo de apoyar a las municipalidades en la elaboración de un documento que contenga lineamiento que le permitan a mejorar la recaudación de ingresos propios convencionales y no convencionales.

Política para la Generación y Recaudación de Ingresos Propios - PGRIP- San Martín Zapotitlán, Retalhuleu

Aunque las propuestas de PGRIP han sido diseñadas según las necesidades de cada contexto, todas ellas parten de una matriz común en la que se expone



Diagnóstico

1. Ingresos totales 2021	Q. 2,224,312.94
1. Egresos fuente 31 2021	Q. 7,024,705.42
1. Déficit presupuestario 2021	Q. -4,800,392.48

Esquema General de PGRIP

Auto diagnóstico financiero de la municipalidad	Muestra los déficits presupuestarios y las brechas que se generan por la falta de ingresos propios, identificando las tasas, arbitrios e impuestos que la municipalidad puede cobrar pero que no está cobrando y las razones por las cuales no lo hacen.
Identificación de Potenciales	Fuentes potenciales de ingresos no convencionales que permitan diseñar estrategias para hacer efectiva su recaudación.
Lineamientos para la generación de ingresos convencionales	Evaluación de los ingresos propios convencionales que la municipalidad está dejando de percibir, propuestas de mecanismos para mejorar los ingresos (arbitrios, tarifas e impuestos que puede cobrar la municipalidad de acuerdo a la normativa vigente).
Lineamientos de acción para ingresos no convencionales	Propuesta de los ingresos no convencionales que se pueden obtener en base al potencial económico y los recursos físicos y naturales disponibles en el municipio, así como de los mecanismos que se pueden aplicar para generar estos ingresos.

Identificación de Potenciales

Recursos recreativos, deportivos y culturales: Campos y canchas polideportivas, balneario Las Cascadas, balneario la Guadalupeana, balneario Seminario, balneario las Terrazas, feria patronal en el municipio con honor al Patrono San Martín Obispo.

Lineamientos para la generación de ingresos convencionales

- **Lineamiento:** Aumento de los ingresos propios a través del cobro eficiente y transparente del Impuesto Único Sobre Inmuebles, como un ingreso fundamental para aumentar los ingresos propios convencionales, que contribuye fuertemente a la inversión y, a incrementar los ingresos no propios de la municipalidad, como efecto colateral positivo al incrementar sus ingresos.
- **Lineamiento:** Mejora oportuna de ingresos propios por cobro del boleto de ornato, arrendamiento de locales comerciales municipales, tiendas, ventas de comida rápida, cafeterías y piso de plaza debido a que no se está cobrando conforme al plan de tasas.
- **Lineamiento:** Disminución de la tasa de morosidad para aquellos casos que así lo amerite, estableciendo los mecanismos que sean necesarios para evitar que las personas tengan más de 3 meses de falta de pago de tasas, impuesto predial y arbitrios municipales que les corresponda, en especial por la prestación de servicios permanentes.

Lineamientos para la generación de ingresos no convencionales

- **Lineamiento:** Coordinación institucional a través de la COFETARN, para el fortalecimiento del ecosistema emprendedor que incluye jóvenes y adultos a nivel municipal, donde se generen capacidades, faciliten herramientas y recursos para incrementar el número de empresas locales, que contribuyan a dinamizar la economía local y mejorar ingresos municipales.
- **Lineamiento:** Fomento al desarrollo de emprendimientos relacionados al arte culinario, para aprovechar el potencial turístico, vinculado a Guate mágica, como mecanismo para contribuir al desarrollo turístico y económico del municipio..
- **Lineamiento:** Promoción, gestión y desarrollo de ferias de artesanías, con grupos de jóvenes emprendedores involucrados en la red municipal, para la comercialización de sus productos, que generan ingresos económicos y, por ende, generan ingresos propios a la municipalidad.

Monitoreo Índice de Gobernanza en Seguridad Alimentaria y Nutricional (SAN)

Esta herramienta tiene como finalidad la autoevaluación del desempeño de la COMUSAN y la calidad de su gestión, asimismo conocer las potencialidades y áreas a mejorar de dicha comisión en un momento determinado, definiendo un índice de gobernanza en SAN que permita la toma de decisiones consensuadas y oportunas por la COMUSAN.



Esta herramienta consiste en una aplicación que por medio de algoritmos, combina datos de 31 variables y 7 indicadores para definir un Índice de Gobernanza en SAN.

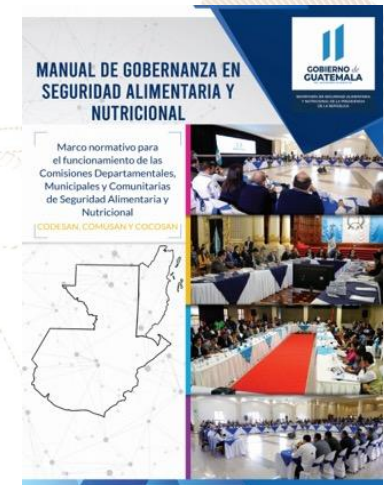

Participación: **6 variables**
Equidad: **5 variables**
Transparencia: **3 variables**
Eficiencia: **4 variables**
Capacidad de respuesta institucional: **8 variables**
Coordinación: **3 variables**
Marco regulatorio: **2 variables**



El Índice de Gobernanza se clasifica en tres niveles:

-  Nivel débil de Gobernanza en SAN: **Entre 0% y 49.99%**
-  Gobernanza en SAN aceptable: **Entre 50% y 79.99%**
-  Gobernanza en SAN totalmente aceptable: **Entre 80% y 100%**

Municipio de San Martín Zapotitlán

Información	Datos	Ranking Departamental	Ranking Municipal	Mapa
-------------	-------	-----------------------	-------------------	------



Monitoreo de Gobernanza en SAN



Año 2023

Cuatrimestre q1

Departamento Retalhuleu

Municipio San Martín Zapotitlán

- Débil entre 0% y 49.99%
- Aceptable entre 50% y 79.99%
- Totalmente Aceptable entre 80% y 100%

Índice de Gobernanza en SAN
78%

Gobernanza **Aceptable** en SAN

Resumen de Indicadores

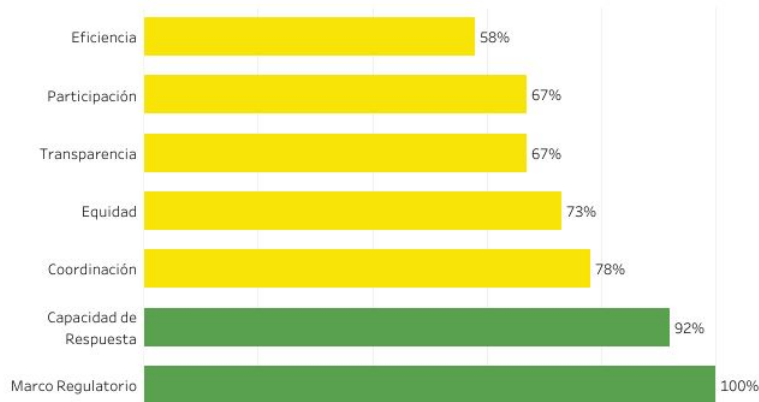

Mapa de Ubicación

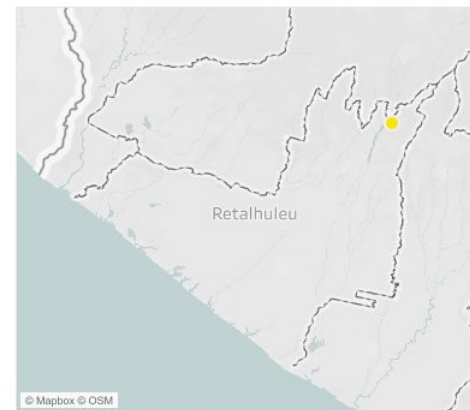

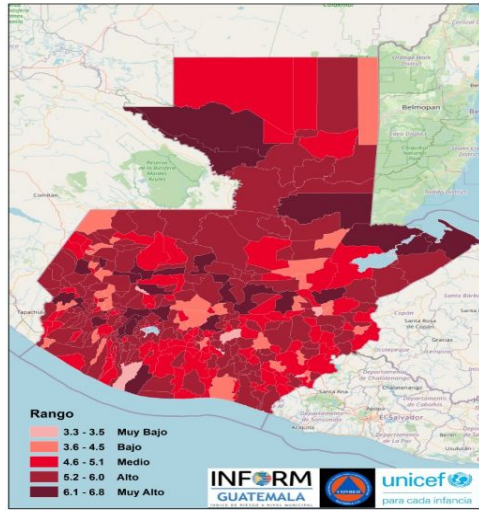

Estructura



SAN MARTÍN ZAPOTITLÁN, RETALHULEU

Clasificación de Riesgo

MEDIO

El municipio presenta recurrencia de eventos naturales y degradación ambiental, con factores que reflejan vulnerabilidad y falta de capacidades / recursos para la respuesta ante eventos de distinto origen.

Índice de Riesgo de Desastres

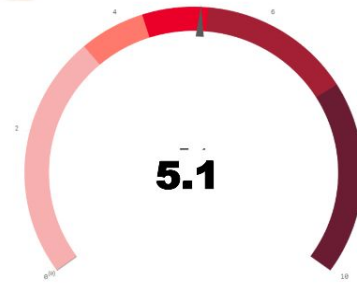

Mapa municipal

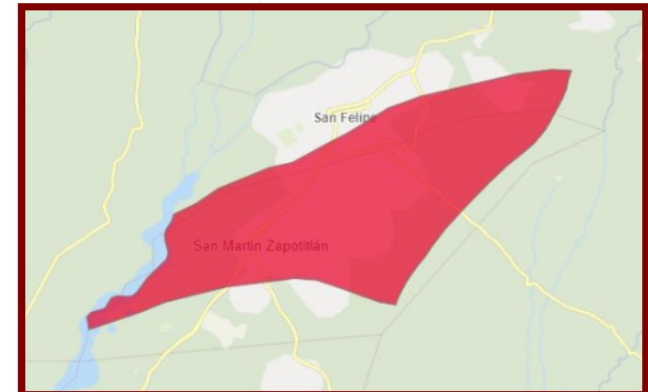

Escala 0—10

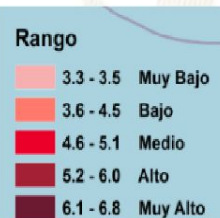

INFORM Guatemala, es una herramienta nacional, abierta, objetiva y transparente que sirve para valorar el riesgo de desastres, a partir de la identificación de amenazas, vulnerabilidades y capacidades de respuesta en los 340 municipios del país.

SIMPLIFICA e INTEGRA
Información sobre el riesgo de desastres a nivel municipal en Guatemala

TOMA DE DECISIONES



INFORM RISK 2021 GUATEMALA

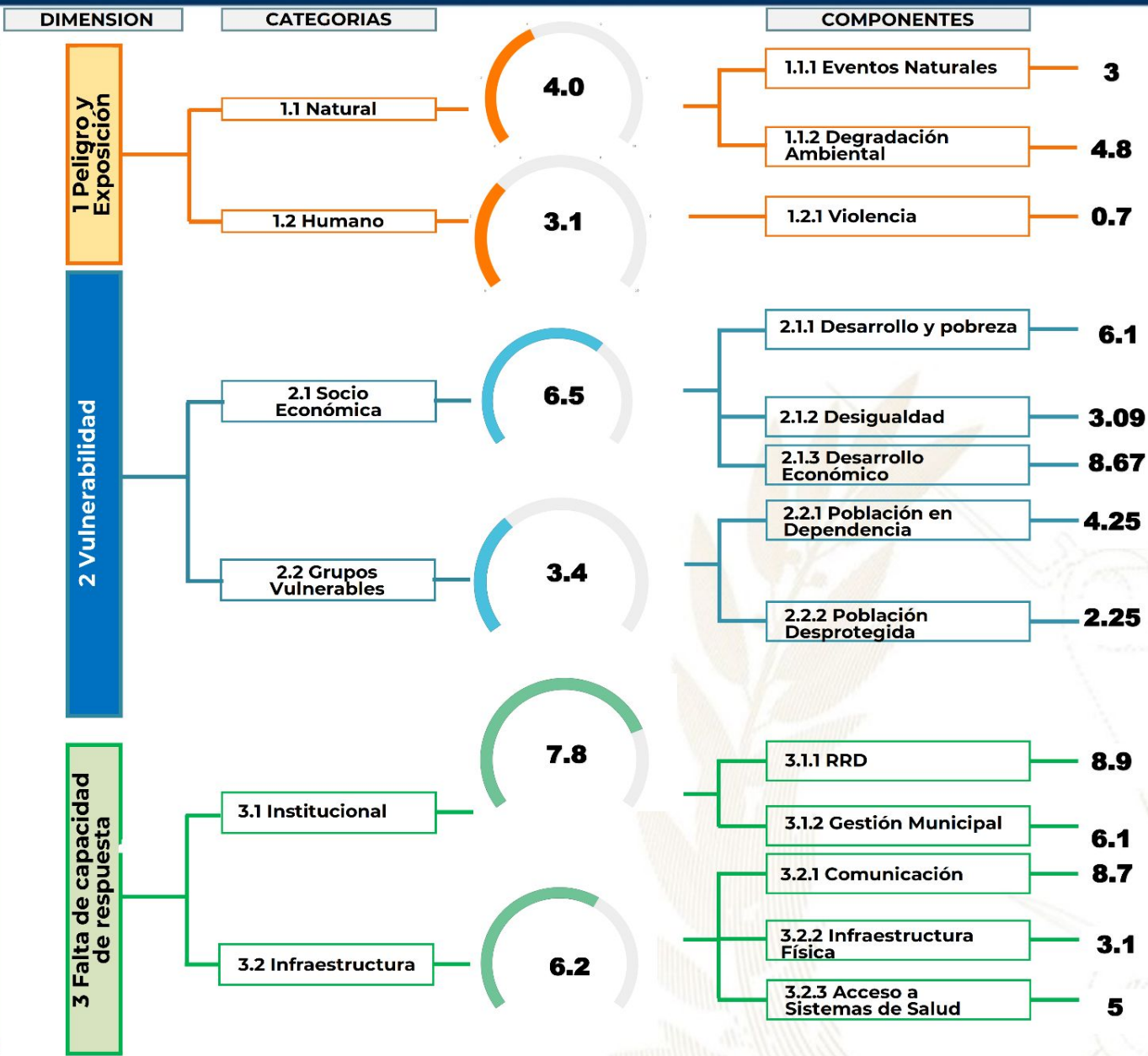

- Procesos importantes para seguimiento:**
- Ordenamiento territorial
 - Plan Municipal de Respuesta
 - Marco Nacional de Recuperación
 - Normas para la Reducción de Desastres 1-4
 - AGRIP
 - Conformación de Coordinadoras para la Reducción de Desastres.
 - Integración de Instancias Municipales para la Gestión Integral del Riesgo de Desastres.



Escala de 0—10 (menor a mayor índice de acuerdo a la metodología INFORM GT).

Oferta Programática Dirigida a los Gobiernos Locales

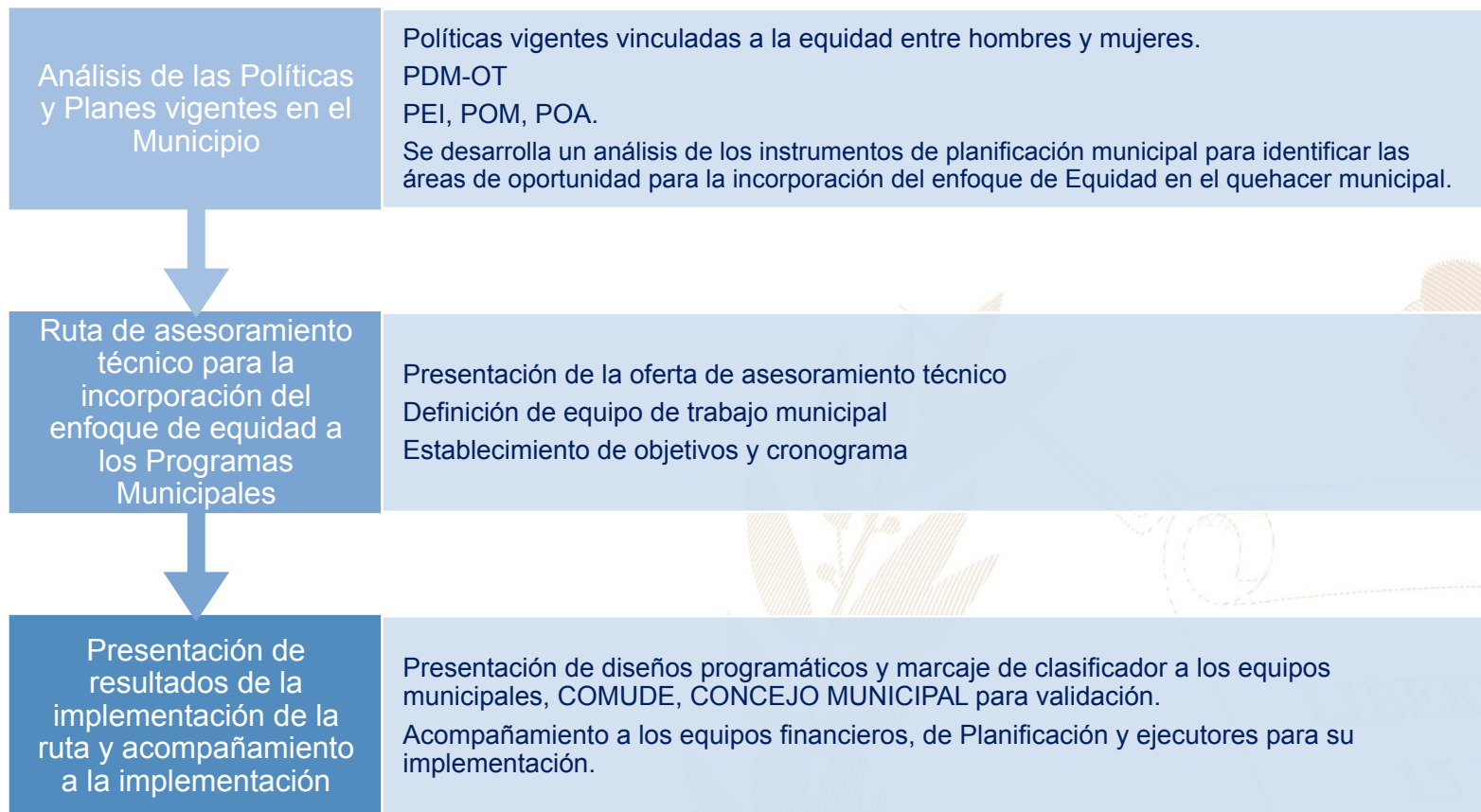

Más información aquí

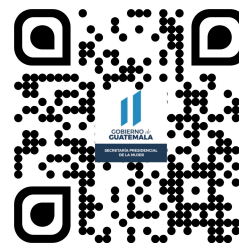

San Martín Zapotitlán, Retalhuleu



Educación, capacitación y formación

- Capacitación sobre Derechos de las mujeres
- Brindar información, asesoría y orientación a las mujeres del municipio, especialmente sobre sus derechos.
- Coordinar con las instituciones del gobierno central las acciones y políticas públicas relacionadas con los derechos de las mujeres.
- **Grupo Objetivo:** Lideresas y Cocodes



Emprendimiento y/o productividad

- Cursos de floristería
- Promover las capacidades productivas de las mujeres contribuyendo a su mejor calidad de vida.
- Promover cursos de capacitación en diferentes áreas productivas que les permitan acceder al campo laboral y al microemprendimiento.



Asistencia social

- Apoyo en víveres
- Gestión y coordinación de apoyo en servicios médicos, terapias psicológicas, jornadas médicas, transferencias monetarias y entrega de alimentos, coordinación del servicio médico de ambulancia para la atención de las personas que lo requieran.
- Brindar apoyo psicológico en: casos de violencia intrafamiliar y violencia sexual.



Cultural

- Día de la Madre
- Conmemoración de fechas importantes sobre la diversidad temática de género, así como, la promoción de actividades de ocio, recreación y deporte.
- Participación en festivales, ferias y demás actividades del municipio.

El Índice de Desarrollo Humano Municipal (IDH-M) describe el nivel de bienestar en una sociedad a partir de tres dimensiones básicas: educación, salud y nivel de vida. El IDH-M se mide entre 0 y 1, siendo 1 el mayor nivel de desarrollo humano.

A partir de los resultados del XII Censo Nacional de Población (INE, 2019), el **IDH-M para el municipio de San Martín Zapotitlán fue de: 0.70**. Este valor se encuentra por encima del promedio del IDH-M en el departamento de Retalhuleu (0.65) y por encima del promedio del IDH-M (0.63).

Las dimensiones del IDH-M que presentan mayor oportunidad de mejora en San Martín Zapotitlán son: **educación y nivel de vida**.

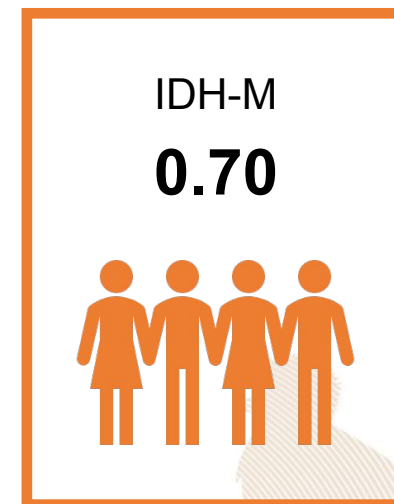

0.59

Educación

Esperanza educativa;
Escolaridad



0.88

Salud

Acceso a agua y saneamiento;
Materiales de pared y piso;
Supervivencia de hijos nacidos vivos



0.66

Nivel de Vida

Escolaridad de PEA;
Número de dormitorios por persona;
Tipo de ocupación de Población Ocupada;
Categoría ocupacional de Población Ocupada;
Ubicación geográfica

Referencias:

Instituto Nacional de Estadística de Guatemala (INE). (2019). XII Censo Nacional de Población y VII de Vivienda. Disponible en línea: <https://www.censopoblacion.gt/>
Programa de las Naciones Unidas para el Desarrollo (PNUD). (2022). Informe Nacional de Desarrollo Humano. Disponible en línea: <https://indhguatemala.org/visualizacion/>

El Índice de Privaciones Multidimensionales Municipal (IP-M) describe la pobreza a nivel municipal, para reflejar las carencias de los hogares en la calidad de la vivienda, en el empleo, en los logros educativos, en el acceso a servicios básicos de agua, saneamiento y energía, y en tecnología. El IP-M se mide entre 0 y 1, siendo 1 el mayor nivel de privaciones.

A partir de los resultados del XII Censo Nacional de Población (INE, 2019), **el IP-M para el municipio de San Martín Zapotitlán fue de: 0.23**. Este valor se encuentra por debajo del promedio del IP-M en el departamento de Retalhuleu (0.32) y por debajo del IP-M en el país (0.32).

Las dimensiones del IP-M que presentan mayor oportunidad de mejora en San Martín Zapotitlán son: **tecnología y empleo**

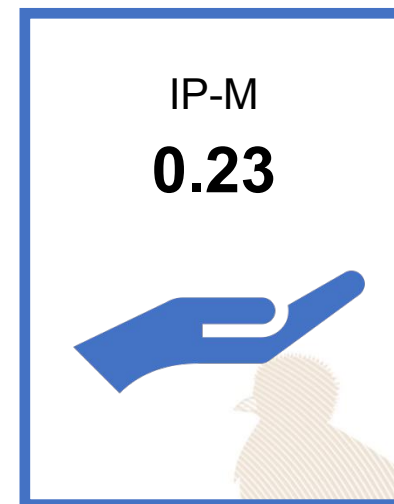

0.18

Vivienda

Materiales precarios en
piso, techo y paredes;
Hacinamiento



0.20

Empleo

Trabajo infantil;
Empleo doméstico;
Trabajo no remunerado;
Categorías ocupacionales



0.14

Educación

Inasistencia escolar;
Rezago escolar;
Adultos sin escolaridad;
Adultos con menos de 6
años de escolaridad



0.07

Servicios básicos

Acceso restringido a
agua;
Acceso restringido a
saneamiento;
Sin energía eléctrica



0.82

Tecnología

Sin computadora en el
hogar;
Sin internet en el hogar

Referencias:

Instituto Nacional de Estadística de Guatemala (INE). (2019). XII Censo Nacional de Población y VII de Vivienda. Disponible en línea: <https://www.censopoblacion.gt/>
Programa de las Naciones Unidas para el Desarrollo (PNUD). (2022). Informe Nacional de Desarrollo Humano. Disponible en línea: <https://indhguatemala.org/visualizacion/>

Comparación entre desempeño del municipio y el promedio departamental

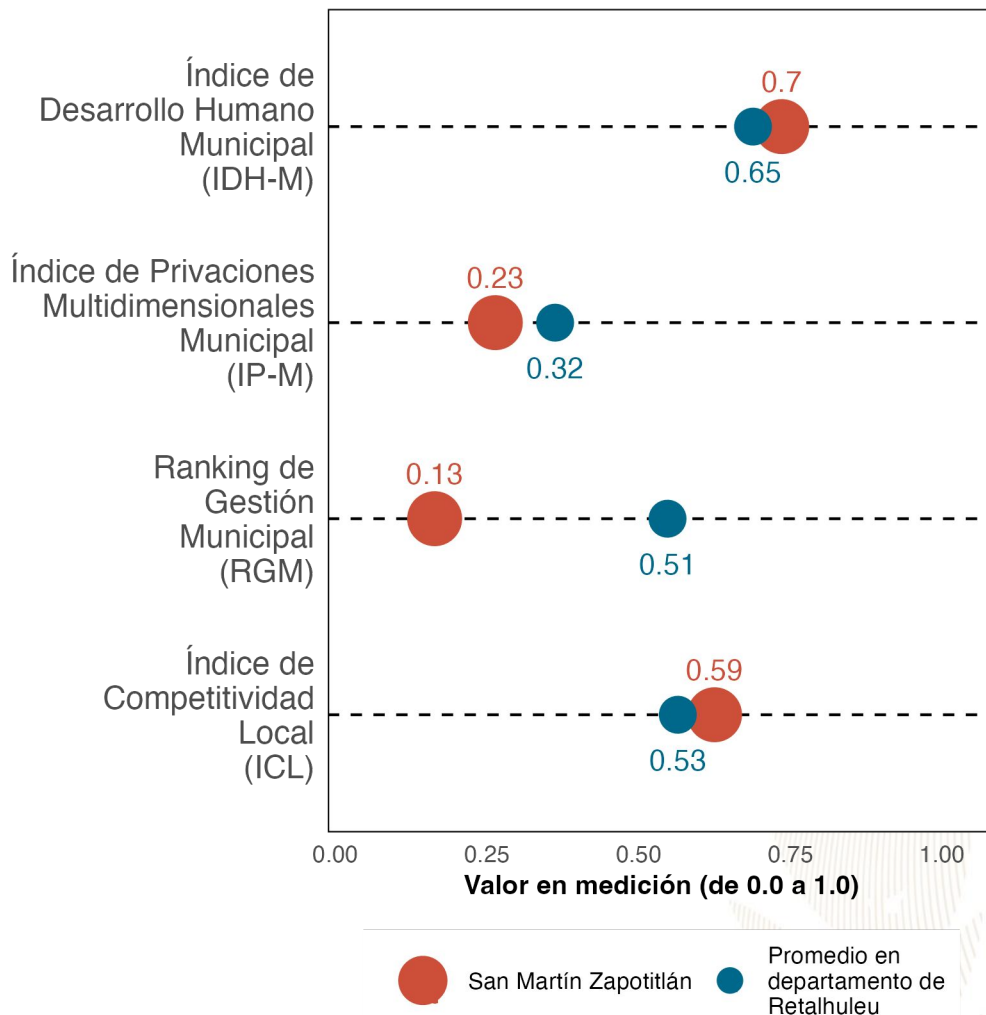

La gráfica compara el desempeño de **San Martín Zapotitlán** con el promedio de los municipios de **Retalhuleu** en distintas mediciones de desarrollo. Los resultados son:

Índice de Desarrollo Humano Municipal (IDH-M): **0.7**. Puesto **2** de **9**.

Índice de Privaciones Multidimensionales Municipal (IP-M): **0.23**. Puesto **1** de **9**.

Ranking de gestión municipal (RGM): **0.13**. Puesto **9** de **9**.

Índice de Competitividad Local (ICL): **0.59**. Puesto **1** de **9**.

Referencias:

Fundación Para el Desarrollo de Guatemala (FUNDESA). (2022). Índice de Competitividad Local. Disponible en línea: <https://www.fundesa.org.gt/indices-y-evaluaciones-de-pais/indice-de-competitividad-local>

Programa de las Naciones Unidas para el Desarrollo (PNUD). (2022). Informe Nacional de Desarrollo Humano. Disponible en línea: <https://indhguatemala.org/visualizacion/>

Secretaría de Planificación y Programación de la Presidencia (SEGEPLAN). (2022). Ranking de la Gestión Municipal 2020-2021. Disponible en línea: <https://ranking.segeplan.gob.gt/visor/>

Brecha para cada indicador por área

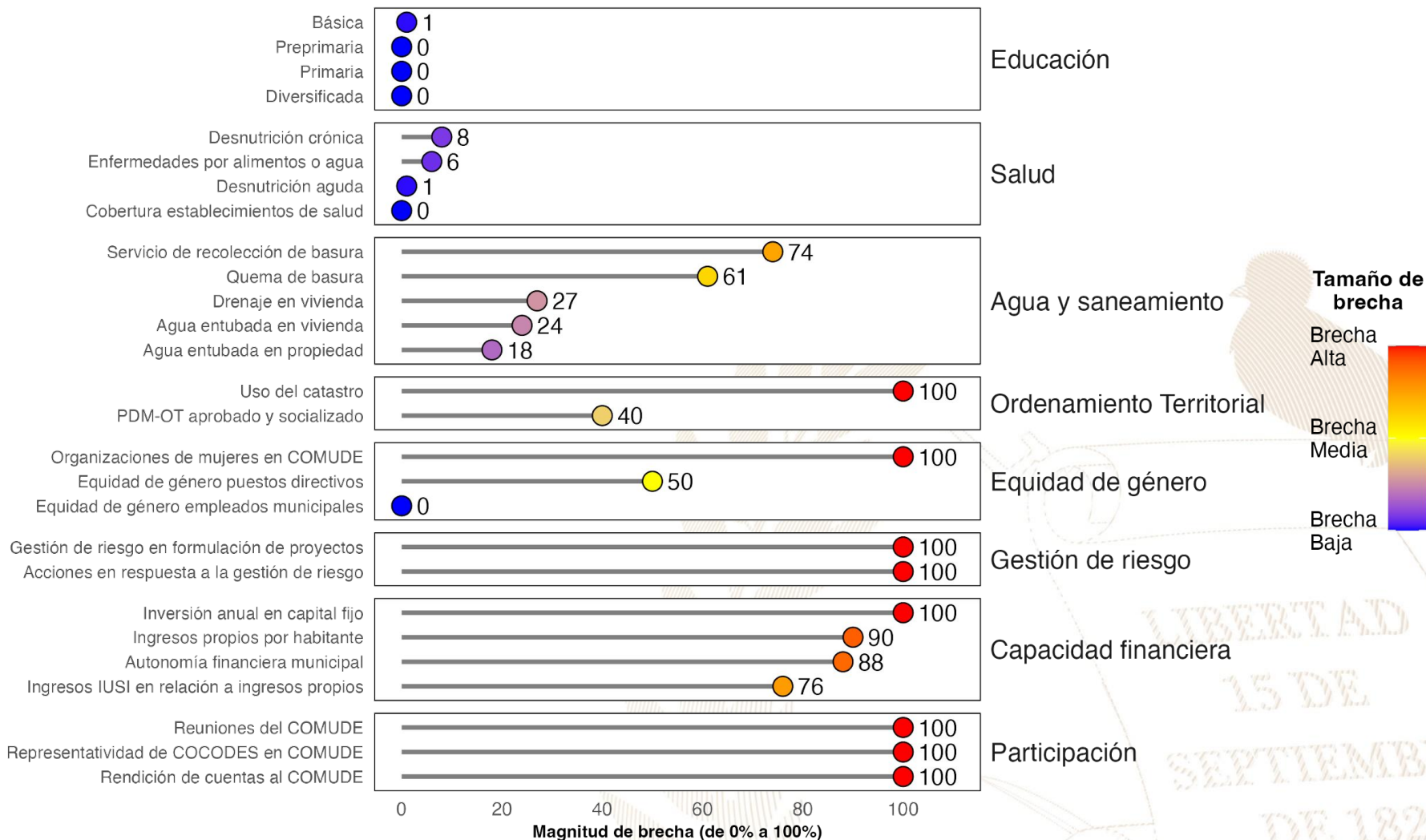

Referencias:

La selección de indicadores por área y la estimación de brechas para cada indicador se realizó con base en la información proporcionada a la Secretaría de Coordinación Ejecutiva de la Presidencia por los Ministerios de Educación y de Salud, así como en la información del Ranking de Gestión Municipal (SEGEPLAN, 2022) y el XII Censo Nacional de Población y VII de Vivienda (INE, 2019). Una brecha baja indica que hay poca necesidad de intervenir en el indicador. Una brecha media implica la necesidad de intervenir en el indicador para fortalecerlo. Una brecha alta implica mayor necesidad de intervenir para mejorar el desempeño en el indicador.

Instituto Nacional de Estadística de Guatemala (INE). (2019). XII Censo Nacional de Población y VII de Vivienda. Disponible en línea: <https://www.censopoblacion.gt/>

Secretaría de Planificación y Programación de la Presidencia (SEGEPLAN). (2022). Ranking de la Gestión Municipal 2020-2021. Disponible en línea: <https://ranking.segeplan.gob.gt/visor/>

Índice de Desarrollo Humano Municipal (IDH-M)

Si **San Martín Zapotitlán** eliminara las brechas en los indicadores de desempeño listados en la gráfica anterior, **los cinco indicadores que tendrían mayor impacto en el IDH-M serían:** (a) autonomía financiera municipal, (b) ingresos propios por habitante, (c) servicio de recolección de basura, (d) quema de basura y (e) agua entubada en vivienda.

IDH-M estimado si brecha se elimina

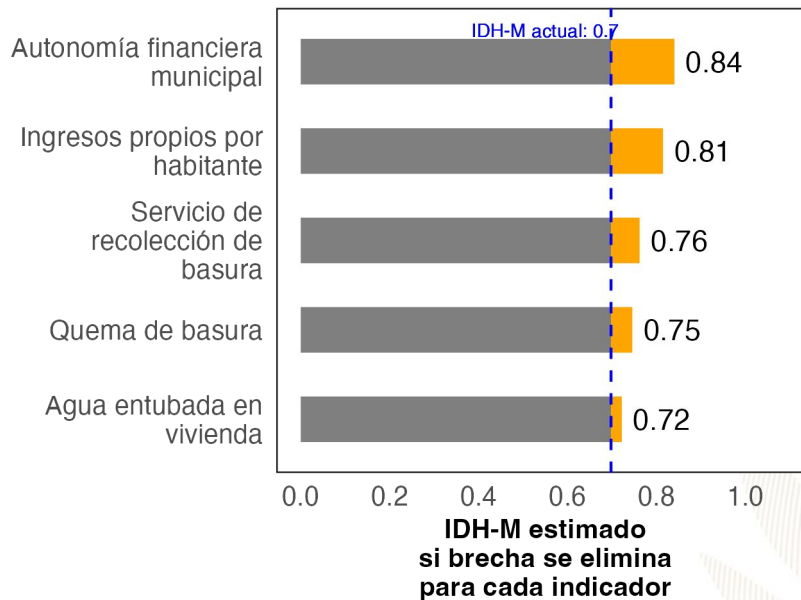

Ranking de Gestión Municipal (RGM)

Si **San Martín Zapotitlán** eliminara las brechas en los indicadores de desempeño listados en la gráfica anterior, **los cinco indicadores que tendrían mayor impacto en el RGM serían:** (a) rendición de cuentas al COMUDE, (b) acciones en respuesta a la gestión de riesgo, (c) uso del catastro, (d) organizaciones de mujeres en COMUDE y (e) reuniones del COMUDE.

RGM estimado si brecha se elimina

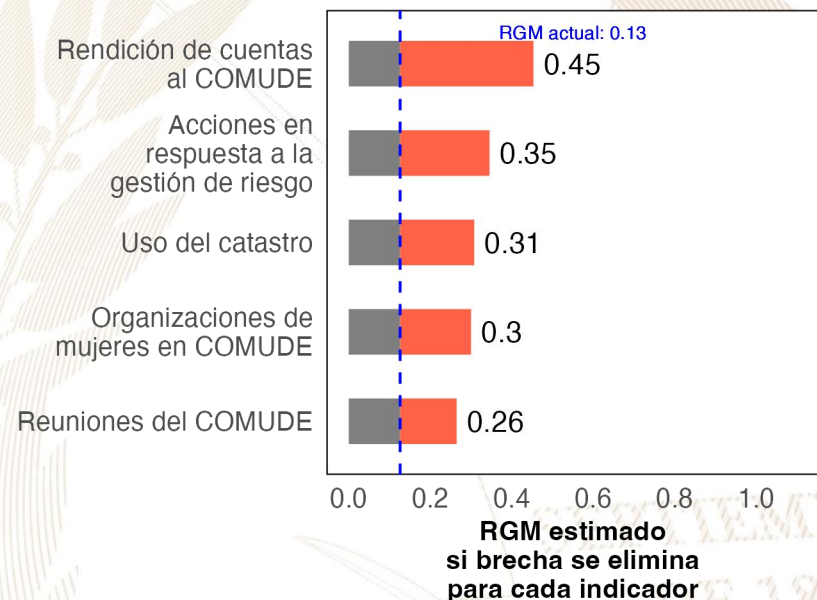

Referencias:

Para estimar el incremento en el desempeño se utilizó un modelo de regresión lineal tomando en cuenta la población, urbanización y etnicidad. Se considera que una brecha en un indicador de desarrollo ha sido eliminada si se reduce su valor actual a 0.
 Instituto Nacional de Estadística de Guatemala (INE). (2019). XII Censo Nacional de Población y VII de Vivienda. Disponible en línea: <https://www.censopoblacion.gt/>
 Programa de las Naciones Unidas para el Desarrollo (PNUD). (2022). Informe Nacional de Desarrollo Humano. Disponible en línea: <https://indhguatemala.org/visualizacion/>
 Secretaría de Planificación y Programación de la Presidencia (SEGEPLAN). (2022). Ranking de la Gestión Municipal 2020-2021. Disponible en línea: <https://ranking.segeplan.gob.gt/visor/>

Ranking Municipal

El Ranking de la Gestión Municipal (RGM) es un instrumento de asesoría creado para que los gobiernos locales, entidades de gobierno, cooperación internacional, academia y población en general cuenten con información precisa acerca de los avances y desafíos existentes en los principales temas de gestión municipal, a partir de la medición de 55 indicadores clasificados en 6 índices, que componen el índice de gestión municipal.

Departamento / Municipio	Resultados del Índice
Retalhuleu	
San Martín Zapotitlán	1.22
Índice de Gestión Administrativa	0.48
Índice de Gestión Financiera	0.32
Índice de Servicios Públicos	0.20
Índice de Información a la Ciudadanía	0.14
Índice de Gestión Estratégica	0.08
Índice de Participación Ciudadana	0.00





GOBIERNO de
GUATEMALA
DR. ALEJANDRO GIAMMATTEI

Un Presidente **MUNICIPALISTA**

10 GIRA PRESIDENCIAL

INFORME DE LOGROS

2020



2023

GOBIERNO CENTRAL A GOBIERNOS LOCALES

A nivel nacional

Año	No.	Producto público	Comunidad	Beneficiarios	Monto (Q)
2020	1	Becas de inglés para estudiantes y docentes	Todos	6,110	Q5,563,491.00
2021	2	Becas de inglés para estudiantes y docentes	Todos	2,887	Q. 762,320.00
2022	3	Becas de inglés para estudiantes y docentes	Todos	6,053	Q 30,807,720.00.
2023	4	Becas de inglés para estudiantes y docentes	Todos	8,087	Q. 42, 676, 821.00

A nivel departamento de Retalhuleu

Año	No.	Producto público	Comunidad	Beneficiarios	Monto (Q)
2020	1	Programa de Textos escolares del Nivel de Educación Preprimaria y Primaria	K'iche', kaqchikel, mam, q'eqchi', q'anjob'al, tz'utujil, ixil, achi, itza', xinca, castellano	2,400	Q13,167.30
2020	2	Programa de Becas de Inglés, para el fortalecimiento de las competencias lingüísticas	Todos	14	N/A
2021	3	Programa de Profesionalización de docentes PADEP	Poqomam	9	Q61,000.00
2021	4	Programa de Textos escolares del Nivel de Educación Preprimaria y Primaria	K'iche', kaqchikel, mam, q'eqchi', q'anjob'al, tz'utujil, ixil, achi,	13	Q815.62
2021	5	Programa de Becas de Inglés, para el fortalecimiento de las competencias lingüísticas	Todos	88	N/A
2022	6	Programa de Profesionalización de docentes PADEP	Poqomam	9	Q71,040.00
2022	7	Programa de Becas de Inglés, para el fortalecimiento de las competencias lingüísticas	Todos	121	N/A
2023	8	Programa de Profesionalización de docentes PADEP	Poqomam	27	Q83,600.00
2023	9	Programa de Becas de Inglés, para el fortalecimiento de las competencias lingüísticas	Todos	36	N/A

San Martín Zapotitlán, Retalhuleu

Año	No.	Producto público	Comunidad	Beneficiarios	Monto (Q)
2020	1	Cuadernos De Trabajo Impresos Para Estudiantes Del Nivel Preprimario	San Martín Zapotitlán	573	Q10,990.14
2020	2	Textos Impresos Para Estudiantes Del Nivel Primario	San Martín Zapotitlán	573	Q33,875.19
2020	3	Establecimientos Del Nivel Pre Primaria Atendidos Con Gratuidad	San Martín Zapotitlán	553	Q11,863.30
2020	4	Establecimientos Del Nivel Primario Atendidos Con Gratuidad	San Martín Zapotitlán	1,633	Q45,516.15
2020	5	Establecimientos Del Ciclo Básico Atendidos Con Gratuidad	San Martín Zapotitlán	168	Q9,229.96
2020	6	Establecimientos Del Ciclo Diversificado Atendidos Con Gratuidad	San Martín Zapotitlán	475	Q23,750.00
2020	7	Estudiantes Del Nivel Preprimaria Con Cobertura De Seguro Médico Escolar	San Martín Zapotitlán	647	Q50,386.75
2020	8	Estudiantes Del Nivel Primaria Con Cobertura De Seguro Médico Escolar	San Martín Zapotitlán	1,654	Q129,588.36
2020	9	Estudiantes Del Nivel Preprimario Beneficiados Con Útiles Escolares	San Martín Zapotitlán	553	Q29,695.00
2020	10	Estudiantes Del Nivel Primario Beneficiados Con Útiles Escolares	San Martín Zapotitlán	1,633	Q87,595.00
2020	11	Docentes Del Nivel Preprimario Beneficiados Con Valijas Didácticas	San Martín Zapotitlán	28	Q6,160.00
2020	12	Docentes Del Nivel Primario Beneficiados Con Valijas Didácticas	San Martín Zapotitlán	93	Q20,460.00
2020	13	Estudiantes del nivel preprimario atendidos con alimentación escolar	San Martín Zapotitlán	538	Q 426,600.00
2020	14	Estudiantes del nivel primario atendidos con alimentación escolar	San Martín Zapotitlán	1,648	Q1,322,269.13
2020	15	Estudiantes del nivel preprimario del sector oficial atendidos en el sistema escolar (Monolingüe y bilingüe)	San Martín Zapotitlán	647	Q2,907,782.93
2020	16	Estudiantes del nivel primario del sector oficial atendidos en el sistema escolar. (Monolingüe y Bilingüe)	San Martín Zapotitlán	1,690	Q8,714,097.11
2020	17	Estudiantes del ciclo básico del sector oficial atendidos en el sistema escolar (Telesecundaria, nufed, oficial).	San Martín Zapotitlán	281	N/I
2020	18	Estudiantes del ciclo diversificado del sector oficial atendidos en el sistema escolar. (Todas las ramas de enseñanzas)	San Martín Zapotitlán	457	N/I

San Martín Zapotitlán, Retalhuleu

Año	No.	Producto público	Comunidad	Beneficiarios	Monto (Q)
2021	19	Cuadernos De Trabajo Impresos Para Estudiantes Del Nivel Preprimario	San Martín Zapotitlán	517	Q8,852.59
2021	20	Textos Impresos Para Estudiantes Del Nivel Primario	San Martín Zapotitlán	1,104	Q17,829.93
2021	21	Establecimientos Del Nivel Pre Primaria Atendidos Con Gratuidad	San Martín Zapotitlán	748	Q26,901.13
2021	22	Establecimientos Del Nivel Primario Atendidos Con Gratuidad	San Martín Zapotitlán	1,696	Q77,910.50
2021	23	Establecimientos Del Ciclo Básico Atendidos Con Gratuidad	San Martín Zapotitlán	245	Q24,455.28
2021	24	Establecimientos Del Ciclo Diversificado Atendidos Con Gratuidad	San Martín Zapotitlán	438	Q43,350.00
2021	25	Estudiantes Del Nivel Preprimaria Con Cobertura De Seguro Médico Escolar	San Martín Zapotitlán	852	Q82,077.28
2021	26	Estudiantes Del Nivel Primaria Con Cobertura De Seguro Médico Escolar	San Martín Zapotitlán	1,698	Q167,861.17
2021	27	Estudiantes Del Nivel Preprimario Beneficiados Con Útiles Escolares	San Martín Zapotitlán	623	Q33,644.18
2021	28	Estudiantes Del Nivel Primario Beneficiados Con Útiles Escolares	San Martín Zapotitlán	1,645	Q88,229.33
2021	29	Docentes Del Nivel Preprimario Beneficiados Con Valijas Didácticas	San Martín Zapotitlán	29	Q6,471.44
2021	30	Docentes Del Nivel Primario Beneficiados Con Valijas Didácticas	San Martín Zapotitlán	93	Q20,613.10
2021	31	Estudiantes del nivel preprimario atendidos con alimentación escolar	San Martín Zapotitlán	748	Q503,039.72
2021	32	Estudiantes del nivel primario atendidos con alimentación escolar	San Martín Zapotitlán	1,696	Q1,229,229.85
2021	33	Estudiantes del nivel preprimario del sector oficial atendidos en el sistema escolar (Monolingüe y bilingüe)	San Martín Zapotitlán	858	Q3,024,487.77
2021	34	Estudiantes del nivel primario del sector oficial atendidos en el sistema escolar. (Monolingüe y Bilingüe)	San Martín Zapotitlán	1,694	Q8,590,121.35
2021	35	Estudiantes del ciclo básico del sector oficial atendidos en el sistema escolar (Telesecundaria, nufed, oficial).	San Martín Zapotitlán	307	N/I
2021	36	Estudiantes del ciclo diversificado del sector oficial atendidos en el sistema escolar. (Todas las ramas de enseñanzas)	San Martín Zapotitlán	458	N/I
2021	37	Estudiantes del Programa de Educación Primaria de Adultos por Correspondencia (PEAC), atendidos	San Martín Zapotitlán	6	N/I

San Martín Zapotitlán, Retalhuleu

Año	No.	Producto público	Comunidad	Beneficiarios	Monto (Q)
2022	38	Cuadernos De Trabajo Impresos Para Estudiantes Del Nivel Preprimario	San Martín Zapotitlán	685	Q11,336.75
2022	39	Textos Impresos Para Estudiantes Del Nivel Primario	San Martín Zapotitlán	1,694	Q80,922.38
2022	40	Establecimientos Del Nivel Pre Primaria Atendidos Con Gratuidad	San Martín Zapotitlán	748	Q31,304.16
2022	41	Establecimientos Del Nivel Primario Atendidos Con Gratuidad	San Martín Zapotitlán	1,692	Q85,134.46
2022	42	Establecimientos Del Ciclo Básico Atendidos Con Gratuidad	San Martín Zapotitlán	269	Q28,508.91
2022	43	Establecimientos Del Ciclo Diversificado Atendidos Con Gratuidad	San Martín Zapotitlán	438	Q43,900.00
2022	44	Estudiantes Del Nivel Preprimaria Con Cobertura De Seguro Médico Escolar	San Martín Zapotitlán	903	Q93,119.02
2022	45	Estudiantes Del Nivel Primaria Con Cobertura De Seguro Médico Escolar	San Martín Zapotitlán	1,631	Q174,974.15
2022	46	Estudiantes Del Nivel Preprimario Beneficiados Con Útiles Escolares	San Martín Zapotitlán	823	Q43,648.24
2022	47	Estudiantes Del Nivel Primario Beneficiados Con Útiles Escolares	San Martín Zapotitlán	1,693	Q90,744.00
2022	48	Estudiantes Del Ciclo Básico Beneficiados Con Útiles Escolares	San Martín Zapotitlán	28	Q13,797.30
2022	49	Docentes Del Nivel Primario Beneficiados Con Valijas Didácticas	San Martín Zapotitlán	95	Q41,086.37
2022	50	Estudiantes del nivel preprimario atendidos con alimentación escolar	San Martín Zapotitlán	798	Q842,550.00
2022	51	Estudiantes del nivel primario atendidos con alimentación escolar	San Martín Zapotitlán	1,616	Q1,769,065.31
2022	52	Estudiantes del nivel preprimario del sector oficial atendidos en el sistema escolar (Monolingüe y bilingüe)	San Martín Zapotitlán	937	Q3,270,969.89
2022	53	Estudiantes del nivel primario del sector oficial atendidos en el sistema escolar. (Monolingüe y Bilingüe)	San Martín Zapotitlán	1,649	Q9,048,992.45
2022	54	Estudiantes del ciclo básico del sector oficial atendidos en el sistema escolar (Telesecundaria, nufed, oficial).	San Martín Zapotitlán	354	N/I
2022	55	Estudiantes del ciclo diversificado del sector oficial atendidos en el sistema escolar. (Todas las ramas de enseñanzas)	San Martín Zapotitlán	496	N/I
2022	56	Estudiantes del Programa de Educación Primaria de Adultos por Correspondencia (PEAC), atendidos	San Martín Zapotitlán	15	N/I
2022	57	Estudiantes del programa de modalidades flexibles atendidos	San Martín Zapotitlán	25	N/I

San Martín Zapotitlán, Retalhuleu

Año	No.	Producto público	Comunidad	Beneficiarios	Monto (Q)
2023	58	Cuadernos De Trabajo Impresos Para Estudiantes Del Nivel Preprimario	San Martín Zapotitlán	749	Q14,126.14
2023	59	Textos Impresos Para Estudiantes Del Nivel Primario	San Martín Zapotitlán	818	Q8,085.11
2023	60	Establecimientos Del Nivel Pre Primaria Atendidos Con Gratuidad	San Martín Zapotitlán	744	Q30,923.76
2023	61	Establecimientos Del Nivel Primario Atendidos Con Gratuidad	San Martín Zapotitlán	1,603	Q78,856.32
2023	62	Establecimientos Del Ciclo Básico Atendidos Con Gratuidad	San Martín Zapotitlán	317	Q33,333.43
2023	63	Establecimientos Del Ciclo Diversificado Atendidos Con Gratuidad	San Martín Zapotitlán	416	Q41,550.00
2023	64	Estudiantes Del Nivel Preprimaria Con Cobertura De Seguro Médico Escolar	San Martín Zapotitlán	908	Q69,618.67
2023	65	Estudiantes Del Nivel Primaria Con Cobertura De Seguro Médico Escolar	San Martín Zapotitlán	1,649	Q125,933.96
2023	66	Estudiantes Del ciclo básico Con Cobertura De Seguro Médico Escolar	San Martín Zapotitlán	340	Q21,609.80
2023	67	Estudiantes Del ciclo diversificado Con Cobertura De Seguro Médico Escolar	San Martín Zapotitlán	450	Q29,637.00
2023	68	Estudiantes Del Nivel Preprimario Beneficiados Con Útiles Escolares	San Martín Zapotitlán	744	Q40,120.00
2023	69	Estudiantes Del Nivel Primario Beneficiados Con Útiles Escolares	San Martín Zapotitlán	1,603	Q86,075.00
2023	70	Estudiantes Del Ciclo Básico Beneficiados Con Útiles Escolares	San Martín Zapotitlán	317	Q31,700.00
2023	71	Estudiantes Del Ciclo Diversificado Beneficiados Con Útiles Escolares	San Martín Zapotitlán	416	Q41,600.00
2023	72	Docentes Del Nivel Preprimario Beneficiados Con Valijas Didácticas	San Martín Zapotitlán	29	Q12,760.00
2023	73	Docentes Del Nivel Primario Beneficiados Con Valijas Didácticas	San Martín Zapotitlán	89	Q39,160.00
2023	74	Docentes Del Ciclo Básico Beneficiados Con Valijas Didácticas	San Martín Zapotitlán	16	Q7,040.00
2023	75	Docentes Del Ciclo Diversificado Beneficiados Con Valijas Didácticas	San Martín Zapotitlán	23	Q10,120.00
2023	76	Estudiantes del nivel preprimario atendidos con alimentación escolar	San Martín Zapotitlán	787	Q741,180.00
2023	77	Estudiantes del nivel primario atendidos con alimentación escolar	San Martín Zapotitlán	1,632	Q1,561,934.24
2023	78	Estudiantes del nivel medio atendidos con alimentación escolar	San Martín Zapotitlán	736	Q470,640.00
2023	79	Estudiantes del nivel preprimario del sector oficial atendidos en el sistema escolar (Monolingüe y bilingüe)	San Martín Zapotitlán	887	Q2,232,322.45
2023	80	Estudiantes del nivel primario del sector oficial atendidos en el sistema escolar. (Monolingüe y Bilingüe)	San Martín Zapotitlán	1627	Q6,335,327.14
2023	81	Estudiantes del ciclo básico del sector oficial atendidos en el sistema escolar (Telesecundaria, nufed, oficial).	San Martín Zapotitlán	327	N/I
2023	82	Estudiantes del ciclo diversificado del sector oficial atendidos en el sistema escolar. (Todas las ramas de enseñanzas)	San Martín Zapotitlán	421	N/I
2023	83	Estudiantes del Programa de Educación Primaria de Adultos por Correspondencia (PEAC), atendidos	San Martín Zapotitlán	10	N/I
2023	84	Estudiantes del programa de modalidades flexibles atendidos	San Martín Zapotitlán	25	N/I

San Martín Zapotitlán, Retalhuleu

Año	No.	Producto público	Comunidad	Beneficiarios	Monto (Q)
2020	1	BONO EDUCACIÓN	N/A	37	Q 51,600.00
2020	2	BONO NIÑAS Y ADOLESCENTES EN EDUCACIÓN	N/A	22	Q 25,500.00
2020	3	BONO SALUD	N/A	46	Q 66,000.00
2020	4	BONO SALUD DE 0 A 2 AÑOS	N/A	3	Q 8,100.00
2020	5	BECA EDUCACIÓN MEDIA	N/A	24	Q 60,000.00
2020	6	BECA EDUCACIÓN SUPERIOR	N/A	1	Q 1,000.00
2020	7	INTERVENCIÓN BECA SOCIAL ARTESANO	ARMENIA ORTIZ	22	Q 26,400.00
2020	8	INTERVENCIÓN BECA SOCIAL ARTESANO	BALCONES DE SAN MARTÍN	3	Q 3,600.00
2020	9	INTERVENCIÓN BECA SOCIAL ARTESANO	CEIBA BLANCA	8	Q 9,600.00
2020	10	INTERVENCIÓN BECA SOCIAL ARTESANO	EL ZAPOTE	4	Q 4,800.00
2020	11	INTERVENCIÓN BECA SOCIAL ARTESANO	ESQUIPULAS	7	Q 8,400.00
2020	12	INTERVENCIÓN BECA SOCIAL ARTESANO	LA LOMA	1	Q 1,200.00

San Martín Zapotitlán, Retalhuleu

Año	No.	Producto público	Comunidad	Beneficiarios	Monto (Q)	
2020	13	INTERVENCIÓN BECA SOCIAL ARTESANO	LAS CRUCES	1	Q	1,200.00
2020	14	INTERVENCIÓN BECA SOCIAL ARTESANO	MARICON	14	Q	16,800.00
2020	15	INTERVENCIÓN BECA SOCIAL ARTESANO	SAN ALFONSO	6	Q	7,200.00
2020	16	INTERVENCIÓN BECA SOCIAL ARTESANO	SAN ANTONIO ORTIZ	1	Q	1,200.00
2020	17	INTERVENCIÓN BECA SOCIAL ARTESANO	SAN MARTIN ZAPOTITLAN	18	Q	21,600.00
2021	18	BONO EDUCACIÓN	N/A	40	Q	82,500.00
2021	19	BONO NIÑAS Y ADOLESCENTES EN EDUCACIÓN	N/A	17	Q	39,600.00
2021	20	BONO SALUD	N/A	28	Q	48,600.00
2021	21	BECA EDUCACIÓN MEDIA	N/A	26	Q	60,000.00
2021	22	BECA EDUCACIÓN SUPERIOR	N/A	2	Q	5,000.00
2022	23	BONO EDUCACIÓN	N/A	49	Q	132,300.00
2022	24	BONO SALUD	N/A	20	Q	54,600.00

San Martín Zapotitlán, Retalhuleu

Año	No.	Producto público	Comunidad	Beneficiarios	Monto (Q)
2022	25	BONO SALUD DE 0 A 2 AÑOS	N/A	11	Q 30,600.00
2022	26	BECA EDUCACIÓN MEDIA	N/A	21	Q 52,000.00
2022	27	BECA EDUCACIÓN SUPERIOR	N/A	12	Q 27,500.00
2023	28	BONO EDUCACIÓN	N/A	36	Q 52,500.00
2023	29	BONO SALUD	N/A	16	Q 26,700.00
2023	30	BONO SALUD DE 0 A 2 AÑOS	N/A	3	Q 5,400.00
2023	31	BECA EDUCACIÓN MEDIA	N/A	23	Q 46,000.00
2023	32	BECA EDUCACIÓN SUPERIOR	N/A	11	Q 19,800.00
2023	33	PROGRAMA SOCIAL "COMEDOR SOCIAL"	N/A	46,800	Q 1,028,387.50
2023	34	PROGRAMA SOCIAL JÓVENES PROTAGONISTAS	N/A	70	Q 46,235.01

No.	Producto público	Comunidad	Beneficiarios	Monto (Q)
1	BONO FAMILIA	N/A	2,233	Q 4,957,250.00
2	TRANSFERENCIAS MONETARIAS A FAMILIAS DE NIÑOS Y NIÑAS CON DESNUTRICIÓN AGUDA, PREVIAMENTE IDENTIFICADOS EN EL MARCO DE LA VULNERABILIDAD NUTRICIONAL	N/A	3	Q 4,000.00

PROYECCIÓN 2024 PROGRAMA SOCIAL "BECA SOCIAL"				
No.	Producto público	Comunidad	Beneficiarios	
1	BECA EDUCACIÓN MEDIA	N/A	21	

San Martín Zapotitlán, Retalhuleu

No.	Producto Público					
1	<p>Atención de consultas relacionadas al uso del Sistema de Contabilidad Integrada de Gobiernos Locales -SICOIN GL- y del Sistema Servicios GL, por los medios disponibles, sea vía telefónica, correo electrónico, mesa de ayuda y en Oficinas Regionales de Atención Municipal, que han sido realizadas por los empleados municipales con los siguientes perfiles:</p> <table border="1" data-bbox="351 611 1814 1210"> <thead> <tr> <th data-bbox="351 611 1124 668">SICOIN GL</th> <th data-bbox="1124 611 1814 668">Servicios GL</th> </tr> </thead> <tbody> <tr> <td data-bbox="351 668 1124 1210"> <ul style="list-style-type: none"> - Director AFIM - Encargado de Contabilidad - Encargado de Presupuesto - Encargado de Tesorería - Encargado de Planes - Encargado de Contratos - Gestión de Ingresos - Gestión Presupuestaria - Gestión de Préstamos y donaciones - Alcalde - Asesor Municipal - Creación de Unidad Solicitante, entre otros </td> <td data-bbox="1124 668 1814 1210"> <ul style="list-style-type: none"> - Administración Municipal - Gestor Documento de Cobro - Gestor Municipal - Nuevo Cajero General - Nuevo Cajero Receptor - Nuevo Gerente de Agua - Nuevo Gerente de Arbitrios - Nuevo Gestor de IUSI - Perfil Cajero General PMT - Perfil Gestión PMT - Registro Lecturas de Agua - Solicitud Cuenta Corriente Anual, entre otros. </td> </tr> </tbody> </table>		SICOIN GL	Servicios GL	<ul style="list-style-type: none"> - Director AFIM - Encargado de Contabilidad - Encargado de Presupuesto - Encargado de Tesorería - Encargado de Planes - Encargado de Contratos - Gestión de Ingresos - Gestión Presupuestaria - Gestión de Préstamos y donaciones - Alcalde - Asesor Municipal - Creación de Unidad Solicitante, entre otros 	<ul style="list-style-type: none"> - Administración Municipal - Gestor Documento de Cobro - Gestor Municipal - Nuevo Cajero General - Nuevo Cajero Receptor - Nuevo Gerente de Agua - Nuevo Gerente de Arbitrios - Nuevo Gestor de IUSI - Perfil Cajero General PMT - Perfil Gestión PMT - Registro Lecturas de Agua - Solicitud Cuenta Corriente Anual, entre otros.
SICOIN GL	Servicios GL					
<ul style="list-style-type: none"> - Director AFIM - Encargado de Contabilidad - Encargado de Presupuesto - Encargado de Tesorería - Encargado de Planes - Encargado de Contratos - Gestión de Ingresos - Gestión Presupuestaria - Gestión de Préstamos y donaciones - Alcalde - Asesor Municipal - Creación de Unidad Solicitante, entre otros 	<ul style="list-style-type: none"> - Administración Municipal - Gestor Documento de Cobro - Gestor Municipal - Nuevo Cajero General - Nuevo Cajero Receptor - Nuevo Gerente de Agua - Nuevo Gerente de Arbitrios - Nuevo Gestor de IUSI - Perfil Cajero General PMT - Perfil Gestión PMT - Registro Lecturas de Agua - Solicitud Cuenta Corriente Anual, entre otros. 					

San Martín Zapotitlán, Retalhuleu

No.	Producto Público		
2	<p>Realización de eventos de capacitación de acuerdo a necesidades identificadas en la municipalidad con los temas indicados a continuación:</p> <table border="1" data-bbox="359 529 1802 1052"> <tr> <td data-bbox="359 529 1074 1052"> <ul style="list-style-type: none"> a) Cierre contable y apertura de ejercicio fiscal 2023 (Inicialización de Saldos) b) Generalidades presupuestarias c) Actualizaciones al MAFIM- 2a. Edición d) Revisión y Análisis de Reportes de Gestión y Ejecución Presupuestaria e) Módulo del IUSI en Servicios GL f) Módulo de Arbitrios en Servicios GL g) Planificación y Formulación Presupuestaria enfocado a GpR -SICOIN GL- h) Planificación (Facebook live) i) Planificación y Presupuesto por Resultados </td> <td data-bbox="1074 529 1802 1052"> <ul style="list-style-type: none"> j) Módulo de Caja -Servicios GL- k) Uso del Sistema Soporte GL l) Reportes Financieros m) Préstamos, Donaciones y Convenios n) Módulo de Agua en Servicios GL o) Errores más comunes que se generan al elaborar un Presupuesto p) Módulo de Contratos q) Formulación Presupuestaria de Ingresos y egresos (Facebook live) r) Procesamiento Electrónico de Medios de Pago, entre otros. </td> </tr> </table>	<ul style="list-style-type: none"> a) Cierre contable y apertura de ejercicio fiscal 2023 (Inicialización de Saldos) b) Generalidades presupuestarias c) Actualizaciones al MAFIM- 2a. Edición d) Revisión y Análisis de Reportes de Gestión y Ejecución Presupuestaria e) Módulo del IUSI en Servicios GL f) Módulo de Arbitrios en Servicios GL g) Planificación y Formulación Presupuestaria enfocado a GpR -SICOIN GL- h) Planificación (Facebook live) i) Planificación y Presupuesto por Resultados 	<ul style="list-style-type: none"> j) Módulo de Caja -Servicios GL- k) Uso del Sistema Soporte GL l) Reportes Financieros m) Préstamos, Donaciones y Convenios n) Módulo de Agua en Servicios GL o) Errores más comunes que se generan al elaborar un Presupuesto p) Módulo de Contratos q) Formulación Presupuestaria de Ingresos y egresos (Facebook live) r) Procesamiento Electrónico de Medios de Pago, entre otros.
<ul style="list-style-type: none"> a) Cierre contable y apertura de ejercicio fiscal 2023 (Inicialización de Saldos) b) Generalidades presupuestarias c) Actualizaciones al MAFIM- 2a. Edición d) Revisión y Análisis de Reportes de Gestión y Ejecución Presupuestaria e) Módulo del IUSI en Servicios GL f) Módulo de Arbitrios en Servicios GL g) Planificación y Formulación Presupuestaria enfocado a GpR -SICOIN GL- h) Planificación (Facebook live) i) Planificación y Presupuesto por Resultados 	<ul style="list-style-type: none"> j) Módulo de Caja -Servicios GL- k) Uso del Sistema Soporte GL l) Reportes Financieros m) Préstamos, Donaciones y Convenios n) Módulo de Agua en Servicios GL o) Errores más comunes que se generan al elaborar un Presupuesto p) Módulo de Contratos q) Formulación Presupuestaria de Ingresos y egresos (Facebook live) r) Procesamiento Electrónico de Medios de Pago, entre otros. 		
3	<p>Capacitación en temas relacionados a las finanzas municipales, análisis e interpretación de indicadores financieros, según las siguientes metodologías:</p> <ul style="list-style-type: none"> a) Índice Consolidado Financiero Municipal -ICFM-. b) Ficha de seguimiento del -ICFM- e Informe -ICFM- año finalizado. c) Diagnóstico para el Fortalecimiento de las Finanzas Municipales. 		

San Martín Zapotitlán, Retalhuleu

No.	Producto Público
4	Elaboración y actualización de Guías de Usuario del Sistema de Contabilidad Integrada de Gobiernos Locales -SICOIN GL- y del Sistema Servicios GL las cuales se encuentran disponibles en el Portal de Gobiernos Locales en el siguiente enlace: https://portalgl.minfin.gob.gt seleccionando las opciones "Biblioteca Virtual", "Guías y Manuales", "Guías Sicoín gl", "Guías Servicios GL", entre otras.
5	Manual de Administración Financiera Integrada Municipal -MAFIM- (Segunda Edición) el cual contiene la actualización de normas, procedimientos técnicos, administrativos y financieros que fortalecen los procesos de la gestión financiera municipal, favorece el control interno, la administración y el uso eficiente y eficaz de los recursos públicos, contribuyendo a la transparencia del gasto y la rendición de cuentas, éste se encuentra disponible en el Portal de Gobiernos Locales en el siguiente enlace: https://portalgl.minfin.gob.gt seleccionando las opciones "Biblioteca Virtual", "Guías y Manuales", "Manuales", "Manual de Administración Financiera Integrada Municipal (2a. Edición) 2022".
6	Tablero de Resultados del Índice Consolidado Financiero Municipal -ICFM- el cual es un instrumento de análisis, monitoreo y evaluación que permite a través de indicadores financieros según la metodología, conocer las fortalezas y áreas de oportunidad de la gestión financiera municipal, útil para la toma de decisiones de las autoridades y funcionarios municipales, éste se encuentra disponible en el Portal de Gobiernos Locales en el siguiente enlace: https://portalgl.minfin.gob.gt seleccionando las opciones "Indicadores" y luego "ICFM".

San Martín Zapotitlán, Retalhuleu

No.	Producto Público
7	<p>Ficha de Seguimiento a la Gestión Financiera Municipal en la cual se pueden visualizar los resultados de la gestión financiera de los últimos dos años para realizar análisis comparativo y el seguimiento durante el ejercicio fiscal vigente de manera mensual, permitiendo a las autoridades y funcionarios municipales identificar fortalezas y oportunidades de mejora que orienten la labor para establecer estrategias de fortalecimiento financiero municipal; asimismo se pone a disposición el Informe ICFM año finalizado, el cual muestra el análisis general de los resultados de la gestión financiera del ejercicio fiscal finalizado. Ambos instrumentos se encuentran disponibles dentro del Sistema de Contabilidad Integrada de Gobiernos Locales -SICOINGL- en la siguiente ruta: "Ejecución", "Reportes Financieros", "Ficha de Seguimiento Municipal", "Informe ICFM año finalizado".</p>
8	<p>Tablero que muestra la ejecución presupuestaria de la municipalidad desde la perspectiva de los Objetivos de Desarrollo Sostenible -ODS-, Ejes del Plan Nacional de Desarrollo, Prioridades Nacionales, Metas Estratégicas de Desarrollo y Resultados Estratégicos, los cuales se pueden consultar desde el Portal de Gobiernos Locales en el siguiente enlace: https://portalgl.minfin.gob.gt seleccionando las opciones "Indicadores" y luego "Objetivos de Desarrollo Sostenible".</p>

San Martín Zapotitlán, Retalhuleu

No.	Producto Público
9	Implementación de las siguientes herramientas informáticas y metodologías:
	a) Sistema de Contabilidad Integrada de Gobiernos Locales -SICOIN GL-
	b) Sistema Servicios GL
	c) Aplicación (APP) Móvil para Toma de Lecturas de Agua
	d) Generación de Boleto de Ornato Masivo
	e) Metodología del Índice Consolidado Financiero Municipal -ICFM-
	f) Metodología "Diagnóstico para el Fortalecimiento de las Finanzas Municipales"
	g) Metodología "Gestión por Resultados"
	h) Cobro de servicios municipales con tarjeta de crédito y débito
	i) Cobro de servicios municipales a través de BANCAMUNI
	j) Cuenta Única del Tesoro Municipal -CUT-

San Martín Zapotitlán , Retalhuleu

Año	No.	Producto público	Beneficiarios	Monto (Q)
2020	1	Programa del Aporte Económico del Adulto Mayor (Activos)	133	Q 594,000.00
2020	2	Programa del Aporte Económico del Adulto Mayor (Nuevos Beneficiarios)	6	N/I
2021	3	Programa del Aporte Económico del Adulto Mayor (Activos)	125	Q 569,600.00
2021	4	Programa del Aporte Económico del Adulto Mayor (Nuevos Beneficiarios)	3	N/I
2022	5	Programa del Aporte Económico del Adulto Mayor (Activos)	230	Q 1,217,600.00
2022	6	Programa del Aporte Económico del Adulto Mayor (Nuevos Beneficiarios)	115	N/I
2023	7	Programa del Aporte Económico del Adulto Mayor (Activos)	311	Q 1,007,000.00
2023	8	Programa del Aporte Económico del Adulto Mayor (Nuevos Beneficiarios)	86	N/I

No.	Producto público	Comunidad	Aportes	Monto (Q)
1	Programa del Aporte Económico del Adulto Mayor	San Martín Zapotitlán	7,381	Q 3,388,200.00

San Martín Zapotitlán, Retalhuleu

No.	Producto público	Comunidad	Beneficiarios	Monto (Q)
1	El Alcalde solicitó el aval municipal y licencia sobre una gasolinera en el municipio, en la aldea Ajasha. La Dirección General de Hidrocarburos verificó que no existe solicitud de licencia para una estación de servicio en el Departamento Técnico y Registro de Empresas de la Dirección General de Hidrocarburos. El Alcalde ya no presentó la solicitud de trámite.	San Martín Zapotitlán, Retalhuleu	la población de Ajasha	Q500.00
2	Plan Centinela verificación de calidad y cantidad en plantas, expendios y depósitos de almacenamiento de GLP en cilindros 8 Supervisiones técnicas de calidad y cantidad en plantas, expendios y depósitos de almacenamiento de GLP en cilindros por personal Delegado de la DGH, durante el período 2020-agosto 2023	San Martín Zapotitlán	toda la población	Q13,254.48
		TOTAL	N/A	Q13,754.48

San Martín Zapotitlán, Retalhuleu

No,	Producto público	Comunidad	Beneficiarios	Monto (Q)
1	COCINA . COMUNIDAD ARMENIA ORTIZ. SAN MARTÍN ZAPOTITLÁN. RETALHULEU	SAN MARTÍN ZAPOTITLÁN	182	Q 105,560.00
2	COCINA . CANTÓN ESQUIPULAS. SAN MARTÍN ZAPOTITLÁN. RETALHULEU	SAN MARTÍN ZAPOTITLÁN	108	Q 105,560.00
3	COCINA . ALDEA CEIBA BLANCA. SAN MARTÍN ZAPOTITLÁN. RETALHULEU	SAN MARTÍN ZAPOTITLÁN	147	Q 105,560.00
4	COCINA CANTÓN EL ZAPOTE. SAN MARTÍN ZAPOTITLÁN. RETALHULEU	SAN MARTÍN ZAPOTITLÁN	103	Q 105,560.00
5	Familias Beneficiadas Con Subsidio Para La Vivienda	San Martin Zapotitlan	145	Q 5,075,000.00
No,	Producto público continuará 2024	Comunidad	Beneficiarios	Monto (Q)
1	Familias Beneficiadas Con Subsidio Para La Vivienda	SAN MARTÍN ZAPOTITLÁN	25	Q 896,000.00

San Martín Zapotitlán, Retalhuleu

Año	No.	Producto público	Comunidad	Beneficiarios	Monto (Q)
2020	1	Guardianes	Cabecera Mpal.	50	Q582.60
2020	2	Reforestación	Caserio Guadalupe	1,450	Q5,900.80
2020	3	Capacitaciones	Cabecera Mpal.	550	Q3,495.60
2020	4	Jornadas de Limpieza	Cabecera Mpal.	2,000	Q983.90
2020	5	Vertederos Eliminado	Cabecera Mpal.	750	Q983.90
2020	6	Instrumentos Públicos	San Martín Zapotitlán	12,083	Q 1,182,978.00
2020	7	Instrumentos Privados	San Martín Zapotitlán	4	N/A
2021	8	Guardianes	San Martín Zapotitlán	N/I	N/A
2021	9	Reforestación	Cabecera, Ortiz, Cementerio	2,055	Q9,851.20
2021	10	Capacitaciones	San Martín Zapotitlán	N/I	N/A
2021	11	Jornadas de Limpieza	cabecera Mpal.	2,000	Q1,967.80
2021	12	Vertederos Eliminado	cabecera Mpal.	750	Q1,967.80

San Martín Zapotitlán, Retalhuleu

Año	No.	Producto público	Comunidad	Beneficiarios	Monto (Q)
2021	13	Instrumentos Públicos	Varias Comunidades del municipio	450	N/I
2021	14	Instrumentos Privados	Varias Comunidades del municipio	800	N/I
2022	15	Guardianes	San Martín Zapotitlán	N/I	N/A
2022	16	Reforestación	San Martín Zapotitlán	N/A	N/A
2022	17	Capacitaciones	cabecera Mpal.	367	Q1,747.80
2022	18	Jornadas de Limpieza	cabecera Mpal.	2,000	Q1,967.80
2022	19	Vertederos Eliminado	Cabecera, San José, Tres Marias	3,985	Q2,951.70
2022	20	Instrumentos Públicos	Varias Comunidades del municipio	N/I	N/I
2022	21	Instrumentos Privados	Varias Comunidades del municipio	N/I	N/I
2023	22	Guardianes	San Martín Zapotitlán	N/I	N/A

San Martín Zapotitlán, Retalhuleu

Año	No.	Producto público	Comunidad	Beneficiarios	Monto (Q)
2023	23	Reforestación	San Martín Zapotitlán	N/I	N/A
2023	24	Capacitaciones	Cabecera Mpal.	269	Q2,330.40
2023	25	Jornadas de Limpieza	Cabecera Mpal.	450	Q983.90
2023	26	Vertederos Eliminado	cabecera Mpal.	450	Q983.90
2023	27	Instrumentos Públicos	San Martín Zapotitlán	N/I	N/I
2023	28	Instrumentos Privados	San Martín Zapotitlán	N/I	N/I

San Martín Zapotitlán, Retalhuleu

Año	No.	Producto público	Comunidad	Beneficiarios	Monto (Q)
2020	1	Asistencia y dotación de alimentos	N/I	1,016	Q 330,708.00
	2	Regulación del patrimonio productivo agropecuario	N/I	1,109	Q 50,856.38
2021	1	Asistencia y dotación de alimentos	N/I	4,482	Q 1,858,864.68
	2	Regulación del patrimonio productivo agropecuario	N/I	818	Q 59,701.59
	3	Seguro agropecuario / agrícola catastrófico	N/I	9	Q 4,880.74
2022	1	Asistencia y dotación de alimentos	N/I	7,986	Q 3,074,610.00
	2	Entrega de estipendios para el establecimiento de huertos familiares, para reactivación de unidades productivas; y para conservación de suelos y agua	N/I	40	Q 40,000.00
	3	Regulación del patrimonio productivo agropecuario	N/I	858	Q 104,938.08
	4	Seguro agropecuario / agrícola catastrófico	N/I	41	Q 22,151.81
2023	1	Asistencia y dotación de alimentos	N/I	10,136	Q 2,280,600.00
	2	Entrega de estipendios para el establecimiento de huertos familiares, para reactivación de unidades productivas; y para conservación de suelos y agua	N/I	14	Q 14,000.00
	3	Regulación del patrimonio productivo agropecuario	N/I	903	Q 103,564.26
	4	Seguro agropecuario / agrícola catastrófico	N/I	349	Q 184,917.09
TOTAL				27,761	Q8,129,792.61

San Martín Zapotitlán, Retalhuleu

Dirección General del Deporte y la Recreación

Año	No.	Producto público	Comunidad	Beneficiarios	Monto (Q)
2020	1	000-030 Festivales deportivos, recreativos y otros eventos de carácter especial, realizados para promover el acceso a la actividad física y la recreación	San Martín Zapotitlán	1	N/A
2021	2	000-030 Festivales deportivos, recreativos y otros eventos de carácter especial, realizados para promover el acceso a la actividad física y la recreación	San Martín Zapotitlán	1	N/A
2022	3	000-024 Personas beneficiadas con actividades deportivas no escolares, no federadas y de recreación	San Martín Zapotitlán	85	N/A
2022	4	000-030 Festivales deportivos, recreativos y otros eventos de carácter especial, realizados para promover el acceso a la actividad física y la recreación	San Martín Zapotitlán	1	N/A

San Martín Zapotitlán, Retalhuleu

Logros 2020 - 2023

No.	Producto público	Comunidad	Beneficiarios	Monto (Q)
1	SEGURIDAD PARA EL CAP -SEGURIDAD PARA CAP-	SAN MARTÍN ZAPOTITLÁN	13,275	N/I
2	CONSERJES Y MEDICINA PARA EL CAP -RRHH Y MEDICINAS-	SAN MARTÍN ZAPOTITLÁN	13,275	N/I

San Martín Zapotitlán, Retalhuleu

No.	Producto público	Comunidad	Beneficiarios	Monto (Q)
1	Patrullajes policiales a pie	San Martín Zapotitlán	13,448 personas	Q 73,696.11
2	Patrullajes policiales en vehículos	San Martín Zapotitlán	13,448 personas	Q 29,893.23
3	Patrullajes policiales en motocicletas	San Martín Zapotitlán	13,448 personas	Q 11,182.58
4	Patrullajes policiales en bicicletas	San Martín Zapotitlán	13,448 personas	Q 407.08
5	Atención a personas agredidas	San Martín Zapotitlán	13,448 personas	Q 82,759.21
6	Patrullajes policiales	San Martín Zapotitlán	13,448 personas	Q 98,422.43
7	Operativos policiales	San Martín Zapotitlán	13,448 personas	Q 97,234.19
8	Patrullajes policiales en mercados	San Martín Zapotitlán	13,448 personas	Q 13,654.52
9	Patrullajes policiales en protección a la naturaleza	San Martín Zapotitlán	13,448 personas	Q 13,576.61
10	Operativos policiales en protección a la naturaleza	San Martín Zapotitlán	13,448 personas	Q 2,057.97

San Martín Zapotitlán, Retalhuleu

No.	Producto público	Comunidad	Beneficiarios	Monto (Q)
11	Seguridad a personalidades, edificios y entidades	San Martín Zapotitlán	13,448 personas	Q 18,518.53
12	Servicios policiales para mantener y resguardar el orden público	San Martín Zapotitlán	13,448 personas	Q 19,377.69
13	Operativos policiales especializados para el control de homicidios	San Martín Zapotitlán	13,448 personas	Q 96,930.28
14	Patrullajes policiales motorizados en áreas focalizadas para la reducción de homicidios	San Martín Zapotitlán	13,448 personas	Q 46,289.62
15	Atención a mujeres víctimas de violencia con asesoría y acompañamiento policial	San Martín Zapotitlán	13,448 personas	Q 56.93
16	Asesoría y acompañamiento policial a mujeres víctimas de violencia	San Martín Zapotitlán	13,448 personas	Q 7,639.85
17	Operativos policiales para el control del expendio y consumo de bebidas alcohólicas, fermentadas o destiladas	San Martín Zapotitlán	13,448 personas	Q 1,542.50
18	Puestos policiales fijos para la prevención de extorsiones	San Martín Zapotitlán	13,448 personas	Q 72.21
19	Atención de denuncias recibidas por extorsión	San Martín Zapotitlán	13,448 personas	Q 76.32

San Martín Zapotitlán, Retalhuleu

No.	Producto público	Comunidad	Beneficiarios	Monto (Q)
1	Operaciones Terrestres*	San Martín Zapotitlán	386,783	Q72,229,919.93
2	Operaciones aéreas*	San Martín Zapotitlán	386,783	Q55,615,926.67
3	Acciones de Prevención, contención y respuesta ante Covid-19*	San Martín Zapotitlán	26,634	Q564,986.21
4	Operaciones Terrestres*	San Martín Zapotitlán	386,783	Q 95,375,410.00
5	Operaciones aéreas*	San Martín Zapotitlán	386,783	Q 3,820,060.00
6	Acciones de Prevención, contención y respuesta ante Covid-19*	San Martín Zapotitlán	26,634	Q 2,629,678.99

*Datos a nivel departamental

San Martín Zapotitlán, Retalhuleu

No.	Producto público	Comunidad	Beneficiarios	Monto (Q)
1	Gestión para la apertura de OMSAN en el municipio de San Martín Zapotitlán.	Todas	Todos	N/A
2	Barridos nutricionales para la detección de casos con DA y realizar gestión a través de OMSAN de kits de apoyo nutricional.	Aldea Armenia Ortiz, Caserío Maricon, Caserío Santa Teresita, Aldea Esquipulas y Comunidad San Antonio Ortiz	350	N/A
3	Gestión de arroz fortificado a través de OMSAN para familias de niños con DA.	Aldea Armenia Ortiz, Aldea Ceiba Blanca	25	N/A
4	Comisión Departamental de CODESAN, activa y funcionando permanentemente, coordinando el tema de Seguridad alimentaria y nutricional a nivel departamental.	Departamento de Retalhuleu	Todo el Departamento *	N/A
5	Se ha brindado Asesoría técnica, capacitación y coordinación de actividades a nivel de COMUSANES, CODESANES, COES, Mesas Técnicas y personal de instituciones en temas de SAN para cumplir con las acciones que garanticen la seguridad alimentaria y nutricional que a la vez que permitan reducir la incidencia de Desnutrición aguda a nivel departamental.	Departamento de Retalhuleu	9 alcaldes, 2 Gobernadores, 9 Comusanes 60 miembros de instituciones Gubernamentales *	N/A

*La cantidad de beneficiarios corresponde a nivel departamental.

San Martín Zapotitlán, Retalhuleu

Inversiones de Consejos de Desarrollo Departamental

Ejercicio fiscal 2020

No.	SNIP	Producto público	Comunidad	Beneficiarios	Monto (Q)
1	242867	CAMINO RURAL	ALDEA ARMENIA ORTIZ	842	Q430,000.00
2	244156	CAMINO RURAL	SECTOR FERNANDEZ, ALDEA ESQUIPULAS	523	Q340,000.00
3	244150	ALCANTARILLADO SANITARIO	ALDEA EL ZAPOTE	249	Q600,000.00
4	242760	POZO METALICO	COMUNIDAD SAN ANTONIO ORTIZ	426	Q1,185,000.00
5	223736	MURO PERIMETRAL	LA LOMA	150	Q392,284.00
6	223974	ESCUELA PRIMARIA	CANTON MARICON	120	Q400,000.00
7	223709	ESCUELA PRIMARIA	ALDEA CEIBA BLANCA	70	Q445,000.00
8	223821	ALCANTARILLADO SANITARIO	ALDEA SAN ALFONZO	373	Q395,000.00
9	223922	ALCANTARILLADO SANITARIO	CABECERA MUNICIPAL	275	Q495,000.00
10	226628	ALCANTARILLADO SANITARIO	CABECERA MUNICIPAL	295	Q718,647.00
				3,323	Q5,400,931.00

San Martín Zapotitlán, Retalhuleu

Ejercicio fiscal 2021

No.	SNIP	Producto público	Comunidad	Beneficiarios	Monto (Q)
1	260646	CAMINO RURAL	SECTOR LOS CHAN, ALDEA ARMENIA ORTIZ	335	Q180,000.00
2	261083	CAMINO RURAL	SECTOR LOS CHEQUES, ALDEA ARMENIA ORTIZ	145	Q350,000.00
3	261088	CAMINO RURAL	SECTOR CHENTE DE LEON, ALDEA ARMENIA ORTIZ	664	Q225,000.00
4	261090	CAMINO RURAL	SECTOR EVELIO DE LEON, ALDEA ARMENIA ORTIZ	100	Q200,000.00
5	261095	CAMINO RURAL	SECTOR RAMIREZ, ALDEA ARMENIA ORTIZ	290	Q200,000.00
6	261099	CAMINO RURAL	SECTOR LOS BENAVENTE, ALDEA ARMENIA ORTIZ	664	Q400,000.00
7	261105	CAMINO RURAL	SECTOR EL TORO, ALDEA ARMENIA ORTIZ	552	Q200,000.00
8	261124	CAMINO RURAL	COMUNIDAD LA LOMA	433	Q400,000.00
9	261127	CAMINO RURAL	CASERIO CAROLINAS	198	Q375,000.00

San Martín Zapotitlán, Retalhuleu

Ejercicio fiscal 2021

No.	SNIP	Producto público	Comunidad	Beneficiarios	Monto (Q)
10	261132	CAMINO RURAL	ALDEA EL ZAPOTE	1,006	Q495,000.00
11	261133	CAMINO RURAL	SECTOR LUIS PELICO, CASERIO LAS CRUCES	885	Q350,000.00
12	261139	CAMINO RURAL	SECTOR LOS GÓMEZ Y GLADYS ARGUETA, ALDEA SAN ALFONSO	420	Q350,000.00
13	242893	ALCANTARILLADO SANITARIO	SECTOR ORTIZ CALLE PRINCIPAL, ALDEA SAN ALFONSO	1,250	Q400,000.00
14	261140	ALCANTARILLADO SANITARIO	CASERIO SANTA TERESITA	590	Q380,931.00
15	261122	AGUA POTABLE	COMUNIDAD SAN ANTONIO ORTIZ	820	Q400,000.00
16	261130	ESCUELA PRIMARIA	ALDEA ESQUIPULAS	125	Q495,000.00
				8,477	Q5,400,931.00

San Martín Zapotitlán, Retalhuleu

Ejercicio fiscal 2022

No.	SNIP	Producto público	Comunidad	Beneficiarios	Monto (Q)
1	223968	ESCUELA PRIMARIA	CABECERA MUNICIPAL	225	Q1,400,000.00
2	278758	CAMINO RURAL	ALDEA ARMENIA ORTIZ	985	Q250,000.00
3	278760	CAMINO RURAL	SECTOR ALVARO PASCUAL	770	Q300,000.00
4	278761	CAMINO RURAL	SECTOR IRMA BENAVENTE	1,220	Q220,000.00
5	278813	CAMINO RURAL	ALDEA EL ZAPOTE	662	Q448,547.50
6	278817	ALCANTARILLADO SANITARIO	CALLE PRINCIPAL ALDEA EL ZAPOTE	1,350	Q490,000.00
7	278822	CAMINO RURAL	SECTOR ANTIGUO RASTRO CABECERA MUNICIPAL	485	Q740,931.00
8	281144	ALCANTARILLADO SANITARIO	SECTOR ORTIZ, CALLE PRINCIPAL, ALDEA SAN ALFONSO	1,420	Q600,000.00
9	281145	ESCUELA PRIMARIA	ALDEA EL ZAPOTE	125	Q649,031.50
10	293818	AGUA POTABLE	SAN ANTONIO ORTIZ	1,640	Q364,820.00
11	298912	ESCUELA PRIMARIA	ALDEA ARMENIA ORTIZ	123	Q500,000.00
				9,005	Q5,963,330.00

San Martín Zapotitlán, Retalhuleu

Ejercicio fiscal 2023

No.	SNIP	Producto público	Comunidad	Beneficiarios	Monto (Q)
1	286559	ALCANTARILLADO SANITARIO	CABECERA MUNICIPAL	2,800	Q2,068,042.00
2	298128	CAMINO RURAL	ALDEA ARMENIA ORTIZ	598	Q660,000.00
3	298450	CAMINO RURAL	ALDEA EL ZAPOTE	880	Q625,940.00
4	298488	CAMINO RURAL	CANTÓN MARICON	320	Q570,000.00
5	298528	AGUAS RESIDUALES	COMUNIDAD SAN ANTONIO ORTIZ	1,350	Q700,000.00
6	298564	ALCANTARILLADO SANITARIO	CABECERA MUNICIPAL	2,225	Q1,096,747.00
7	312388	ALCANTARILLADO SANITARIO	ALDEA EL ZAPOTE	1,325	Q400,000.00
				9,498	Q6,120,729.00

San Martín Zapotitlán, Retalhuleu

Ejercicio fiscal 2024

No.	SNIP	Producto público	Comunidad	Beneficiarios	Monto (Q)
1	278819	CAMINO RURAL	COMUNIDAD SAN ANTONIO ORTIZ	665	Q299,500.00
2	317130	ESCUELA PRIMARIA	COMUNIDAD SAN ANTONIO ORTIZ	140	Q299,500.00
3	317133	ESCUELA PRIMARIA	ALDEA SAN ALFONSO	75	Q 449,500.00
4	317135	ALCANTARILLADO SANITARIO	ALDEA SAN ALFONSO	825	Q399,500.00
5	317145	ESCUELA PRIMARIA	ALDEA ARMENIA ORTIZ	100	Q399,500.00
6	317148	CAMINO RURAL	COMUNIDAD BALCONES DE SAN MARTIN	1,112	Q399,500.00
7	317162	INSTITUTO BASICO I	CABECERA MUNICIPAL	220	Q599,500.00
8	317163	CAMINO RURAL	CANTON MARICON	662	Q399,500.00
9	317164	CAMINO RURAL	ALDEA ARMENIA ORTIZ	1,224	Q399,500.00
10	317166	CAMINO RURAL	ALDEA EL ZAPOTE	530	Q644,035.00
11	317167	CAIMUS	CABECERA MUNICIPAL	2,220	Q1,830,565.00
12	318312	POZO METALICO	COMUNIDAD LA LOMA	1,680	Q972,735.00
				9,453	Q7,092,835.00

San Martín Zapotitlán, Retalhuleu

Año	No.	Producto público	Comunidad	Beneficiarios	Monto (Q)
2020 - 2022	1	PERSONAS BENEFICIADAS CON CAPACITACIÓN NO CERTIFICABLE	SAN MARTÍN ZAPOTITLÁN	3.581	N/A
2023	2	PERSONAS BENEFICIADAS CON CAPACITACIÓN NO CERTIFICABLE	SAN MARTÍN ZAPOTITLÁN	1.353	N/A
			TOTAL GENERAL	4.934	

San Martín Zapotitlán, Retalhuleu

No.	Producto público	Comunidad	Beneficiarios	Monto (Q)
1	Cursos de capacitación	San Martín Zapotitlán	11	Q 564.08
2	Distintivo de Calidad y Sostenibilidad Turística Sello Q	San Martín Zapotitlán	1	Q 1,800.00
3	Sello de Bioseguridad Turística	San Martín Zapotitlán	1	Q 400.00
4	Medición de empleo turístico en 2022 y 2023	San Martín Zapotitlán	Sector turístico	N/A
5	Misión comercial: Presentación de destino y Rueda de negocios en Tapachula	San Martín Zapotitlán, Parque Xejuyup	Guías de turistas del sector, Hoteles, restaurantes, comunidades.	Q 25,000.00
6	Misión comercial: Presentación de destino y rueda de negocios en Palenque	San Martín Zapotitlán, Parque Xejuyup	Guías de turistas del sector, Hoteles, restaurantes.	Q 25,000.00
7	Misión comercial: Presentación de destino y rueda de negocios en Costa Rica	San Martín Zapotitlán, Parque Xejuyup	Guías de turistas del sector, Hoteles, restaurantes.	Q 25,000.00
8	Misión Comercial: Presentación de destino y rueda de negocios en Costa Rica	San Martín Zapotitlán, Parque Xejuyup	Sector turístico privado: Hoteles, restaurantes, parques naturales.	N/A

San Martín Zapotitlán, Retalhuleu

No.	Producto público	Comunidad	Beneficiarios	Monto (Q)
9	Misión Comercial: Presentación de destino y rueda de negocios en República Dominicana	San Martín Zapotitlán, Parque Xejuyup	Sector turístico privado: Hoteles, restaurantes, parques naturales.	N/A
10	Misión Comercial: Presentación de destino y rueda de negocios en El Salvador	San Martín Zapotitlán, Parque Xejuyup	Sector turístico privado: Hoteles, restaurantes, parques naturales.	N/A
11	Misión Comercial: Presentación de destino y rueda de negocios en Países Bajos	San Martín Zapotitlán, Parque Xejuyup	Sector turístico privado: Hoteles, restaurantes, parques naturales.	N/A
12	Misión Comercial: Presentación de destino y rueda de negocios en España	San Martín Zapotitlán, Parque Xejuyup	Sector turístico privado: Hoteles, restaurantes, parques naturales.	N/A
13	Misión Comercial: Presentación de destino y rueda de negocios en Colombia	San Martín Zapotitlán, Parque Xejuyup	Sector turístico privado: Hoteles, restaurantes, parques naturales.	N/A

San Martín Zapotitlán, Retalhuleu

No.	Producto público	Comunidad	Beneficiarios	Monto (Q)
14	Misión Comercial: Presentación de destino y rueda de negocios en Canadá	San Martín Zapotitlán, Parque Xejuyup	Sector turístico privado: Hoteles, restaurantes, parques naturales.	N/A
15	Misión Comercial: Presentación de destino y rueda de negocios en Estados Unidos	San Martín Zapotitlán, Parque Xejuyup	Sector turístico privado: Hoteles, restaurantes, parques naturales.	N/A
16	Misión Comercial: Presentación de destino y rueda de negocios en Miami	San Martín Zapotitlán, Parque Xejuyup	Sector turístico privado: Hoteles, restaurantes, parques naturales.	N/A
17	Misión Comercial: Presentación de destino y rueda de negocios en Alemania	San Martín Zapotitlán, Parque Xejuyup	Sector turístico privado: Hoteles, restaurantes, parques naturales.	N/A
18	Misión Comercial: Presentación de destino y rueda de negocios en Los Ángeles	San Martín Zapotitlán, Parque Xejuyup	Sector turístico privado: Hoteles, restaurantes, parques naturales.	Q 24,000.00

San Martín Zapotitlán, Retalhuleu

No.	Producto público	Comunidad	Beneficiarios	Monto (Q)
19	Misión Comercial: Presentación de destino y rueda de negocios en República Dominicana	San Martín Zapotitlán, Parque Xejuyup	Sector turístico privado: Hoteles, restaurantes, parques naturales.	N/A
20	Misión Comercial: Presentación de destino y rueda de negocios en Oaxaca	San Martín Zapotitlán, Parque Xejuyup	Sector turístico privado: Hoteles, restaurantes, parques naturales.	Q 24,500.00
21	Misión Comercial: Presentación de destino y rueda de negocios en Tuxtla	San Martín Zapotitlán, Parque Xejuyup	Sector turístico privado: Hoteles, restaurantes, parques naturales.	Q 24,500.00
22	Misión Comercial: Presentación de destino y rueda de negocios en Mérida	San Martín Zapotitlán, Parque Xejuyup	Sector turístico privado: Hoteles, restaurantes, parques naturales.	Q 24,500.00
23	Misión Comercial: Presentación de destino y rueda de negocios en Ciudad de México	San Martín Zapotitlán, Parque Xejuyup	Sector turístico privado: Hoteles, restaurantes, parques naturales.	Q 25,000.00

San Martín Zapotitlán, Retalhuleu

No.	Producto público	Comunidad	Beneficiarios	Monto (Q)
24	Misión Comercial: Presentación de destino y rueda de negocios en Guadalajara	San Martín Zapotitlán, Parque Xejuyup	Sector turístico privado: Hoteles, restaurantes, parques naturales.	Q 25,000.00
25	Misión Comercial: Presentación de destino y rueda de negocios en Monterrey	San Martín Zapotitlán, Parque Xejuyup	Sector turístico privado: Hoteles, restaurantes, parques naturales.	Q 25,000.00
26	Misión Comercial: Presentación de destino y rueda de negocios en El Salvador (se realizaron 3 ruedas de negocios)	San Martín Zapotitlán, Parque Xejuyup	Sector turístico privado: Hoteles, restaurantes, parques naturales.	Q 267,000.00
27	Misión Comercial: Presentación de destino y rueda de negocios en Colombia	San Martín Zapotitlán, Parque Xejuyup	Sector turístico privado: Hoteles, restaurantes, parques naturales.	Q 48,000.00
28	Misión Comercial: Presentación de destino y rueda de negocios en Costa Rica	San Martín Zapotitlán, Parque Xejuyup	Sector turístico privado: Hoteles, restaurantes, parques naturales.	Q 14,815.65

San Martín Zapotitlán, Retalhuleu

No.	Producto público	Comunidad	Beneficiarios	Monto (Q)
29	Misión Comercial: Presentación de destino y rueda de negocios en Los Ángeles	San Martín Zapotitlán, Parque Xejuyup	Sector turístico privado: Hoteles, restaurantes, parques naturales.	Q 18,500.00
30	Misión Comercial: Presentación de destino y rueda de negocios en Los Ángeles	San Martín Zapotitlán, Parque Xejuyup	Sector turístico privado: Hoteles, restaurantes, parques naturales.	Q 23,180.00
31	Misión Comercial: Presentación de destino y rueda de negocios en Tuxtla	San Martín Zapotitlán, Parque Xejuyup	Sector turístico privado: Hoteles, restaurantes, parques naturales.	Q 24,000.00
32	Misión Comercial: Presentación de destino y rueda de negocios en Mérida	San Martín Zapotitlán, Parque Xejuyup	Sector turístico privado: Hoteles, restaurantes, parques naturales.	Q 24,900.00
33	Misión Comercial: Presentación de destino y rueda de negocios en Ciudad de México	San Martín Zapotitlán, Parque Xejuyup	Sector turístico privado: Hoteles, restaurantes, parques naturales.	Q 24,900.00

San Martín Zapotitlán, Retalhuleu

No.	Producto público	Comunidad	Beneficiarios	Monto (Q)
34	Misión Comercial: Presentación de destino y rueda de negocios en Guadalajara	San Martín Zapotitlán, Parque Xejuyup	Sector turístico privado: Hoteles, restaurantes, parques naturales.	Q 24,500.00
35	Misión Comercial: Presentación de destino y rueda de negocios en Monterrey	San Martín Zapotitlán, Parque Xejuyup	Sector turístico privado: Hoteles, restaurantes, parques naturales.	Q 24,200.00
36	Misión Comercial: Presentación de destino y rueda de negocios en El Salvador (2 misiones comerciales)	San Martín Zapotitlán, Parque Xejuyup	Sector turístico privado: Hoteles, restaurantes, parques naturales.	Q 172,760.00
37	Misión Comercial: Presentación de destino y rueda de negocios en Costa Rica	San Martín Zapotitlán, Parque Xejuyup	Sector turístico privado: Hoteles, restaurantes, parques naturales.	Q 24,500.00
38	Misión Comercial: Presentación de destino y rueda de negocios en Nueva York	San Martín Zapotitlán, Parque Xejuyup	Sector turístico privado: Hoteles, restaurantes, parques naturales.	Q 24,900.00

San Martín Zapotitlán, Retalhuleu

No.	Producto público	Comunidad	Beneficiarios	Monto (Q)
39	Misión Comercial: Presentación de destino y rueda de negocios en Boston	San Martín Zapotitlán, Parque Xejuyup	Sector turístico privado: Hoteles, restaurantes, parques naturales.	Q 24,772.80
40	Misión Comercial: Presentación de destino y rueda de negocios en Turismo Rural	San Martín Zapotitlán, Parque Xejuyup	Sector turístico privado: Hoteles, restaurantes, parques naturales.	Q 6,824.99
41	Misión Comercial: Presentación de destino y rueda de negocios en Honduras	San Martín Zapotitlán, Parque Xejuyup	Sector turístico privado: Hoteles, restaurantes, parques naturales.	Q 24,730.00
42	Gira prensa México de aventura	San Martín Zapotitlán, Xejuyup	Sector Turístico local	Q 2,407.50
43	Gira de influenciadores de Costa Rica	San Martín Zapotitlán	Sector privado	Q 7,947.50
44	Gira de influenciadores de El Salvador para la promoción turística del departamento de Retalhuleu en las Fiestas Agostinas	San Martín Zapotitlán, Xejuyup	Sector turístico local	Q 38,118.64

San Martín Zapotitlán, Retalhuleu

No.	Producto público	Comunidad	Beneficiarios	Monto (Q)
45	Servicio de publicidad en medios televisivos, Radio, digitales, impresos, exterior, a través de las campañas publicitarias; Recorriendo Guate, GUATERAPIA-SEMANA SANTA, GUATERAPIA, VIVE GUATE ,DISFRUTA TU PAÍS CON RESPONSABILIDAD, AMOR POR GUATE ,Expovacaciones, Recorridos sitios turísticos, SELLO DE BIOSEGURIDAD, Fiestas Agostinas, Travel and Leisure World's Best Award 2021-Antigua Guatemala , Turismo Religioso,	San Martín Zapotitlán, Parque Xejuyup	sector turísticos del municipio	Q 14,177.31
46	Servicio de publicidad en medios televisivos, Radio, digitales, impresos, exterior, a través de las campañas publicitarias; Recorriendo Guate, GUATERAPIA-SEMANA SANTA, VIVE GUATE, DISFRUTA TU PAÍS CON RESPONSABILIDAD, AMOR POR GUATE, Expovacaciones, Recorridos sitios turísticos Fiestas Agostinas	San Martín Zapotitlán, Parque Xejuyup	sector turísticos del municipio	Q 27,110.87

San Martín Zapotitlán, Retalhuleu

No.	Producto público	Comunidad	Beneficiarios	Monto (Q)
47	Servicio de publicidad en medios televisivos, Radio, digitales, impresos, exterior, a través de las campañas publicitarias; Lanzamiento Marca País, Atractivos de mi Guate, Guatemala es nuestra tierra, Semana Santa - Verano 2022, Guatemala está en ti, Expectativa Marca Vigente, Lanzamiento Marca Vigente, Expovaciones	San Martín Zapotitlán, Parque Xejuyup	sector turísticos del municipio	Q 56,324.61
48	Servicio de publicidad en medios televisivos, Radio, digitales, impresos, exterior, a través de las campañas publicitarias ; Disfruta tu tierra, viajando por Guate, lo mio es Guate, Fiestas Agostinas, lo s destinos de mi Guate	San Martín Zapotitlán, Parque Xejuyup	sector turísticos del municipio	Q 62,538.36

San Martín Zapotitlán, Retalhuleu

Año	No.	Producto público	Comunidad	Beneficiarios	Monto (Q)
2022	1	Asistencia técnica "Política Municipal para el Mejoramiento de la Generación y Recaudación de Ingresos Propios"	San Martín Zapotitlán	Gobierno municipal	Q5,400.00

San Martín Zapotitlán, Retalhuleu

Año	No.	Producto público	Comunidad	Beneficiarios	Monto (Q)
2020	1	Capacitación en Gestión Municipal a autoridades, funcionarios y empleados municipales	Área Urbana	2,062 personas	Q 544,003.18
	2	Capacitación en gestión social a empleados municipales y sociedad civil urbana organizada	Área Urbana	1,813 personas	Q 715,024.39
	3	Capacitación en temas de administración, finanzas y en elaboración de instrumentos dirigida a autoridades, funcionarios y empleados municipales	Área Urbana	231 personas	Q 878,075.56
2021	1	Capacitación en Gestión Municipal a autoridades, funcionarios y empleados municipales	Área Urbana	3,884 personas	Q 592,142.96
	2	Capacitación en gestión social a empleados municipales y sociedad civil urbana organizada	Área Urbana	2,381 personas	Q 771,469.21
	3	Capacitación en temas de administración, finanzas y en elaboración de instrumentos dirigida a autoridades, funcionarios y empleados municipales	Área Urbana	1,034 personas	Q 776,018.27

***Nota: Cifras a nivel nacional**

San Martín Zapotitlán, Retalhuleu

Año	No.	Producto público	Comunidad	Beneficiarios	Monto (Q)
2022	1	Capacitación en Gestión Municipal a autoridades, funcionarios y empleados municipales	Área Urbana	4,389 personas	Q 588,997.74
	2	Capacitación en gestión social a empleados municipales y sociedad civil urbana organizada	Área Urbana	2,803 personas	Q 805,028.26
	3	Capacitación en temas de administración, finanzas y en elaboración de instrumentos dirigida a autoridades, funcionarios y empleados municipales	Área Urbana	231 personas	Q 785,660.88
2023	1	Capacitación en Gestión Municipal a autoridades, funcionarios y empleados municipales	Área Urbana	2,126 personas	Q 374,429.30
	2	Capacitación en gestión social a empleados municipales y sociedad civil urbana organizada	Área Urbana	1,818 personas	Q 512,970.23
	3	Capacitación en temas de administración, finanzas y en elaboración de instrumentos dirigida a autoridades, funcionarios y empleados municipales	Área Urbana	109 personas	Q 474,689.80

***Nota: Cifras a nivel nacional**

San Martín Zapotitlán, Retalhuleu

Año	No.	Producto público	Comunidad	Hect. Afec.	Beneficiarios	Monto (Q)	
2021	1	Instancias Municipales de Reducción de Riesgo de Desastres	San Martín Zapotitlán	N/I	N/I	Q 1,840,592.46	**
2022	1	Coordinadoras Municipales para la Reducción de Desastres	San Martín Zapotitlán	N/I	15	Q 1,326,331.24	**

** **NOTA:** El monto consignado representa lo ejecutado en forma global para el ejercicio fiscal indicado

Alejandro Eduardo Giammattei Falla
Señor Presidente de la República

**Secretaría de Coordinación
Ejecutiva de la Presidencia**

Álvaro Leonel Díaz Velásquez
Secretario de Coordinación Ejecutiva

Danilo José Soto Castañeda
Subsecretario de Coordinación Ejecutiva

Victor Hugo Paiz Gómez
Subsecretario para la Descentralización

Leonel Eduardo Girón Véliz
Director del Sistema de Consejos de Desarrollo

Luis Eduardo Orozco Orellana
Director General para la Descentralización

Jonathan Arnulfo Del Cid López
Director de Informática

Jesús Felipe Polanco Tello
Director Técnico de Operaciones

Luis Alfonso Rodas Guzmán
Director de Planificación

Jennifer Cristina García Marroquín
Directora de Comunicación social

Luz Azucena Mendoza Cajbón
Directora Administrativa Financiera

María José Sánchez Mejía
Directora de Asesoría Jurídica

Alberto Emmanuel Soto de León
Director de Auditoría Interna

Isis Ana Graciela Serrano Lemus
Asesoría Técnica

Saúl Nehemias Obando Mejía
Dirección Técnica de Operaciones

David Roberto Barrera Valenzuela
Dirección Técnica de Operaciones

Autorizado

Alejandro Eduardo Giammattei Falla
Señor Presidente de la República

Álvaro Leonel Díaz Velásquez
Secretario de Coordinación Ejecutiva de la Presidencia

Elaborado

Despacho
Secretaría de Coordinación Ejecutiva de la Presidencia

Subsecretaría de Coordinación Ejecutiva
Secretaría de Coordinación Ejecutiva de la Presidencia

Revisado

Dirección del Sistema de Consejos de Desarrollo
Dirección Técnica de Operaciones
Dirección de Descentralización

Diseño y diagramación

Dirección de Comunicación Social

340 municipios
fuertes,
hacen un Estado fuerte!

ACCESO A INFORMACIÓN DIGITAL



<https://scep.gob.gt/carta-de-navegacion-municipal/>