



# Carta de navegación Municipal

## MUNICIPALIDAD DE SAN MARTÍN JILOTEPEQUE, CHIMALTENANGO



GOBIERNO de GUATEMALA  
DR. ALEJANDRO GIAMMATTEI

MINISTERIO DE SERVICIOS PÚBLICOS



GOBIERNO de GUATEMALA  
DR. ALEJANDRO GIAMMATTEI

MINISTERIO DE TRABAJO Y PREVISIÓN SOCIAL



GOBIERNO de GUATEMALA  
DR. ALEJANDRO GIAMMATTEI

MINISTERIO DE CULTURA Y DEPORTE



GOBIERNO de GUATEMALA  
DR. ALEJANDRO GIAMMATTEI

MINISTERIO DE AMBIENTE Y RECURSOS NATURALES



GOBIERNO de GUATEMALA  
DR. ALEJANDRO GIAMMATTEI

MINISTERIO DE SALUD PÚBLICA Y ASISTENCIA SOCIAL



GOBIERNO de GUATEMALA  
DR. ALEJANDRO GIAMMATTEI

MINISTERIO DE AGRICULTURA, GANADERÍA Y ALIMENTACIÓN



GOBIERNO de GUATEMALA  
DR. ALEJANDRO GIAMMATTEI

MINISTERIO DE COOPERACIÓN



GOBIERNO de GUATEMALA  
DR. ALEJANDRO GIAMMATTEI

MINISTERIO DE EDUCACIÓN



GOBIERNO de GUATEMALA  
DR. ALEJANDRO GIAMMATTEI

SECRETARÍA DE SEGURIDAD ALIMENTARIA Y NUTRICIONAL DE LA PRESIDENCIA DE LA REPÚBLICA



GOBIERNO de GUATEMALA  
DR. ALEJANDRO GIAMMATTEI

SECRETARÍA PRESIDENCIAL DE LA VELOCIDAD



GOBIERNO de GUATEMALA  
DR. ALEJANDRO GIAMMATTEI

COMISIÓN PRESIDENCIAL DE ASUNTOS MUNICIPALES



Instituto Guatemalteco de Turismo



SEGEPLAN



## Estimados Alcaldes y Alcaldesas:

Me dirijo a ustedes con un mensaje de profundo compromiso y gratitud en este importante momento de transición de gobierno. Como Presidente de la República de Guatemala, identificado plenamente con el municipalismo y la necesidad de fortalecer el poder local, es mi deber informarles sobre los alcances y resultados a nivel local y nacional, y cómo orientar de mejor manera los retos del desarrollo en las 340 municipalidades del país.

En este sentido, deseo resaltar el análisis exhaustivo realizado por la Secretaría de Coordinación Ejecutiva de la Presidencia, los Ministerios y demás instituciones que reportan los logros alcanzados a nivel sectorial y del Sistema de Consejos de Desarrollo, así como las brechas que se deben superar. Los datos recopilados en este análisis, proporcionan una base sólida para la toma inteligente y oportuna de decisiones en cada municipalidad, por lo que se ilustran las prioridades de su municipio, así como las transferencias financieras que el Organismo Ejecutivo traslada de manera efectiva y oportuna a todas las municipalidades del país, lo que ha permitido ir cerrando brechas y asegurar un futuro más próspero.

El Sistema de Consejos de Desarrollo ha sido una herramienta fundamental para fomentar la participación ciudadana y garantizar que las necesidades de nuestras comunidades sean atendidas de manera adecuada. Gracias al esfuerzo conjunto entre el Gobierno central y las

municipalidades, se han logrado avances notables en el desarrollo local y en la mejora de la calidad de vida de nuestros ciudadanos, fortaleciendo así el municipalismo.

Es importante reconocer que aún existen retos por alcanzar. Estos retos y brechas demandan como país, redoblar esfuerzos y a trabajar de la mano para superar las adversidades. Con la información proporcionada por el Gobierno central en este documento, estamos en una posición sólida para tomar decisiones informadas que nos permitan avanzar hacia una Guatemala con más desarrollo. Hacer gobierno implica recordar que el verdadero poder radica en la unidad, complementariedad y colaboración, por lo que trabajar en conjunto para beneficio de las comunidades, asegura construir una Guatemala más fuerte, más unida y más próspera.

**"Que Dios bendiga Guatemala".  
Con gratitud y compromiso,**

**Dr. Alejandro Giammattei  
Presidente de la República**

LIBERTAD  
15 DE  
SEPTIEMBRE  
DE 1821

## Eficiencia en aportes a Consejos de Desarrollo Departamental, Chimaltenango 2020 - 2023

No.	Municipio	Porcentaje de ejecución 2020	Porcentaje de ejecución 2021	Porcentaje de ejecución 2022	Porcentaje de ejecución 2023	Porcentaje de ejecución 2020 - 2023
1	Zaragoza	100%	100%	100%	44%	83%
2	Chimaltenango	89%	100%	100%	49%	83%
3	Patzún	94%	100%	100%	44%	82%
4	Santa Apolonia	100%	100%	94%	25%	77%
5	San Pedro Yepocapa	100%	100%	100%	13%	74%
6	San Miguel Pochuta	100%	100%	100%	5%	72%
7	El Tejar	98%	94%	77%	32%	72%
8	Santa Cruz Balanyá	98%	97%	97%	14%	72%
9	San Juan Comalapa	98%	100%	95%	0%	68%
10	Acatenango	95%	96%	77%	17%	68%
11	Patzicía	96%	99%	87%	6%	67%
12	San Andrés Itzapa	59%	99%	99%	22%	67%
13	Parramos	94%	82%	71%	30%	66%
14	Tecpán Guatemala	92%	97%	57%	32%	66%
15	San Martín Jilotepeque	91%	73%	68%	38%	65%
16	San José Poaquil	41%	95%	88%	20%	60%

\*Información al mes de agosto 2023.

## Asignación IVA-PAZ CODEDE

Al mes de agosto de 2023

Ejercicio Fiscal	Monto Aprobado	Saldo de Arrastre (Ejercicio fiscal anterior)	Monto Real	Monto Desembolsado	Saldo de Arrastre (Ejercicio fiscal actual)	Porcentaje de Ejecución
2020	Q10,111,284.00	-Q3,595,276.77	Q6,516,007.23	Q9,238,283.64	Q873,000.36	91%
2021	Q10,111,284.00	-Q873,000.36	Q9,238,283.64	Q7,351,018.87	Q2,760,265.13	73%
2022	Q11,905,937.00	-Q2,760,265.13	Q9,145,671.87	Q8,151,062.25	Q3,754,874.75	68%
2023	Q13,677,048.00	-Q3,754,874.75	Q9,922,173.25	Q5,249,250.38	Q8,427,797.62	38%
<b>Total</b>	<b>Q45,805,553.00</b>	<b>-Q10,983,417.01</b>	<b>Q34,822,135.99</b>	<b>Q29,989,615.14</b>	<b>Q15,815,937.86</b>	<b>65%</b>

1

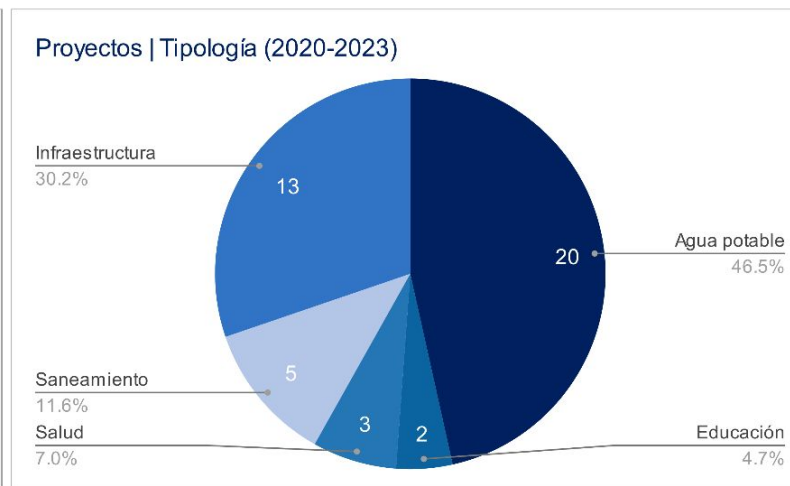
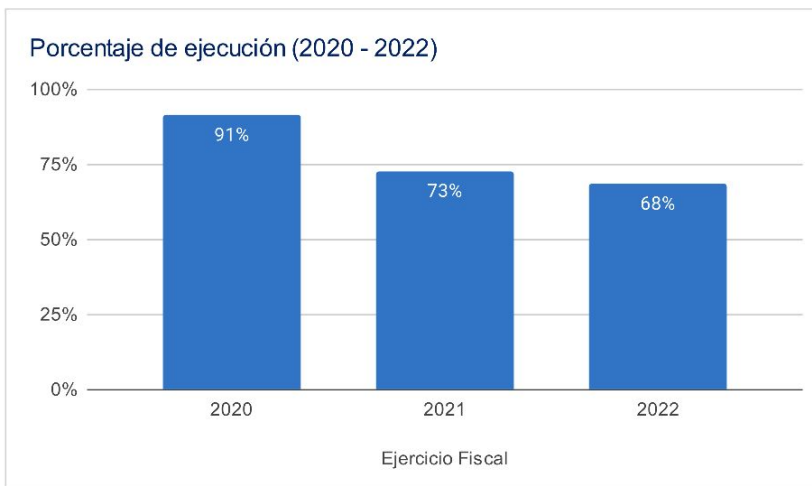

## Asignaciones y Transferencias al Municipio

Ejercicio Fiscal	Asignación Constitucional	Asignación IVA-PAZ Municipalidades	Asignación Vehículos	Petróleo	Asignación IVA-PAZ CODEDE	Total
2020	Q 11,438,144.10	Q 14,217,538.17	Q 1,597,267.33	Q 436,638.92	Q10,111,284.00	<b>Q 37,800,872.52</b>
2021	Q 11,999,235.40	Q 14,914,970.98	Q 1,675,620.32	Q 459,342.41	Q10,111,284.00	<b>Q 39,160,453.11</b>
2022	Q 14,362,744.66	Q 16,967,309.62	Q 1,645,008.05	Q 543,821.78	Q11,905,937.00	<b>Q 45,424,821.11</b>
2023	Q 17,226,372.06	Q 20,327,474.82	Q 1,798,276.46	Q 597,400.17	Q13,677,048.00	<b>Q 53,626,571.51</b>
<b>Total</b>	<b>Q 55,026,496.22</b>	<b>Q 66,427,293.59</b>	<b>Q 6,716,172.16</b>	<b>Q 2,037,203.28</b>	<b>Q45,805,553.00</b>	<b>Q 176,012,718.25</b>

1

Total asignado al municipio: **Q 176,012,718.25**

## Necesidades Municipales San Martín Jilotepeque, Chimaltenango

Área prioritaria	Brecha %	Necesidades				
<b>Educación</b>						
AIN (Programa de atención integral al niño y niña)	100%	En este nivel existe	11740	niños que necesitan atención educativa.		
Preprimaria	61%	Se recomienda contemplar	108	aulas y docentes para cubrir a	3247	niños.
Primaria	81%	Se recomienda contemplar	268	aulas y docentes para cubrir a	8037	niños.
Básico	59%	Se recomienda contemplar	106	aulas y docentes para cubrir a	3186	niños.
Diversificado	87%	Se recomienda contemplar	164	aulas y docentes para cubrir a	4918	niños.
<b>Salud y agua potable</b>						
Porcentaje desnutrición aguda	0.2%	Se registró	22	casos de niños menores de 5 años con desnutrición aguda en el municipio.		
Porcentaje desnutrición crónica	9%	Se registró	895	casos de niños menores de 5 años con desnutrición crónica en el municipio.		
Establecimientos de salud	18%	Considerando que el centro de salud tiene capacidad para atender hasta a 20,000 personas y el puesto de salud a 5,000 personas, es recomendable invertir en 1 centro de salud adicional para brindar la cobertura de salud.				
Enfermedades causadas por alimentos y agua	1%	Se registró	1099	casos de enfermedades transmitidas por alimentos o agua contaminada.		
Acceso domiciliario de agua potable	18%	Se necesita cubrir el acceso a red domiciliar de agua potable de	2666	viviendas.		
<b>Saneamiento</b>						
Cobertura de desechos	86%	12669 viviendas requieren de un sistema adecuado de manejo de desechos sólidos o tren de aseo.				
Cobertura de acceso a servicio sanitario	65%	9580 viviendas requieren de acceso a un servicio sanitario adecuado.				
Cobertura de acceso a sistema de drenajes	75%	11138 viviendas requieren acceso a sistema de drenajes.				

Brechas en educación

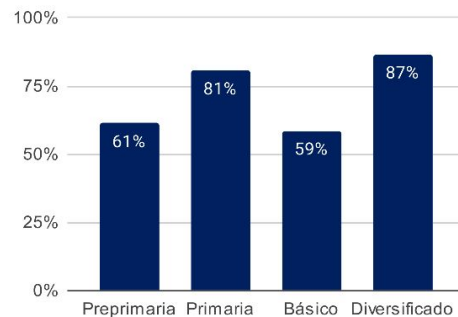

Brechas en salud y agua potable

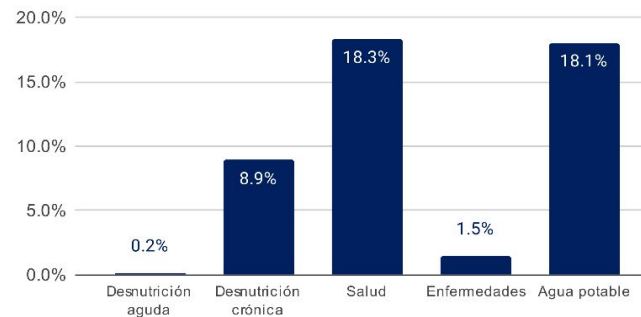

Brechas en saneamiento

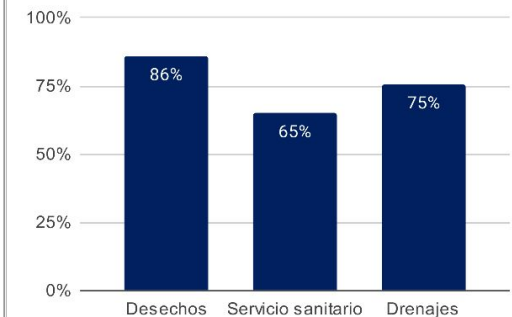

1 Asignaciones y Transferencias a Municipalidades. Dirección Financiera, MINFIN (2023)

3 Morbilidad por desnutrición crónica y aguda en menores de 5 años. SIGSA - MSPAS (2022). Morbilidad por enfermedades relacionadas a enfermedades transmitidas por alimentos y/o agua (ETAS's). SIGSA - MSPAS (2022). Establecimientos de salud a nivel nacional. MSPAS (2023).

2 Datos poblacionales del Censo 2018. INE (2018). Cobertura educativa. MINEDUC (2023).

4 Datos poblacionales y de vivienda. Censo 2018. INE (2018).

Departamento: Chimaltenango

(1) ▾

Municipio: San Martín Jilotepeque

(1) ▾

Año	Aporte Consejos	Constitucional	IVA-Paz Municipalidades	Vehículos	Petróleo	Total
2024	15.861.844,00	17.226.372,06	20.327.474,82	1.798.276,46	597.400,17	55.811.367,51
2025	16.853.544,60	19.491.651,43	22.640.666,82	1.860.292,04	664.794,77	61.510.949,67
2026	18.360.233,00	21.172.010,69	24.403.904,54	1.912.759,48	710.752,79	66.559.660,50
2027	19.866.921,40	22.852.369,95	26.167.142,25	1.965.226,92	756.710,82	71.608.371,34
<b>Total</b>	<b>70.942.543,00</b>	<b>80.742.404,13</b>	<b>93.539.188,43</b>	<b>7.536.554,90</b>	<b>2.729.658,55</b>	<b>255.490.349,02</b>

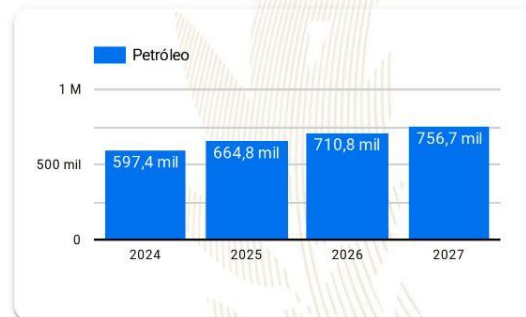
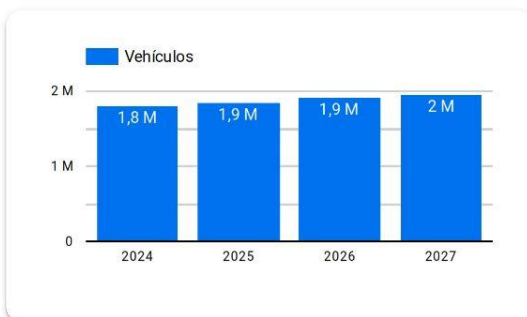
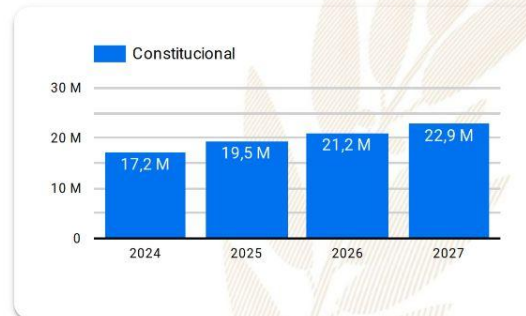
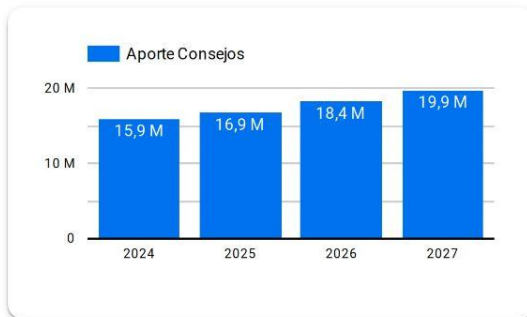

**Año 2024:** Presupuesto sujeto a aprobación por el Congreso de la República de Guatemala.

**Años 2025-2027:** Proyección elaborada en base a presupuestos aprobados para los años 2020 a 2024.

# Resumen de **giras** **presidenciales**

Giras Presidenciales es un modelo de seguimiento programático presidencial y de administración pública introducido en Guatemala en 2021, con el propósito de establecer mayor cercanía entre el gobierno central y los poderes locales. Estas giras permitieron la coordinación interinstitucional entre la Secretaría Privada de la Presidencia, la Secretaría de Coordinación Ejecutiva de la Presidencia y el gabinete de gobierno, con el liderazgo del Presidente de la República. La aceptación por parte de los alcaldes fue notable, con altos porcentajes de asistencia a las giras.

El enfoque municipalista del modelo promovió el acercamiento entre los poderes locales y el gobierno central, mediante mesas de discusión que abordaron temas de importancia municipal y agilizaron los procesos para satisfacer demandas y necesidades locales. Se presentaron propuestas prácticas para encontrar soluciones a través del seguimiento programático.

## MODALIDADES

Las giras presidenciales se adaptaron a distintas modalidades, presenciales en cabeceras departamentales y en el Palacio Nacional, incluyendo reuniones virtuales durante la pandemia de COVID-19, demostrando la capacidad de adaptación y la importancia de utilizar recursos tecnológicos para garantizar la continuidad de la gestión pública.

## SEGUIMIENTO

La documentación y el seguimiento de acciones derivadas de los proyectos y programas de desarrollo fueron sistematizados, esto fue logrado a través de la Secretaría de Coordinación Ejecutiva de la Presidencia y la Secretaría Privada de la Presidencia, con equipos dedicados a mantener actualizada la Matriz de Seguimiento a Compromisos Presidenciales y Solicitudes Municipales en las Mesas de Trabajo.

## RESULTADO

Las giras presidenciales contribuyeron a mejorar la administración pública, fortaleciendo la confianza y la participación ciudadana en la gestión gubernamental. Además, agilizaron los procesos y redujeron los tiempos de respuesta, impulsando el desarrollo del país.

Departamento: Chimaltenango (1) ▾

Municipio: San Martín Jilotepeque (1) ▾

Los Compromisos Presidenciales y Solicitudes de Alcaldes, se adquirieron por el Señor Presidente, durante las Giras Presidenciales realizadas durante el periodo de Gobierno 2020-2023.

La Secretaría de Coordinación Ejecutiva de la Presidencia en coordinación con La Secretaría Privada de la Presidencia, realizaron el seguimiento programático de los Compromisos Presidenciales y Solicitudes de Alcaldes, en base a la actualización del avance indicado por los delegados de los diferentes Ministerios y Secretarías responsables.

## Compromisos Presidenciales



Compromisos

0



El Municipio no cuenta con  
Compromisos Presidenciales

● Ejecutados y en Ejecución ● Pendientes de Acción Municipal

Instituciones	Compromisos ▾	Solicitudes
1. MICUDE	0	3
2. MINEDUC	0	1
3. MSPAS	0	1
4. SCEP	0	3
5. MIDES	0	3
6. MAGA	0	2
7. CIV	0	2
<b>Total</b>	<b>0</b>	<b>15</b>

## Solicitudes de Alcaldes



Solicitudes

15

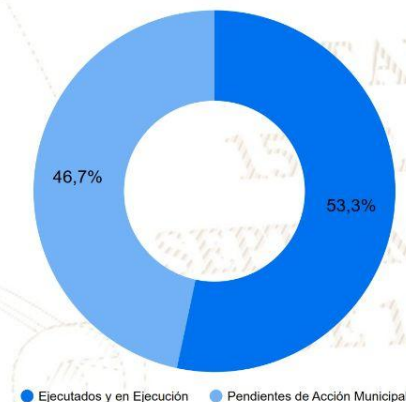

● Ejecutados y en Ejecución ● Pendientes de Acción Municipal



# SIPROCODE

La SCEP, con el objetivo de modernizar y hacer más eficientes, eficaces y transparentes los procesos de planificación y ejecución de los proyectos financiados con recursos de inversión destinados al Sistema de Consejos de Desarrollo, presentó ante el Consejo Nacional de Desarrollo Urbano y Rural -CONADUR- el Sistema Electrónico para la Administración de Procesos de Proyectos de Consejos de Desarrollo para su aprobación.

### OBJETIVO

Acercar a los entes rectores y a las unidades ejecutoras, con el fin de agilizar los procesos de solicitud y emisión de avales, dictámenes técnicos u otros documentos, para la aprobación de los proyectos en las etapas de planificación y ejecución. Asimismo, sustituir las interacciones físicas por virtuales y a la vez establecer un historial de tiempo por gestión realizada entre las unidades ejecutoras y los entes rectores, también notificar en tiempo real sobre las nuevas solicitudes.

### BENEFICIOS INSTITUCIONALES

- Coordinación interinstitucional permanente.
- Disminución de la burocracia.
- Reducción de la vulnerabilidad en los procedimientos.
- Agilización de procesos.
- Reducción de tiempo en emisión de avales, dictámenes técnicos y otros documentos a 20 días hábiles.
- Disminución de costos en trámites.
- Fortalece la transparencia en los procesos.
- Monitoreo y seguimiento a través de la plataforma;
- Trámites no presenciales.
- Vista pública de información general y acceso a la misma.
- Permitir el seguimiento a los procesos y gestiones de trámites en cada una de sus etapas por parte de las instituciones involucradas.

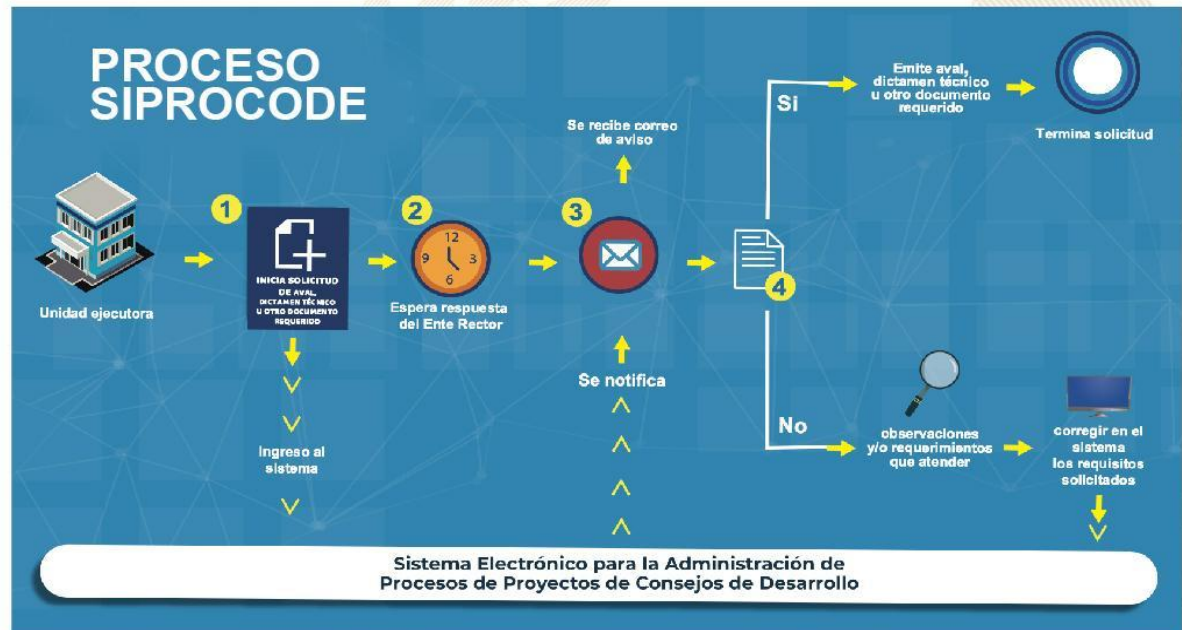



La SCEP coordina con diferentes instituciones del Estado y sector privado, para acercar los servicios públicos de forma temporal en alianza con municipalidades y gobernaciones departamentales, estimulando de esa manera el proceso de desconcentración de las instituciones del Estado.

SCEP realizó acciones de coordinación y logística para el desarrollo de las Jornadas Móviles de Servicios Integrados desde el año 2020 hasta julio de 2023.

## Servicios que se brindan durante las Jornadas Móviles de Servicios Integrados:

- Trámites de carencia de antecedentes policiales, renovación de licencia de conducir, pasaportes, actualización de datos y empadronamiento.
- Quioscos informativos del Sistema Nacional del Empleo, promoción del turismo y talleres de temas ambientales, entre otros.
- Información sobre las iniciativas Bono Social, entrega de becas y Comedores Sociales.
- Acceso a consultas de medicina general, psicología, nutrición, pediatría, hisopados, jornada de vacunación contra el COVID-19 y charlas sobre salud.
- Capacitaciones en temas tributarios y actualización de documentos, entre otros.



DEPARTAMENTO DE  
TRÁNSITO DE LA PNC



GOBIERNO de  
GUATEMALA  
Dr. Alejandro Giamatti | MINISTERIO DE  
ECONOMÍA



GOBIERNO de  
GUATEMALA  
Dr. Alejandro Giamatti | MINISTERIO DE  
SALUD PÚBLICA  
Y ASISTENCIA  
SOCIAL



CONSEJO  
NACIONAL DE  
ATENCIÓN AL MIGRANTE  
DE GUATEMALA

CONAMIGUA

Portal de

## Gobiernos Locales

Estimado Usuario, Bienvenido

### PORTAL DE GOBIERNOS LOCALES

Es un sitio web que ofrece al usuario, de forma fácil, dinámica e integrada, el acceso a una serie de recursos y de servicios relacionados a la información presupuestaria y financiera registrada por los gobiernos locales y sus empresas municipales en el SIAF.

Este portal cuenta con reportes dinámicos establecidos que ofrecen datos en tiempo real relacionados a:

- Presupuesto por Resultados
- Enfoque Temático
- Grupo Objeto de Gasto
- Finalidad, Función y División

También permite al usuario elaborar sus propios reportes de ingresos, gastos y contables de acuerdo a sus necesidades.

Para el análisis de las finanzas municipales y la oportuna toma de decisiones, pone a disposición los siguientes tableros de indicadores:

### ICFM Índice Consolidado Financiero Municipal:

Es una herramienta de análisis que permite a los funcionarios municipales realizar mediciones de los datos que registran en el -SICOIN GL-, con los cuales se puede interpretar la situación económico-financiera de la municipalidad durante uno o varios ejercicios fiscales.

### Objetivos de Desarrollo Sostenible:

Se presenta el impacto de la Gestión Municipal desde la perspectiva de los Objetivos de Desarrollo Sostenible.

Actualmente ofrece a los usuarios municipales la oportunidad de realizar el pago de sus servicios públicos a través de internet.

### Cobros en Línea:

Permite al vecino realizar sus pagos a través de tarjeta de crédito y/o débito, de cualquier servicio (agua, IUSI y arbitrios) que presta la Municipalidad, desde la comodidad de su casa o desde cualquier lugar en donde se encuentre; al ingresar en el ícono le permitirá:

- Pagar documento de cobro (Todos los Servicios)
- Pagar boleto de ornato
- Pagar multas de tránsito



También cuenta con una sección de noticias, biblioteca virtual y enlaces importantes.

Para acceder al Portal de Gobiernos Locales,  
escanea o haz click en el código QR:



### ÍNDICE CONSOLIDADO FINANCIERO MUNICIPAL - ICFM -

12100403

CHIMALTENANGO

MUNICIPALIDAD DE SAN MARTIN JILOTEPEQUE







### Calificación General

Gestión Financiera

67

Moderada

		Puntuación máxima		Resultado municipio
	<b>Solvencia General</b>	<b>30</b>	Evalúa la generación y captación de recursos propios municipales que permitan la sostenibilidad financiera en el mediano y largo plazo. Asimismo refleja la dependencia en relación a las transferencias de la Administración Central.	<b>14</b>
	Autonomía Financiera Municipal	15		5
	Dependencia Financiera Municipal	6		1
	Ahorro Operacional	5		4
	Relación de Recursos y Gastos - Sin Endeudamiento	4		4
	<b>Solvencia Financiera</b>	<b>30</b>	Mide el nivel de endeudamiento, la capacidad de pago de la municipalidad, a través de la solvencia de sus finanzas y el volumen de endeudamiento.	<b>28</b>
	Liquidez Financiera	5		5
	Recursos por Endeudamiento	5		5
	Pasivo por Endeudamiento	10		10
	Pasivo con Acreedores	10		8
	<b>Dinamismo Económico</b>	<b>15</b>	Evalúa la relación entre la inversión, la captación de recursos propios y el nivel de deuda en relación a la población de cada municipio, según el número de habitantes reflejados en la proyección proporcionada por el Instituto	<b>8</b>
	Inversión por Habitante	5		1
	Recursos Propios por Habitante	5		2
	Pasivo por Habitante	5		5
	<b>Evaluación Presupuestaria</b>	<b>25</b>	Mide la eficiencia en cuanto a la ejecución de recursos percibidos y gastos pagados, durante un ejercicio fiscal en relación al presupuesto vigente.	<b>17</b>
	Ejecución Presupuestaria de Ingresos	6		5
	Ejecución Presupuestaria de Egresos	5		2
	Relación de Gastos e Ingresos Ejecuta	5		4
	Ejecución por Tipo de Gasto	6		5
	Transferencias Presupuestarias	3		1

Fuente: Reporte índice consolidado financiero municipal ICFM, 2023, Ministerio de Finanzas Públicas.

Para acceder al detalle anual sobre el ICFM escanea el siguiente código QR



## Ingresos

Código y Clase de Ingreso	Código y Recurso de Ingreso	Recurso Auxiliar		Presupuesto Vigente 2022		Presupuesto Vigente 2023
10000 INGRESOS TRIBUTARIOS	10141 SOBRE LA TENENCIA DE PATRIMONIO	IUSI 2/1000	Q	168,875	Q	168,875
		IUSI 6/1000	Q	282,075	Q	282,075
		IUSI 9/1000	Q	131,272	Q	131,272
		Multas IUSI 2/1000	Q	17,972	Q	17,972
		Multas IUSI 6/1000	Q	26,192	Q	26,192
		Multas IUSI 9/1000	Q	6,227	Q	6,227
	<b>Total 10141 SOBRE LA TENENCIA DE PATRIMONIO</b>		<b>Q</b>	<b>632,613</b>	<b>Q</b>	<b>632,613</b>
	10149 IMPUESTOS VARIOS MUNICIPALES	Otros impuestos municipales	Q	-	Q	-
	<b>Total 10149 IMPUESTOS VARIOS MUNICIPALES</b>		<b>Q</b>	<b>-</b>	<b>Q</b>	<b>-</b>
	10281 SOBRE ESTABLECIMIENTOS COMERCIAL	Aceiteras	Q	500	Q	500
		Almacenes de Mercadería en General	Q	100	Q	100
		Boutiques	Q	100	Q	100
		Cafeterías	Q	100	Q	100
		Cantinas	Q	100	Q	100
		Carnicerías	Q	100	Q	100
		Cevicherías	Q	100	Q	100
		Comedores	Q	100	Q	100
		Depositos de Aguas Gaseosas	Q	-	Q	-
		Depositos de Granos	Q	100	Q	100
		Farmacias	Q	100	Q	100
		Ferreterías	Q	500	Q	500
		Gasolineras	Q	100	Q	100
		Librerías	Q	100	Q	100
		Marranerías	Q	100	Q	100
		Miscelaneas	Q	100	Q	100
		Otros Establecimientos Comerciales	Q	100	Q	100
		Tiendas	Q	500	Q	500
		Venta de Helados	Q	100	Q	100
	<b>Total 10281 SOBRE ESTABLECIMIENTOS COMERCIALES</b>		<b>Q</b>	<b>3,000</b>	<b>Q</b>	<b>3,000</b>
	10282 SOBRE ESTABLECIMIENTOS DE SERVICIOS	Barberías	Q	100	Q	100
		Clinicas Dentales	Q	100	Q	100
		Clinicas Medicas	Q	100	Q	100
		Funerarias	Q	100	Q	100
		Hoteles	Q	100	Q	100
		Laboratorios Clinicos	Q	100	Q	100
		Oficinas de Profesionales Universitarios	Q	100	Q	100
		Otros Establecimientos de Servicios	Q	100	Q	100
		Parqueos Privados	Q	100	Q	100
		Talleres de Mecanica	Q	100	Q	100
	<b>Total 10282 SOBRE ESTABLECIMIENTOS DE SERVICIOS</b>		<b>Q</b>	<b>1,000</b>	<b>Q</b>	<b>1,000</b>

	10283 SOBRE ESTABLECIMIENTOS INDUSTRIAL	Molinos de Nixtamal	Q	100	Q	100
		Panaderías y Reposterías	Q	100	Q	100
		Sastrerías	Q	100	Q	100
		Talleres de Bicicletas	Q	100	Q	100
		Zapaterías	Q	100	Q	100
	<b>Total 10283 SOBRE ESTABLECIMIENTOS INDUSTRIALES</b>		<b>Q</b>	<b>500</b>	<b>Q</b>	<b>500</b>
	10284 SOBRE DIVERSIONES Y ESPECTÁCULOS	Billares	Q	100	Q	100
		Cablevision	Q	100	Q	100
	<b>Total 10284 SOBRE DIVERSIONES Y ESPECTÁCULOS</b>		<b>Q</b>	<b>200</b>	<b>Q</b>	<b>200</b>
	10289 OTROS ARBITRIOS MUNICIPALES	Multa del Boleto de Ornato	Q	32,993	Q	32,993
		Valor Boleto de Ornato	Q	184,528	Q	184,528
	<b>Total 10289 OTROS ARBITRIOS MUNICIPALES</b>		<b>Q</b>	<b>217,521</b>	<b>Q</b>	<b>217,521</b>
<b>Total 10000 INGRESOS TRIBUTARIOS</b>			<b>Q</b>	<b>854,834</b>	<b>Q</b>	<b>854,834</b>
11000 INGRESOS NO TRIBUTARIOS	11290 TASAS Y LICENCIAS VARIAS	Licencias de Construcción	Q	61,708	Q	530,760
		Tasa municipal por alumbrado público	Q	6,960,000	Q	6,477,251
	<b>Total 11290 TASAS Y LICENCIAS VARIAS</b>		<b>Q</b>	<b>7,021,708</b>	<b>Q</b>	<b>7,008,011</b>
	11410 DE EDIFICIOS Y VIVIENDAS	Arrendamiento de Edificios	Q	-	Q	-
		Arrendamiento de locales	Q	58,130	Q	58,130
		Arrendamiento de Salon Municipal	Q	100	Q	100
		Arrendamiento locales salon municipal	Q	100	Q	100
		NA	Q	-	Q	-
	<b>Total 11410 DE EDIFICIOS Y VIVIENDAS</b>		<b>Q</b>	<b>58,330</b>	<b>Q</b>	<b>58,330</b>
	11420 DE MAQUINARIAS Y EQUIPOS	Arrendamiento de Maquinaria de Construccion	Q	100	Q	100
		NA	Q	-	Q	-
	<b>Total 11420 DE MAQUINARIAS Y EQUIPOS</b>		<b>Q</b>	<b>100</b>	<b>Q</b>	<b>100</b>
	11610 ORIGINADAS POR INGRESOS NO TRIBUTARIOS	Multas Administrativas	Q	6,454	Q	6,454
		Multas Varias	Q	127,210	Q	130,000
		NA	Q	-	Q	-
	<b>Total 11610 ORIGINADAS POR INGRESOS NO TRIBUTARIOS</b>		<b>Q</b>	<b>133,664</b>	<b>Q</b>	<b>136,454</b>
	11710 ORIGINADOS POR INGRESOS NO TRIBUTARIOS	Intereses por Mora en Servicio de Agua	Q	100	Q	100
		NA	Q	-	Q	-
	<b>Total 11710 ORIGINADOS POR INGRESOS NO TRIBUTARIOS</b>		<b>Q</b>	<b>100</b>	<b>Q</b>	<b>100</b>
	11990 OTROS INGRESOS NO TRIBUTARIOS	Feria Titular	Q	100,000	Q	-
		NA	Q	-	Q	-
		Otros ingresos	Q	462,615	Q	376,569
	<b>Total 11990 OTROS INGRESOS NO TRIBUTARIOS</b>		<b>Q</b>	<b>562,615</b>	<b>Q</b>	<b>376,569</b>
<b>Total 11000 INGRESOS NO TRIBUTARIOS</b>			<b>Q</b>	<b>7,776,517</b>	<b>Q</b>	<b>7,579,564</b>

13000 VTA. DE BIENES Y SERV. DE LA ADM. PÚBLICA	13260 SERVICIOS ADMINISTRATIVOS MUNICIPALES	Autobuses Urbanos	Q	13,625	Q	4,625
		Casetas en Terrenos Municipales	Q	100	Q	100
		Certificaciones de Matrimonios	Q	23,960	Q	25,000
		Certificaciones	Q	-		-
		Certificaciones de Nacimiento	Q	-	Q	-
		Certificaciones Varias	Q	376,365	Q	375,000
		Concesion de Drenajes	Q	14,500	Q	14,500
		Concesion de Servicios de Agua (Pajas de Agua)	Q	89,250	Q	80,250
		Deslinde de Terrenos	Q	159,175	Q	159,175
		Estacionamiento de Vehiculos	Q	165,195	Q	153,500
		Estacionamiento en Mercados Terminales	Q	100	Q	100
		Fierros Para Marcar Ganado	Q	2,450	Q	2,450
		Guias de Conduccion	Q	100	Q	100
		Instalacion de Agua Potable	Q	100	Q	100
		Licencias	Q	18,585	Q	90,340
		Loterias	Q	-	Q	-
		NA	Q	-	Q	-
		Nomenclatura	Q	2,760	Q	2,760
		Otras Instalaciones y reinstalaciones de Servicios P?blicos	Q	-	Q	-
		Otros Estacionamientos de Vehiculos en V?as P?blicas	Q	100	Q	100
		Otros Ingresos Por Servicios Administrativos Municipales	Q	63,140	Q	63,140
		Tala de Arboles	Q	2,977	Q	2,977
		Titulos Propiedad Servicio de Agua	Q	100	Q	100
		Traspaso Derecho por Servicios	Q	21,950	Q	21,950
		<b>Total 13260 SERVICIOS ADMINISTRATIVOS MUNICIPALES</b>	<b>Q</b>	<b>954,532</b>	<b>Q</b>	<b>996,267</b>
<b>Total 13000 VTA. DE BIENES Y SERV. DE LA ADM. PÚBLICA</b>			<b>Q</b>	<b>954,532</b>	<b>Q</b>	<b>996,267</b>
14000 INGRESOS DE OPERACION	14110 VENTA DE INSUMOS AGRÍCOLAS	NA	Q	-	Q	-
		Venta de Abono Organico	Q	100	Q	100
		Venta de Arboles Para Siembra	Q	7,822	Q	7,822
		Venta de Otros Insumos Agrícolas	Q	100	Q	100
		<b>Total 14110 VENTA DE INSUMOS AGRÍCOLAS</b>	<b>Q</b>	<b>8,022</b>	<b>Q</b>	<b>8,022</b>
	14120 VENTA DE PRODUCTOS AGROPECUARIO	NA	Q	-	Q	-
		Venta de Arboles en Pie	Q	100	Q	100
		Venta de Otros Productos Agropecuarios Forestales	Q	-	Q	-
		<b>Total 14120 VENTA DE PRODUCTOS AGROPECUARIOS Y FORESTALES</b>	<b>Q</b>	<b>100</b>	<b>Q</b>	<b>100</b>
	14190 VENTA DE OTROS BIENES	NA	Q	-	Q	-
		Venta de Accesorios	Q	100	Q	100
		Venta de Agua Potable para Tanque	Q	100	Q	100
		Venta de Medicina	Q	100	Q	100
		<b>Total 14190 VENTA DE OTROS BIENES</b>	<b>Q</b>	<b>300</b>	<b>Q</b>	<b>300</b>
	14240 SERVICIOS PÚBLICOS MUNICIPALES	Baños y Sanitarios Municipales	Q	39,560	Q	39,560
		Canon de Agua	Q	329,735	Q	329,735
		Cementerio	Q	42,350	Q	37,930
		Extraccion de Ripio y Basura	Q	96,175	Q	96,175
		Otros Ingresos Por Servicios Publicos Municipales	Q	1,080	Q	1,080
		Peaje	Q	468,441	Q	468,441
		Piscina Municipal	Q	24,100	Q	17,100
		Piso de Plaza	Q	68,839	Q	68,839
		Rastros	Q	16,654	Q	12,362
		Servicios de Drenaje	Q	35,196	Q	30,698
		<b>Total 14240 SERVICIOS PÚBLICOS MUNICIPALES</b>	<b>Q</b>	<b>1,122,130</b>	<b>Q</b>	<b>1,101,920</b>
<b>Total 14000 INGRESOS DE OPERACION</b>			<b>Q</b>	<b>1,130,552</b>	<b>Q</b>	<b>1,110,342</b>
15000 RENTAS DE LA PROPIEDAD	15131 POR DEPÓSITOS INTERNO S	Intereses generados por Cuentas Monetarias	Q	438,772	Q	433,772
	15131 POR DEPÓSITOS INTERNOS		Q	438,772	Q	433,772
<b>Total 15000 RENTAS DE LA PROPIEDAD</b>			<b>Q</b>	<b>438,772</b>	<b>Q</b>	<b>433,772</b>



16000 TRANSFERENCIAS CORRIENTES	16210 DE LA ADMINISTRACIÓN CENTRAL	Impuesto al Valor Agregado (VA-PAZ) para Funcionamiento	Q	3,410,856	Q	5,083,725
		IMPUESTO CIRCULACION DE VEHICULOS PARA FUNCIONAMIENTO	Q	34,908	Q	50,219
		Situado Constitucional para Funcionamiento	Q	1,300,142	Q	1,723,267
			Q	4,745,906	Q	6,857,211
	Total 16210 DE LA ADMINISTRACIÓN CENTRAL		Q	-	Q	-
	16220 DE ENTIDADES DESCENTRALIZADAS Y AUTÓNOMAS	Porcentaje Forestal INAB de Madera	Q	100	Q	100
	Total 16220 DE ENTIDADES DESCENTRALIZADAS Y AUTÓNOMAS NO FINANCIERAS		Q	100	Q	100
Total 16000 TRANSFERENCIAS CORRIENTES			Q	4,746,006	Q	6,857,311
17000 TRANSFERENCIAS DE CAPITAL	17110 DE PERSONAS Y UNIDADES FAMILIARES	De Personas P/Proyectos y Obras de Inversion	Q	20,000	Q	20,000
		NA	Q	-	Q	-
	Total 17110 DE PERSONAS Y UNIDADES FAMILIARES		Q	20,000	Q	20,000
	17210 DE LA ADMINISTRACIÓN CENTRAL	Impuesto al Valor Agregado (VA-PAZ) Inversión	Q	13,680,797	Q	15,251,176
		Impuesto de Circulacion de Vehiculos para Inversion	Q	1,739,291	Q	1,958,551
		Impuesto Petroleo y sus Derivados para Inversion	Q	543,192	Q	669,590
		Situado Constitucional Para Inversio	Q	13,832,261	Q	15,509,399
	Total 17210 DE LA ADMINISTRACIÓN CENTRAL		Q	29,795,541	Q	33,388,716
	17220 DE ENTIDADES DESCENTRALIZADAS Y AUTÓNOMAS	CODEDE MA PAZ	Q	22,559,856	Q	18,317,461
		Consejo de Desarrollo Urbano y Rural	Q	-	Q	-
		NA	Q	-	Q	-
	Total 17220 DE ENTIDADES DESCENTRALIZADAS Y AUTÓNOMAS NO FINANCIERAS		Q	22,559,856	Q	18,317,461
Total 17000 TRANSFERENCIAS DE CAPITAL			Q	52,375,397	Q	51,726,178
23000 DISMINUCIÓN DE OTROS ACTIVOS FINANCIEROS	23110 DISMINUCIÓN DE CAJA Y BANCOS	NA	Q	-	Q	-
		SC-Distribucion de Petroleo y sus Derivados	Q	142,938	Q	180,000
		SC-Fondo para el control y vigilancia forestal de INAB	Q	-	Q	-
		SC-Impuesto Circulacion de Vehiculos	Q	1,115,136	Q	941,117
		SC-Ingresos Ordinarios de Aporte Constitucional	Q	5,484,091	Q	5,489,917
		SC-Ingresos Propios Municipales	Q	-	Q	777,461
		SC-Ingresos Tributarios IVA-PAZ	Q	6,460,410	Q	9,059,542
		SC-IUSI Funcionamiento (Por Admon. Mpal)	Q	-	Q	-
		SC-IUSI Inversion (Por Admon. Mpal)	Q	269,016	Q	-
	Total 23110 DISMINUCIÓN DE CAJA Y BANCOS		Q	13,471,591	Q	16,448,037
Total 23000 DISMINUCIÓN DE OTROS ACTIVOS FINANCIEROS			Q	13,471,591	Q	16,448,037

## Egresos

Municipalidad2	Tipo de Gasto	Presupuesto Vigente 2022	Presupuesto Vigente 2023
CHIMAL TENANGO - MUNICIPALIDAD DE SAN MARTIN JILOTEPEQUE		Q 81,748,201	Q 86,006,305
	GASTOS DE FUNCIONAMIENTO	Q 15,875,174	Q 16,744,094
	INVERSIÓN	Q 65,873,027	Q 69,262,211
Total general		Q 81,748,201	Q 86,006,305

## Ventanilla Única Municipal de Empleo - VUME -

Es un espacio de alianza estratégica con las municipalidades que tiene como objetivo brindar servicios que incrementen el perfil de empleabilidad de la población a nivel local, de tal manera que incrementen sus posibilidades de inserción laboral.

A través de las ventanillas, también se brinda a la población oportunidades de formación y capacitación técnica y otros servicios de los que el MINTRAB dispone, para que la población pueda acceder a estos de una forma más ágil desde su municipio.

### Beneficios de la VUME



Para mayor  
información,  
escanea o haz  
click en el  
código QR:



## Proceso para la implementación de la VUME en el municipio

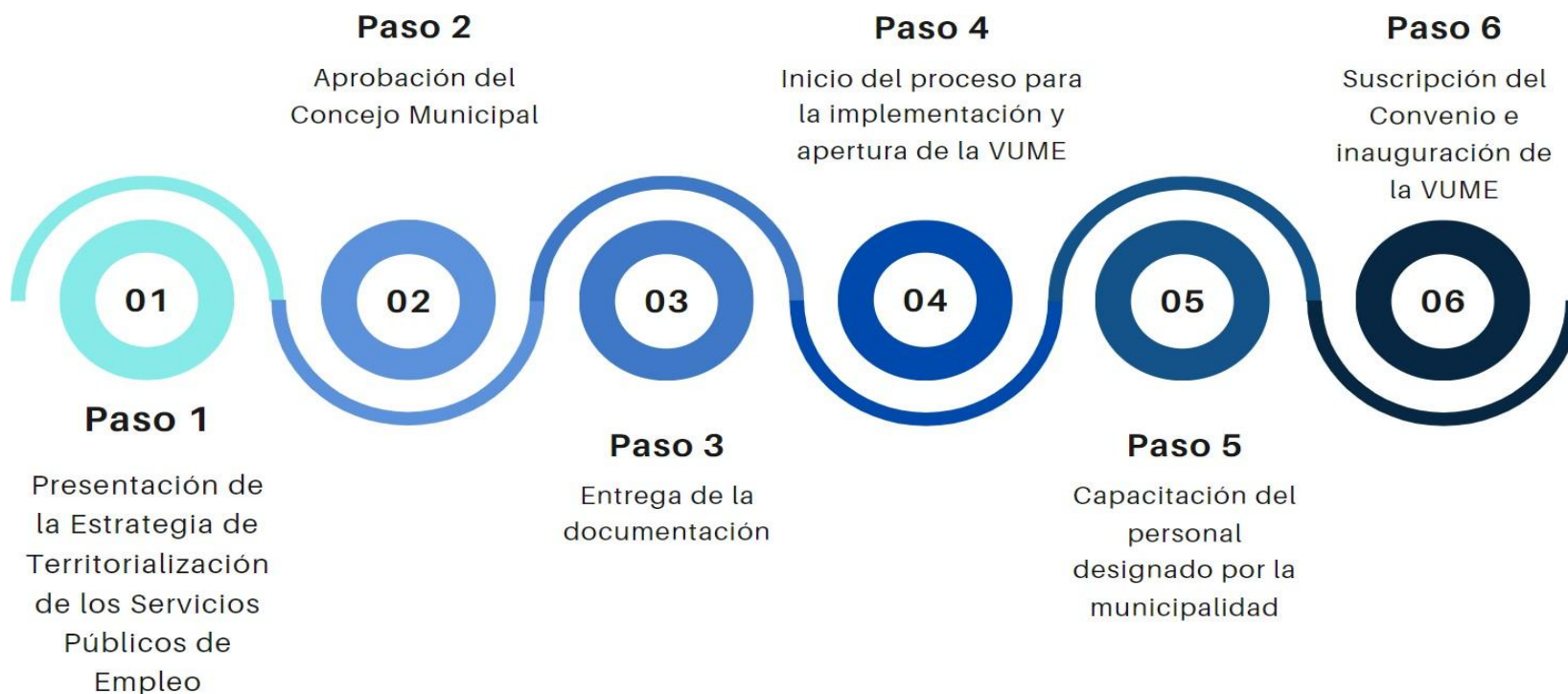

## Estrategia Nacional de Municipios y Comunidades Saludables

### Línea de tiempo



Fuente: Líneas Orientadoras para Municipios, Ciudades y Comunidades Saludables (MCCS) en la Región de las Américas (OPS/OMS, 2019).





## Estrategia Nacional de Municipios y Comunidades Saludables

### CONTENIDO

1. Municipio Saludable.
2. Intersectorialidad en Salud.
3. Mi municipio es sano. Entornos y estilos de vida Saludable.
4. Cero muertes maternas y Cero desnutrición en mi municipio.
5. Mi Municipio es verde.
6. Participación Social en Salud. Comunidades Saludables.
7. Gestión de Riesgo en Salud.

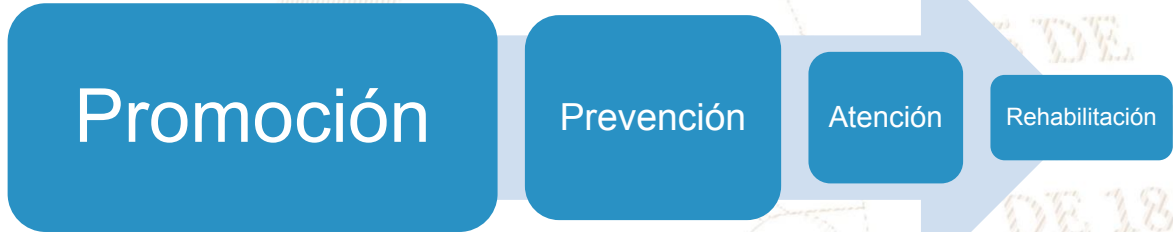

LIBERTAD

DE

DE 1821

### Situación Actual: Tratamiento de Aguas Residuales

#### OBLIGATORIEDAD MUNICIPAL



- Elaboración del Estudio Técnico de Aguas Residuales (ETAR) con el inventario de descargas del municipio, a más tardar el **30 de mayo de 2024**.
- Las municipalidades deberán cumplir con tener en operación, sistemas de tratamiento de las **2 descargas principales** a más tardar el **02 de mayo del 2025**.
- En el **02 de mayo 2027** deberán cumplir con tratar el 60% de sus descargas con los parámetros indicados en dicha etapa.
- En el **02 de mayo 2031** deberán cumplir con tratar el 100% de sus descargas con los parámetros indicados en dicha etapa.

Para la elaboración y actualización de los estudios técnicos se deberá de cumplir con el **Manual General del Reglamento de las Descargas y Reuso de Aguas Residuales y de la Disposición de Lodos. Acuerdo Ministerial Número 105-2008.**

Para el seguimiento y evaluación de aguas residuales y de aguas para reuso, los entes generadores deberán tomar a su costa, como mínimo, **dos muestras al año** y efectuar los análisis que correspondan de conformidad con los parámetros contenidos en el estudio técnico." **Artículo 49**

<b>Departamento</b>	Chimaltenango	<b>Estudio Técnico de Aguas Residuales</b>	Vigente	<b>Descargas que el Inventario Reporta</b>	5
<b>Municipio</b>	San Martín Jilotepeque	<b>Plantas de Tratamiento en Operación</b>	0	<b>Plantas de Tratamiento sin Operación</b>	0

# REGLAMENTO 164-2021

El Acuerdo Gubernativo 164-2021, **Reglamento para la Gestión Integral de Residuos y Desechos Sólidos Comunes** es un esfuerzo en conjunto del Organismo Ejecutivo, las Municipalidades y todos los habitantes de Guatemala para solucionar progresivamente una problemática que es conocida comúnmente como "Basura" a Nivel Nacional.



**ENTRÓ EN VIGENCIA  
EL 11 DE AGOSTO DE 2021**

Escanea el Código QR o visita el sitio web [www.marn.gob.gt/Reglamento-164-2021](http://www.marn.gob.gt/Reglamento-164-2021) para conocer a detalle los plazos y obligaciones que establece este Reglamento.

## ¿Quiénes son los entes que deben cumplir este Reglamento?

Estas son algunas de las consideraciones que debes tener en cuenta, si tú, como persona individual o jurídica, pública o privada, nacional o extranjera, desarrollas alguna de las siguientes actividades en cualquier parte del territorio del país:

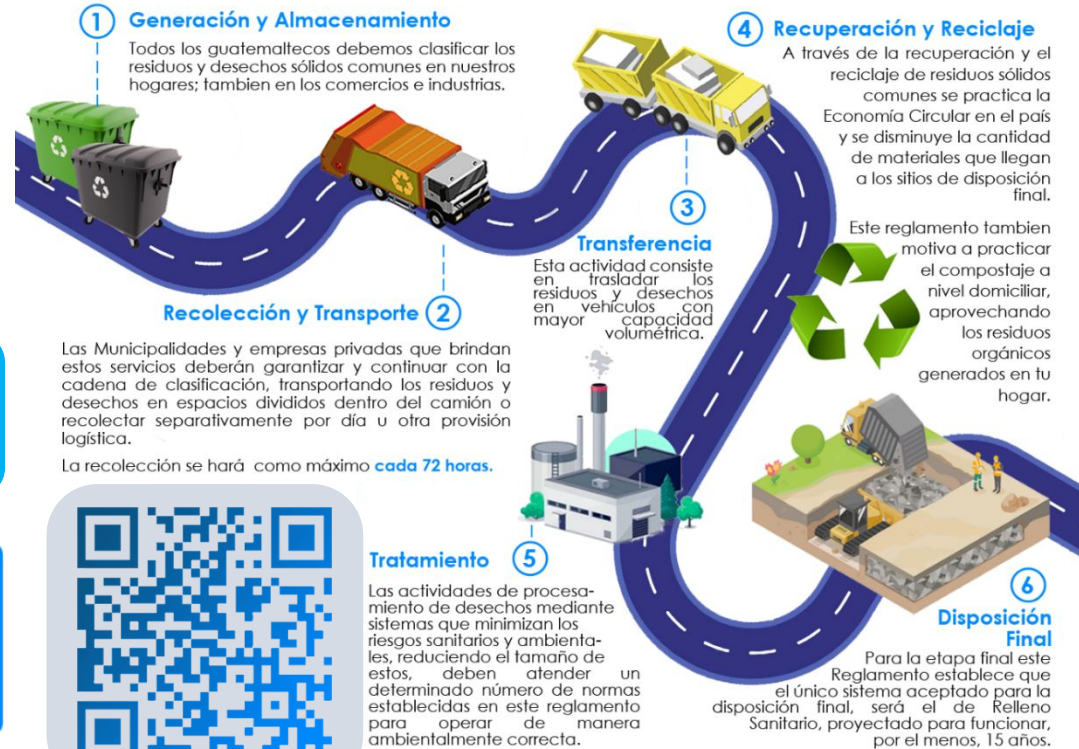

# CLASIFICACIÓN DE LOS RESIDUOS Y DESECHOS SÓLIDOS COMUNES

El MARN invita a Clasificar los Residuos y Desechos Sólidos Comunes que generes en tu hogar, comercio, industria y cualquier espacio público del Municipio; según lo establecido en el Acuerdo Gubernativo 164-2021 para proteger el medio ambiente de tu entorno.



Escanea el Código QR para Descargar la Guía de Identificación Gráfica y conocer más sobre la Clasificación.



## ORGÁNICO

¿Qué debo colocar en esta Clasificación?

Son productos de origen animal y vegetal, principalmente de los restos de alimentos, agricultura y jardinería. *Algunos ejemplos:*



## INORGÁNICO

¿Qué debo colocar en esta Clasificación?

Son productos que no están compuestos de materia vegetal o animal y son de difícil descomposición por microorganismos. *Algunos ejemplos:*



Todos los demás residuos que se contaminen con aceites, líquidos y otros materiales que les haga perder el potencial de ser reciclados.



## RECICLABLE

¿Qué debo colocar en esta Clasificación?

*Algunos ejemplos:*



Escanea el Código QR para conocer más sobre la Clasificación



## Información Agroclimática



Para acceder al detalle de la información,  
escanea el código QR.



## Generalidades

Documento elaborado por el equipo de trabajo conformado por los departamentos de: El Centro de Información Estratégica Agropecuaria, Laboratorio de Información Geográfica, Cobertura Vegetal y Uso de la Tierra, y Departamento de Suelos, de la Dirección de Información Geográfica, Estratégica y Gestión de Riesgos -DIGEGR- del Ministerio de Agricultura, Ganadería y Alimentación -MAGA-.

### Características del municipio:

- Geográficas
- Biofísicas
- Productivas

### Temáticas:

- Mapa de características geográficas y biofísicas
- Capacidad de uso de la tierra
- Taxonomía de suelos
- Descripción de las principales características
- Condiciones climáticas
- Cobertura vegetal
- Uso de la tierra año 2,020
- Fechas promedio de etapa fenológica ciclo de primera (cultivo de maíz/ frijol).

Se exponen las **potencialidades** y **limitaciones** del municipio en forma general.

# INFORMACIÓN AGROCLIMÁTICA

## Municipio de San Martín Jilotepeque, Chimaltenango

### Características geográficas y biofísicas

El municipio se localiza al norte del departamento; con las colindantes siguientes:

**Al Norte:** Con los municipios de Joyobaj y Pochalam del departamento de Quiché.

**Al Sur:** Con los municipios de Zaragoza y Chimaltenango.

**Al Este:** Con los municipios de San Juan Sacatepéquez del departamento de Guatemala y Granados del departamento de Baja Verapaz.

**Al Oeste:** Con los municipios de San José Poaquil y Comalapa. Su extensión es de 409.72 km<sup>2</sup>, equivalentes al 22% del departamento.

Se localiza entre los 500 a 2,500 msnm y predominan altitudes entre 1,000 a 2,000 msnm en un 86.5% de la superficie del municipio.

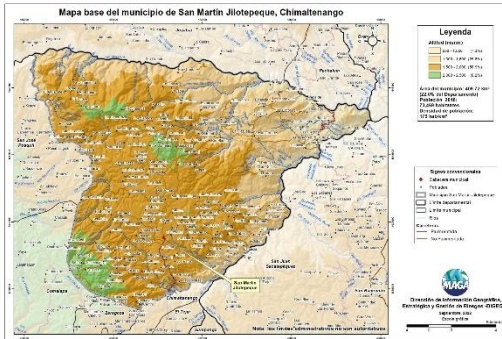

### Capacidad de Uso de la Tierra

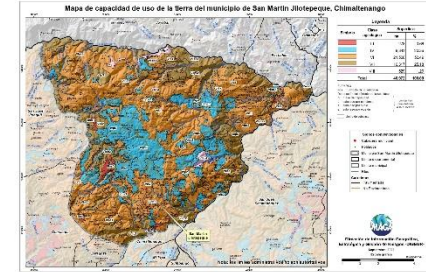

Según los datos del mapa, la aptitud agrícola ocupa una superficie del 21.04%. La aptitud agroforestal tiene una superficie del 52.49% (MAGA-IGAC, 2010).

### Taxonomía de suelos



Se clasificó taxonómicamente los suelos, en el que se determinó que el 39.83% son Entisoles seguido de Inceptisoles (39.24%) y Andisoles (10.89%).

### Condiciones Climáticas

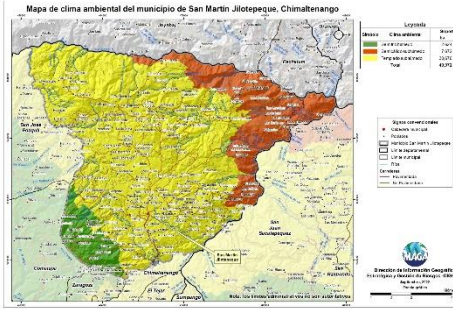

Respecto a condiciones climáticas predomina el clima Templado (17.1-20.7°C) con el 86.5% de la superficie del municipio, seguido de semicálido (20.8-24.3°C) en el 2.7% del territorio. Con respecto a la humedad, presenta el régimen subhúmedo con el 93.6% de la superficie del municipio y régimen húmedo con el 6.4%. La precipitación promedio anual que prevalece se encuentra en el rango de 601 (-200) a 1,000 (+300) mm anuales. Dada la distribución de la precipitación pluvial, en época seca (noviembre a abril) se requiere de riego. Dentro de las principales amenazas naturales está la ocurrencia de heladas en categoría Alta (diciembre a febrero), sequías en categoría Alta (junio a agosto). (MAGA, 2012) y amenaza a inundaciones en categoría Media.

### Cobertura Vegetal y Uso de la Tierra

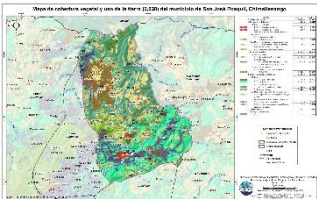

Territorios Artificializados 1.30%: con tejido urbano, agroindustria, hospital, cementerio, zonas de extracción minera.

Territorios Agrícolas 42.34%: con cultivos anuales como granos básicos (maíz y frijol) 23.36%, cultivos permanentes herbáceos café 11.98%, mora 0.04%, cultivos permanentes arbóreos (aguacate) con 0.02%.

La presencia de Bosques (bosques latifoliado, de coníferas y mixtos) con un 24.25%. Predomina medios seminaturales con 31.38%: correspondiente a las categorías de plantación de conifera 1.39%, árboles dispersos con 16.94% y medios con vegetación arbustiva y/o herbácea 13.02%.

Zonas húmedas 0.01%: con la categoría pradera pantanosa 0.01%.

La superficie de los ríos abarca el 0.49%.

### Fecha promedio de etapa fenológica (cultivo de maíz / frijol)

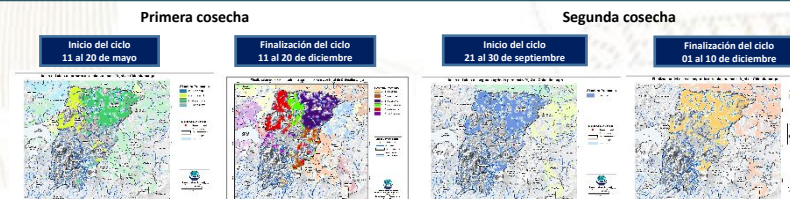

## ¿Qué son?

Son centros en donde se imparten cursos de capacitación técnica laboral y formación emprendedora; en espacios físicos proporcionados por la comunidad, municipalidades, organizaciones no gubernamentales, iglesias y otros.

## ¿Cuál es su objetivo?

Contribuir al desarrollo de oferta formativa vinculada a familias ocupacionales y cualificaciones con significación en el empleo, que proporcione la formación adecuada a personas jóvenes y adultas para su inserción en el mercado productivo y que responda a la demanda laboral.

## Alianzas

Se realizan alianzas con municipalidades y otras organizaciones quienes proveen espacio físico y equipo para implementar los cursos.

También el Ministerio de Educación a través de la Dirección General de Educación Extraescolar, facilita equipo en diversas áreas e instructores para atender a los estudiantes.





## Oportunidades

- Capacitarse en áreas técnicas con demanda productiva.
- Desarrollo de competencias para la vida, el trabajo y la formación emprendedora como ejes transversales para fortalecer la empleabilidad.
- Desarrollo de habilidades blandas en los jóvenes y adultos que participan en los cursos de formación.
- Disminución de la brecha entre educación y empleo a través de los cursos de formación.



## ¿Qué son?

Son centros de formación y capacitación extraescolar, asociadas al área agropecuaria en donde el campo o parcela de tierra es el espacio de aprendizaje, en el cual los participantes aprenden, fortalecen y tecnifican sus conocimientos y capacidades con la orientación de especialistas técnicos para el aprovechamiento de los recursos en el marco del Programa de Alimentación Escolar, PAE.

## ¿Cuál es su objetivo?

Promover buenas prácticas agropecuarias a través de la formación y capacitación, desarrollando competencias asociadas al área agrícola y pecuaria para tecnificar capacidades técnicas de los participantes para constituirse en proveedores del Programa de Alimentación Escolar, para obtener el certificado de Productor Agropecuario con Especialidad en Alimentación Escolar.

## Alianzas

Se realizan alianzas con municipalidades y otras organizaciones gubernamentales y no gubernamentales quienes: autorizan y gestionan el uso de un espacio físico de terreno, proporcionan insumos, servicios básicos y personal para mantenimiento.

- Certificación de la formación modular a través del Programa Centros Municipales de Capacitación y Formación Humana, CEMUCAF.
- Certificación de la Competencia Técnico Laboral para acreditar “Productores Agropecuarios con Especialidad en Alimentación Escolar.
- Dotación de Módulos Formativos físicos o digitales para el desarrollo de procesos formativos.
- Transferencia Metodológica a técnicos de las ETCAE.





## Oportunidades

- Formación, capacitación y tecnificación.
- Productores locales acreditados y certificados en competencias agropecuarias.
- Desarrollo comunitario y reactivación de la economía local.
- Reducción de barreras de género.
- Empoderamiento de la mujer.
- Prevención de la migración irregular.
- Desarrollar habilidades de lectoescritura y matemática funcional, así como completar sus ciclos educativos a través de modalidades flexibles.
- Vínculo entre las OPF y Productores Locales para la provisión y suministro de alimentos como lo establece la Ley de Alimentación Escolar.





### ¿Qué son?

Son espacios comunitarios educativos que, mediante el uso de herramientas tecnológicas y metodologías innovadoras, facilitan a la población educativa el desarrollo y fortalecimiento de procesos formativos pertinentes a su contexto y necesidades. Está dirigido para estudiantes del Sistema Educativo Nacional.



### Alianzas

- ✓ Se gestiona la firma de convenio con las Municipalidades por 5 años para que apoyen con el espacio físico, pago de internet, energía eléctrica y seguridad.
- ✓ El Ministerio de Educación designa al instructor y facilita el equipamiento en coordinación con la cooperación.



### ¿Cuál es su objetivo?

Propiciar el desarrollo de la población a través de procesos de aprendizajes significativos, autónomos y colaborativos, mediante el uso de herramientas tecnológicas, en un modelo educativo flexible, pertinente y de calidad.





## Oportunidades

- Iniciar o continuar estudios en forma gratuita en el Programa Nacional de Educación Alternativa PRONEA
  - En el Nivel de Educación Primaria (de 13 años en adelante)
  - Nivel de Educación Media ciclo básico (de 15 años en adelante) y diversificado (de 17 años en adelante).
  - Avanzar a su propio ritmo.
  - Si ha extraviado su papelería de estudios, puede solicitar una evaluación por suficiencia para acreditar su formación y continuar estudiando.
- Acceso a computadoras e internet en forma gratuita para procesos formativos.
- Acompañamiento por parte de un tutor.



LIBERTAD  
15 DE  
SEPTIEMBRE  
DE 1821



### Análisis de seguridad en el municipio de San Martín Jilotepeque

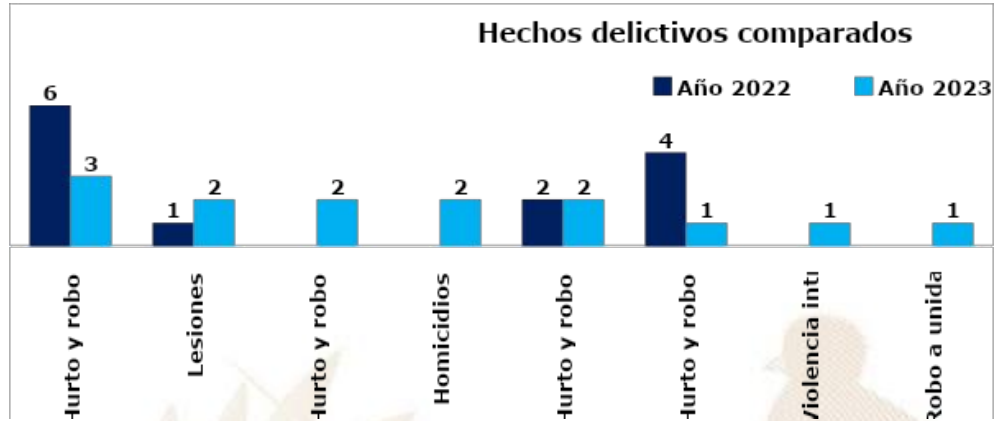

#### Análisis:

- ❑ En el ranquin de criminalidad, el municipio de San Martín Jilotepeque se ubica en la 94ª posición a nivel nacional.
- ❑ En el año 2023, el hurto y robo de motocicletas registra un descenso del 50% en comparación con el año 2022.
- ❑ En el año 2023, se reporta un aumento de 2 homicidios, en comparación con el año 2022, lo que representa el 100%.
- ❑ Los hechos registrados han ocurrido los días miércoles y domingo, en horario de 16:00 a 24:00 horas.
- ❑ Focalización de los servicios institucionales: Seguridad a bancos, cajeros automáticos, cooperativas, comercios, mercado municipal y municipalidad del municipio.
- ❑ Las rutas que se comunican con el municipio son: ruta que se conduce hacia al municipio de Chimaltenango.
- ❑ Los principales actores que generan la criminalidad se encuentran las clicas siguientes: Solo Para Locos, SPL barrio 18, Centrales Locos Salvatrucha, CLS.

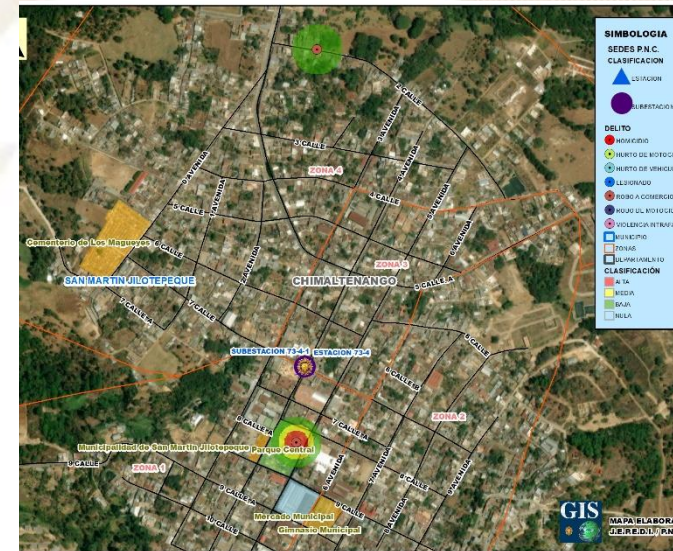

## Gestión integral de la seguridad

### ❑ **Objetivo institucional en el municipio**

Realizar actividades operativas (patrullajes, puestos fijos y operativos policiales) en los lugares donde se han registrado hechos negativos y donde exista más aglomeración de personas (plazas, mercados, paradas de buses, eventos deportivos u otros), para garantizar la vida, la integridad física y la seguridad de las personas y sus bienes.

### ❑ **Servicios policiales**

Dependencia policial	Talento humano	Recurso de movilidad		Tasa de policías por habitantes	Kilómetros que recorre cada unidad policial
		Vehículos	Motocicletas		
Subestación 73-4-1, San Martín Jilotepeque	19	2	1	Se dispone de 2 policías por cada 10,000 habitantes.	1 unidad policial cubre 124K <sup>2</sup> de demarcación.
<b>Otras dependencias policiales de apoyo</b>					
Delegación de la Subdirección General de Prevención del Delito (Chimaltenango).	8	1	--		
Delegación de la División Especializada en Investigación Criminal (Chimaltenango).	18	4	--		
Delegación de la División Nacional contra el Desarrollo Criminal de las Pandillas (Chimaltenango).	4	1	--		
Delegación de Departamento de Tránsito.	22	1	2		
Delegación de la División de Protección a la Naturaleza (Chimaltenango).	4	1	--		

### ❑ **Coordinación interinstitucional**

✓ Coordinación con instituciones del sector justicia, salud, educación y autoridades locales.

## Sistema de Información Cultural - SIC -

### ¿Qué es el Sistema de Información Cultural SIC?

Es una herramienta virtual al servicio de la sociedad. Registra, sistematiza y difunde información sobre la cultura diversa de nuestro país a nivel nacional.



**MUNAG**  
Museo Nacional de Arte de Guatemala  
The明珠 of Guatemalan Culture



### ¿Qué encontramos en el SIC?

Información de más de 500 lugares del patrimonio cultural y natural, más de 130 recetas de gastronomía tradicional; manifestaciones de la espiritualidad y religiosidad popular; escuelas y universidades de arte y cultura; legislación cultural; premios y reconocimientos para artistas, académicos y gestores culturales.

Una biblioteca virtual, noticias, vídeos culturales... y mucha más información de la rica y variada cultura de Guatemala.

## Registro Nacional de Artistas - RENART -

En el SIC también se encuentra el **Registro Nacional de Artistas RENART**:

- El RENART permite conocer cuántos artistas hay a nivel nacional. Apoyar a visibilizarlos y ampliar posibilidades de ofertar sus servicios artísticos.
- Actualmente hay más de 5,300 artistas registrados de los diversos municipios de Guatemala.
- Cada artista se registra por iniciativa y voluntad propia. Al registrarse recibe una certificación llamada **Número Único de Artistas -NUA-**. Este certificado puede ser utilizado convenientemente para gestionar apoyos en el Ministerio de Cultura y Deportes, y en otras instituciones nacionales y extranjeras.
- En el SIC el artista encontrará un tutorial que le guiará para registrarse en el RENART.



[sicultura.gov.gt](http://sicultura.gov.gt)



La información cultural en el SIC, se puede encontrar desglosada por municipios:

Por ejemplo, en el municipio de **San Martín Jilotepeque**, departamento de Chimaltenango, se encuentra la siguiente información de sus recursos culturales:

Tipo de recurso cultural registrado	Cantidad
Patrimonio Cultural Material o Tangible (Bienes inmuebles, muebles y sitios arqueológicos)	1
Patrimonio Cultural Inmaterial o Intangible (Arte Tradicional, Gastronomía Conocimientos y Oficios Tradicionales, etc.)	0
Patrimonio Natural (Reservas de la biósfera, monumentos naturales, reservas y parques nacionales, etc.)	0
Arte (Grupos artísticos y Artesanos)	0
Educación y Formación Cultural (Academias de Arte, Academias de Idiomas, Centros de Investigación, Conservatorios de Música, etc.)	0
Espacios Culturales (Centros Culturales, Museos, Teatros y Auditorios, Bibliotecas, etc.)	0
Gestión Cultural (Asociaciones Culturales, Comités de Cultura, Fundaciones Culturales, Cofradías y Hermandades, etc.)	1
Casa de Desarrollo Cultural	0

## ¿Cuántos artistas hay en mi municipio?

Cada municipio, puede conocer quiénes, cuántos y dónde están sus artistas a través del **RENART**.

En el municipio de **San Martín Jilotepeque**, departamento de Chimaltenango, están registrados **10 artistas**: de artes visuales, escénicas, música, literatura y cinematografía.

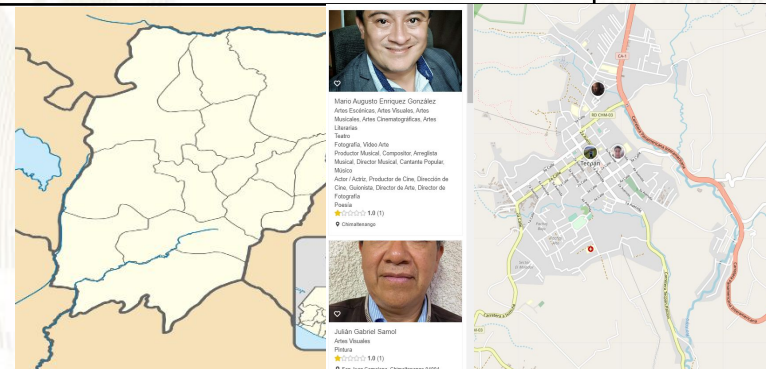

## Oficinas Municipales de Agua y Saneamiento - OMAS -

**164** MUNICIPALIDADES QUE  
YA CUENTAN CON OMAS

MODELO  
**ASH**

AGUA POTABLE,  
SANEAMIENTO  
E HIGIENE

### Objetivo

Contribuir con las municipalidades en la gestión sostenible del agua potable, saneamiento e higiene, para garantizar una mejor calidad de vida de la población

1

#### Fortalecimiento municipal

Consiste en establecer y desarrollar las capacidades institucionales, técnicas, legales y de participación que permitan a la Municipalidad abordar de manera priorizada, estratégica y sostenible el tema del agua, saneamiento e Higiene en todo el municipio.

2

#### Análisis situacional de agua, saneamiento e higiene

Consiste en establecer e implementar herramientas y metodologías participativas para la recopilación de información clave de agua potable, saneamiento e higiene para la toma de decisiones.

3

#### Planificación de la intervención

Este es el componente que facilita el proceso para planificar las alternativas y soluciones a los problemas de agua, saneamiento e higiene identificados y priorizados, tanto por las poblaciones, técnicos y autoridades del municipio.



### Oficinas Municipales de Agua y Saneamiento - OMAS -

4

#### Mobilización de Recursos

Es el proceso de identificar y gestionar recursos para la implementación de los planes estratégicos, de inversión y operativos de agua saneamiento e higiene en los municipios.

5

#### Organización y participación social inclusiva y equitativa

Consiste en contribuir al empoderamiento de la población, para satisfacer las necesidades y condiciones diferenciadas en agua, saneamiento e higiene de los diversos grupos sociales.

6

#### Implementación de infraestructura de agua y saneamiento

Consiste en universalizar la cobertura de los servicios de agua potable y saneamiento, a través de la implementación, rehabilitación y mejoramiento de sistemas de agua y saneamiento de forma sostenible.

7

#### Gestión integrada de recursos hídricos

Consiste en gestionar el recurso hídrico, considerando los distintos usos de manera interdependiente, privilegiando el agua para consumo humano, con la participación de los diferentes sectores de la sociedad e instituciones del municipio.

8

#### Integridad en la prestación de los servicios de agua y saneamiento

Consiste en fomentar la integridad a nivel municipal y comunitario, basada en los principios de transparencia, rendición de cuentas y participación para fortalecer la gobernabilidad.

9

#### Cambios de comportamiento en prácticas de higiene y saneamiento

Consiste en fortalecer las capacidades municipales, institucionales y comunitarias para la promoción y adopción de cambios de comportamiento en prácticas clave de higiene y saneamiento.

10

#### Aprendizaje y gestión del conocimiento

Consiste en el abordaje de elementos que contribuyen a facilitar procesos de generación, modificación, actualización, transmisión y uso de modificación, actualización, transmisión y uso de conocimientos en el entorno del agua, saneamiento e higiene

11

#### Sistemas de información municipal

Este componente busca plantear mecanismos para recolectar, analizar e interpretar datos para utilizarlos en la toma de decisiones relacionadas con la universalización y sostenibilidad de los servicios de agua y saneamiento en los municipios.

## Inventario de atractivos turísticos



- ❖ Es la herramienta que registra ordenadamente los factores físicos y culturales de los atractivos turísticos, conformando la oferta turística del país. Se elabora en 2 fases: 1) registro de la información (categorización), 2) evaluación de los recursos (jerarquización).
- ❖ Los atractivos turísticos están clasificados en 5 jerarquías:
  - ❖ Los atractivos jerarquía 5 presentan rasgos excepcionales de interés y valor mundial, de gran significancia para el mercado turístico internacional y que atraen un flujo importante de visitantes.
  - ❖ Los atractivos jerarquía 4 son aquellos con características singulares y representativos para la región Centroamérica y visitantes nacionales, ya sea por sí solo o en conjunto con otros recursos contiguos y aptos de aprovecharse.
  - ❖ Los atractivos jerarquía 3 presentan algún rasgo llamativo de representatividad nacional. Son oferta complementaria para visitantes internacionales.
  - ❖ Los atractivos jerarquía 2 representan oferta para turistas del departamento o región donde se ubica, se encuentran en lugares donde no se han desarrollado facilidades turísticas complementarias. (hoteles, restaurantes, otros servicios).
  - ❖ Los atractivos jerarquía 1 son oferta para turistas del mismo municipio.

Para el municipio de San Martín Jilotepeque, departamento de Chimaltenango, se registra en el inventario, la siguiente información de los atractivos turísticos.

RECURSO TURÍSTICO	TIPO	SUBTIPO	JERARQUÍA
Chuwa Nimaabaj	Culturales	Sitio Arqueológico	3

La actualización del registro y evaluación de los atractivos turísticos se realiza por medio del departamento de Planeamiento turístico de INGUAT.

## PLANTA TURÍSTICA REGISTRADA

- ❖ Se registran establecimientos de hospedaje, agencias de viajes, academias de español, transporte turístico terrestre y guías de turistas. A través de este registro cada municipio puede conocer cuántos y cuáles empresas y servicios turísticos están registrados y dónde están ubicados.
- ❖ En el sitio <https://registro.inguat.gob.gt/> se puede consultar el directorio de servicios turísticos registrados, así como los formularios y requisitos para solicitar la inscripción.

- ❖ Para incrementar el nivel de calidad de los servicios turísticos el INGUAT otorga a las empresas registradas y a los restaurantes que cumplen con los requisitos de la normativa técnica, los distintivos “sello Q”, “sello Q Verde” y “bioseguridad turística”.

Escanea el código QR para acceder al registro de servicios turísticos:



En el municipio de SAN MARTÍN JILOTEPEQUE, departamento de CHIMALTENANGO, se registra:

### SERVICIOS TURÍSTICOS

4 Establecimientos de Hospedaje, siendo 0 de ellos **Aptos para la Actividad Turística** con disponibilidad de 0 Habitaciones y 0 Plazas Cama.

0 Agencias de Viajes.

0 Guías de Turistas.

2 Empresas de Transporte Turístico Terrestre con disponibilidad de 4 unidades y un total de 110 asientos.

No cuenta con Academias de Enseñanza de Español como Segundo Idioma.

### DISTINTIVOS DE CALIDAD

Los Distintivos de Calidad y Sostenibilidad Turística son otorgados a los servicios turísticos que garantizan a sus clientes, la implementación de un proceso de mejora continua y el cumplimiento de estándares de calidad y sostenibilidad en sus operaciones.

Los servicios turísticos que cuentan con este Distintivo que otorga el INGUAT de manera gratuita, han pasado por un proceso interno en donde se establecen controles en los procesos y servicios, para la satisfacción de los turistas, así como la seguridad y confort de las instalaciones.

Para mayor información: [calidad.turistica@inguat.gob.gt](mailto:calidad.turistica@inguat.gob.gt)



## Política para la Generación y Recaudación de Ingresos Propios – PGRIP-

### Contexto

En el 2022, INAP asistió técnicamente a 106 municipalidades para la elaboración de la **Política para la Generación y Recaudación de Ingresos Propios**, con el objetivo de que cuenten con un documento que contenga lineamientos que les permitan **mejorar la recaudación de ingresos propios convencionales y no convencionales**.

### Política para la Generación y Recaudación de Ingresos Propios – PGRIP-

Aunque las propuestas de PGRIP han sido diseñadas según las necesidades de cada contexto, **todas parten de una matriz común en la que se expone:**



### Esquema General de PGRIP

<b>Auto diagnóstico financiero de la municipalidad</b>	Muestra los déficits presupuestarios y de las brechas que se generan por la falta de ingresos propios, identificando las tasas, arbitrios e impuestos que la municipalidad puede cobrar pero que no está cobrando y las razones por las cuales no lo hacen.
<b>Identificación de Potenciales</b>	Fuentes potenciales de ingresos no convencionales que permitan diseñar estrategias para hacer efectiva su recaudación.
<b>Lineamientos para la generación de ingresos convencionales</b>	Evaluación de los ingresos propios convencionales que la municipalidad está dejando de percibir, propuestas de mecanismos para mejorar los ingresos (Arbitrios, tarifas e impuestos que puede cobrar la municipalidad de acuerdo a la normativa vigente).
<b>Lineamientos de acción para ingresos no convencionales</b>	Propuesta de los ingresos no convencionales que se pueden obtener en base al potencial económico y los recursos físicos y naturales disponibles en el municipio, así como de los mecanismos que se pueden aplicar para generar estos ingresos.



## Monitoreo Índice de Gobernanza en Seguridad Alimentaria y Nutricional (SAN)



Esta herramienta tiene como finalidad la autoevaluación del desempeño de la COMUSAN y la calidad de su gestión, asimismo conocer las potencialidades y áreas a mejorar de dicha comisión en un momento determinado, definiendo un índice de gobernanza en SAN que permita la toma de decisiones consensuadas y oportunas por la COMUSAN.

Esta herramienta consiste en una aplicación que por medio de algoritmos, combina datos de 31 variables y 7 indicadores para definir un Índice de Gobernanza en SAN.



Participación: **6 variables**  
Equidad: **5 variables**  
Transparencia: **3 variables**  
Eficiencia: **4 variables**  
Capacidad de respuesta institucional: **8 variables**  
Coordinación: **3 variables**  
Marco regulatorio: **2 variables**

El Índice de Gobernanza se clasifica en tres niveles:

-  Nivel débil de Gobernanza en SAN: **Entre 0% y 49.99%**
-  Gobernanza en SAN aceptable: **Entre 50% y 79.99%**
-  Gobernanza en SAN totalmente aceptable: **Entre 80% y 100%**



SEPTIEMBRE  
DE 1821

# Municipio de San Martín Jilotepeque

Información	Datos	Ranking Departamental	Ranking Municipal	Mapa
-------------	-------	-----------------------	-------------------	------



## Monitoreo de Gobernanza en SAN



Año 2023

Cuatrimestre q1

Departamento Chimaltenango

Municipio San Martín Jilotepeque

- Débil entre 0% y 49.99%
- Aceptable entre 50% y 79.99%
- Totalmente Aceptable entre 80% y 100%

Índice de Gobernanza en SAN

# 74%

Gobernanza Aceptable en SAN

Resumen de Indicadores

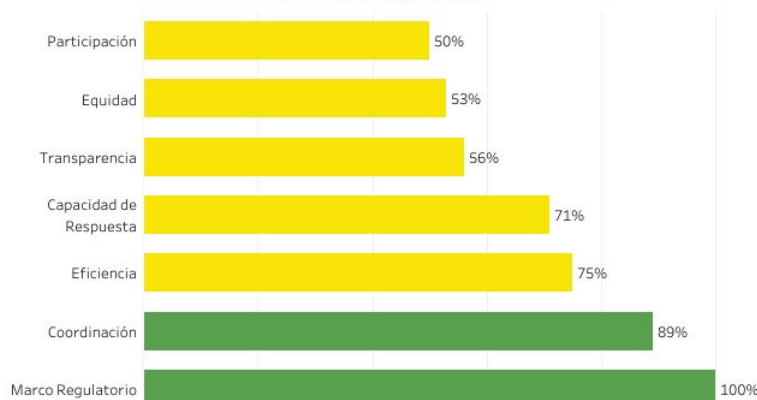

Mapa de Ubicación

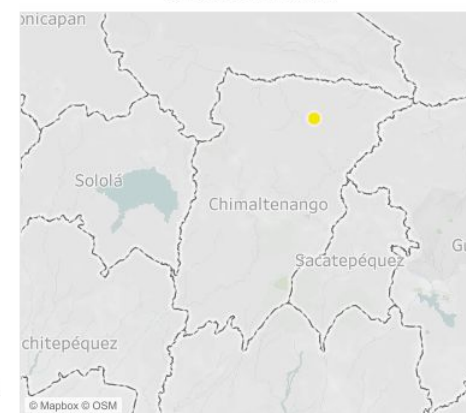

Fuente: SIINSAN

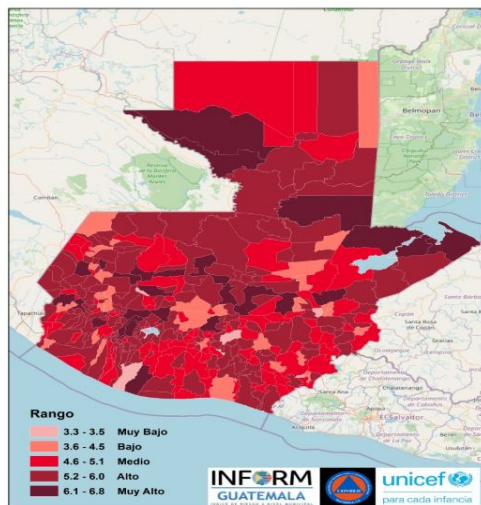

## Estructura



## SAN MARTÍN JILOTEPEQUE, CHIMALTENANGO

### Clasificación de Riesgo

**BAJO**

El municipio presenta eventos naturales periódicos y factores de degradación ambiental, con elementos que visibilizan un índice medio de vulnerabilidad y falta de capacidades / recursos para la respuesta ante eventos de distinto origen.

### Índice de Riesgo de Desastres

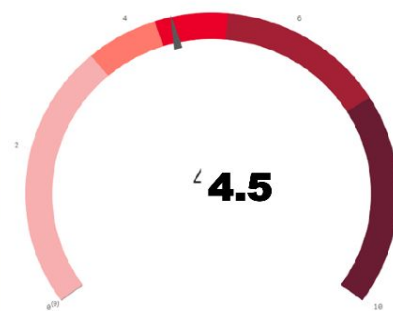

### Mapa municipal



### Escala 0—10



**INFORM Guatemala**, es una herramienta nacional, abierta, objetiva y transparente que sirve para valorar el riesgo de desastres, a partir de la identificación de amenazas, vulnerabilidades y capacidades de respuesta en los 340 municipios del país.

**SIMPLIFICA e INTEGRA**  
Información sobre el riesgo de desastres a nivel municipal en Guatemala

## TOMA DE DECISIONES



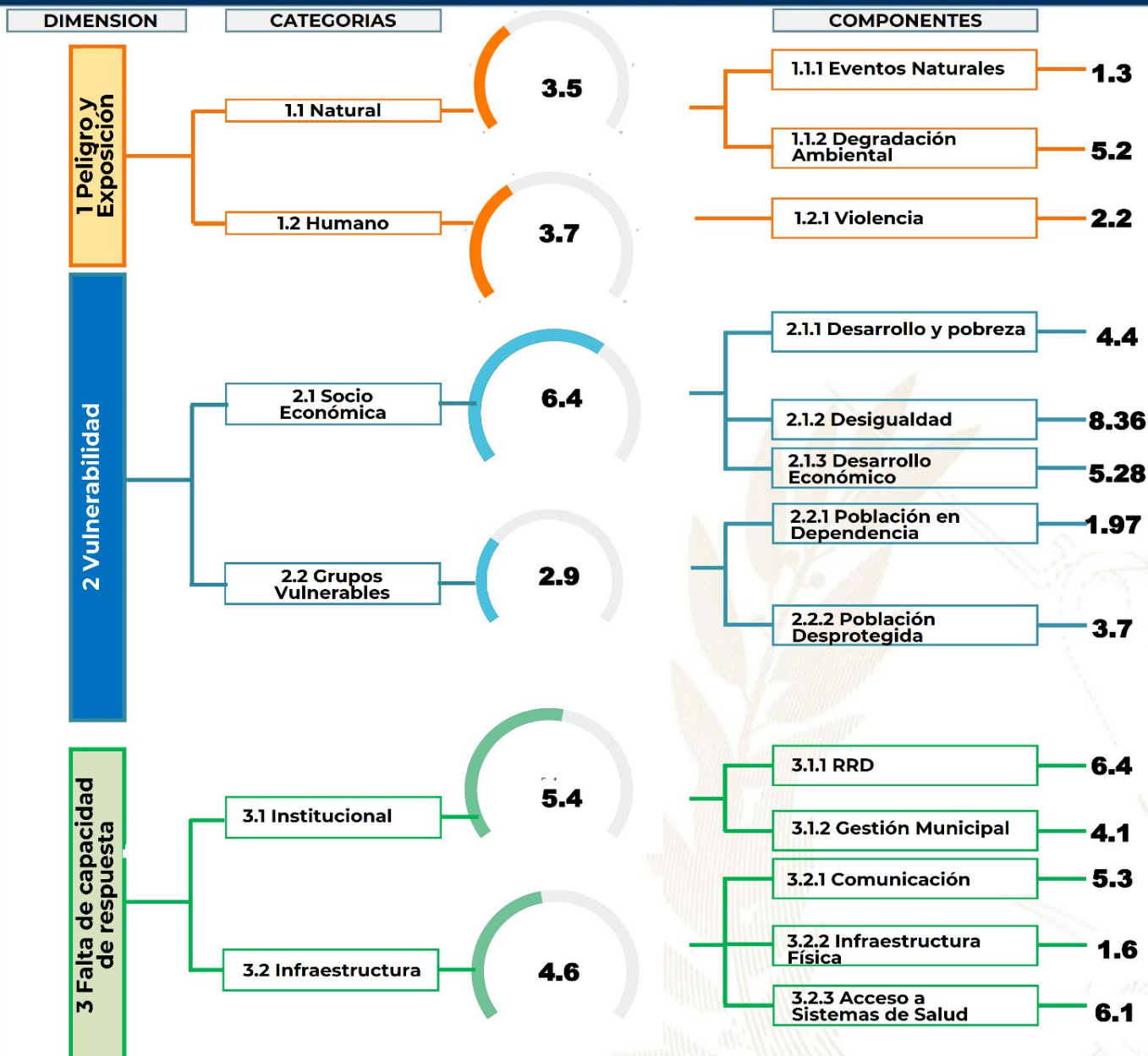

## Procesos importantes para seguimiento:

- Ordenamiento territorial
- Plan Municipal de Respuesta
- Marco Nacional de Recuperación
- Normas para la Reducción de Desastres 1-4
- AGRIP
- Conformación de Coordinadoras para la Reducción de Desastres.
- Integración de Instancias Municipales para la Gestión Integral del Riesgo de Desastres.

## Oferta Programática Dirigida a los Gobiernos Locales

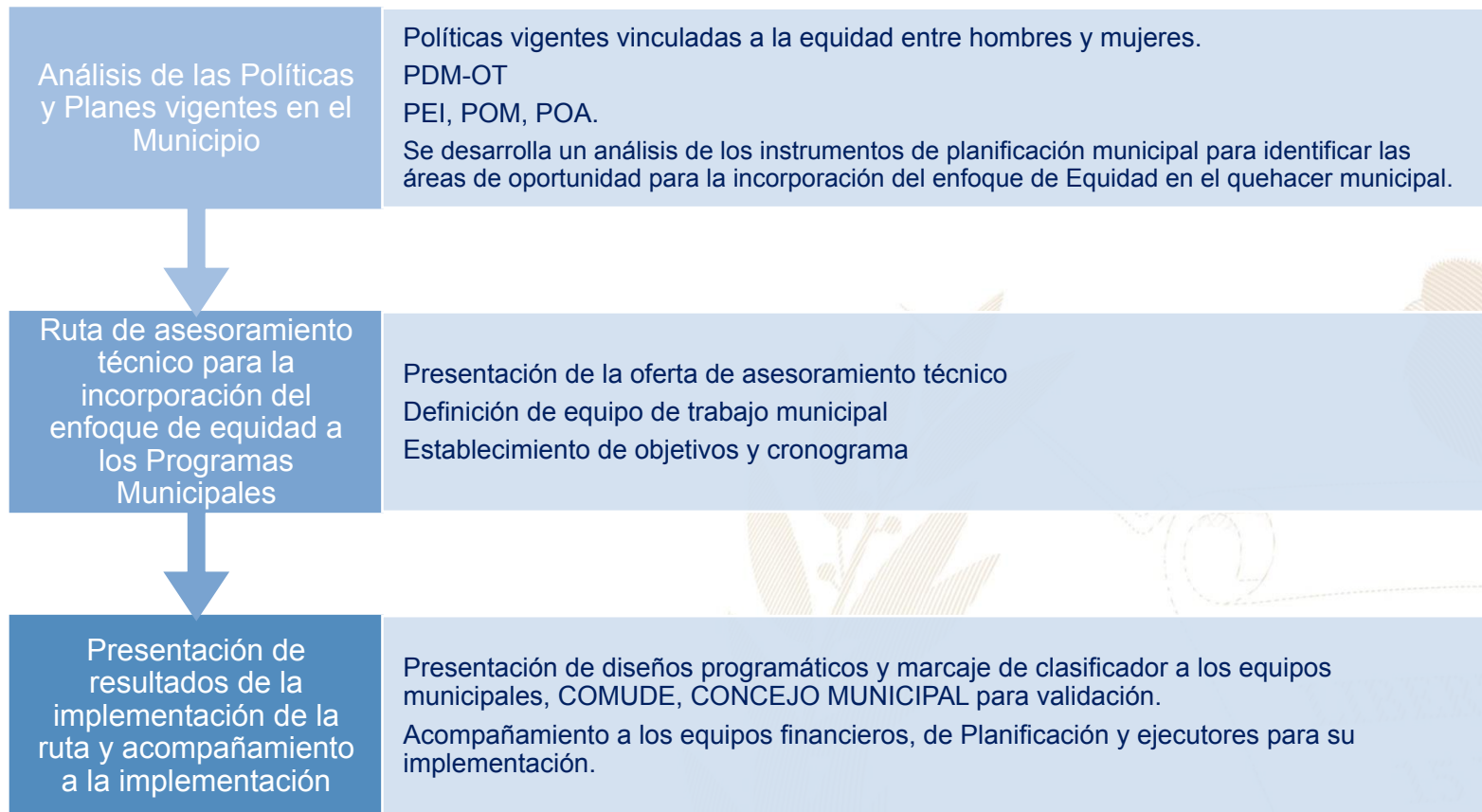

Más información aquí

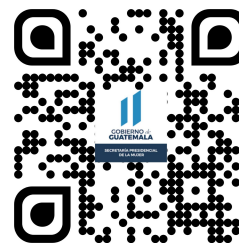

## San Martín Jilotepeque, Chimaltenango



### Educación, capacitación y formación

- Se capacitaron a 15 mujeres sobre el uso de medicina natural. Se realizaron charlas a 15 mujeres sobre la violencia intrafamiliar. También se capacitaron a 25 mujeres en temas de Seguridad Alimentaria y Nutricional. Capacitación a 15 mujeres sobre empoderamientos de las mujeres, capacitación a 341 mujeres sobre el liderazgo.

Así mismo se realizaron talleres con 20 mujeres sobre implementación y evaluación de la Política Municipal para la inclusión y equidad de derechos de las mujeres.



### Emprendimiento y/o productividad

- Se realizaron talleres con 87 mujeres en la elaboración de productos de limpieza y bordado a mano. Proyecto módulos de hongo de diferente comunidades del municipio. Se entregó hortalizas con 11 mujeres. También elaboración de pinturas y telas, cestería y repostería, dirigido a 271 mujeres de diferentes comunidades del municipio. Al igual se entregó árboles frutales a 100 mujeres. Se coordinó interinstitucional con SOSEP para capacitaciones técnicas en cursos de cestería y envasado de Mermelada. Participación de la red de protección del Municipio.



### Asistencia social

- Gestión y coordinación de apoyo en servicios médicos, terapias psicológicas, jornadas médicas, transferencias monetarias y entrega de alimentos, coordinación del servicio médico de ambulancia para la atención de las personas que lo requieran.

- Brindan apoyo psicológico en: casos de violencia intrafamiliar y violencia sexual.



### Cultural

- Gestión y coordinación de apoyo en servicios médicos, terapias psicológicas, jornadas médicas, transferencias monetarias y entrega de alimentos, coordinación del servicio médico de ambulancia para la atención de las personas que lo requieran.

- se conmemoró día internacional de la mujer. Actividades del día de la madre en diferentes comunidades.



El Índice de Desarrollo Humano Municipal (IDH-M) describe el nivel de bienestar en una sociedad a partir de tres dimensiones básicas: educación, salud y nivel de vida. El IDH-M se mide entre 0 y 1, siendo 1 el mayor nivel de desarrollo humano.

A partir de los resultados del XII Censo Nacional de Población (INE, 2019), el **IDH-M para el municipio de San Martín Jilotepeque fue de: 0.61**. Este valor se encuentra por debajo del promedio del IDH-M en el departamento de Chimaltenango (0.65) y por debajo del promedio del IDH-M (0.63).

Las dimensiones del IDH-M que presentan mayor oportunidad de mejora en San Martín Jilotepeque son: **educación y nivel de vida**.

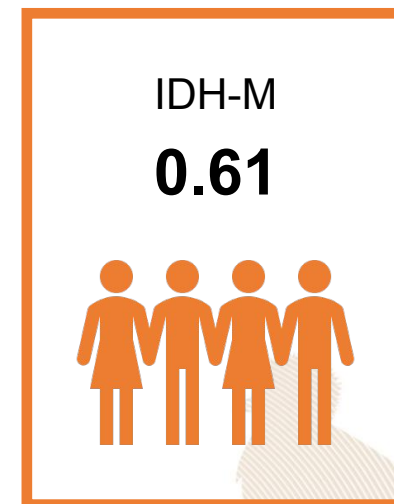

0.46

### Educación

Esperanza educativa;  
Escolaridad



0.84

### Salud

Acceso a agua y saneamiento;  
Materiales de pared y piso;  
Supervivencia de hijos nacidos vivos



0.58

### Nivel de Vida

Escolaridad de PEA;  
Numero de dormitorios por persona;  
Tipo de ocupación de  
Población Ocupada;  
Categoría ocupacional de  
Población Ocupada;  
Ubicación geográfica

#### Referencias:

Instituto Nacional de Estadística de Guatemala (INE). (2019). XII Censo Nacional de Población y VII de Vivienda. Disponible en línea: <https://www.censopoblacion.gt/>  
Programa de las Naciones Unidas para el Desarrollo (PNUD). (2022). Informe Nacional de Desarrollo Humano. Disponible en línea: <https://indhguatemala.org/visualizacion/>

**El Índice de Privaciones Multidimensionales Municipal (IP-M) describe la pobreza a nivel municipal**, para reflejar las carencias de los hogares en la calidad de la vivienda, en el empleo, en los logros educativos, en el acceso a servicios básicos de agua, saneamiento y energía, y en tecnología. El IP-M se mide entre 0 y 1, siendo 1 el mayor nivel de privaciones.

A partir de los resultados del XII Censo Nacional de Población (INE, 2019), **el IP-M para el municipio de San Martín Jilotepeque fue de: 0.37**. Este valor se encuentra por encima del promedio del IP-M en el departamento de Chimaltenango (0.33) y por encima del IP-M en el país (0.32).

Las dimensiones del IP-M que presentan mayor oportunidad de mejora en San Martín Jilotepeque son: **tecnología y servicios básicos**

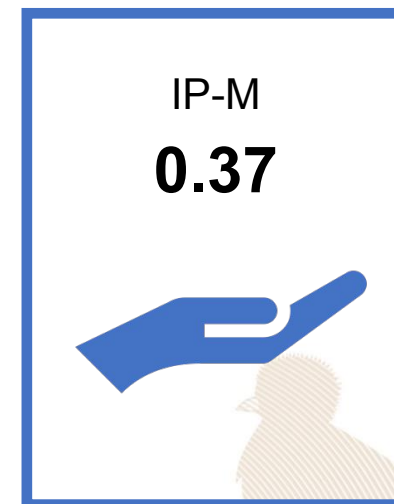

0.24

## Vivienda

Materiales precarios en piso, techo y paredes;  
Hacinamiento



0.23

## Empleo

Trabajo infantil;  
Empleo doméstico;  
Trabajo no remunerado;  
Categorías ocupacionales



0.14

## Educación

Inasistencia escolar;  
Rezago escolar;  
Adultos sin escolaridad;  
Adultos con menos de 6 años de escolaridad



0.29

## Servicios básicos

Acceso restringido a agua;  
Acceso restringido a saneamiento;  
Sin energía eléctrica



0.89

## Tecnología

Sin computadora en el hogar;  
Sin internet en el hogar

### Referencias:

Instituto Nacional de Estadística de Guatemala (INE). (2019). XII Censo Nacional de Población y VII de Vivienda. Disponible en línea: <https://www.censopoblacion.gt/>  
Programa de las Naciones Unidas para el Desarrollo (PNUD). (2022). Informe Nacional de Desarrollo Humano. Disponible en línea: <https://indhguatemala.org/visualizacion/>

### Comparación entre desempeño del municipio y el promedio departamental

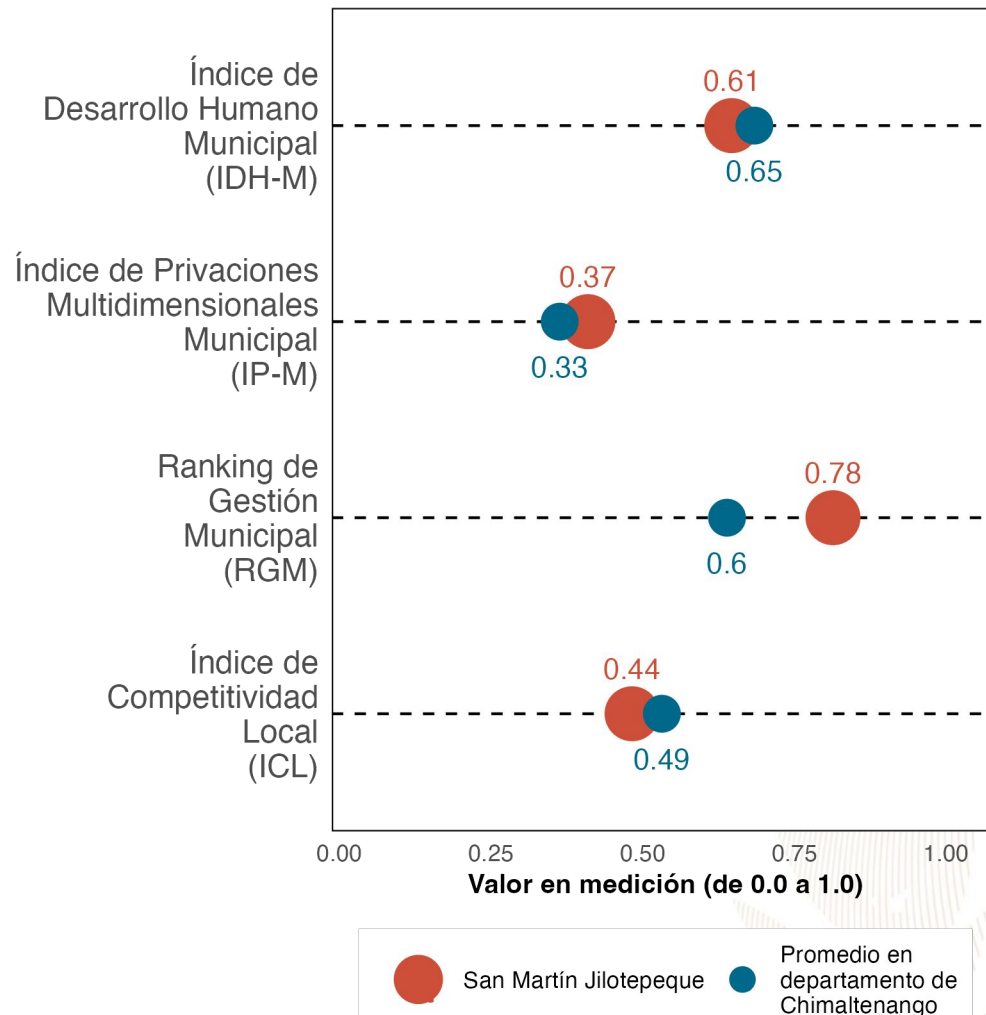

La gráfica compara el desempeño de **San Martín Jilotepeque** con el promedio de los municipios de **Chimaltenango** en distintas mediciones de desarrollo. Los resultados son:

Índice de Desarrollo Humano Municipal (IDH-M): **0.61**. Puesto **14** de **16**.

Índice de Privaciones Multidimensionales Municipal (IP-M): **0.37**. Puesto **11** de **16**.

Ranking de gestión municipal (RGM): **0.78**. Puesto **3** de **16**.

Índice de Competitividad Local (ICL): **0.44**. Puesto **16** de **16**.

**Referencias:**

Fundación Para el Desarrollo de Guatemala (FUNDESA). (2022). Índice de Competitividad Local. Disponible en línea: <https://www.fundesga.org.gt/indices-y-evaluaciones-de-pais/indice-de-competitividad-local>  
 Programa de las Naciones Unidas para el Desarrollo (PNUD). (2022). Informe Nacional de Desarrollo Humano. Disponible en línea: <https://indhguatemala.org/visualizacion/>  
 Secretaría de Planificación y Programación de la Presidencia (SEGEPLAN). (2022). Ranking de la Gestión Municipal 2020-2021. Disponible en línea: <https://ranking.segeplan.gob.gt/visor/>

## Brecha para cada indicador por área

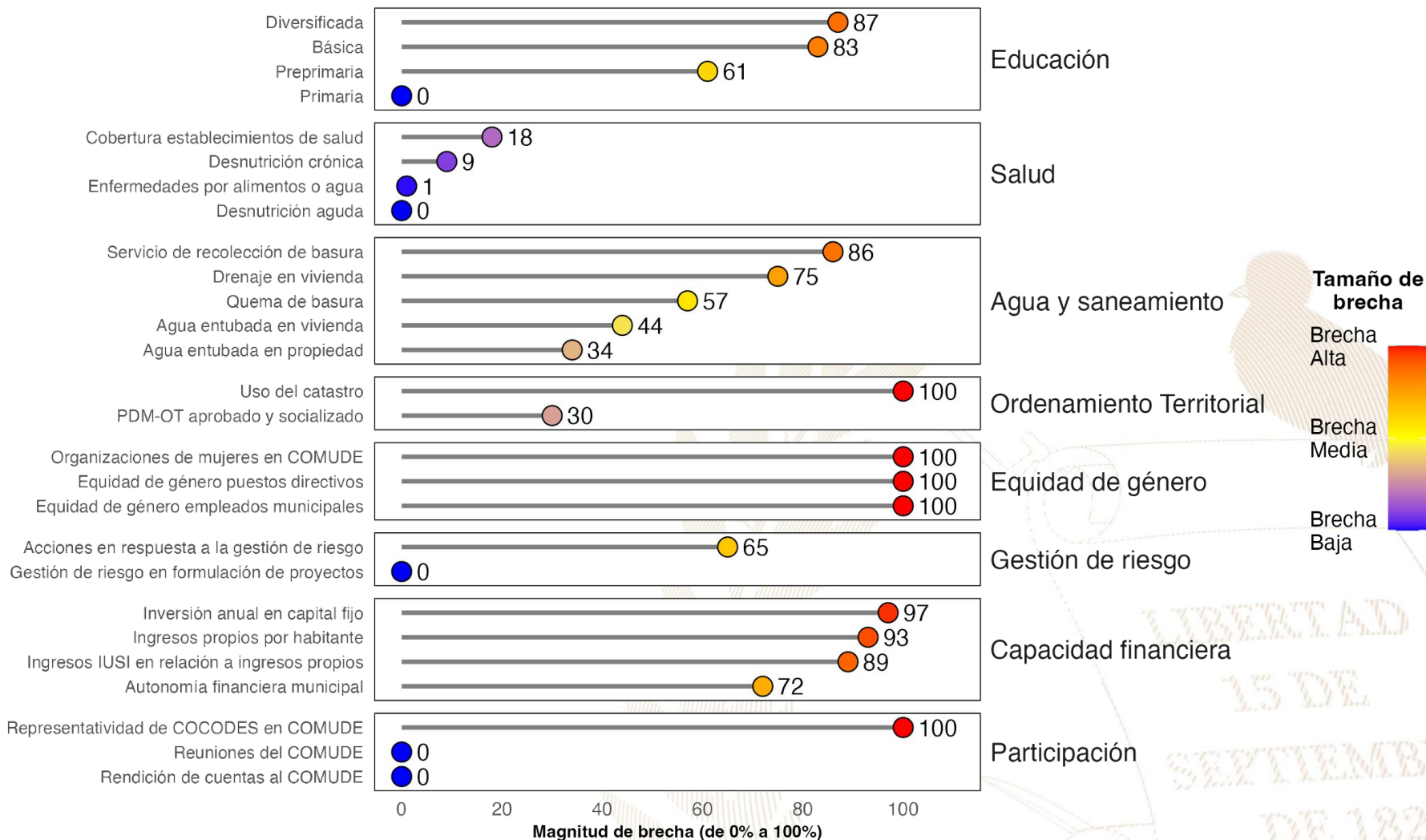

### Referencias:

La selección de indicadores por área y la estimación de brechas para cada indicador se realizó con base en la información proporcionada a la Secretaría de Coordinación Ejecutiva de la Presidencia por los Ministerios de Educación y de Salud, así como en la información del Ranking de Gestión Municipal (SEGEPLAN, 2022) y el XII Censo Nacional de Población y VII de Vivienda (INE, 2019). Una brecha baja indica que hay poca necesidad de intervenir en el indicador. Una brecha media implica la necesidad de intervenir en el indicador para fortalecerlo. Una brecha alta implica mayor necesidad de intervenir para mejorar el desempeño en el indicador.

Instituto Nacional de Estadística de Guatemala (INE). (2019). XII Censo Nacional de Población y VII de Vivienda. Disponible en línea: <https://www.censopoblacion.gt/>

Secretaría de Planificación y Programación de la Presidencia (SEGEPLAN). (2022). Ranking de la Gestión Municipal 2020-2021. Disponible en línea: <https://ranking.segeplan.gob.gt/visor/>

## Índice de Desarrollo Humano Municipal (IDH-M)

Si **San Martín Jilotepeque** eliminara las brechas en los indicadores de desempeño listados en la gráfica anterior, **los cinco indicadores que tendrían mayor impacto en el IDH-M serían:** (a) ingresos propios por habitante, (b) autonomía financiera municipal, (c) educación básica, (d) servicio de recolección de basura y (e) educación diversificada.

### IDH-M estimado si brecha se elimina

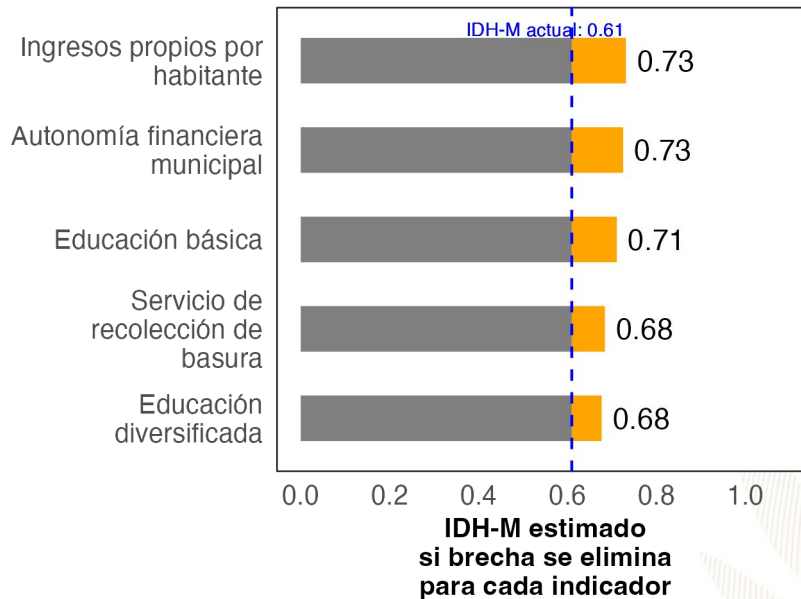

## Ranking de Gestión Municipal (RGM)

Si **San Martín Jilotepeque** eliminara las brechas en los indicadores de desempeño listados en la gráfica anterior, **los cinco indicadores que tendrían mayor impacto en el RGM serían:** (a) uso del catastro, (b) organizaciones de mujeres en COMUDE, (c) ingresos IUSI en relación a ingresos propios, (d) acciones en respuesta a la gestión de riesgo y (e) representatividad de COCODES en COMUDE.

### RGM estimado si brecha se elimina

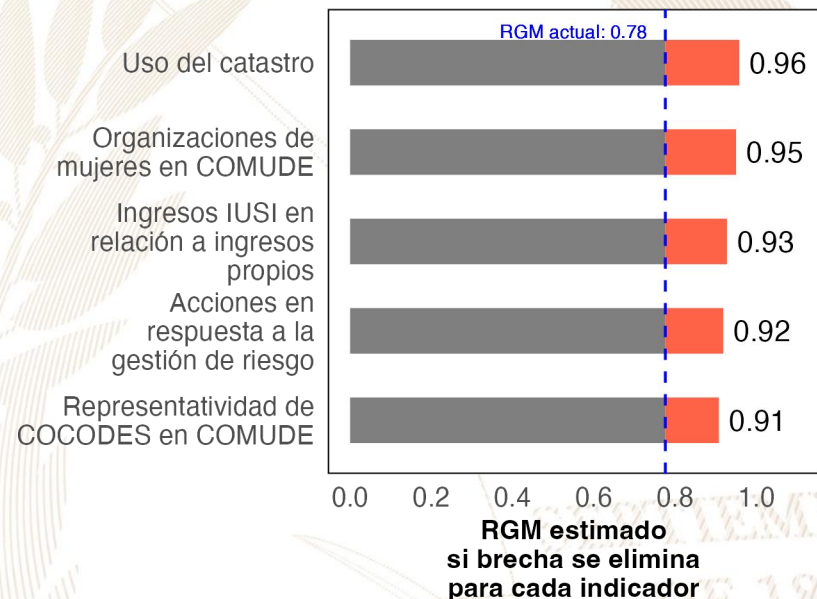

#### Referencias:

Para estimar el incremento en el desempeño se utilizó un modelo de regresión lineal tomando en cuenta la población, urbanización y etnicidad. Se considera que una brecha en un indicador de desarrollo ha sido eliminada si se reduce su valor actual a 0.  
 Instituto Nacional de Estadística de Guatemala (INE). (2019). XII Censo Nacional de Población y VII de Vivienda. Disponible en línea: <https://www.censopoblacion.gt/>  
 Programa de las Naciones Unidas para el Desarrollo (PNUD). (2022). Informe Nacional de Desarrollo Humano. Disponible en línea: <https://indhguatemala.org/visualizacion/>  
 Secretaría de Planificación y Programación de la Presidencia (SEGEPLAN). (2022). Ranking de la Gestión Municipal 2020-2021. Disponible en línea: <https://ranking.segeplan.gob.gt/visor/>

## Ranking Municipal

El Ranking de la Gestión Municipal (RGM) es un instrumento de asesoría creado para que los gobiernos locales, entidades de gobierno, cooperación internacional, academia y población en general cuenten con información precisa acerca de los avances y desafíos existentes en los principales temas de gestión municipal, a partir de la medición de 55 indicadores clasificados en 6 índices, que componen el índice de gestión municipal.

Departamento / Municipio	Resultados del Índice
<b>Chimaltenango</b>	
<b>San Martín Jilotepeque</b>	
Índice de Información a la Ciudadanía	0.76
Índice de Participación Ciudadana	0.73
Índice de Gestión Administrativa	0.40
Índice de Servicios Públicos	0.31
Índice de Gestión Financiera	0.30
Índice de Gestión Estratégica	0.26

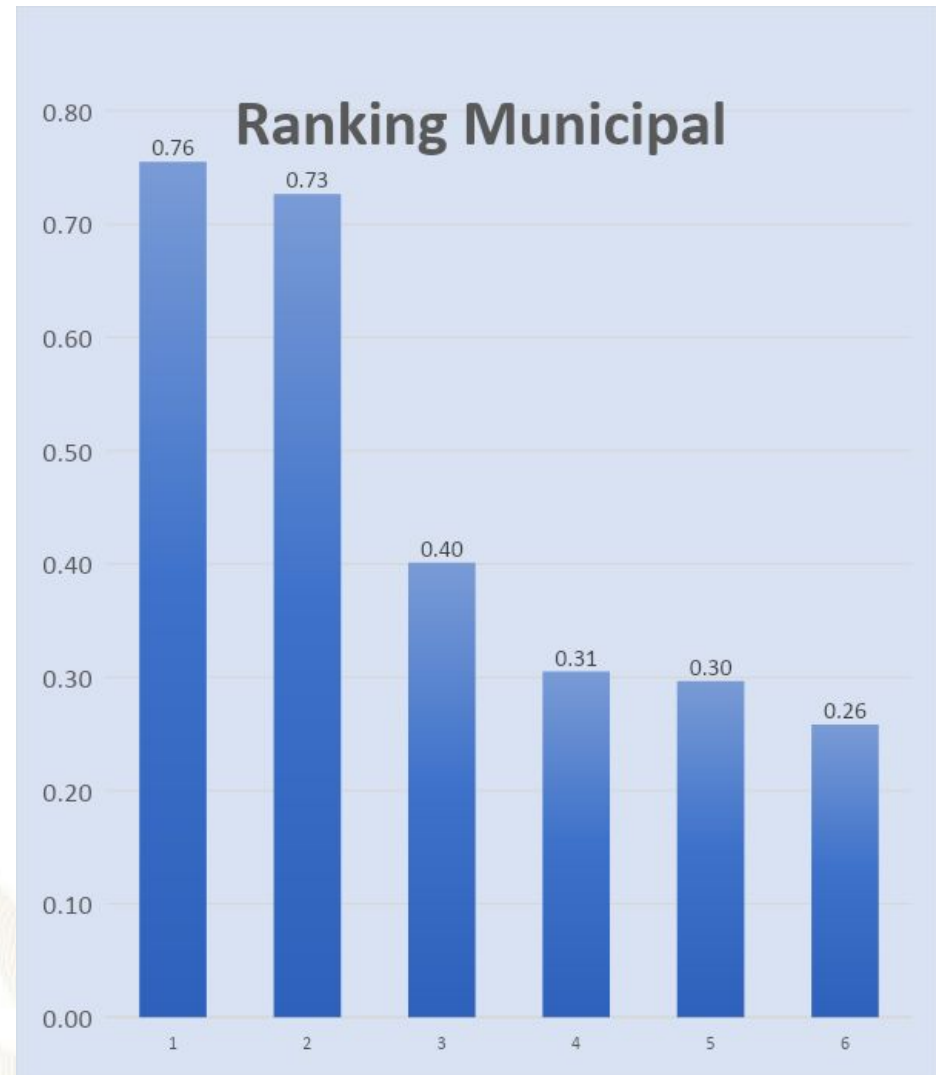



GOBIERNO de  
GUATEMALA  
DR. ALEJANDRO GIAMMATTEI

# *Un Presidente* **MUNICIPALISTA**

10 GIRA PRESIDENCIAL

INFORME DE LOGROS

2020



2023

GOBIERNO CENTRAL A GOBIERNOS LOCALES

## A nivel nacional

Año	No.	Producto público	Comunidad	Beneficiarios	Monto (Q)
2020	1	Becas de inglés para estudiantes y docentes	Todos	6,110	Q5,563,491.00
2021	2	Becas de inglés para estudiantes y docentes	Todos	2,887	Q762,320.00
2022	3	Becas de inglés para estudiantes y docentes	Todos	6,053	Q30,807,720.00
2023	4	Becas de inglés para estudiantes y docentes	Todos	8,087	Q42,676,821.00

## A nivel departamento de Chimaltenango

Año	No.	Producto público	Comunidad	Beneficiarios	Monto (Q)
2020	1	Programa de Profesionalización de docentes PADEP	Kaqchikel	342	Q1.800.700.00
2020	2	Programa de Textos escolares del Nivel de Educación Preprimaria y Primaria	K'iche'. kaqchikel. mam. q'eqchi'. q'anjob'al. tz'utujil. ixil. achi. itza'. xinka. castellano	45749	Q623.160.96
2020	3	Programa de Becas de Inglés. para el fortalecimiento de las competencias lingüísticas	Todos	9	N/A
2021	4	Programa de Profesionalización de docentes PADEP	Kaqchikel	179	Q1.471.840.00
2021	5	Programa de Textos escolares del Nivel de Educación Preprimaria y Primaria	K'iche'. kaqchikel. mam. q'eqchi'. q'anjob'al. tz'utujil. ixil. achi.	39400	Q1.055.958.73
2021	6	Programa de Becas de Inglés. para el fortalecimiento de las competencias lingüísticas	Todos	93	N/A
2022	7	Programa de Profesionalización de docentes PADEP	Kaqchikel	146	Q1.751.040.00
2022	8	Programa de Textos escolares del Nivel de Educación Preprimaria y Primaria	K'iche'. Kaqchikel. Mam. Q'eqchi'. Q'anjob'al. Tz'utujil. Ixil. Achi. Poqomchi'. Ch'orti'. Popti'	7552	Q37.306.88
2022	9	Programa de Becas de Inglés. para el fortalecimiento de las competencias lingüísticas	Todos	238	N/A
2023	10	Programa de Profesionalización de docentes PADEP	Kaqchikel	278	Q910.250.00
2023	11	Programa de Textos escolares del Nivel de Educación Preprimaria y Primaria	K'iche'. kaqchikel. Mam. Q'eqchi'. Q'anjob'al. Tz'utujil. Ixil. Achi.	35896	Q1.142.438.55
2023	12	Programa de Becas de Inglés. para el fortalecimiento de las competencias lingüísticas	Todos	150	N/A



## San Martín Jilotepeque, Chimaltenango

Año	No.	Producto público	Comunidad	Beneficiarios	Monto (Q)
2020	1	Cuadernos De Trabajo Impresos Para Estudiantes Del Nivel Preprimario	San Martín Jilotepeque	1,870	Q35,866.60
2020	2	Textos Impresos Para Estudiantes Del Nivel Primario	San Martín Jilotepeque	1,870	Q110,552.53
2020	3	Establecimientos Del Nivel Preprimaria Atendidos Con Gratuidad	San Martín Jilotepeque	1,759	Q40,237.31
2020	4	Establecimientos Del Nivel Primario Atendidos Con Gratuidad	San Martín Jilotepeque	11,050	Q372,588.58
2020	5	Establecimientos Del Ciclo Básico Atendidos Con Gratuidad	San Martín Jilotepeque	1,051	Q81,756.74
2020	6	Establecimientos Del Ciclo Diversificado Atendidos Con Gratuidad	San Martín Jilotepeque	0	Q6,590.24
2020	7	Estudiantes Del Nivel Preprimario Beneficiados Con Útiles Escolares	San Martín Jilotepeque	1,759	Q95,770.00
2020	8	Estudiantes Del Nivel Primario Beneficiados Con Útiles Escolares	San Martín Jilotepeque	11,050	Q602,440.00
2020	9	Docentes Del Nivel Preprimario Beneficiados Con Valijas Didácticas	San Martín Jilotepeque	80	Q17,600.00
2020	10	Docentes Del Nivel Primario Beneficiados Con Valijas Didácticas	San Martín Jilotepeque	516	Q113,520.00
2020	11	Estudiantes del nivel preprimario atendidos con alimentación escolar	San Martín Jilotepeque	1,632	Q1,326,150.47
2020	12	Estudiantes del nivel primario atendidos con alimentación escolar	San Martín Jilotepeque	11,008	Q8,838,703.94
2020	13	Estudiantes del nivel preprimario del sector oficial atendidos en el sistema escolar (Monolingüe y bilingüe)	San Martín Jilotepeque	1,655	Q7,482,285.89
2020	14	Estudiantes del nivel primario del sector oficial atendidos en el sistema escolar. (Monolingüe y Bilingüe)	San Martín Jilotepeque	11,129	Q53,195,595.07
2020	15	Estudiantes de primaria de adultos del sector oficial atendidos en el sistema escolar	San Martín Jilotepeque	N/A	Q129,035.00
2020	16	Estudiantes del ciclo básico del sector oficial atendidos en el sistema escolar (Telesecundaria, nufed, oficial).	San Martín Jilotepeque	1,602	Q1,907,103.85
2020	17	Estudiantes del ciclo diversificado del sector oficial atendidos en el sistema escolar. (Todas las ramas de enseñanzas)	San Martín Jilotepeque	136	Q1,036,953.25
2020	18	Estudiantes del Programa Centros Municipales de Capacitación y Formación Humana (CEMUCAF) atendidos en áreas técnico-laborales	San Martín Jilotepeque	229	N/A
2020	19	Programa de Formación Inicial Docente FID	San Martín Jilotepeque	58	Q323,840.00

## San Martín Jilotepeque, Chimaltenango

Año	No.	Producto público	Comunidad	Beneficiarios	Monto (Q)
2021	20	Cuadernos De Trabajo Impresos Para Estudiantes Del Nivel Preprimario	San Martín Jilotepeque	1657	Q28,372.80
2021	21	Textos Impresos Para Estudiantes Del Nivel Primario	San Martín Jilotepeque	8,316	Q134,305.89
2021	22	Establecimientos Del Nivel Preprimaria Atendidos Con Gratuidad	San Martín Jilotepeque	1,826	Q72,201.00
2021	23	Establecimientos Del Nivel Primario Atendidos Con Gratuidad	San Martín Jilotepeque	11,130	Q547,251.57
2021	24	Establecimientos Del Ciclo Básico Atendidos Con Gratuidad	San Martín Jilotepeque	1,430	Q173,272.12
2021	25	Establecimientos Del Ciclo Diversificado Atendidos Con Gratuidad	San Martín Jilotepeque	113	Q18,699.22
2021	26	Estudiantes Del Nivel Preprimaria Con Cobertura De Seguro Médico Escolar	San Martín Jilotepeque	1,820	Q69,349.75
2021	27	Estudiantes Del Nivel Primaria Con Cobertura De Seguro Médico Escolar	San Martín Jilotepeque	11,051	Q421,090.18
2021	28	Estudiantes Del Nivel Preprimario Beneficiados Con Útiles Escolares	San Martín Jilotepeque	1631	Q88,940.00
2021	29	Estudiantes Del Nivel Primario Beneficiados Con Útiles Escolares	San Martín Jilotepeque	11,010	Q600,265.00
2021	30	Docentes Del Nivel Preprimario Beneficiados Con Valijas Didácticas	San Martín Jilotepeque	80	Q17,600.00
2021	31	Docentes Del Nivel Primario Beneficiados Con Valijas Didácticas	San Martín Jilotepeque	518	Q114,840.00
2021	32	Estudiantes del nivel preprimario atendidos con alimentación escolar	San Martín Jilotepeque	1,824	Q1,294,346.96
2021	33	Estudiantes del nivel primario atendidos con alimentación escolar	San Martín Jilotepeque	11,130	Q8,118,784.47
2021	34	Estudiantes del nivel preprimario del sector oficial atendidos en el sistema escolar (Monolingüe y bilingüe)	San Martín Jilotepeque	1,870	Q8,085,551.96
2021	35	Estudiantes del nivel primario del sector oficial atendidos en el sistema escolar. (Monolingüe y Bilingüe)	San Martín Jilotepeque	11,312	Q54,745,900.35
2021	36	Estudiantes de primaria de adultos del sector oficial atendidos en el sistema escolar	San Martín Jilotepeque	N/A	Q145,178.00
2021	37	Estudiantes del ciclo básico del sector oficial atendidos en el sistema escolar (Telesecundaria, nufed, oficial).	San Martín Jilotepeque	1,536	Q1,915,564.75
2021	38	Estudiantes del ciclo diversificado del sector oficial atendidos en el sistema escolar. (Todas las ramas de enseñanzas)	San Martín Jilotepeque	113	Q926,003.87
2021	39	Estudiantes del Programa Centros Municipales de Capacitación y Formación Humana (CEMUCAF) atendidos en áreas técnico-laborales	San Martín Jilotepeque	265	N/A
2021	40	Estudiantes del programa de modalidades flexibles atendidos	San Martín Jilotepeque	3	N/A
2021	41	Estudiantes del Programa Nacional de Educación Alternativa, PRONEA, atendidos	San Martín Jilotepeque	6	N/A
2021	42	Programa de Formación Inicial Docente FID	San Martín Jilotepeque	18	Q278,360.00

## San Martín Jilotepeque, Chimaltenango

Año	No.	Producto público	Comunidad	Beneficiarios	Monto (Q)
2022	43	Cuadernos De Trabajo Impresos Para Estudiantes Del Nivel Preprimario	San Martín Jilotepeque	1865	Q30,865.75
2022	44	Textos Impresos Para Estudiantes Del Nivel Primario	San Martín Jilotepeque	11,319	Q540,708.63
2022	45	Establecimientos Del Nivel Preprimaria Atendidos Con Gratuidad	San Martín Jilotepeque	1,825	Q78,643.70
2022	46	Establecimientos Del Nivel Primario Atendidos Con Gratuidad	San Martín Jilotepeque	11,135	Q593,962.46
2022	47	Establecimientos Del Ciclo Básico Atendidos Con Gratuidad	San Martín Jilotepeque	1,388	Q164,487.84
2022	48	Establecimientos Del Ciclo Diversificado Atendidos Con Gratuidad	San Martín Jilotepeque	113	Q14,580.14
2022	49	Estudiantes Del Nivel Preprimaria Con Cobertura De Seguro Médico Escolar	San Martín Jilotepeque	1,891	Q199,948.66
2022	50	Estudiantes Del Nivel Primaria Con Cobertura De Seguro Médico Escolar	San Martín Jilotepeque	11,133	Q1,258,945.37
2022	51	Estudiantes Del Nivel Preprimario Beneficiados Con Útiles Escolares	San Martín Jilotepeque	1,825	Q99,390.00
2022	52	Estudiantes Del Nivel Primario Beneficiados Con Útiles Escolares	San Martín Jilotepeque	11,137	Q607,323.02
2022	53	Estudiantes Del Ciclo Básico Beneficiados Con Útiles Escolares	San Martín Jilotepeque	80	Q36,960.00
2022	54	Docentes Del Nivel Primario Beneficiados Con Valijas Didácticas	San Martín Jilotepeque	520	Q224,979.64
2022	55	Estudiantes del nivel preprimario atendidos con alimentación escolar	San Martín Jilotepeque	1,882	Q2,005,230.00
2022	56	Estudiantes del nivel primario atendidos con alimentación escolar	San Martín Jilotepeque	11,028	Q11,938,816.50
2022	57	Estudiantes del nivel preprimario del sector oficial atendidos en el sistema escolar (Monolingüe y bilingüe)	San Martín Jilotepeque	1,922	Q8,442,523.28
2022	58	Estudiantes del nivel primario del sector oficial atendidos en el sistema escolar. (Monolingüe y Bilingüe)	San Martín Jilotepeque	11,412	Q55,913,189.40
2022	59	Estudiantes de primaria de adultos del sector oficial atendidos en el sistema escolar	San Martín Jilotepeque	N/A	Q119,535.50
2022	60	Estudiantes del ciclo básico del sector oficial atendidos en el sistema escolar (Telesecundaria, nufed, oficial).	San Martín Jilotepeque	1,480	Q2,003,915.44
2022	61	Estudiantes del ciclo diversificado del sector oficial atendidos en el sistema escolar. (Todas las ramas de enseñanzas)	San Martín Jilotepeque	104	Q1,153,303.68
2022	62	Estudiantes del Programa de Educación Primaria de Adultos por Correspondencia (PEAC), atendidos	San Martín Jilotepeque	3	N/A
2022	63	Estudiantes del Programa Centros Municipales de Capacitación y Formación Humana (CEMUCAF) atendidos en áreas técnico-laborales	San Martín Jilotepeque	178	N/A
2022	64	Estudiantes del programa de modalidades flexibles atendidos	San Martín Jilotepeque	9	N/A
2022	65	Estudiantes del Programa Nacional de Educación Alternativa, PRONEA, atendidos	San Martín Jilotepeque	7	N/A
2022	66	Programa de Formación Inicial Docente FID	San Martín Jilotepeque	27	Q96,800.00

## San Martín Jilotepeque, Chimaltenango

Año	No.	Producto público	Comunidad	Beneficiarios	Monto (Q)
2023	67	Cuadernos De Trabajo Impresos Para Estudiantes Del Nivel Preprimario	San Martín Jilotepeque	1,872	Q35,305.92
2023	68	Textos Impresos Para Estudiantes Del Nivel Primario	San Martín Jilotepeque	6,109	Q60,381.36
2023	69	Establecimientos Del Nivel Preprimaria Atendidos Con Gratuidad	San Martín Jilotepeque	1,751	Q76,529.28
2023	70	Establecimientos Del Nivel Primario Atendidos Con Gratuidad	San Martín Jilotepeque	11,254	Q584,792.88
2023	71	Establecimientos Del Ciclo Básico Atendidos Con Gratuidad	San Martín Jilotepeque	1,385	Q165,121.23
2023	72	Establecimientos Del Ciclo Diversificado Atendidos Con Gratuidad	San Martín Jilotepeque	85	Q11,541.30
2023	73	Estudiantes Del Nivel Preprimaria Con Cobertura De Seguro Médico Escolar	San Martín Jilotepeque	1,909	Q143,942.92
2023	74	Estudiantes Del Nivel Primaria Con Cobertura De Seguro Médico Escolar	San Martín Jilotepeque	11,425	Q870,126.40
2023	75	Estudiantes Del ciclo básico Con Cobertura De Seguro Médico Escolar	San Martín Jilotepeque	1,506	Q96,074.27
2023	76	Estudiantes Del ciclo diversificado Con Cobertura De Seguro Médico Escolar	San Martín Jilotepeque	89	Q5,460.47
2023	77	Estudiantes Del Nivel Preprimario Beneficiados Con Útiles Escolares	San Martín Jilotepeque	1,751	Q95,310.00
2023	78	Estudiantes Del Nivel Primario Beneficiados Con Útiles Escolares	San Martín Jilotepeque	11,256	Q614,319.95
2023	79	Estudiantes Del Ciclo Básico Beneficiados Con Útiles Escolares	San Martín Jilotepeque	1,395	Q139,693.85
2023	80	Estudiantes Del Ciclo Diversificado Beneficiados Con Útiles Escolares	San Martín Jilotepeque	85	Q8,500.00
2023	81	Docentes Del Nivel Preprimario Beneficiados Con Valijas Didácticas	San Martín Jilotepeque	88	Q38,720.00
2023	82	Docentes Del Nivel Primario Beneficiados Con Valijas Didácticas	San Martín Jilotepeque	523	Q230,920.90

## San Martín Jilotepeque, Chimaltenango

Año	No.	Producto público	Comunidad	Beneficiarios	Monto (Q)
2023	83	Docentes Del Ciclo Básico Beneficiados Con Valijas Didácticas	San Martín Jilotepeque	64	Q29,776.00
2023	84	Docentes Del Ciclo Diversificado Beneficiados Con Valijas Didácticas	San Martín Jilotepeque	10	Q4,400.00
2023	85	Estudiantes del nivel preprimario atendidos con alimentación escolar	San Martín Jilotepeque	1,876	Q1,743,120.00
2023	86	Estudiantes del nivel primario atendidos con alimentación escolar	San Martín Jilotepeque	11,246	Q10,775,856.76
2023	87	Estudiantes del nivel medio atendidos con alimentación escolar	San Martín Jilotepeque	1,540	Q976,938.21
2023	88	Estudiantes del nivel preprimario del sector oficial atendidos en el sistema escolar (Monolingüe y bilingüe)	San Martín Jilotepeque	1,889	Q5,873,344.02
2023	89	Estudiantes del nivel primario del sector oficial atendidos en el sistema escolar. (Monolingüe y Bilingüe)	San Martín Jilotepeque	11,266	Q39,272,988.73
2023	90	Estudiantes de primaria de adultos del sector oficial atendidos en el sistema escolar	San Martín Jilotepeque	N/A	Q90,766.35
2023	91	Estudiantes del ciclo básico del sector oficial atendidos en el sistema escolar (Telesecundaria, nufed, oficial).	San Martín Jilotepeque	1,456	Q1,391,367.22
2023	92	Estudiantes del ciclo diversificado del sector oficial atendidos en el sistema escolar. (Todas las ramas de enseñanzas)	San Martín Jilotepeque	89	Q780,096.71
2023	93	Estudiantes del Programa de Educación Primaria de Adultos por Correspondencia (PEAC), atendidos	San Martín Jilotepeque	14	N/A
2023	94	Estudiantes del Programa Centros Municipales de Capacitación y Formación Humana (CEMUCAF) atendidos en áreas técnico-laborales	San Martín Jilotepeque	254	N/A
2023	95	Estudiantes del Programa Nacional de Educación Alternativa, PRONEA, atendidos	San Martín Jilotepeque	5	N/A
2023	96	Programa de Formación Inicial Docente FID	San Martín Jilotepeque	7	Q12,320.00

## San Martín Jilotepeque, Chimaltenango

Año	No.	Producto público	Comunidad	Beneficiarios	Monto (Q)
2020	1	BONO EDUCACIÓN	N/A	46	Q13,800.00
2020	2	BONO NIÑAS Y ADOLESCENTES EN EDUCACIÓN	N/A	30	Q9,000.00
2020	3	BONO SALUD	N/A	83	Q24,900.00
2020	4	BONO SALUD DE 0 A 2 AÑOS	N/A	36	Q55,200.00
2020	5	BECA EDUCACIÓN MEDIA	N/A	15	Q37,500.00
2020	6	BECA EDUCACIÓN SUPERIOR	N/A	10	Q19,000.00
2021	7	BONO EDUCACIÓN	N/A	46	Q95,700.00
2021	8	BONO NIÑAS Y ADOLESCENTES EN EDUCACIÓN	N/A	23	Q48,300.00
2021	9	BONO SALUD	N/A	87	Q167,400.00
2021	10	BONO SALUD DE 0 A 2 AÑOS	N/A	10	Q28,200.00
2021	11	BECA EDUCACIÓN MEDIA	N/A	8	Q18,500.00

## San Martín Jilotepeque, Chimaltenango

Año	No.	Producto público	Comunidad	Beneficiarios	Monto (Q)
2021	12	BECA EDUCACIÓN SUPERIOR	N/A	5	Q9,500.00
2022	13	BONO EDUCACIÓN	N/A	49	Q120,900.00
2022	14	BONO SALUD	N/A	62	Q156,300.00
2022	15	BECA EDUCACIÓN MEDIA	N/A	2	Q5,000.00
2022	16	BECA EDUCACIÓN SUPERIOR	N/A	1	Q1,000.00
2023	17	BONO EDUCACIÓN	N/A	73	Q126,300.00
2023	18	BONO SALUD	N/A	43	Q61,800.00
2023	19	BECA EDUCACIÓN MEDIA	N/A	3	Q6,000.00

No.	Producto público	Comunidad	Beneficiarios	Monto (Q)
1	BONO FAMILIA	N/A	14,064	Q31,373,250.00
2	TRANSFERENCIAS MONETARIAS A FAMILIAS DE NIÑOS Y NIÑAS CON DESNUTRICIÓN AGUDA, PREVIAMENTE IDENTIFICADOS EN EL MARCO DE LA VULNERABILIDAD NUTRICIONAL	N/A	1	Q1,500.00

### PROYECCIÓN 2024 PROGRAMA SOCIAL "BECA SOCIAL"

No.	Producto público	Comunidad	Beneficiarios
1	BECA EDUCACIÓN MEDIA	N/A	2

## San Martín Jilotepeque, Chimaltenango

No.	Producto Público																										
1	<p>Atención de consultas relacionadas al uso del Sistema de Contabilidad Integrada de Gobiernos Locales -SICOIN GL- y del Sistema Servicios GL, por los medios disponibles, sea vía telefónica, correo electrónico, mesa de ayuda y en Oficinas Regionales de Atención Municipal, que han sido realizadas por los empleados municipales con los siguientes perfiles:</p> <table border="1" data-bbox="253 605 1796 1198"> <thead> <tr> <th data-bbox="253 605 960 658"><b>SICOIN GL</b></th> <th data-bbox="960 605 1796 658"><b>Servicios GL</b></th> </tr> </thead> <tbody> <tr> <td data-bbox="253 658 960 701">- Director AFIM</td> <td data-bbox="960 658 1796 701">- Administración Municipal</td> </tr> <tr> <td data-bbox="253 701 960 743">- Encargado de Contabilidad</td> <td data-bbox="960 701 1796 743">- Gestor Documento de Cobro</td> </tr> <tr> <td data-bbox="253 743 960 786">- Encargado de Presupuesto</td> <td data-bbox="960 743 1796 786">- Gestor Municipal</td> </tr> <tr> <td data-bbox="253 786 960 829">- Encargado de Tesorería</td> <td data-bbox="960 786 1796 829">- Nuevo Cajero General</td> </tr> <tr> <td data-bbox="253 829 960 872">- Encargado de Planes</td> <td data-bbox="960 829 1796 872">- Nuevo Cajero Receptor</td> </tr> <tr> <td data-bbox="253 872 960 915">- Encargado de Contratos</td> <td data-bbox="960 872 1796 915">- Nuevo Gerente de Agua</td> </tr> <tr> <td data-bbox="253 915 960 958">- Gestión de Ingresos</td> <td data-bbox="960 915 1796 958">- Nuevo Gerente de Arbitrios</td> </tr> <tr> <td data-bbox="253 958 960 1001">- Gestión Presupuestaria</td> <td data-bbox="960 958 1796 1001">- Nuevo Gestor de IUSI</td> </tr> <tr> <td data-bbox="253 1001 960 1043">- Gestión de Préstamos y donaciones</td> <td data-bbox="960 1001 1796 1043">- Perfil Cajero General PMT</td> </tr> <tr> <td data-bbox="253 1043 960 1086">- Alcalde</td> <td data-bbox="960 1043 1796 1086">- Perfil Gestión PMT</td> </tr> <tr> <td data-bbox="253 1086 960 1129">- Asesor Municipal</td> <td data-bbox="960 1086 1796 1129">- Registro Lecturas de Agua</td> </tr> <tr> <td data-bbox="253 1129 960 1198">- Creación de Unidad Solicitante, entre otros</td> <td data-bbox="960 1129 1796 1198">- Solicitud Cuenta Corriente Anual, entre otros.</td> </tr> </tbody> </table>	<b>SICOIN GL</b>	<b>Servicios GL</b>	- Director AFIM	- Administración Municipal	- Encargado de Contabilidad	- Gestor Documento de Cobro	- Encargado de Presupuesto	- Gestor Municipal	- Encargado de Tesorería	- Nuevo Cajero General	- Encargado de Planes	- Nuevo Cajero Receptor	- Encargado de Contratos	- Nuevo Gerente de Agua	- Gestión de Ingresos	- Nuevo Gerente de Arbitrios	- Gestión Presupuestaria	- Nuevo Gestor de IUSI	- Gestión de Préstamos y donaciones	- Perfil Cajero General PMT	- Alcalde	- Perfil Gestión PMT	- Asesor Municipal	- Registro Lecturas de Agua	- Creación de Unidad Solicitante, entre otros	- Solicitud Cuenta Corriente Anual, entre otros.
<b>SICOIN GL</b>	<b>Servicios GL</b>																										
- Director AFIM	- Administración Municipal																										
- Encargado de Contabilidad	- Gestor Documento de Cobro																										
- Encargado de Presupuesto	- Gestor Municipal																										
- Encargado de Tesorería	- Nuevo Cajero General																										
- Encargado de Planes	- Nuevo Cajero Receptor																										
- Encargado de Contratos	- Nuevo Gerente de Agua																										
- Gestión de Ingresos	- Nuevo Gerente de Arbitrios																										
- Gestión Presupuestaria	- Nuevo Gestor de IUSI																										
- Gestión de Préstamos y donaciones	- Perfil Cajero General PMT																										
- Alcalde	- Perfil Gestión PMT																										
- Asesor Municipal	- Registro Lecturas de Agua																										
- Creación de Unidad Solicitante, entre otros	- Solicitud Cuenta Corriente Anual, entre otros.																										



## San Martín Jilotepeque, Chimaltenango

No.	Producto Público		
2	<p>Realización de eventos de capacitación de acuerdo a necesidades identificadas en la municipalidad con los temas indicados a continuación:</p> <table border="1" data-bbox="253 525 1798 1093"> <tr> <td data-bbox="253 525 1136 1093"> <ul style="list-style-type: none"> <li>a) Cierre contable y apertura de ejercicio fiscal 2023 (Inicialización de Saldos)</li> <li>b) Generalidades presupuestarias</li> <li>c) Actualizaciones al MAFIM- 2a. Edición</li> <li>d) Revisión y Análisis de Reportes de Gestión y Ejecución Presupuestaria</li> <li>e) Módulo del IUSI en Servicios GL</li> <li>f) Módulo de Arbitrios en Servicios GL</li> <li>g) Planificación y Formulación Presupuestaria enfocado a GpR -SICOIN GL-</li> <li>h) Planificación (Facebook live)</li> <li>i) Planificación y Presupuesto por Resultados</li> </ul> </td> <td data-bbox="1136 525 1798 1093"> <ul style="list-style-type: none"> <li>j) Módulo de Caja -Servicios GL-</li> <li>k) Uso del Sistema Soporte GL</li> <li>l) Reportes Financieros</li> <li>m) Préstamos, Donaciones y Convenios</li> <li>n) Módulo de Agua en Servicios GL</li> <li>o) Errores más comunes que se generan al elaborar un Presupuesto</li> <li>p) Módulo de Contratos</li> <li>q) Formulación Presupuestaria de Ingresos y egresos (Facebook live)</li> <li>r) Procesamiento Electrónico de Medios de Pago, entre otros.</li> </ul> </td> </tr> </table>	<ul style="list-style-type: none"> <li>a) Cierre contable y apertura de ejercicio fiscal 2023 (Inicialización de Saldos)</li> <li>b) Generalidades presupuestarias</li> <li>c) Actualizaciones al MAFIM- 2a. Edición</li> <li>d) Revisión y Análisis de Reportes de Gestión y Ejecución Presupuestaria</li> <li>e) Módulo del IUSI en Servicios GL</li> <li>f) Módulo de Arbitrios en Servicios GL</li> <li>g) Planificación y Formulación Presupuestaria enfocado a GpR -SICOIN GL-</li> <li>h) Planificación (Facebook live)</li> <li>i) Planificación y Presupuesto por Resultados</li> </ul>	<ul style="list-style-type: none"> <li>j) Módulo de Caja -Servicios GL-</li> <li>k) Uso del Sistema Soporte GL</li> <li>l) Reportes Financieros</li> <li>m) Préstamos, Donaciones y Convenios</li> <li>n) Módulo de Agua en Servicios GL</li> <li>o) Errores más comunes que se generan al elaborar un Presupuesto</li> <li>p) Módulo de Contratos</li> <li>q) Formulación Presupuestaria de Ingresos y egresos (Facebook live)</li> <li>r) Procesamiento Electrónico de Medios de Pago, entre otros.</li> </ul>
<ul style="list-style-type: none"> <li>a) Cierre contable y apertura de ejercicio fiscal 2023 (Inicialización de Saldos)</li> <li>b) Generalidades presupuestarias</li> <li>c) Actualizaciones al MAFIM- 2a. Edición</li> <li>d) Revisión y Análisis de Reportes de Gestión y Ejecución Presupuestaria</li> <li>e) Módulo del IUSI en Servicios GL</li> <li>f) Módulo de Arbitrios en Servicios GL</li> <li>g) Planificación y Formulación Presupuestaria enfocado a GpR -SICOIN GL-</li> <li>h) Planificación (Facebook live)</li> <li>i) Planificación y Presupuesto por Resultados</li> </ul>	<ul style="list-style-type: none"> <li>j) Módulo de Caja -Servicios GL-</li> <li>k) Uso del Sistema Soporte GL</li> <li>l) Reportes Financieros</li> <li>m) Préstamos, Donaciones y Convenios</li> <li>n) Módulo de Agua en Servicios GL</li> <li>o) Errores más comunes que se generan al elaborar un Presupuesto</li> <li>p) Módulo de Contratos</li> <li>q) Formulación Presupuestaria de Ingresos y egresos (Facebook live)</li> <li>r) Procesamiento Electrónico de Medios de Pago, entre otros.</li> </ul>		
3	<p>Capacitación en temas relacionados a las finanzas municipales, análisis e interpretación de indicadores financieros, según las siguientes metodologías:</p> <ul style="list-style-type: none"> <li>a) Índice Consolidado Financiero Municipal -ICFM-.</li> <li>b) Ficha de seguimiento del -ICFM- e Informe -ICFM- año finalizado.</li> <li>c) Diagnóstico para el Fortalecimiento de las Finanzas Municipales.</li> </ul>		

## San Martín Jilotepeque, Chimaltenango

No.	Producto Público
4	Elaboración y actualización de Guías de Usuario del Sistema de Contabilidad Integrada de Gobiernos Locales -SICOIN GL- y del Sistema Servicios GL las cuales se encuentran disponibles en el Portal de Gobiernos Locales en el siguiente enlace: <a href="https://portalgl.minfin.gob.gt">https://portalgl.minfin.gob.gt</a> seleccionando las opciones "Biblioteca Virtual", "Guías y Manuales", "Guías Sicoín gl", "Guías Servicios GL", entre otras.
5	Manual de Administración Financiera Integrada Municipal -MAFIM- (Segunda Edición) el cual contiene la actualización de normas, procedimientos técnicos, administrativos y financieros que fortalecen los procesos de la gestión financiera municipal, favorece el control interno, la administración y el uso eficiente y eficaz de los recursos públicos, contribuyendo a la transparencia del gasto y la rendición de cuentas, éste se encuentra disponible en el Portal de Gobiernos Locales en el siguiente enlace: <a href="https://portalgl.minfin.gob.gt">https://portalgl.minfin.gob.gt</a> seleccionando las opciones "Biblioteca Virtual", "Guías y Manuales", "Manuales", "Manual de Administración Financiera Integrada Municipal (2a. Edición) 2022".
6	Tablero de Resultados del índice Consolidado Financiero Municipal -ICFM- el cual es un instrumento de análisis, monitoreo y evaluación que permite a través de indicadores financieros según la metodología, conocer las fortalezas y áreas de oportunidad de la gestión financiera municipal, útil para la toma de decisiones de las autoridades y funcionarios municipales, éste se encuentra disponible en el Portal de Gobiernos Locales en el siguiente enlace: <a href="https://portalgl.minfin.gob.gt">https://portalgl.minfin.gob.gt</a> seleccionando las opciones "Indicadores" y luego "ICFM".

## San Martín Jilotepeque, Chimaltenango

No.	Producto Público
7	<p>Ficha de Seguimiento a la Gestión Financiera Municipal en la cual se pueden visualizar los resultados de la gestión financiera de los últimos dos años para realizar análisis comparativo y el seguimiento durante el ejercicio fiscal vigente de manera mensual, permitiendo a las autoridades y funcionarios municipales identificar fortalezas y oportunidades de mejora que orienten la labor para establecer estrategias de fortalecimiento financiero municipal; asimismo se pone a disposición el Informe ICFM año finalizado, el cual muestra el análisis general de los resultados de la gestión financiera del ejercicio fiscal finalizado. Ambos instrumentos se encuentran disponibles dentro del Sistema de Contabilidad Integrada de Gobiernos Locales -SICOINGL- en la siguiente ruta: "Ejecución", "Reportes Financieros", "Ficha de Seguimiento Municipal", "Informe ICFM año finalizado".</p>
8	<p>Tablero que muestra la ejecución presupuestaria de la municipalidad desde la perspectiva de los Objetivos de Desarrollo Sostenible -ODS-, Ejes del Plan Nacional de Desarrollo, Prioridades Nacionales, Metas Estratégicas de Desarrollo y Resultados Estratégicos, los cuales se pueden consultar desde el Portal de Gobiernos Locales en el siguiente enlace: <a href="https://portalgl.minfin.gov.gt">https://portalgl.minfin.gov.gt</a> seleccionando las opciones "Indicadores" y luego "Objetivos de Desarrollo Sostenible".</p>

## San Martín Jilotepeque, Chimaltenango

No.	Producto Público		
9	Implementación de las siguientes herramientas informáticas y metodologías:		
	a) Sistema de Contabilidad Integrada de Gobiernos Locales -SICOIN GL-	X	Implementada
	b) Sistema Servicios GL	X	Implementada
	c) Aplicación (APP) Móvil para Toma de Lecturas de Agua		Por implementar
	d) Generación de Boleto de Ornato Masivo		Por implementar
	e) Metodología del Índice Consolidado Financiero Municipal -ICFM-		Por implementar
	f) Metodología "Diagnóstico para el Fortalecimiento de las Finanzas Municipales"		Por implementar
	g) Metodología "Gestión por Resultados"		Por implementar
	h) Cobro de servicios municipales con tarjeta de crédito y débito		Por implementar
	i) Cobro de servicios municipales a través de BANCAMUNI		Por implementar
	j) Cuenta Única del Tesoro Municipal -CUT-	X	Implementada

## San Martín Jilotepeque, Chimaltenango

Año	No.	Producto público	Beneficiarios	Monto (Q)
2020	1	Programa del Aporte Económico del Adulto Mayor (Activos)	973	Q4,202,800.00
2020	2	Programa del Aporte Económico del Adulto Mayor (Nuevos Beneficiarios)	109	N/A
2021	3	Programa del Aporte Económico del Adulto Mayor (Activos)	937	Q4,180,400.00
2021	4	Programa del Aporte Económico del Adulto Mayor (Nuevos Beneficiarios)	29	N/A
2022	5	Programa del Aporte Económico del Adulto Mayor (Activos)	956	Q5,340,200.00
2022	6	Programa del Aporte Económico del Adulto Mayor (Nuevos Beneficiarios)	108	N/A
2023	7	Programa del Aporte Económico del Adulto Mayor (Activos)	1,042	Q3,637,000.00
2023	8	Programa del Aporte Económico del Adulto Mayor (Nuevos Beneficiarios)	161	N/A

No.	Producto público	Comunidad	Aportes	Monto (Q)
1	Programa del Aporte Económico del Adulto Mayor	San Martín Jilotepeque	39,082	Q17,360,400.00

## San Martín Jilotepeque, Chimaltenango

No.	Producto público	Comunidad	Beneficiarios	Monto (Q)
1	Identificación de Hogares Sin Energía	Caserío Estancita, Aldea Patzaj	486	Q3,998.00
2	Identificación de Hogares Sin Energía	Caserío Puente Gomez, Aldea Patzaj	146	
3	Plan Centinela verificación de calidad y cantidad en estaciones de servicio, plantas y depósitos de almacenamiento y expendios de GLP en cilindros  8 Supervisiones técnicas de calidad y cantidad en estaciones de servicio, plantas y depósitos de almacenamiento y expendios de GLP en cilindros por personal Delegado de la DGH, durante el período 2020-agosto 2023	San Martín Jilotepeque	toda la población	Q13,254.48

## San Martín Jilotepeque, Chimaltenango

No.	Producto público	Comunidad	Beneficiarios	Monto (Q)
1	B-001-2020 PROYECTO DE MANTENIMIENTO RUTINARIO - BACHEO	MULTIMUNICIPAL CHIMALTENANGO, MULTIMUNICIPAL GUATEMALA, San Juan Sacatepéquez, San Martín Jilotepeque, San Pedro Sacatepéquez, San Raimundo.	1,412,940	Q13,573,492.15
2	L-003-2020 LIMPIEZA DEL DERECHO DE VÍA	MULTIMUNICIPAL CHIMALTENANGO, San Juan Sacatepéquez, San Martín Jilotepeque.	509,781	Q584,158.00
3	L-047-2022 - LIMPIEZA DEL DERECHO DE VÍA	MULTIREGIONAL, San Juan Sacatepéquez, San Martín Jilotepeque.	509,781	Q715,024.26
4	T-006-2022-MANTENIMIENTO RUTINARIO TERRACERÍA	MULTIMUNICIPAL CHIMALTENANGO, San José Poaquil, San Martín Jilotepeque.	100,314	Q5,818,850.00
5	GRUPO 3: EORM, CASERÍO SAN FRANCISCO ALDEA CHOATALUN, SAN MARTÍN JILOTEPEQUE, CHIMALTENANGO	SAN MARTIN JILOTEPEQUE	105	Q743,364.63
6	COCINA , CASERIO LOS TABLONES ALDEA XESUJ, SAN MARTÍN JILOTEPEQUE, CHIMALTENANGO	CASERIO LOS TABLONES ALDEA XESUJ	36	Q99,666.66

## San Martín Jilotepeque, Chimaltenango

No.	Producto público	Comunidad	Beneficiarios	Monto (Q)
7	COCINA , CASERIO EL PAJÓN, ALDEA XESUJ, SAN MARTIN JILOTEPEQUE, CHIMALTENANGO	CASERIO EL PAJÓN, ALDEA XESUJ	36	Q99,666.67
8	COCINA , CASERÍO SACALA ALDEA LAS LOMAS, SAN MARTIN JILOTEPEQUE, CHIMALTENANGO	CASERIO SACALA ALDEA LAS LOMAS	247	Q99,666.67
9	COCINA , CASERÍO LA JOYA DEL AGUACATAL, ALDEA VARITUC, SAN MARTIN JILOTEPEQUE, CHIMALTENANGO	CASERIO LA JOYA DEL AGUACATAL, ALDEA VARITUC	26	Q99,666.67
10	COCINA , CASERÍO LLANO GRANDE SECTOR II EL CEBOLLÍN, ALDEA ESTANCIA DE SAN MARTÍN, SAN MARTÍN JILOTEPEQUE, CHIMALTENANGO	CASERÍO LLANO GRANDE SECTOR II EL CEBOLLÍN, ALDEA ESTANCIA DE SAN MARTÍN	28	Q99,666.67
11	COCINA , CASERÍO LA ESTANCITA SECTOR CENTRO, ALDEA PATZAJ, SAN MARTÍN JILOTEPEQUE, CHIMALTENANGO	CASERÍO LA ESTANCITA SECTOR CENTRO, ALDEA PATZAJ	26	Q99,666.67
12	COCINA , ALDEA XESUJ, SAN MARTÍN JILOTEPEQUE, CHIMALTENANGO	ALDEA XESUJ	347	Q99,666.67
13	Familias Beneficiadas Con Subsidio Para La Vivienda	San Martin Jilotepeque	786	Q26,925,000.00
14	MEJORAMIENTO CAMINO RURAL CR-CHM-39, TRAMO: TECPAN - SAN MARTÍN JILOTEPEQUE, CHIMALTENANGO	TECPÁN GUATEMALA, SAN JUAN COMALAPA, SAN MARTÍN JILOTEPEQUE	227,685	Q44,551,016.27



## San Martín Jilotepeque, Chimaltenango

Año	No.	Producto público	Comunidad	Beneficiarios	Monto (Q)
2020	1	Capacitaciones	San Martin Jilotepeque	30	Q582.60
2020	2	Instrumentos Ambientales Públicos	San Martin Jilotepeque	96,254	Q13,425,512.46
2020	3	Instrumentos Ambientales Privados	San Martin Jilotepeque	20	N/A
2021	4	Capacitaciones	San Martin Jilotepeque	307	Q4,076.10
2021	5	Jornadas de Limpieza	Xayá Pixcayá, Casco Urbano	250	Q5,903.40
2021	6	Instrumentos Ambientales Públicos	San Martin Jilotepeque	96,254	Q17,105,292.60
2021	7	Instrumentos Ambientales Privados	San Martin Jilotepeque	13	N/A
2022	8	Reforestación	El Rosario Canajal	2,600	Q6,844.92
2022	9	Instrumentos Ambientales Públicos	San Martin Jilotepeque	96,254	Q22,026,379.16
2022	10	Instrumentos Ambientales Privados	San Martin Jilotepeque	12	N/A
2023	11	Reforestación	Las Escobas	4,400	Q11,595.07
2023	12	Instrumentos Ambientales Públicos	San Martin Jilotepeque	96,254	Q21,089,766.14
2023	13	Instrumentos Ambientales Privados	San Martin Jilotepeque	5	N/A

## San Martín Jilotepeque, Chimaltenango

Año	No.	Producto público	Comunidad	Beneficiarios	Monto (Q)
2020	1	Asistencia y dotación de alimentos	N/I	78	Q25,389.00
	2	Productores (as) beneficiados con asistencia financiera para implementar sus sistemas productivos	N/I	270	Q1,651,344.00
	3	Regulación del patrimonio productivo agropecuario	N/I	1,248	Q57,213.43
2021	1	Asistencia y dotación de alimentos	N/I	186	Q77,141.64
	2	Regulación del patrimonio productivo agropecuario	N/I	920	Q67,164.28
2022	1	Asistencia y dotación de alimentos	N/I	1,06	Q408,100.00
	2	Entrega de estipendios para el establecimiento de huertos familiares, para reactivación de unidades productivas; y para conservación de suelos y agua	N/I	1,152	Q1,152,000.00
	3	Regulación del patrimonio productivo agropecuario	N/I	965	Q118,055.34
	4	Seguro agropecuario / agrícola catastrófico	N/I	158	Q85,365.50
2023	1	Asistencia y dotación de alimentos	N/I	84	Q18,900.00
	2	Regulación del patrimonio productivo agropecuario	N/I	1,018	Q116,881.99
	3	Seguro agropecuario / agrícola catastrófico	N/I	65	Q34,440.15

## San Martín Jilotepeque, Chimaltenango

Dirección General del Deporte y la Recreación

Año	No.	Producto público	Comunidad	Beneficiarios	Monto (Q)
2020	1	000-030 Festivales deportivos, recreativos y otros eventos de carácter especial, realizados para promover el acceso a la actividad física y la recreación	San Martín Jilotepeque	N/I	N/A
2021	2	000-024 Personas beneficiadas con actividades deportivas no escolares, no federadas y de recreación	San Martín Jilotepeque	100	N/A
2022	3	000-024 Personas beneficiadas con actividades deportivas no escolares, no federadas y de recreación	San Martín Jilotepeque	150	N/A
2022	4	000-027 Personas que reciben implementos para actividades físicas, deportivas y de recreación física en su tiempo libre	San Martín Jilotepeque	378	N/A
2022	4	000-030 Festivales deportivos, recreativos y otros eventos de carácter especial, realizados para promover el acceso a la actividad física y la recreación	San Martín Jilotepeque	N/I	N/A

Dirección General de las Artes

Año	No.	Producto público	Comunidad	Beneficiarios	Monto (Q)
2020	1	Artistas apoyados en la Iniciativa Apoyarte 2020	San Martín Jilotepeque	3	Q9,000.00

## San Martín Jilotepeque, Chimaltenango

No.	Producto público	Comunidad	Beneficiarios	Monto (Q)
1	Patrullajes policiales a pie	San Martín Jilotepeque	96,254 personas	Q527,479.59
2	Patrullajes policiales en vehículos	San Martín Jilotepeque	96,254 personas	Q213,960.68
3	Patrullajes policiales en motocicletas	San Martín Jilotepeque	96,254 personas	Q80,039.30
4	Patrullajes policiales en bicicletas	San Martín Jilotepeque	96,254 personas	Q2,913.66
5	Atención a personas agredidas	San Martín Jilotepeque	96,254 personas	Q592,348.68
6	Patrullajes policiales	San Martín Jilotepeque	96,254 personas	Q704,458.13
7	Operativos policiales	San Martín Jilotepeque	96,254 personas	Q695,953.27
8	Patrullajes policiales en mercados	San Martín Jilotepeque	96,254 personas	Q97,732.13
9	Patrullajes policiales en protección a la naturaleza	San Martín Jilotepeque	96,254 personas	Q97,174.55
10	Operativos policiales en protección a la naturaleza	San Martín Jilotepeque	96,254 personas	Q14,729.90
11	Seguridad a personalidades, edificios y entidades	San Martín Jilotepeque	96,254 personas	Q132,546.30

## San Martín Jilotepeque, Chimaltenango

No.	Producto público	Comunidad	Beneficiarios	Monto (Q)
12	Servicios policiales para mantener y resguardar el orden público	San Martín Jilotepeque	96,254 personas	Q138,695.70
13	Operativos policiales especializados para el control de homicidios	San Martín Jilotepeque	96,254 personas	Q693,77.08
14	Patrullajes policiales motorizados en áreas focalizadas para la reducción de homicidios	San Martín Jilotepeque	96,254 personas	Q331,317.75
15	Atención a mujeres víctimas de violencia con asesoría y acompañamiento policial	San Martín Jilotepeque	96,254 personas	Q407.48
16	Asesoría y acompañamiento policial a mujeres víctimas de violencia	San Martín Jilotepeque	96,254 personas	Q54,682.22
17	Operativos policiales para el control del expendio y consumo de bebidas alcohólicas, fermentadas o destiladas	San Martín Jilotepeque	96,254 personas	Q11,040.47
18	Puestos policiales fijos para la prevención de extorsiones	San Martín Jilotepeque	96,254 personas	Q516.81
19	Atención de denuncias recibidas por extorsión	San Martín Jilotepeque	96,254 personas	Q546.23

## San Martín Jilotepeque, Chimaltenango

No.	Producto público	Comunidad	Beneficiarios	Monto (Q)
1	Operaciones Terrestres	San Martín Jilotepeque	771,887*	Q104,954,649.75*
2	Operaciones Terrestres	San Martín Jilotepeque	771,887*	Q87,875,390.00*

\*Los datos corresponden a nivel Departamental

## San Martín Jilotepeque, Chimaltenango

No.	Producto público	Comunidad	Beneficiarios	Monto (Q)
1	Categorización a comunidades con riesgo a la Inseguridad Alimentaria del corredor Seco	90 Comunidades	10,000	N/A
2	Asistencia Técnica para el funcionamiento de COMUSAN	Todo el municipio	160 comunidades	N/A
3	Capacitación y Diplomado en Seguridad Alimentaria y Nutricional	COCODES, estudiantes e Instituciones	291	N/A
4	Monitoreo de 805 MODA y 3732 ACF	Chimaltenango	Niños de 6 meses a 5 años*	N/A
5	Asistencia Técnica para la gestión de Asistencia Alimentaria de niños con DA, COVID e InSAN	Chimaltenango	26,287 familias con InSAN / 59,433 familias por COVID/ 909 niños con DA*	N/A
6	Realización de 30% de las Categorizaciones municipales para el diagnóstico de SAN del departamento	Chimaltenango	265 comunidades*	N/A

\*La cantidad de beneficiarios corresponde a nivel departamental

## San Martín Jilotepeque, Chimaltenango

### Inversiones de Consejos de Desarrollo Departamental

Ejercicio fiscal 2020

No.	SNIP	Producto público	Comunidad	Beneficiarios	Monto (Q)
1	224128	ALCANTARILLADO SANITARIO	CASERIO EL SAUCE ALDEA XEJUYU	578	Q284,664.00
2	224131	CENTRO DE CONVERGENCIA	CASERIO TIERRA COLORADA	991	Q90,040.00
3	224133	CENTRO DE CONVERGENCIA	CASERIO CHOABAJITO	1,166	Q90,100.00
4	224139	POZO (S) MECANICO	CASERIO SANTO DOMINGO	1,130	Q191,553.06
5	224140	POZO (S) MECANICO	COLONIA NUEVE DE SEPTIEMBRE	845	Q738,087.00
6	226227	AGUA POTABLE	CASERIO EL ROSARIO CANAJAL, EL QUETZAL, LOS VELASQUEZ	2,700	Q142,152.51
7	226230	AGUA POTABLE	CASERIO LOS PINOS	988	Q175,550.00
8	206106	AGUAS RESIDUALES	SECTOR LOS MAGUEYES	1,660	Q1,220,104.78
9	240559	CENTRO DE SALUD	BARRIO SAN GASPAR CASCO URBANO	12,917	Q663,025.42



## San Martín Jilotepeque, Chimaltenango

### Inversiones de Consejos de Desarrollo Departamental

Ejercicio fiscal 2020

No.	SNIP	Producto público	Comunidad	Beneficiarios	Monto (Q)
10	242249	POZO (S)	CASERÍOS LA ESPERANZA	2,100	Q1,470,000.00
11	258445	CAMINO RURAL	CASERIO LOS TUYANES	875	Q1,200,000.00
12	258449	POZO (S)	CASERIO SAN ANTONIO LA MERCED, SAN HISIDRO	2,500	Q1,470,000.00
13	258451	CAMINO RURAL	CASERIO LA BUENA ESPERANZA	4,250	Q1,200,000.00
14	258452	CAMINO RURAL	ALDEA DE LA ESTANCIA DE SAN MARTÍN	6,795	Q600,000.00
15	258453	CAMINO RURAL	ALDEA VARITUC, CASERIO CHIGONZALEZ	4,000	Q576,007.23
		<b>TOTAL</b>		<b>43,495</b>	<b>Q10,111,284.00</b>

## San Martín Jilotepeque, Chimaltenango

Ejercicio fiscal 2021

No.	SNIP	Producto público	Comunidad	Beneficiarios	Monto (Q)
1	242249	POZO (S)	CASERÍOS LA ESPERANZA, LA PROVIDENCIA, EL RANCHO Y PATZAJITO, ALDEA PATZAJ	2,100	Q441,000.00
2	258445	CAMINO RURAL	CASERIO LOS TÚNELES	875	Q60,000.00
3	258449	POZO (S)	CASERÍOS SAN ANTONIO LAS MERCED, SAN ISIDRO LAS CARRETAS, LA CUCHILLA Y EL MOLINO	2,500	Q88,200.00
4	258451	CAMINO RURAL	CASERIO LA BUENA ESPERANZA	4,250	Q240,000.00
5	258452	CAMINO RURAL	ALDEA ESTANCIA DE LA VIRGEN	6,795	Q15,000.00
6	258453	CAMINO RURAL	CASERIO CHI GONZÁLEZ ALDEA VARITUC	4,000	Q28,800.36

## San Martín Jilotepeque, Chimaltenango

Ejercicio fiscal 2021

No.	SNIP	Producto público	Comunidad	Beneficiarios	Monto (Q)
7	260512	AGUA POTABLE	CASERIO PACHAY ALDEA LAS LOMAS	2,000	Q1,490,000.00
8	260514	AGUA POTABLE	CASERIO EL SAUCE ALDEA XESUJ	1,625	Q1,490,000.00
9	260517	CAMINO RURAL	CASERIO EL ROSARIO CANAJAL	6,500	Q290,000.00
10	260519	ESCUELA PRIMARIA	CASERIO CHI RAMIREZ ALDEA LA ESTANCIA DE SAN MARTÍN	164	Q145,891.00
11	260520	AGUAS RESIDUALES	SECTOR EL RASTRO BARRIO EL CALVARIO Y SAN GASPAR	2,700	Q3,222,392.64
12	260524	AGUA POTABLE	ÁREA URBANA	4,000	Q2,600,000.00
		<b>TOTAL</b>		<b>37,509</b>	<b>Q10,111,284.00</b>

## San Martín Jilotepeque, Chimaltenango

Ejercicio fiscal 2022

No.	SNIP	Producto público	Comunidad	Beneficiarios	Monto (Q)
1	260512	AGUA POTABLE	CASERIO PACHAY, ALDEA LAS LOMAS	2,000	Q217,242.00
2	260512	AGUA POTABLE	CASERIO PACHAY , ALDEA LAS LOMAS	N/I	Q300,000.00
3	260514	AGUA POTABLE	CASERIO EL SAUCE, ALDEA SESUJ	N/I	Q288,315.00
4	260514	AGUA POTABLE	CASERIO EL SAUCE, ALDEA SESUJ	N/I	Q800,000.00
5	260520	AGUAS RESIDUALES	SECTOR EL RASTRO, BARRIO EL CALVARIO Y SAN GASPAR	N/I	Q2,254,708.13

## San Martín Jilotepeque, Chimaltenango

Ejercicio fiscal 2022

No.	SNIP	Producto público	Comunidad	Beneficiarios	Monto (Q)
6	260524	AGUA POTABLE	CASCO URBANO	164	Q1,605,300.87
7	278233	CAMINO RURAL	SECTOR OESTE CASERÍO LOS TUNAYUES, ALDEA ESTANCIA DE SAN MARTÍN	892	Q1,200,000.00
8	294311	AGUA POTABLE	SECTOR LAS MAGNOLIAS HACIA CRUZ BARRIO EL GUIITE	N/I	Q728,371.00
9	294690	AGUA POTABLE	COMUNIDADES DE CHI DON JUAN, ESTANCIA EL CENTRO, CHISUNUC, COLONIA SAN ANTONIO, TIOXYA , PATUYU, PACOJ Y TRES CRUCES	3,414	Q1,800,000.00
10	294663	CAMINO RURAL	CASERIO BUENA ESPERANZA	4,493	Q2,712,000.00
		<b>TOTAL</b>		<b>10,963</b>	<b>Q11,905,937.00</b>

## San Martín Jilotepeque, Chimaltenango

Ejercicio fiscal 2023

No.	SNIP	Producto público	Comunidad	Beneficiarios	Monto (Q)
1	260514	AGUA POTABLE	CASERIO EL SAUCE, ALDEA XESUJ	325	Q640,000.00
2	260524	AGUA POTABLE	ÁREA URBANA	164	Q147,366.62
3	294690	AGUA POTABLE	COMUNIDADES CHIDON JUAN, ESTANCIA CENTRO, CHISUNUC, COLONIA SAN ANTONIO, TIOXYA, PATUYU, PACOJ TRES CRUCES	3,414	Q712,800.00
4	260520	AGUAS RESIDUALES	SECTOR EL RASTRO BARRIO EL CALVARIO	2,700	Q2,254,708.13
5	294690	AGUA POTABLE	CHIDON JUAN	3,414	Q1,445,125.25
6	297296	AGUA POTABLE	ALDEA PATZAJ	4,050	Q3,690,082.00
7	297187	CAMINO RURAL	SECTOR LA JOYA	2,799	Q900,000.00
8	297189	CAMINO RURAL	CASERIO LOS TUNAYES	6,687	Q3,886,966.00
		<b>TOTAL</b>		<b>23,553</b>	<b>Q13,677,048.00</b>

Ejercicio fiscal 2024

## San Martín Jilotepeque, Chimaltenango

No.	SNIP	Producto público	Comunidad	Beneficiarios	Monto (Q)
1	260520	AGUAS RESIDUALES	SECTOR EL RASTRO, BARRIO EL CALVARIO Y SAN GASPAR	300	Q300,000.00
2	294690	AGUA POTABLE	CHI DON JUAN, ESTANCIA CENTRO, CHISUNUC, COLONIA SAN ANTONIO, TIOXYA, PATUYU, PACOJ TRES CRUCES	250	Q1,000,000.00
3	297296	AGUA POTABLE	REGIÓN III, ALDEA PATZAJ	800	Q2,500,000.00
4	315218	AGUA POTABLE	CASERÍO LA UNIÓN ALDEA EL MOLINO	600	Q2,298,161.00
5	314428	AGUA POTABLE	PUEBLO DE DIOS Y ÁREA URBANA	250	Q870,000.00
6	314429	AGUA POTABLE	CASERÍOS TUNAYES, JOMETES Y LO DE SILVA	500	Q3,600,000.00
7	314430	ALCANTARILLADO SANITARIO	ALDEA CHOATALUN	600	Q1,200,000.00
8	314431	CAMINO RURAL	RUTA PRINCIPAL DESDE LAS CARRETAS HACIA SANTO DOMINGO, ALDEA QUIMAL	2,100	Q4,093,683.00
10		<b>TOTAL</b>		<b>5,400</b>	<b>Q15,861,844.00</b>

## San Martín Jilotepeque, Chimaltenango

No.	Producto público	Comunidad	Beneficiarios	Monto (Q)
1	PERSONAS BENEFICIADAS CON CAPACITACIÓN NO CERTIFICABLE	SAN MARTIN JILOTEPEQUE	73	N/A

Año	No.	Producto público	Comunidad	Beneficiarios	Monto (Q)
2020 - 2022	1	PERSONAS BENEFICIADAS CON CAPACITACIÓN NO CERTIFICABLE	SAN MARTIN JILOTEPEQUE	22	N/A
2023	2	PERSONAS BENEFICIADAS CON CAPACITACIÓN NO CERTIFICABLE	SAN MARTIN JILOTEPEQUE	51	N/A
			TOTAL GENERAL	73	



## San Martín Jilotepeque, Chimaltenango

No.	Producto público	Comunidad	Beneficiarios	Monto (Q)
1	Cursos de capacitación	San Martín Jilotepeque	2,0000	Q176.84
2	Gira personal de embajada de Corea del Sur	San Martín Jilotepeque, Mixco Viejo	Sector Turístico Local	Q216.67
3	Gira de influenciadores nacionales para la promoción turística de Chimaltenango al turismo interno	San Martín Jilotepeque, Mixco Viejo	Sector Turístico Local	Q1,775.00

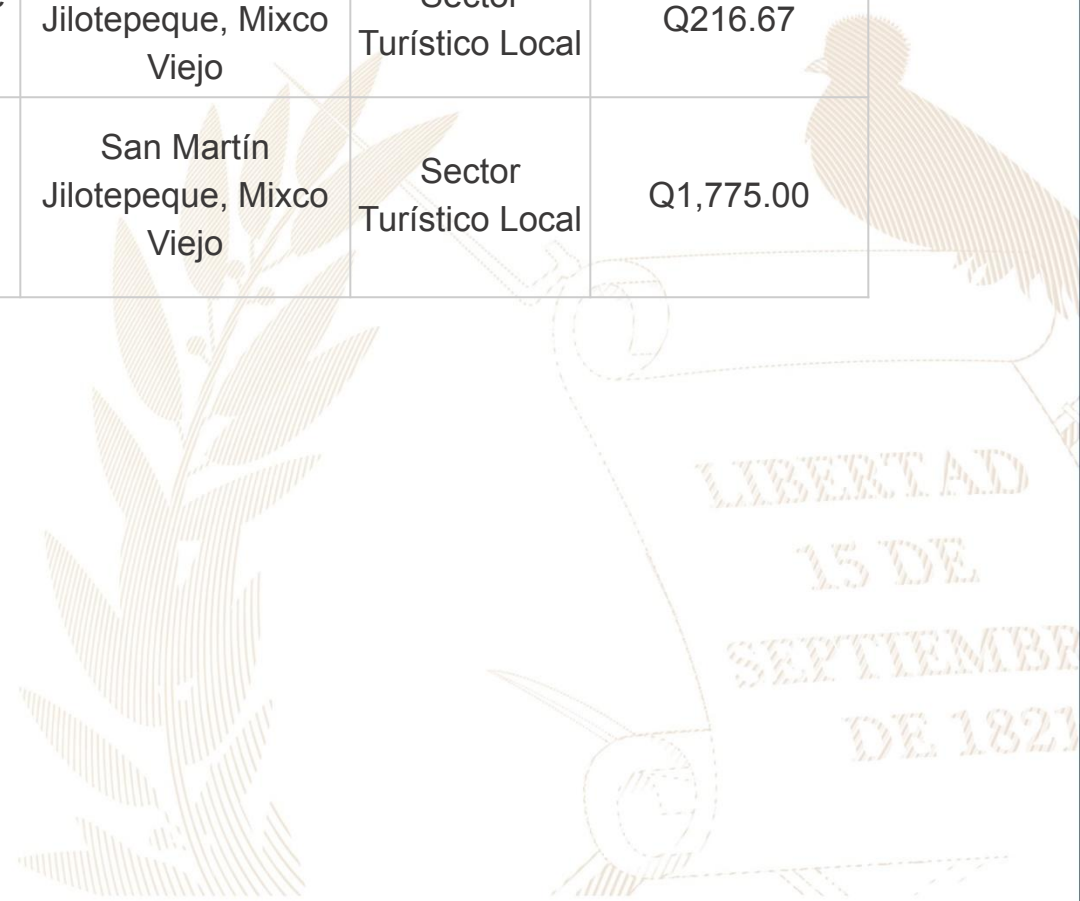

## San Martín Jilotepeque, Chimaltenango

Año	No.	Producto público	Comunidad	Beneficiarios	Monto (Q)
2020	1	Capacitación en Gestión Municipal a autoridades, funcionarios y empleados municipales	Área Urbana	2,062 personas	Q544,003.18
	2	Capacitación en gestión social a empleados municipales y sociedad civil urbana organizada	Área Urbana	1,813 personas	Q715,024.39
	3	Capacitación en temas de administración, finanzas y en elaboración de instrumentos dirigida a autoridades, funcionarios y empleados municipales	Área Urbana	231 personas	Q878,075.56
2021	1	Capacitación en Gestión Municipal a autoridades, funcionarios y empleados municipales	Área Urbana	3,884 personas	Q592,142.96
	2	Capacitación en gestión social a empleados municipales y sociedad civil urbana organizada	Área Urbana	2,381 personas	Q771,469.21
	3	Capacitación en temas de administración, finanzas y en elaboración de instrumentos dirigida a autoridades, funcionarios y empleados municipales	Área Urbana	1,034 personas	Q776,018.27

**\*Nota: Cifras a nivel nacional**

## San Martín Jilotepeque, Chimaltenango

Año	No.	Producto público	Comunidad	Beneficiarios	Monto (Q)
2022	1	Capacitación en Gestión Municipal a autoridades, funcionarios y empleados municipales	Área Urbana	4,389 personas	Q588,997.74
	2	Capacitación en gestión social a empleados municipales y sociedad civil urbana organizada	Área Urbana	2,803 personas	Q805,028.26
	3	Capacitación en temas de administración, finanzas y en elaboración de instrumentos dirigida a autoridades, funcionarios y empleados municipales	Área Urbana	231 personas	Q785,660.88
2023	1	Capacitación en Gestión Municipal a autoridades, funcionarios y empleados municipales	Área Urbana	2,126 personas	Q374,429.30
	2	Capacitación en gestión social a empleados municipales y sociedad civil urbana organizada	Área Urbana	1,818 personas	Q512,970.23
	3	Capacitación en temas de administración, finanzas y en elaboración de instrumentos dirigida a autoridades, funcionarios y empleados municipales	Área Urbana	109 personas	Q474,689.80

**\*Nota: Cifras a nivel nacional**

## San Martín Jilotepeque, Chimaltenango

Año	No.	Producto público	Comunidad	Hect. Afec.	Beneficiarios	Monto (Q)	
2022	1	Incendios Forestales y No Forestales Atendidos	Aldea San Bernardo kilómetro 60	1	N/I	Q9,330,624.02	**
2023	1	Incendios Forestales y No Forestales Atendidos	Aldea El Molino, Caserío El Granizal	4	N/I	Q5,607,818.70	**

**\*\* NOTA:** El monto consignado representa lo ejecutado en forma global para el ejercicio fiscal indicado

**Alejandro Eduardo Giammattei Falla**  
**Señor Presidente de la República**

---

**Secretaría de Coordinación  
Ejecutiva de la Presidencia**

Álvaro Leonel Díaz Velásquez  
Secretario de Coordinación Ejecutiva

Danilo José Soto Castañeda  
Subsecretario de Coordinación Ejecutiva

Victor Hugo Paiz Gómez  
Subsecretario para la Descentralización

Leonel Eduardo Girón Véliz  
Director del Sistema de Consejos de Desarrollo

Luis Eduardo Orozco Orellana  
Director General para la Descentralización

Jonathan Arnulfo Del Cid López  
Director de Informática

Jesús Felipe Polanco Tello  
Director Técnico de Operaciones

Luis Alfonso Rodas Guzmán  
Director de Planificación

Jennifer Cristina García Marroquín  
Directora de Comunicación social

Luz Azucena Mendoza Cajbón  
Directora Administrativa Financiera

María José Sánchez Mejía  
Directora de Asesoría Jurídica

Alberto Emmanuel Soto de León  
Director de Auditoría Interna

Isis Ana Graciela Serrano Lemus  
Asesoría Técnica

Saúl Nehemías Obando Mejía  
Dirección Técnica de Operaciones

David Roberto Barrera Valenzuela  
Dirección Técnica de Operaciones

**Autorizado**

---

Alejandro Eduardo Giammattei Falla  
Señor Presidente de la República

Álvaro Leonel Díaz Velásquez  
Secretario de Coordinación Ejecutiva de la Presidencia

**Elaborado**

---

Despacho  
Secretaría de Coordinación Ejecutiva de la Presidencia

Subsecretaría de Coordinación Ejecutiva  
Secretaría de Coordinación Ejecutiva de la Presidencia

**Revisado**

---

Dirección del Sistema de Consejos de Desarrollo  
Dirección Técnica de Operaciones  
Dirección de Descentralización

**Diseño y diagramación**

---

Dirección de Comunicación Social

**340** municipios  
**fuertes,**  
**hacen un Estado fuerte!**

ACCESO A INFORMACIÓN DIGITAL



<https://scep.gob.gt/carta-de-navegacion-municipal/>