



Carta de navegación Municipal

MUNICIPALIDAD DE SAN LUIS, PETÉN



GOBIERNO de GUATEMALA
DR. ALEJANDRO GIAMMATTEI

MINISTERIO DE SERVICIOS PÚBLICOS



GOBIERNO de GUATEMALA
DR. ALEJANDRO GIAMMATTEI

MINISTERIO DE TRABAJO Y PREVISIÓN SOCIAL



GOBIERNO de GUATEMALA
DR. ALEJANDRO GIAMMATTEI

MINISTERIO DE CULTURA Y DEPORTE



GOBIERNO de GUATEMALA
DR. ALEJANDRO GIAMMATTEI

MINISTERIO DE AMBIENTE Y RECURSOS NATURALES



GOBIERNO de GUATEMALA
DR. ALEJANDRO GIAMMATTEI

MINISTERIO DE SALUD PÚBLICA Y ASISTENCIA SOCIAL



GOBIERNO de GUATEMALA
DR. ALEJANDRO GIAMMATTEI

MINISTERIO DE AGRICULTURA, GANADERÍA Y ALIMENTACIÓN



GOBIERNO de GUATEMALA
DR. ALEJANDRO GIAMMATTEI

MINISTERIO DE COOPERACIÓN



GOBIERNO de GUATEMALA
DR. ALEJANDRO GIAMMATTEI

MINISTERIO DE EDUCACIÓN



GOBIERNO de GUATEMALA
DR. ALEJANDRO GIAMMATTEI

SECRETARÍA DE SEGURIDAD ALIMENTARIA Y NUTRICIONAL DE LA PRESIDENCIA DE LA REPÚBLICA



GOBIERNO de GUATEMALA
DR. ALEJANDRO GIAMMATTEI

SECRETARÍA PRESIDENCIAL DE LA VELOCIDAD



GOBIERNO de GUATEMALA
DR. ALEJANDRO GIAMMATTEI

COMISIÓN PRESIDENCIAL DE ASUNTOS MUNICIPALES



Instituto Guatemalteco de Turismo



SEGEPLAN



Estimados Alcaldes y Alcaldesas:

Me dirijo a ustedes con un mensaje de profundo compromiso y gratitud en este importante momento de transición de gobierno. Como Presidente de la República de Guatemala, identificado plenamente con el municipalismo y la necesidad de fortalecer el poder local, es mi deber informarles sobre los alcances y resultados a nivel local y nacional, y cómo orientar de mejor manera los retos del desarrollo en las 340 municipalidades del país.

En este sentido, deseo resaltar el análisis exhaustivo realizado por la Secretaría de Coordinación Ejecutiva de la Presidencia, los Ministerios y demás instituciones que reportan los logros alcanzados a nivel sectorial y del Sistema de Consejos de Desarrollo, así como las brechas que se deben superar. Los datos recopilados en este análisis, proporcionan una base sólida para la toma inteligente y oportuna de decisiones en cada municipalidad, por lo que se ilustran las prioridades de su municipio, así como las transferencias financieras que el Organismo Ejecutivo traslada de manera efectiva y oportuna a todas las municipalidades del país, lo que ha permitido ir cerrando brechas y asegurar un futuro más próspero.

El Sistema de Consejos de Desarrollo ha sido una herramienta fundamental para fomentar la participación ciudadana y garantizar que las necesidades de nuestras comunidades sean atendidas de manera adecuada. Gracias al esfuerzo conjunto entre el Gobierno central y las

municipalidades, se han logrado avances notables en el desarrollo local y en la mejora de la calidad de vida de nuestros ciudadanos, fortaleciendo así el municipalismo.

Es importante reconocer que aún existen retos por alcanzar. Estos retos y brechas demandan como país, redoblar esfuerzos y a trabajar de la mano para superar las adversidades. Con la información proporcionada por el Gobierno central en este documento, estamos en una posición sólida para tomar decisiones informadas que nos permitan avanzar hacia una Guatemala con más desarrollo. Hacer gobierno implica recordar que el verdadero poder radica en la unidad, complementariedad y colaboración, por lo que trabajar en conjunto para beneficio de las comunidades, asegura construir una Guatemala más fuerte, más unida y más próspera.

**"Que Dios bendiga Guatemala".
Con gratitud y compromiso,**

**Dr. Alejandro Giammattei
Presidente de la República**

LIBERTAD
15 DE
SEPTIEMBRE
DE 1821

Eficiencia en aportes a Consejos de Desarrollo, Departamental, Petén 2020 - 2023

No.	Municipio	Porcentaje de ejecución 2020	Porcentaje de ejecución 2021	Porcentaje de ejecución 2022	Porcentaje de ejecución 2023	Porcentaje de ejecución 2020 - 2023
1	Flores	100%	100%	100%	61%	100%
2	San Benito	100%	100%	100%	62%	100%
3	San Andrés	100%	100%	100%	65%	100%
4	San Francisco	100%	100%	100%	100%	100%
5	Santa Ana	100%	100%	100%	94%	100%
6	Dolores	100%	100%	100%	68%	100%
7	Melchor de Mencos	100%	100%	100%	72%	100%
8	Poptún	100%	100%	100%	55%	100%
9	El Chal	100%	100%	100%	69%	100%
10	San Luis	100%	100%	95%	95%	98%
11	Sayaxché	90%	100%	100%	83%	97%
12	San José	96%	94%	98%	20%	96%
13	Las Cruces	85%	99%	100%	80%	95%
14	La Libertad	88%	85%	100%	29%	92%

*Información al mes de agosto 2023.

San Luis, Petén

Asignación IVA-PAZ CODEDE

Al mes de agosto de 2023

Ejercicio Fiscal	Monto Aprobado	Saldo de Arrastre (Ejercicio fiscal anterior)	Monto Real	Monto Desembolsado	Saldo de Arrastre (Ejercicio fiscal actual)	Porcentaje de Ejecución
2020	Q8.277.503,00	-Q1.172.423,60	Q7.105.079,40	Q8.277.503,00	Q0,00	100%
2021	Q8.277.503,00	Q0,00	Q8.277.503,00	Q8.277.503,00	Q0,00	100%
2022	Q9.427.957,00	Q0,00	Q9.427.957,00	Q8.931.357,00	Q496.600,00	95%
2023	Q11.059.632,00	-Q496.600,00	Q10.563.032,00	Q10.496.201,10	Q563.430,90	95%
Total	Q37.042.595,00	-Q1.669.023,60	Q35.373.571,40	Q35.982.564,10	Q1.060.030,90	97%

1

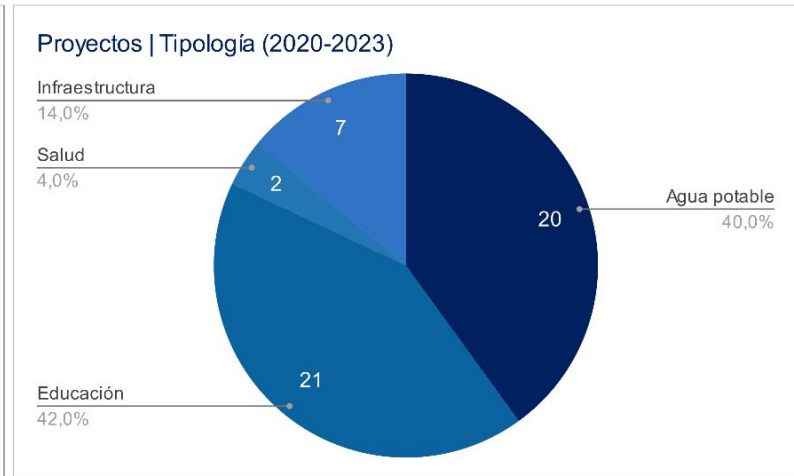
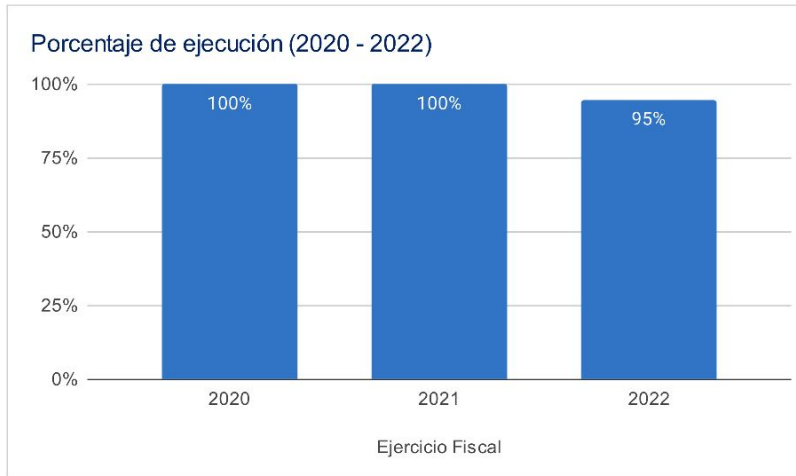

Asignaciones y Transferencias al Municipio

Ejercicio Fiscal	Asignación Constitucional	Asignación IVA-PAZ Municipalidades	Asignación Vehículos	Petróleo	Asignación IVA-PAZ CODEDE	Total
2020	Q 11,312,676.93	Q 14,061,583.30	Q 1,579,746.60	Q 431,849.35	Q8.277.503,00	Q 36,256,377.18
2021	Q 10,518,465.70	Q 13,074,383.95	Q 1,468,839.83	Q 402,657.10	Q8.277.503,00	Q 34,072,112.58
2022	Q 12,633,297.49	Q 14,924,241.50	Q 1,446,929.30	Q 478,339.10	Q9.427.957,00	Q 39,360,388.39
2023	Q 14,740,574.35	Q 17,394,182.18	Q 1,538,781.80	Q 511,194.21	Q11.059.632,00	Q 46,282,744.54
Total	Q 49,205,014.47	Q 59,454,390.93	Q 6,034,297.53	Q 1,824,039.76	Q37.042.595,00	Q 155,971,622.69

1

Total asignado al municipio: **Q 155,971,622.69**

Necesidades Municipales San Luis, Petén

Área prioritaria	Brecha %	Necesidades				
Educación						
PAIN (Programa de atención integral al niño y niña)	100%	En este nivel existe	12143	niños que necesitan atención educativa.		
Preprimaria	15%	Se recomienda contemplar		27	aulas y docentes para cubrir a	823 niños.
Primaria	0%	No existe brecha en este nivel.				
Básico	55%	Se recomienda contemplar		84	aulas y docentes para cubrir a	2527 niños.
Diversificado	91%	Se recomienda contemplar		158	aulas y docentes para cubrir a	4725 niños.
Salud y agua potable						
Porcentaje desnutrición aguda	1,3%	Se registró	133	casos de niños menores de 5 años con desnutrición aguda en el municipio.		
Porcentaje desnutrición crónica	1,8%	Se registró	190	casos de niños menores de 5 años con desnutrición crónica en el municipio.		
Establecimientos de salud	0%	Considerando que el centro de salud tiene capacidad para atender hasta a 20,000 personas y el puesto de salud a 5,000 personas, se determina que no existe brecha de establecimientos de salud.				
Enfermedades causadas por alimentos y agua	3,0%	Se registró	1988	casos de enfermedades transmitidas por alimentos o agua contaminada.		
Red domiciliar de agua potable	29%	Se necesita cubrir el acceso a red domiciliar de agua potable de		4430	viviendas.	
Saneamiento						
Manejo de desechos	93%	14413 viviendas requieren de un sistema adecuado de manejo de desechos sólidos o tren de aseo.				
Acceso a servicio sanitario	76%	11789 viviendas requieren de acceso a un servicio sanitario adecuado.				
Acceso a sistema de drenajes	95%	14755 viviendas requieren acceso a sistema de drenajes.				

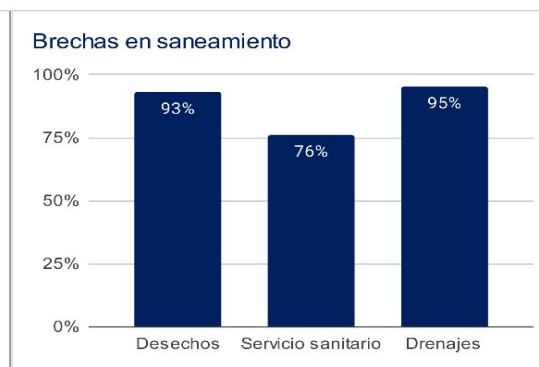
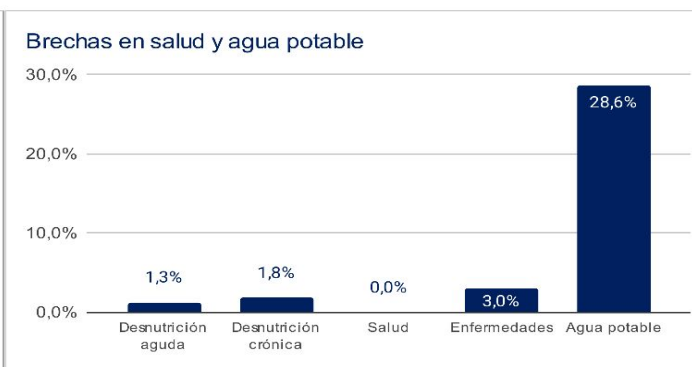
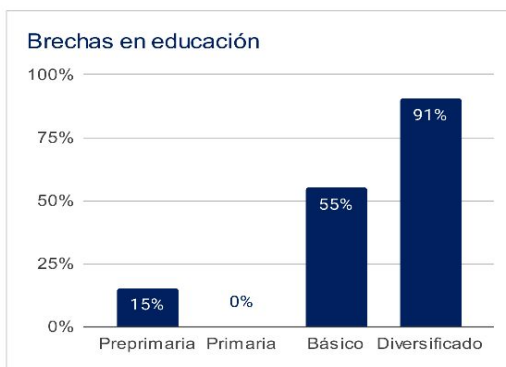

1 Asignaciones y Transferencias a Municipalidades. Dirección Financiera, MINFIN (2023)

3 Morbilidad por desnutrición crónica y aguda en menores de 5 años. SIGSA - MSPAS (2022).
Morbilidad por enfermedades relacionadas a enfermedades transmitidas por alimentos y/o agua (ETAS's). SIGSA - MSPAS (2022).
Establecimientos de salud a nivel nacional. MSPAS (2023).

2 Datos poblacionales del Censo 2018. INE (2018).
Cobertura educativa. MINEDUC (2023).

4 Datos poblacionales y de vivienda. Censo 2018. INE (2018).

Departamento: Petén

(1) ▾

Municipio: San Luis

(1) ▾

Año	Aporte Consejos	Constitucional	IVA-Paz Municipalidades	Vehículos	Petróleo	Total
2024	12.783.166,00	14.740.574,35	17.394.182,18	1.538.781,80	511.194,21	46.967.898,54
2025	13.503.188,70	16.112.488,81	18.665.213,42	1.511.019,58	547.214,84	50.339.125,35
2026	14.682.534,20	17.220.279,16	19.763.713,02	1.509.820,81	573.937,53	53.750.284,72
2027	15.861.879,70	18.328.069,51	20.862.212,62	1.508.622,05	600.660,21	57.161.444,09
Total	56.830.768,60	66.401.411,83	76.685.321,24	6.068.244,24	2.233.006,79	208.218.752,70

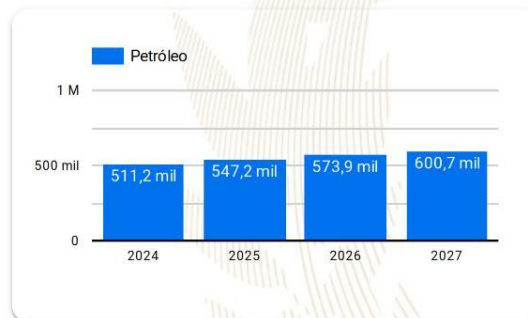
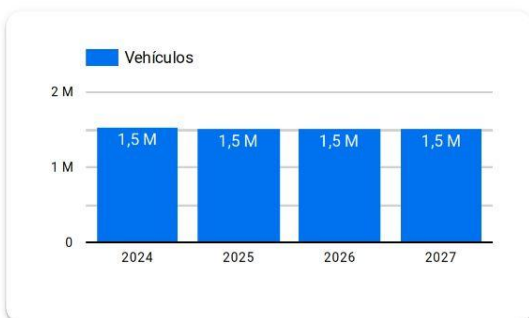
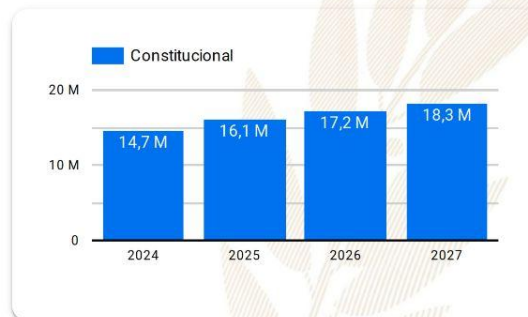
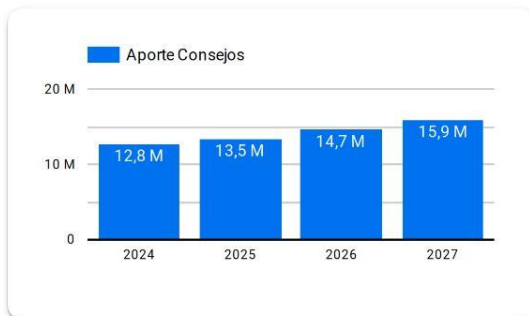

Año 2024: Presupuesto sujeto a aprobación por el Congreso de la República de Guatemala.

Años 2025-2027: Proyección elaborada en base a presupuestos aprobados para los años 2020 a 2024.

Resumen de **giras** **presidenciales**

Giras Presidenciales es un modelo de seguimiento programático presidencial y de administración pública introducido en Guatemala en 2021, con el propósito de establecer mayor cercanía entre el gobierno central y los poderes locales. Estas giras permitieron la coordinación interinstitucional entre la Secretaría Privada de la Presidencia, la Secretaría de Coordinación Ejecutiva de la Presidencia y el gabinete de gobierno, con el liderazgo del Presidente de la República. La aceptación por parte de los alcaldes fue notable, con altos porcentajes de asistencia a las giras.

El enfoque municipalista del modelo promovió el acercamiento entre los poderes locales y el gobierno central, mediante mesas de discusión que abordaron temas de importancia municipal y agilizaron los procesos para satisfacer demandas y necesidades locales. Se presentaron propuestas prácticas para encontrar soluciones a través del seguimiento programático.

MODALIDADES

Las giras presidenciales se adaptaron a distintas modalidades, presenciales en cabeceras departamentales y en el Palacio Nacional, incluyendo reuniones virtuales durante la pandemia de COVID-19, demostrando la capacidad de adaptación y la importancia de utilizar recursos tecnológicos para garantizar la continuidad de la gestión pública.

SEGUIMIENTO

La documentación y el seguimiento de acciones derivadas de los proyectos y programas de desarrollo fueron sistematizados, esto fue logrado a través de la Secretaría de Coordinación Ejecutiva de la Presidencia y la Secretaría Privada de la Presidencia, con equipos dedicados a mantener actualizada la Matriz de Seguimiento a Compromisos Presidenciales y Solicitudes Municipales en las Mesas de Trabajo.

RESULTADO

Las giras presidenciales contribuyeron a mejorar la administración pública, fortaleciendo la confianza y la participación ciudadana en la gestión gubernamental. Además, agilizaron los procesos y redujeron los tiempos de respuesta, impulsando el desarrollo del país.

Departamento: Petén

(1) ▼

Municipio: San Luis

(1) ▼

Los Compromisos Presidenciales y Solicitudes de Alcaldes, se adquirieron por el Señor Presidente, durante las Giras Presidenciales realizadas durante el periodo de Gobierno 2020-2023.

La Secretaría de Coordinación Ejecutiva de la Presidencia en coordinación con La Secretaría Privada de la Presidencia, realizaron el seguimiento programático de los Compromisos Presidenciales y Solicitudes de Alcaldes, en base a la actualización del avance indicado por los delegados de los diferentes Ministerios y Secretarías responsables.

Compromisos Presidenciales



Compromisos

0



El Municipio no cuenta con
Compromisos Presidenciales

● Ejecutados y en Ejecución ● Pendientes de Acción Munic... ● Programados 2023

Instituciones	Compromisos ▼	Solicitudes
1. MAGA	0	3
2. MICUDE	0	2
3. MIDES	0	2
4. MINEDUC	0	2
5. MSPAS	0	3
6. SCEP	0	3
7. MINTRAB	0	1
8. MEM	0	1
9. INGUAT	0	1
10. CIV	0	2
Total	0	20

Solicitudes de Alcaldes



Solicitudes

20

● Ejecutados y en Ejecución ● Pendientes de Acción Munic... ● Programados 2023

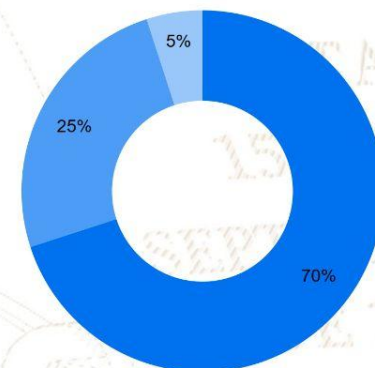

SIPROCODE

La SCEP, con el objetivo de modernizar y hacer más eficientes, eficaces y transparentes los procesos de planificación y ejecución de los proyectos financiados con recursos de inversión destinados al Sistema de Consejos de Desarrollo, presentó ante el Consejo Nacional de Desarrollo Urbano y Rural -CONADUR- el Sistema Electrónico para la Administración de Procesos de Proyectos de Consejos de Desarrollo para su aprobación.

OBJETIVO

Acercar a los entes rectores y a las unidades ejecutoras, con el fin de agilizar los procesos de solicitud y emisión de avales, dictámenes técnicos u otros documentos, para la aprobación de los proyectos en las etapas de planificación y ejecución. Asimismo, sustituir las interacciones físicas por virtuales y a la vez establecer un historial de tiempo por gestión realizada entre las unidades ejecutoras y los entes rectores, también notificar en tiempo real sobre las nuevas solicitudes.

BENEFICIOS INSTITUCIONALES

- Coordinación interinstitucional permanente.
- Disminución de la burocracia.
- Reducción de la vulnerabilidad en los procedimientos.
- Agilización de procesos.
- Reducción de tiempo en emisión de avales, dictámenes técnicos y otros documentos a 20 días hábiles.
- Disminución de costos en trámites.
- Fortalece la transparencia en los procesos.
- Monitoreo y seguimiento a través de la plataforma;
- Trámites no presenciales.
- Vista pública de información general y acceso a la misma.
- Permitir el seguimiento a los procesos y gestiones de trámites en cada una de sus etapas por parte de las instituciones involucradas.



SIPROCODE

Avales, Dictámenes Técnicos u Otros Documentos periodo 2021 - 2023

Avales, Dictámenes Técnicos u Otros Documentos

Municipio	SIPROCODE			CONAP			CONRED			MAGA			MICIVI			MICUDE			MINEDUC			MEM			MINGOB			MSPAS			TA	TR	TS											
	2021	2022	2023	2021	2022	2023	2021	2022	2023	2021	2022	2023	2021	2022	2023	2021	2022	2023	2021	2022	2023	2021	2022	2023	2021	2022	2023	2021	2022	2023														
	A	R	A	R	A	R	A	R	A	R	A	R	A	R	A	R	A	R	A	R	A	R	A	R	A	R	A	R	A	R				A	R									
LA LIBERTAD, PETEN	SI	SI	SI	-	-	-	-	-	-	6	-	7	-	-	-	1	-	-	5	-	33	-	-	-	-	-	-	-	-	-	-	-	-	12	-	-	69	0	69					
LAS CRUCES, PETEN	SI	SI	SI	-	-	-	-	-	-	3	-	14	-	-	-	-	-	-	2	-	8	-	-	-	-	-	-	-	-	-	-	-	-	4	-	5	59	0	59					
SAN LUIS, PETEN	SI	SI	SI	-	-	-	-	-	-	3	-	15	-	-	-	-	-	-	2	-	8	-	-	-	-	-	-	-	-	-	1	-	8	-	-	-	52	0	52					
FLORES, PETEN	SI	SI	SI	-	-	-	-	-	-	3	-	6	-	-	-	-	-	-	3	-	1	-	-	-	-	-	-	-	-	-	-	-	-	5	-	4	1	-	30	0	30			
POPTUN, PETEN	SI	SI	SI	-	-	-	-	-	-	5	-	-	-	-	-	-	-	-	2	-	3	-	-	-	-	-	-	-	-	-	-	-	-	1	-	6	2	-	24	0	24			
DOLORES, PETEN	SI	SI	SI	-	-	-	-	-	-	1	-	2	-	-	-	-	-	-	3	-	2	-	-	-	-	-	-	-	-	-	-	-	-	1	-	2	-	-	17	0	17			
SAN FRANCISCO, PETEN	SI	SI	SI	-	-	-	-	-	-	1	-	6	2	-	-	-	-	-	-	-	-	-	-	-	-	-	-	-	-	-	-	-	-	1	-	8	1	-	33	2	35			
EL CHAL, PETEN	SI	SI	SI	-	-	-	-	-	-	3	-	1	3	1	-	-	-	-	-	-	-	-	-	-	-	-	-	-	-	-	-	-	-	6	-	4	1	-	28	2	30			
SAN JOSE, PETEN	SI	SI	SI	-	-	-	-	-	-	2	-	6	2	-	-	-	-	-	-	-	-	-	-	-	-	-	-	-	-	-	-	-	-	4	-	-	2	-	21	2	23			
SAN BENITO, PETEN	SI	SI	SI	-	-	-	-	-	-	-	-	6	-	3	2	-	-	-	-	-	-	-	-	-	-	-	-	-	-	-	-	-	-	1	-	-	-	-	19	2	21			
SAN ANDRES, PETEN	SI	SI	SI	-	-	-	-	-	-	2	-	6	3	-	-	1	-	-	4	-	7	-	3	-	-	-	-	1	-	5	-	-	-	-	-	-	3	-	9	-	-	41	3	44
MELCHOR DE MENCOS, PETEN	SI	SI	SI	-	-	8	-	1	-	5	-	6	4	-	-	-	-	-	-	-	2	-	5	-	-	-	-	4	-	6	-	-	-	-	-	-	3	-	3	-	-	45	4	49
SANTA ANA, PETEN	SI	SI	SI	-	-	3	-	1	-	2	-	5	5	-	-	-	-	-	-	-	-	-	5	-	-	-	-	6	-	-	-	-	-	-	-	-	5	-	-	29	5	34		
SAYAXCHE, PETEN	SI	SI	SI	-	-	-	-	-	-	-	-	-	-	-	17	7	-	-	-	-	-	-	9	-	-	-	-	2	-	7	-	-	-	-	-	-	11	-	10	1	-	63	7	70

*La información anterior es basada en solicitudes que finalizaron el ciclo, no se muestra en las estadísticas de procesos pendientes.

- SIPROCODE inicio en junio del 2021, por lo que algunas municipalidades solicitaron sus avales por la vía tradicional.
- A: Solicitudes Aprobadas.
- R: Solicitudes Rechazadas.
- TA: Total Solicitudes Aprobadas.
- TR: Total Solicitudes Rechazadas.
- TS: Total Solicitudes.

Para mayor información, escanea o haz click en el código QR:



SEPTIEMBRE
DE 1821

La SCEP coordina con diferentes instituciones del Estado y sector privado, para acercar los servicios públicos de forma temporal en alianza con municipalidades y gobernaciones departamentales, estimulando de esa manera el proceso de desconcentración de las instituciones del Estado.

SCEP realizó acciones de coordinación y logística para el desarrollo de las Jornadas Móviles de Servicios Integrados desde el año 2020 hasta julio de 2023.

Servicios que se brindan durante las Jornadas Móviles de Servicios Integrados:

- Trámites de carencia de antecedentes policiales, renovación de licencia de conducir, pasaportes, actualización de datos y empadronamiento.
- Quioscos informativos del Sistema Nacional del Empleo, promoción del turismo y talleres de temas ambientales, entre otros.
- Información sobre las iniciativas Bono Social, entrega de becas y Comedores Sociales.
- Acceso a consultas de medicina general, psicología, nutrición, pediatría, hisopados, jornada de vacunación contra el COVID-19 y charlas sobre salud.
- Capacitaciones en temas tributarios y actualización de documentos, entre otros.



DEPARTAMENTO DE
TRÁNSITO DE LA PNC



GOBIERNO de
GUATEMALA
Dr. Alejandro Giamattei | MINISTERIO DE
ECONOMÍA



GOBIERNO de
GUATEMALA
Dr. Alejandro Giamattei | MINISTERIO DE
SALUD PÚBLICA
Y ASISTENCIA
SOCIAL



CONSEJO
NACIONAL DE
ATENCIÓN AL MIGRANTE
DE GUATEMALA

CONAMIGUA

Portal de

Gobiernos Locales

Estimado Usuario, Bienvenido

PORTAL DE GOBIERNOS LOCALES

Es un sitio web que ofrece al usuario, de forma fácil, dinámica e integrada, el acceso a una serie de recursos y de servicios relacionados a la información presupuestaria y financiera registrada por los gobiernos locales y sus empresas municipales en el SIAF.

Este portal cuenta con reportes dinámicos establecidos que ofrecen datos en tiempo real relacionados a:

- Presupuesto por Resultados
- Enfoque Temático
- Grupo Objeto de Gasto
- Finalidad, Función y División

También permite al usuario elaborar sus propios reportes de ingresos, gastos y contables de acuerdo a sus necesidades.

Para el análisis de las finanzas municipales y la oportuna toma de decisiones, pone a disposición los siguientes tableros de indicadores:

ICFM Índice Consolidado Financiero Municipal:

Es una herramienta de análisis que permite a los funcionarios municipales realizar mediciones de los datos que registran en el -SICOIN GL-, con los cuales se puede interpretar la situación económico-financiera de la municipalidad durante uno o varios ejercicios fiscales.

Objetivos de Desarrollo Sostenible:

Se presenta el impacto de la Gestión Municipal desde la perspectiva de los Objetivos de Desarrollo Sostenible.

Actualmente ofrece a los usuarios municipales la oportunidad de realizar el pago de sus servicios públicos a través de internet.

Cobros en Línea:

Permite al vecino realizar sus pagos a través de tarjeta de crédito y/o débito, de cualquier servicio (agua, IUSI y arbitrios) que presta la Municipalidad, desde la comodidad de su casa o desde cualquier lugar en donde se encuentre; al ingresar en el ícono le permitirá:

- Pagar documento de cobro (Todos los Servicios)
- Pagar boleto de ornato
- Pagar multas de tránsito



También cuenta con una sección de noticias, biblioteca virtual y enlaces importantes.

Para acceder al Portal de Gobiernos Locales, escanea o haz click en el código QR:



ÍNDICE CONSOLIDADO FINANCIERO MUNICIPAL - ICFM -

12101709

PETÉN





MUNICIPALIDAD DE SAN LUIS



Calificación General
Gestión Financiera

68

Moderada

		Puntuación máxima		Resultado municipio
	Solvencia General	30	Evalúa la generación y captación de recursos propios municipales que permitan la sostenibilidad financiera en el mediano y largo plazo. Asimismo refleja la dependencia en relación a las transferencias de la Administración Central.	13
	Autonomía Financiera Municipal	15		5
	Dependencia Financiera Municipal	6		1
	Ahorro Operacional	5		3
	Relación de Recursos y Gastos - Sin Endeudamiento	4		4
	Solvencia Financiera	30	Mide el nivel de endeudamiento, la capacidad de pago de la municipalidad, a través de la solvencia de sus finanzas y el volumen de endeudamiento.	28
	Liquidez Financiera	5		5
	Recursos por Endeudamiento	5		5
	Pasivo por Endeudamiento	10		10
	Dinamismo Económico	15	Evalúa la relación entre la inversión, la captación de recursos propios y el nivel de deuda en relación a la población de cada municipio, según el número de habitantes reflejados en la proyección proporcionada por el	7
	Inversión por Habitante	5		1
	Recursos Propios por Habitante	5		1
	Evaluación Presupuestaria	25	Mide la eficiencia en cuanto a la ejecución de recursos percibidos y gastos pagados, durante un ejercicio fiscal en relación al presupuesto vigente.	20
	Ejecución Presupuestaria de Ingresos	6		5
	Ejecución Presupuestaria de Egresos	5		4
	Relación de Gastos e Ingresos Ejecuta	5		5
	Ejecución por Tipo de Gasto	6		5
Transferencias Presupuestarias	3	1		

Fuente: Reporte índice consolidado financiero municipal ICFM, 2023, Ministerio de Finanzas Públicas.



Para acceder al detalle anual sobre el ICFM escanea el siguiente código QR

Ingresos

Código y Clase de Ingreso	Código y Recurso de Ingreso	Recurso Auxiliar	Presupuesto Vigente 2022	Presupuesto Vigente 2023
10000 INGRESOS TRIBUTARIOS	10141 SOBRE LA TENENCIA DE PATRIMONIO	IUSI 2/1000	Q 210,000	Q 210,000
		IUSI 6/1000	Q 165,000	Q 165,000
		IUSI 9/1000	Q 400,000	Q 400,000
		Multas IUSI 2/1000	Q 40,000	Q 40,000
		Multas IUSI 6/1000	Q 25,000	Q 25,000
		Multas IUSI 9/1000	Q 30,000	Q 30,000
	Total 10141 SOBRE LA TENENCIA DE PATRIMONIO		Q 870,000	Q 870,000
	10281 SOBRE ESTABLECIMIENTOS COMERCIAL	Abarroterías	Q 1,000	Q 1,000
		Acéiteras	Q 1,000	Q 1,000
		Almacenes de Mercadería en General	Q 3,000	Q 3,000
		Almacenes de Ropa y Tejido	Q 3,000	Q 3,000
		Bares y Restaurantes	Q 3,500	Q 3,500
		Cafeterías	Q 5,000	Q 5,000
		Cantinas	Q 2,000	Q 2,000
		Carnicerías	Q 2,000	Q 2,000
		Centros Comerciales	Q 1,500	Q 1,500
		Cervecerías	Q 1,000	Q 1,000
		Colchoneras	Q -	Q 1,500
		Comedores	Q 1,500	Q 6,000
		Depositos de Granos	Q 3,000	Q 3,000
		Estudios Fotográficos	Q 1,000	Q 1,000
		Farmacias	Q 2,000	Q 2,000
		Ferreterías	Q 1,000	Q 1,000
		Gasolineras	Q 5,000	Q 5,000
		Misceláneas	Q 1,000	Q 1,000
		Otros Establecimientos Comerciales	Q 5,000	Q 5,000
		Pulperías	Q 12,000	Q 20,000
		Refresquerías	Q 7,000	Q 7,000
		Tiendas	Q 12,000	Q 12,000
		Ventas de Productos Veterinarios	Q 3,000	Q 3,000
	Total 10281 SOBRE ESTABLECIMIENTOS COMERCIALES		Q 76,500	Q 90,500
	10282 SOBRE ESTABLECIMIENTOS DE SERVICIOS	Barberías	Q 1,000	Q 1,000
		Hospedajes	Q 3,000	Q 3,000
		Hoteles	Q 1,700	Q 1,700
		Otros Establecimientos de Servicios	Q 2,000	Q 2,000
		Pensiones	Q 1,000	Q 1,500
		Radiolaboratorios	Q 1,000	Q 1,000
		Talleres de Mecánica	Q 1,000	Q 1,000
		Talleres de Reparación de Calzado	Q 1,000	Q 1,000
	Total 10282 SOBRE ESTABLECIMIENTOS DE SERVICIOS		Q 11,700	Q 12,200
	10283 SOBRE ESTABLECIMIENTOS INDUSTRIAL	Imprentas	Q -	Q 1,000
		Molinos de Nixtamal	Q 1,000	Q 1,000
		Panaderías y Reposterías	Q 1,000	Q 1,000
		Zapaterías	Q -	Q 500
	Total 10283 SOBRE ESTABLECIMIENTOS INDUSTRIALES		Q 2,000	Q 3,500
	10284 SOBRE DIVERSIONES Y ESPECTÁCULOS	Billares	Q 1,000	Q 1,000
		Cablevision	Q 10,000	Q 10,000
		Rócolas	Q 1,500	Q 1,500
	Total 10284 SOBRE DIVERSIONES Y ESPECTÁCULOS		Q 12,500	Q 12,500

	10286 SOBRE PRODUCTOS PRIMARIOS AGRÍCOLAS	Extracción de Frijol	Q	1,000	Q	1,000
		Extracción de Madera Rolliza	Q	2,000	Q	2,000
	Total 10286 SOBRE PRODUCTOS PRIMARIOS AGRÍCOLAS		Q	3,000	Q	3,000
	10287 SOBRE PRODUCTOS PRIMARIOS PECUARIOS	Extracción de Ganado Mayor	Q	90,000	Q	90,000
		Extracción de Ganado Menor	Q	60,000	Q	60,000
	Total 10287 SOBRE PRODUCTOS PRIMARIOS PECUARIOS		Q	150,000	Q	150,000
	10288 SOBRE PRODUCTOS INDUSTRIALES	Extracción de Cueros	Q	500	Q	500
		Extracción de Madera Aserrada	Q	7,000	Q	7,000
	Total 10288 SOBRE PRODUCTOS INDUSTRIALES		Q	7,500	Q	7,500
	10289 OTROS ARBITRIOS MUNICIPALES	Multa del Boleto de Ornato	Q	100,000	Q	100,000
		Valor Boleto de Ornato	Q	300,000	Q	300,000
	Total 10289 OTROS ARBITRIOS MUNICIPALES		Q	400,000	Q	400,000
Total 10000 INGRESOS TRIBUTARIOS			Q	1,533,200	Q	1,549,200
11000 INGRESOS NO TRIBUTARIOS						
	11290 TASAS Y LICENCIAS VARIAS	Licencias de Construcción	Q	100,000	Q	100,000
		NA			Q	-
		Otras tasas y licencias varias	Q	50,000	Q	50,000
		Tasa municipal por alumbrado público	Q	2,800,000	Q	2,800,000
	Total 11290 TASAS Y LICENCIAS VARIAS		Q	2,950,000	Q	2,950,000
	11410 DE EDIFICIOS Y VIVIENDAS	Arrendamiento de locales	Q	250,000	Q	250,000
		Arrendamiento de Salón Municipal	Q	2,000	Q	2,000
		Arrendamiento de Sanitarios	Q	84,000	Q	90,000
		NA	Q	-	Q	-
	Total 11410 DE EDIFICIOS Y VIVIENDAS		Q	336,000	Q	342,000
	11610 ORIGINADAS POR INGRESOS NO TRIBUTARIOS	Multas Administrativas	Q	500	Q	500
		Multas Varias	Q	3,000	Q	3,000
		NA	Q	-	Q	-
	Total 11610 ORIGINADAS POR INGRESOS NO TRIBUTARIOS		Q	3,500	Q	3,500
	11990 OTROS INGRESOS NO TRIBUTARIOS	Otros ingresos	Q	785,000	Q	785,000
	Total 11990 OTROS INGRESOS NO TRIBUTARIOS		Q	785,000	Q	785,000
Total 11000 INGRESOS NO TRIBUTARIOS			Q	4,074,500	Q	4,080,500
13000 VTA. DE BIENES Y SERV. DE LA ADM. PÚBLICA						
	13260 SERVICIOS ADMINISTRATIVOS MUNICIPALES	Cartas de Ventas	Q	500	Q	500
		Certificaciones Varias	Q	250,000	Q	200,000
		Concesión de Drenajes	Q	500	Q	500
		Concesión de Servicios de Agua (Pajas de Agua)	Q	4,000	Q	4,000
		Derechos Matrimoniales	Q	100,000	Q	50,000
		Deslinde de Terrenos	Q	35,000	Q	35,000
		Estacionamiento de Vehículos	Q	110,000	Q	100,000
		Fierros Para Marcar Ganado	Q	1,000	Q	1,000
		Instalación de Agua Potable	Q	60,000	Q	54,000
		Licencias	Q	50,000	Q	20,000
		NA	Q	-	Q	-
		Nuevas matriculas	Q	75,000	Q	75,000
		Otros Ingresos Por Servicios Administrativos Municipales	Q	300,000	Q	100,000
		Reconexión de Agua Potable	Q	12,000	Q	12,000
		Rotulos	Q	1,000	Q	1,000
		Tala de Arboles	Q	3,000	Q	3,000
		Traspaso Derecho por Servicios	Q	400,000	Q	200,000
	Total 13260 SERVICIOS ADMINISTRATIVOS MUNICIPALES		Q	1,402,000	Q	856,000
Total 13000 VTA. DE BIENES Y SERV. DE LA ADM. PÚBLICA			Q	1,402,000	Q	856,000

14000 INGRESOS DE OPERACION	14190 VENTA DE OTROS BIENES	NA	Q	-	Q	-
		Venta de Cajas de Cemento	Q	-	Q	500
		Venta de Medicina	Q	500	Q	500
	Total 14190 VENTA DE OTROS BIENES		Q	500	Q	1,000
	14240 SERVICIOS PÚBLICOS MUNICIPALES	Baños y Sanitarios Municipales	Q	87,000	Q	87,000
		Canon de Agua	Q	1,300,000	Q	800,000
		Cementerio	Q	20,000	Q	25,000
		Exceso de Agua	Q	15,000	Q	15,000
		Extracción de Ripio y Basura	Q	-	Q	5,000
		NA	Q	-	Q	-
		Otros Ingresos Por Servicios Públicos Municipales	Q	1,125,000	Q	-
		Piso de Plaza	Q	120,000	Q	100,000
		Rastros	Q	500	Q	500
		Servicios de Drenaje	Q	12,000	Q	12,000
	Total 14240 SERVICIOS PÚBLICOS MUNICIPALES		Q	2,679,500	Q	1,044,500
Total 14000 INGRESOS DE OPERACION			Q	2,680,000	Q	1,045,500
15000 RENTAS DE LA PROPIEDAD	15131 POR DEPÓSITOS INTERNOS	Intereses generados por Cuentas Monetarias	Q	75,000	Q	50,000
	Total 15131 POR DEPÓSITOS INTERNOS		Q	75,000	Q	50,000
	15310 ARRENDAMIENTO DE TIERRAS Y TERRENOS	Arrendamiento de Predios	Q	100,000	Q	100,000
		Arrendamiento de Terrenos	Q	120,000	Q	100,000
	Total 15310 ARRENDAMIENTO DE TIERRAS Y TERRENOS		Q	220,000	Q	200,000
Total 15000 RENTAS DE LA PROPIEDAD			Q	295,000	Q	250,000
16000 TRANSFERENCIAS CORRIENTES	16210 DE LA ADMINISTRACIÓN CENTRAL	Impuesto al Valor Agregado (IVA-PAZ) para Funcionamiento	Q	3,605,000	Q	4,704,998
		IMPUESTO CIRCULACION DE VEHICULOS PARA FUNCIONAMIENTO	Q	44,588	Q	55,045
		Situado Constitucional para Funcionamiento	Q	1,400,000	Q	1,656,550
	Total 16210 DE LA ADMINISTRACIÓN CENTRAL		Q	5,049,588	Q	6,416,593
Total 16000 TRANSFERENCIAS CORRIENTES			Q	5,049,588	Q	6,416,593
17000 TRANSFERENCIAS DE CAPITAL	17210 DE LA ADMINISTRACIÓN CENTRAL	Impuesto al Valor Agregado (IVA-PAZ) Inversión	Q	10,815,000	Q	14,114,994
		Impuesto de Circulación de Vehículos para Inversión	Q	1,738,913	Q	2,146,757
		Impuesto Petróleo y sus Derivados para Inversión	Q	575,000	Q	789,994
		Situado Constitucional Para Inversión	Q	12,600,000	Q	14,908,948
	Total 17210 DE LA ADMINISTRACIÓN CENTRAL		Q	25,728,913	Q	31,960,693
	17220 DE ENTIDADES DESCENTRALIZADAS Y AUTÓNOMAS NO FINANCIERAS	CODEDE FONPETROL	Q	2,644,799	Q	4,300,000
		CODEDE IVA PAZ	Q	10,158,499	Q	12,098,012
		COLOCACIONES INTERNAS	Q	2,698,100	Q	-
		DISMINUCIÓN DE CAJA Y BANCOS DE RECURSOS DEL TESORO	Q	700,000	Q	-
	Total 17220 DE ENTIDADES DESCENTRALIZADAS Y AUTÓNOMAS NO FINANCIERAS		Q	16,201,398	Q	16,398,012
Total 17000 TRANSFERENCIAS DE CAPITAL			Q	41,930,310	Q	48,358,705
18000 RECURSOS PROPIOS DE CAPITAL	18210 VENTA DE TIERRAS Y TERRENOS	Venta de tierras y terrenos	Q	-	Q	1,500,000
	Total 18210 VENTA DE TIERRAS Y TERRENOS		Q	-	Q	1,500,000
Total 18000 RECURSOS PROPIOS DE CAPITAL			Q	-	Q	1,500,000
23000 DISMINUCIÓN DE OTROS ACTIVOS FINANCIEROS	23110 DISMINUCIÓN DE CAJA Y BANCOS	SC-Ingresos Ordinarios de Aporte Constitucional	Q	0	Q	-
		SC-Ingresos Propios Municipales	Q	1,383	Q	15,711
		SC-IUSI Funcionamiento (Por Admon. Mpal)	Q	-	Q	265
		SC-IUSI Inversión (Por Admon. Mpal)	Q	-	Q	619
	Total 23110 DISMINUCIÓN DE CAJA Y BANCOS		Q	1,383	Q	16,595
	23440 DISMINUCIÓN DE ANTICIPOS A CONTRATISTAS Y PROVEEDORES A LARGO PLAZO	Anticipo Ingresos Propios Municipales	Q	52,320	Q	-
		Anticipo Ingresos Tributarios IVA PAZ	Q	157,788	Q	207,172
		Anticipos Distribución de Petróleo y sus Derivados	Q	59,915	Q	20,334
		Anticipos Impuesto Circulación de Vehículos	Q	141,158	Q	134,820
		Anticipos Impuesto Único s/Inmuebles Inversión (Admón)	Q	10,587	Q	43,810
		Anticipos Ingresos Ordinarios de Aporte Constitucional	Q	230,488	Q	275,884
		Consejo de Desarrollo IVA PAZ	Q	70,329	Q	-
	Total 23440 DISMINUCIÓN DE ANTICIPOS A CONTRATISTAS Y PROVEEDORES A LARGO PLAZO		Q	722,584	Q	682,020
Total 23000 DISMINUCIÓN DE OTROS ACTIVOS FINANCIEROS			Q	723,967	Q	698,615

Egresos

Municipalidad2	Tipo de Gasto	Presupuesto Vigente 2022	Presupuesto Vigente 2023
<input checked="" type="checkbox"/> PETÉN - MUNICIPALIDAD DE SAN LUIS		Q 57,688,565	Q 64,755,113
	DEUDA PÚBLICA	Q 1,302,726	Q 1,296,080
	GASTOS DE FUNCIONAMIENTO	Q 12,579,125	Q 13,808,689
	INVERSIÓN	Q 43,806,714	Q 49,650,344
Total general		Q 57,688,565	Q 64,755,113



Ventanilla Única Municipal de Empleo - VUME -

Es un espacio de alianza estratégica con las municipalidades que tiene como objetivo brindar servicios que incrementen el perfil de empleabilidad de la población a nivel local, de tal manera que incrementen sus posibilidades de inserción laboral.

A través de las ventanillas, también se brinda a la población oportunidades de formación y capacitación técnica y otros servicios de los que el MINTRAB dispone, para que la población pueda acceder a estos de una forma más ágil desde su municipio.

Beneficios de la VUME



Para mayor
información,
escanea o haz
click en el
código QR:



Proceso para la implementación de la VUME en el municipio

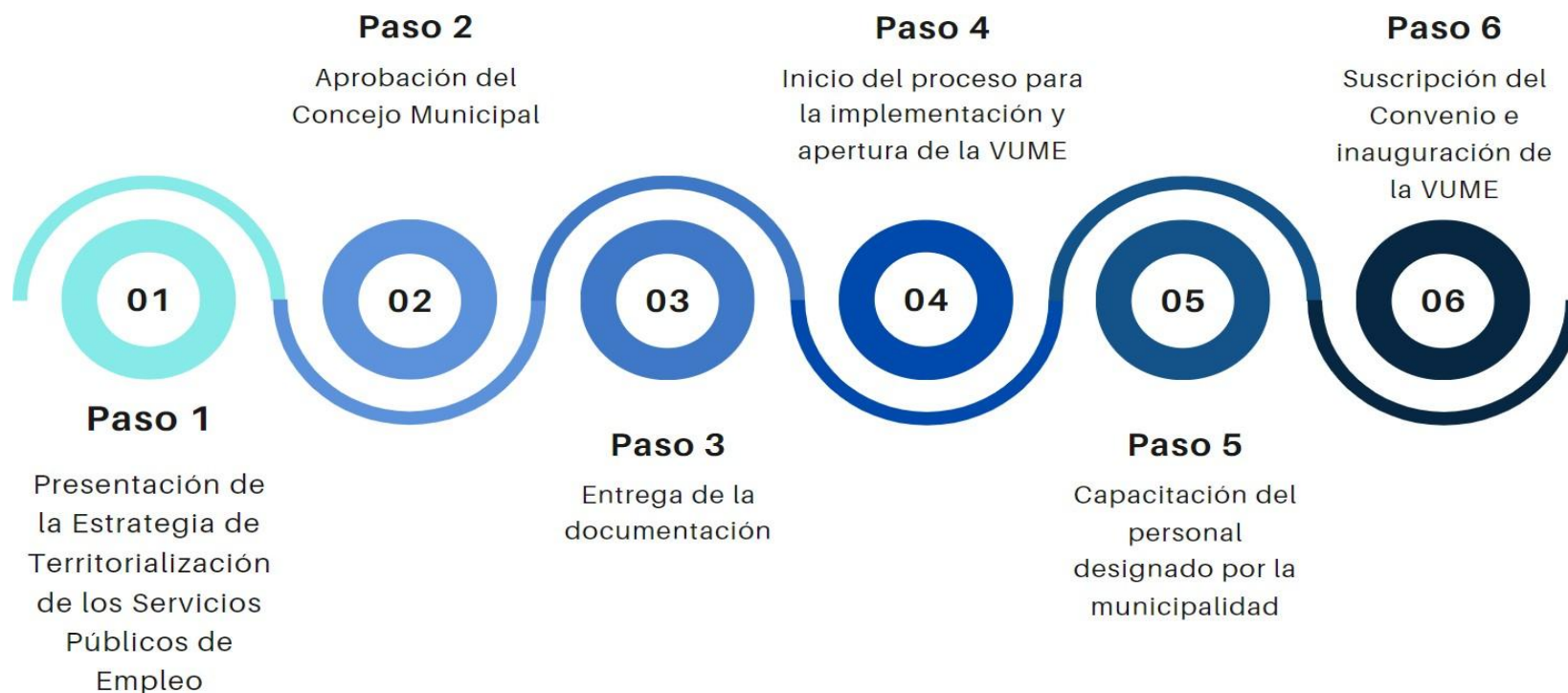

Estrategia Nacional de Municipios y Comunidades Saludables

Línea de tiempo



Fuente: Líneas Orientadoras para Municipios, Ciudades y Comunidades Saludables (MCCS) en la Región de las Américas (OPS/OMS, 2019).





Estrategia Nacional de Municipios y Comunidades Saludables

CONTENIDO

1. Municipio Saludable.
2. Intersectorialidad en Salud.
3. Mi municipio es sano. Entornos y estilos de vida Saludable.
4. Cero muertes maternas y Cero desnutrición en mi municipio.
5. Mi Municipio es verde.
6. Participación Social en Salud. Comunidades Saludables.
7. Gestión de Riesgo en Salud.

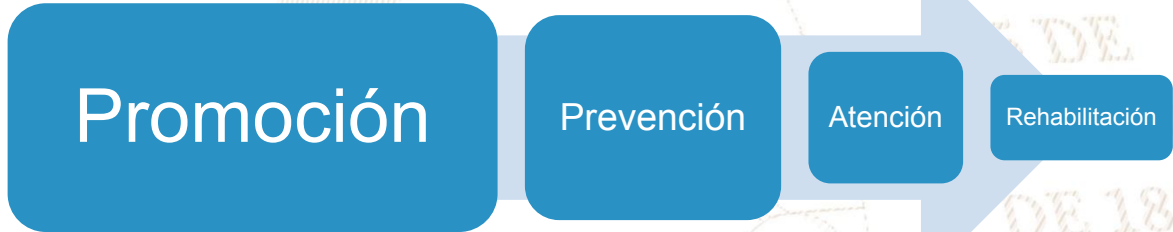

LIBERTAD

DE

DE 1821

Situación Actual: Tratamiento de Aguas Residuales

OBLIGATORIEDAD MUNICIPAL



- Elaboración del Estudio Técnico de Aguas Residuales (ETAR) con el inventario de descargas del municipio, a más tardar el **30 de mayo de 2024**.
- Las municipalidades deberán cumplir con tener en operación, sistemas de tratamiento de las **2 descargas principales** a más tardar el **02 de mayo del 2025**.
- En el **02 de mayo 2027** deberán cumplir con tratar el 60% de sus descargas con los parámetros indicados en dicha etapa.
- En el **02 de mayo 2031** deberán cumplir con tratar el 100% de sus descargas con los parámetros indicados en dicha etapa.

Para la elaboración y actualización de los estudios técnicos se deberá de cumplir con el **Manual General del Reglamento de las Descargas y Reuso de Aguas Residuales y de la Disposición de Lodos. Acuerdo Ministerial Número 105-2008.**

Para el seguimiento y evaluación de aguas residuales y de aguas para reuso, los entes generadores deberán tomar a su costa, como mínimo, **dos muestras al año** y efectuar los análisis que correspondan de conformidad con los parámetros contenidos en el estudio técnico." **Artículo 49**

Departamento	Petén	Estudio Técnico de Aguas Residuales	No vigente	Descargas que el Inventario Reporta	2
Municipio	San Luís	Plantas de Tratamiento en Operación	0	Plantas de Tratamiento sin Operación	0

REGLAMENTO 164-2021

El Acuerdo Gubernativo 164-2021, **Reglamento para la Gestión Integral de Residuos y Desechos Sólidos Comunes** es un esfuerzo en conjunto del Organismo Ejecutivo, las Municipalidades y todos los habitantes de Guatemala para solucionar progresivamente una problemática que es conocida comúnmente como "Basura" a Nivel Nacional.



**ENTRÓ EN VIGENCIA
EL 11 DE AGOSTO DE 2021**

Escanea el Código QR o visita el sitio web www.marn.gob.gt/Reglamento-164-2021 para conocer a detalle los plazos y obligaciones que establece este Reglamento.

¿Quiénes son los entes que deben cumplir este Reglamento?

Estas son algunas de las consideraciones que debes tener en cuenta, si tú, como persona individual o jurídica, pública o privada, nacional o extranjera, desarrollas alguna de las siguientes actividades en cualquier parte del territorio del país:



DE 1827

CLASIFICACIÓN DE LOS RESIDUOS Y DESECHOS SÓLIDOS COMUNES

El MARN invita a Clasificar los Residuos y Desechos Sólidos Comunes que generes en tu hogar, comercio, industria y cualquier espacio público del Municipio; según lo establecido en el Acuerdo Gubernativo 164-2021 para proteger el medio ambiente de tu entorno.



Escanea el Código QR para Descargar la Guía de Identificación Gráfica y conocer más sobre la Clasificación.



ORGÁNICO

¿Qué debo colocar en esta Clasificación?

Son productos de origen animal y vegetal, principalmente de los restos de alimentos, agricultura y jardinería. *Algunos ejemplos:*



INORGÁNICO

¿Qué debo colocar en esta Clasificación?

Son productos que no están compuestos de materia vegetal o animal y son de difícil descomposición por microorganismos. *Algunos ejemplos:*



Todos los demás residuos que se contaminen con aceites, líquidos y otros materiales que les haga perder el potencial de ser reciclados.



RECICLABLE

¿Qué debo colocar en esta Clasificación?

Algunos ejemplos:



Escanea el Código QR para conocer más sobre la Clasificación

Información Agroclimática



Para acceder al detalle de la información,
escanea el código QR.



Generalidades

Documento elaborado por el equipo de trabajo conformado por los departamentos de: El Centro de Información Estratégica Agropecuaria, Laboratorio de Información Geográfica, Cobertura Vegetal y Uso de la Tierra, y Departamento de Suelos, de la Dirección de Información Geográfica, Estratégica y Gestión de Riesgos -DIGEGR- del Ministerio de Agricultura, Ganadería y Alimentación -MAGA-.

Características del municipio:

- Geográficas
- Biofísicas
- Productivas

Temáticas:

- Mapa de características geográficas y biofísicas
- Capacidad de uso de la tierra
- Serie de suelos (Simmons 1,959)
- Descripción de las principales características
- Condiciones climáticas
- Cobertura vegetal
- Uso de la tierra año 2,020
- Fechas promedio de etapa fenológica ciclo de primera (cultivo de maíz/ frijol).

Se exponen las **potencialidades** y **limitaciones** del municipio en forma general.

INFORMACIÓN AGROCLIMÁTICA

Municipio de San Luis, Petén

Características geográficas y biofísicas

El municipio se localiza al sureste del departamento; con las colindantes siguientes:

Al Norte: con el municipio de Poptún, del departamento de Petén.

Al Sur: con el municipio de Fray Bartolomé de las Casas, del departamento de Alta Verapaz.

Al Este: con el país de Belice.

Al Oeste: con el municipio de Sayaxché, del departamento de Petén.

Su extensión es de 3,084.49 km², equivalentes al 8.6% del departamento.

Se localiza entre los rangos inferiores a 800 msnm y predominan altitudes entre 100 a 400 msnm en un 76.3% de la superficie de municipio.

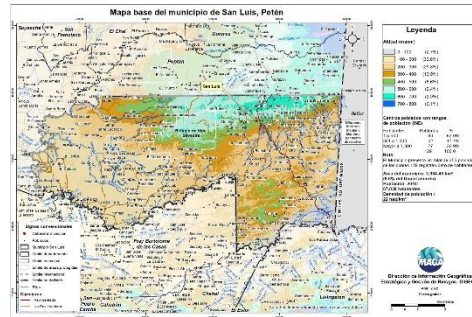

Capacidad de Uso de la Tierra

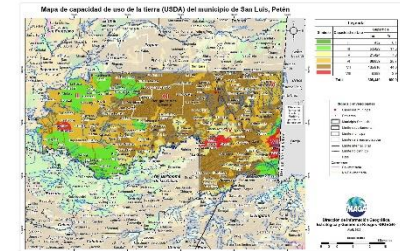

De acuerdo al mapa, para el municipio se presenta las siguientes categorías de uso: agrícola (II-IV) con un 24.4%, agroforestal (VI) con 28.7% y finalmente la clase para forestal de producción (VII) con un 44%.

Serie de suelos

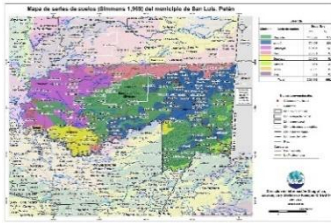

Respecto a las principales características de los suelos, estos provienen de calizas, poseen un buen drenaje, alta a moderada fertilidad natural, poco profundos, con alto peligro de erosión en los suelos predominantes.

Condiciones Climáticas

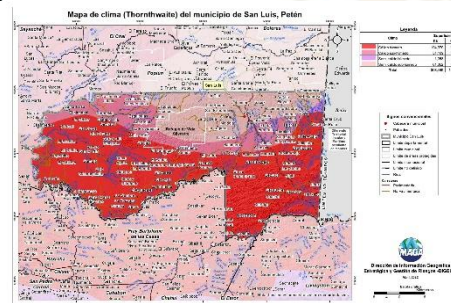

Respecto a condiciones climáticas predomina el clima cálido (24.4-27.8°C) con un 79.8% del municipio, seguido del semi-cálido (20.8-24.3°C) en un 20.2% del municipio.

Con respecto a la humedad, predomina el régimen húmedo con un 63.6% del municipio y un clima sub-húmedo con un 36.4% del municipio.

La precipitación promedio anual que prevalece se encuentra en los rangos de 2,000 a 4,000 mm, con un 63.6% del municipio y de 1,000 a 2,000 mm, con un 36.4% del municipio.

Dada la distribución de la precipitación pluvial, en época seca (enero a mayo) se requiere de riego.

Dentro de las principales amenazas naturales está la ocurrencia de sequías en categoría media (enero a mayo) e inundaciones en categoría media (agosto a octubre), (MAGA, 2,012).

Cobertura Vegetal y Uso de la Tierra

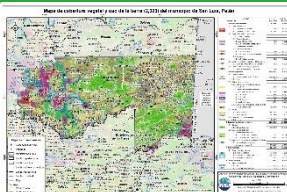

Territorios Artificializados 0.47%: zonas urbanizadas, zonas industriales o comerciales, cementerios, minas y zonas verdes artificiales.

Territorios agrícolas 50.45%: Cultivos anuales (maíz, frijol, arroz), cultivos permanentes herbáceos y arbóreos (piña, palma de aceite, cacao, hule, cítricos, rambután), Pastos (cultivado y natural) y otros cultivos que se adapten al clima Cálido.

Predomina la presencia de Bosques (latifoliado) en un 20.35%. Y en un 18.21% existen: plantaciones de conífera y latifoliada y vegetación arbustiva baja (matorral y/o guamil).

Zonas húmedas 10.25%: que corresponde a zonas inundables, humedal con vegetación y humedal con bosque.

Cuerpos de agua 0.27%: que corresponde a Ríos y lago, laguna o laguneta.

Fecha promedio de etapa fenológica (cultivo de maíz / frijol)



¿Qué son?

Son centros en donde se imparten cursos de capacitación técnica laboral y formación emprendedora; en espacios físicos proporcionados por la comunidad, municipalidades, organizaciones no gubernamentales, iglesias y otros.

¿Cuál es su objetivo?

Contribuir al desarrollo de oferta formativa vinculada a familias ocupacionales y cualificaciones con significación en el empleo, que proporcione la formación adecuada a personas jóvenes y adultas para su inserción en el mercado productivo y que responda a la demanda laboral.

Alianzas

Se realizan alianzas con municipalidades y otras organizaciones quienes proveen espacio físico y equipo para implementar los cursos.

También el Ministerio de Educación a través de la Dirección General de Educación Extraescolar, facilita equipo en diversas áreas e instructores para atender a los estudiantes.





Oportunidades

- Capacitarse en áreas técnicas con demanda productiva.
- Desarrollo de competencias para la vida, el trabajo y la formación emprendedora como ejes transversales para fortalecer la empleabilidad.
- Desarrollo de habilidades blandas en los jóvenes y adultos que participan en los cursos de formación.
- Disminución de la brecha entre educación y empleo a través de los cursos de formación.



¿Qué son?

Son centros de formación y capacitación extraescolar, asociadas al área agropecuaria en donde el campo o parcela de tierra es el espacio de aprendizaje, en el cual los participantes aprenden, fortalecen y tecnifican sus conocimientos y capacidades con la orientación de especialistas técnicos para el aprovechamiento de los recursos en el marco del Programa de Alimentación Escolar, PAE.

¿Cuál es su objetivo?

Promover buenas prácticas agropecuarias a través de la formación y capacitación, desarrollando competencias asociadas al área agrícola y pecuaria para tecnificar capacidades técnicas de los participantes para constituirse en proveedores del Programa de Alimentación Escolar, para obtener el certificado de Productor Agropecuario con Especialidad en Alimentación Escolar.

Alianzas

Se realizan alianzas con municipalidades y otras organizaciones gubernamentales y no gubernamentales quienes: autorizan y gestionan el uso de un espacio físico de terreno, proporcionan insumos, servicios básicos y personal para mantenimiento.

- Certificación de la formación modular a través del Programa Centros Municipales de Capacitación y Formación Humana, CEMUCAF.
- Certificación de la Competencia Técnico Laboral para acreditar “Productores Agropecuarios con Especialidad en Alimentación Escolar.
- Dotación de Módulos Formativos físicos o digitales para el desarrollo de procesos formativos.
- Transferencia Metodológica a técnicos de las ETCAE.



¿Qué son?

El Programa Modalidades Flexibles para la Educación Media, pertenece a la Dirección General de Educación Extraescolar-DIGEEEX del Ministerio de Educación, son espacios donde convergen personas jóvenes y adultos de 15 años en adelante para estudios en el Ciclo Básico y de 17 años en adelante para el diversificado con la finalidad de continuar o finalizar sus estudios.

¿Cuál es su objetivo?

1. Ofrecer alternativas y oportunidades a las personas que por sus compromisos familiares, ocupaciones laborales, bajos recursos económicos, migración, ubicación geográfica no pueden asistir al subsistema de educación escolar.
2. Responder a las características, necesidades, intereses y ritmo de estudio de las personas adolescentes, jóvenes y adultas, especialmente donde no existen ofertas educativas.
3. Promover el desarrollo de competencias para mejoramiento de la calidad de vida.

Alianzas

Dirección Departamental de Educación -DIDEDUC-, a través de la Coordinación Departamental de Educación Extraescolar del departamento y municipalidad de San Luis y San Benito.



Oportunidades

- Estudio del Ciclo Básico (2 años), carrera Bachillerato en Ciencias y Letras con Orientación en Productividad y Emprendimiento en (2 años).
- La modalidad de estudio permite al estudiante, organizar su tiempo, sin descuidar sus responsabilidades familiares o laborales para fortalecer sus hábitos de aprendizaje y desarrollo de competencias laborales y para la vida.
- Proporciona módulos basado en proyectos de aprendizaje autónomo, con la integración de las áreas curriculares.
- Los requisitos: como edad mínima 15 años (Básicos), 17 años (Diversificado), Documento Personal de Identificación-DPI, Certificado de Nacimiento o pasaporte y certificado de último grado aprobado.
- Para las personas que no cuentan con constancia que acredite sus estudios puede optar por la evaluación por suficiencia.





¿Qué son?

Son espacios comunitarios educativos que, mediante el uso de herramientas tecnológicas y metodologías innovadoras, facilitan a la población educativa el desarrollo y fortalecimiento de procesos formativos pertinentes a su contexto y necesidades. Está dirigido para estudiantes del Sistema Educativo Nacional.



Alianzas

- ✓ Se gestiona la firma de convenio con las Municipalidades por 5 años para que apoyen con el espacio físico, pago de internet, energía eléctrica y seguridad.
- ✓ El Ministerio de Educación designa al instructor y facilita el equipamiento en coordinación con la cooperación.



¿Cuál es su objetivo?

Propiciar el desarrollo de la población a través de procesos de aprendizajes significativos, autónomos y colaborativos, mediante el uso de herramientas tecnológicas, en un modelo educativo flexible, pertinente y de calidad.



Municipio de San Luis, Petén



Oportunidades

- Puedes iniciar o continuar tus estudios en forma gratuita en el Programa Nacional de Educación Alternativa PRONEA
 - En el Nivel de Educación Primaria (de 13 años en adelante)
 - Nivel de Educación Media ciclo básico (de 15 años en adelante) y diversificado (de 17 años en adelante).
 - Avanzar a tu propio ritmo.
 - Si has extraviado tu papelería de estudios, puedes solicitar una evaluación por suficiencia para acreditar tu formación y continuar estudiando.
- Acceso a computadoras e internet en forma gratuita para procesos formativos.
- Acompañamiento por parte de un tutor.



LIBERTAD
15 DE
SEPTIEMBRE
DE 1821

Análisis de seguridad en el municipio de San Luis

Tendencia histórica de la incidencia criminal

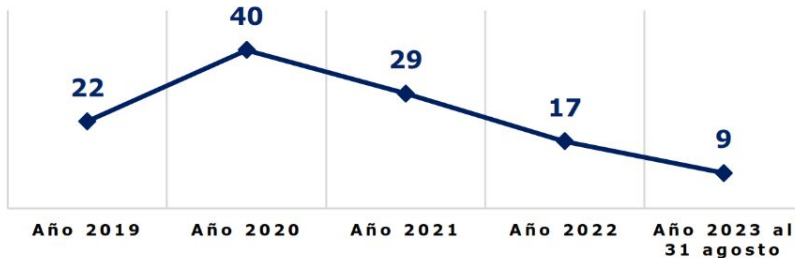

Hechos delictivos comparados

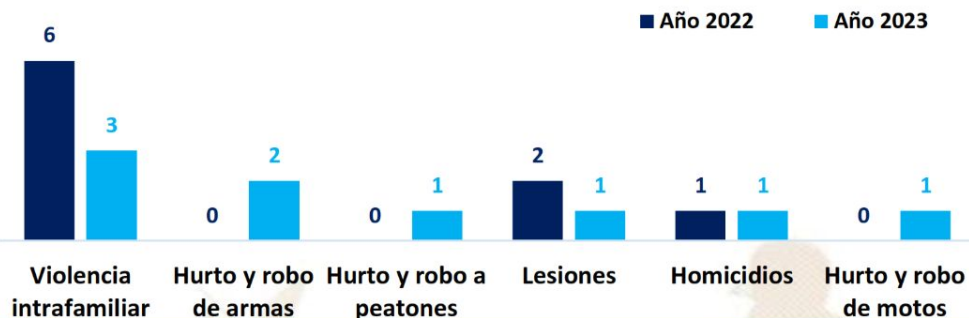

Análisis:

- ❑ En el ranquin de criminalidad, el municipio de San Luis se ubica en la 143ª posición a nivel nacional.
- ❑ En el año 2023, violencia intrafamiliar registra una disminución del 50% en comparación con el año 2022.
- ❑ En el año 2023, se reporta una igualdad de hechos en comparación con el año 2022.
- ❑ Los hechos registrados han ocurrido los días viernes y domingo, en horario de 16:00 a 24:00 horas.
- ❑ Focalización de los servicios institucionales: seguridad a comercios, mercados, terminal de buses, centros educativos y RENAP.
- ❑ Las rutas que se comunican con el municipio son: ruta CA13 comunica con el municipio de Poptún y el departamento de Izabal.

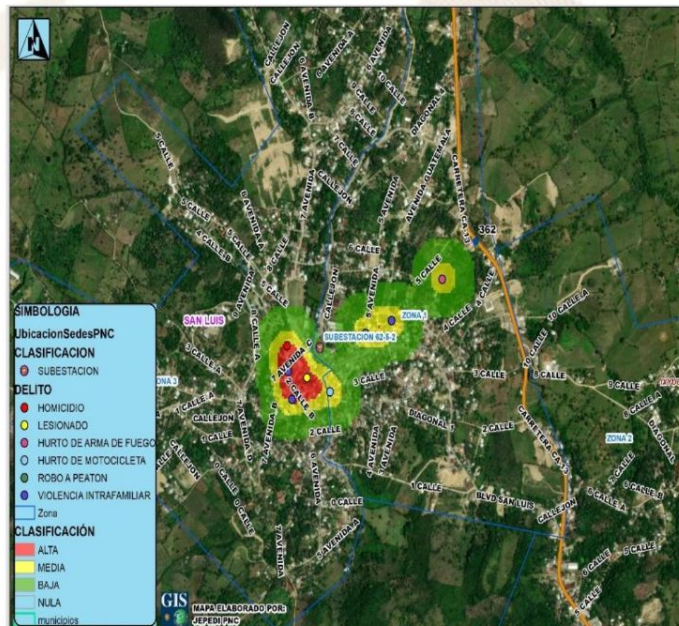

Gestión integral de la seguridad

❑ Objetivo institucional en el municipio

Realizar actividades operativas (patrullajes, puestos fijos y operativos policiales) en los lugares donde se han registrado hechos negativos y donde exista más aglomeración de personas (plazas, mercados, paradas de buses, eventos deportivos u otros), para garantizar la vida, la integridad física y la seguridad de las personas y sus bienes.

❑ Servicios policiales

Dependencia policial	Talento humano	Recurso de movilidad		Tasa de policías por habitantes	Kilómetros que recorre cada unidad policial
		Vehículos	Motocicletas		
Subestación 62-5-2 San Luis	14	1	1	Se dispone de 4 policías por cada 10,000 habitantes.	01 unidad policial cubre 971 K ² de demarcación.
Subestación 62-5-3 San Pedro Cadenas	17	1	--		
Otras dependencias policiales de apoyo					
Delegación SGPD (Petén)	0	0	0		
Delegación DIPANDA (Petén)	0	0	0		
Delegación DEIC (Poptun, Petén)	0	0	0		
Delegación DISETUR (Petén)	0	0	0		
Delegación DIPRONA (Petén)	0	0	0		

❑ Coordinación interinstitucional

- ✓ Coordinación con las instituciones del sector justicia, salud, educación y autoridades locales.
- ✓ Policía Nacional Civil y Ejército de Guatemala, realizan patrullajes y operativos conjuntos, en los cuales se procede al registro de personas y vehículos; para garantizar la seguridad de los habitantes del lugar.

Sistema de Información Cultural - SIC -

¿Qué es el Sistema de Información Cultural SIC?

Es una herramienta virtual al servicio de la sociedad. Registra, sistematiza y difunde información sobre la cultura diversa de nuestro país a nivel nacional.

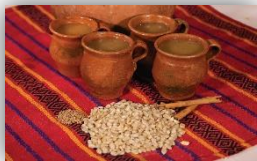

MUNAG
Museo Nacional de Arte de Guatemala
The milanes de riqueza cultural.



¿Qué encontramos en el SIC?

Información de más de 500 lugares del patrimonio cultural y natural, más de 130 recetas de gastronomía tradicional; manifestaciones de la espiritualidad y religiosidad popular; escuelas y universidades de arte y cultura; legislación cultural; premios y reconocimientos para artistas, académicos y gestores culturales.

Una biblioteca virtual, noticias, vídeos culturales... y mucha más información de la rica y variada cultura de Guatemala.

Registro Nacional de Artistas - RENART -

En el SIC también se encuentra el **Registro Nacional de Artistas RENART**:

- El RENART permite conocer cuántos artistas hay a nivel nacional. Apoyar a visibilizarlos y ampliar posibilidades de ofertar sus servicios artísticos.
- Actualmente hay más de 5,300 artistas registrados de los diversos municipios de Guatemala.
- Cada artista se registra por iniciativa y voluntad propia. Al registrarse recibe una certificación llamada **Número Único de Artistas -NUA-**. Este certificado puede ser utilizado convenientemente para gestionar apoyos en el Ministerio de Cultura y Deportes, y en otras instituciones nacionales y extranjeras.
- En el SIC el artista encontrará un tutorial que le guiará para registrarse en el RENART.



sicultura.gov.gt



La información cultural en el SIC, se puede encontrar desglosada por municipios:

Por ejemplo, en el municipio de **San Luis**, departamento de Petén, se encuentra la siguiente información de sus recursos culturales:

Tipo de recurso cultural registrado	Cantidad
Patrimonio Cultural Material o Tangible (Bienes inmuebles, muebles y sitios arqueológicos)	0
Patrimonio Cultural Inmaterial o Intangible (Arte Tradicional, Gastronomía Conocimientos y Oficios Tradicionales, etc.)	0
Patrimonio Natural (Reservas de la biósfera, monumentos naturales, reservas y parques nacionales, etc.)	0
Arte (Grupos artísticos y Artesanos)	0
Educación y Formación Cultural (Academias de Arte, Academias de Idiomas, Centros de Investigación, Conservatorios de Música, etc.)	1
Espacios Culturales (Centros Culturales, Museos, Teatros y Auditorios, Bibliotecas, etc.)	0
Gestión Cultural (Asociaciones Culturales, Comités de Cultura, Fundaciones Culturales, Cofradías y Hermandades, etc.)	0
Casa de Desarrollo Cultural	0

¿Cuántos artistas hay en mi municipio?

Cada municipio, puede conocer quiénes, cuántos y dónde están sus artistas a través del **RENART**.

En el municipio de **San Luis**, departamento de Petén, están registrados **0** artistas.

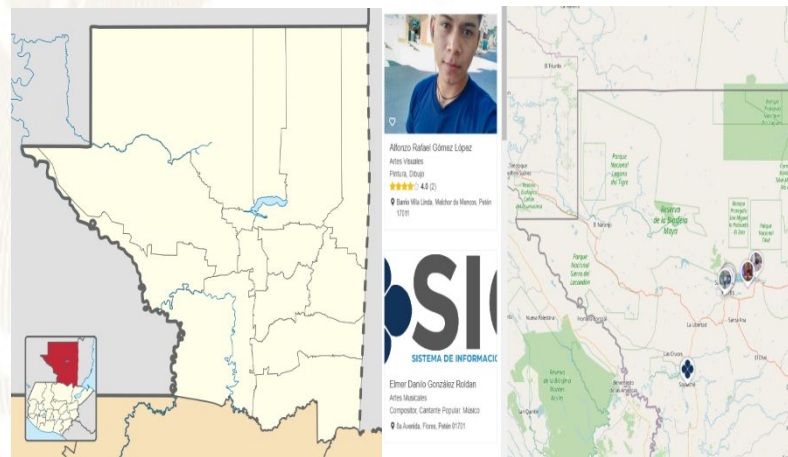

Oficinas Municipales de Agua y Saneamiento - OMAS -



¿Qué es una Oficina Municipal de Agua y Saneamiento –OMAS–?



Es la oficina técnica municipal creada con el propósito de fortalecer la gestión sostenible y la prestación de los servicios de agua potable y saneamiento.

- 🔵 Agua potable
- 🔵 Aguas residuales (negras)
- 🔵 Residuos y desechos sólidos (basura)



OMAS Beneficios de contar con una OMAS

1



ECONÓMICOS

Mejora la recaudación por la prestación de los servicios de agua y saneamiento

POLÍTICOS

Reduce conflictos sociales mejorando la gobernabilidad e integridad.



2

3



TÉCNICOS

Optimiza la coordinación interinstitucional

SOCIALES

Contribuye a la reducción de índices de desnutrición, mejora la salud y el bienestar general de la población



4

Oficinas Municipales de Agua y Saneamiento - OMAS -

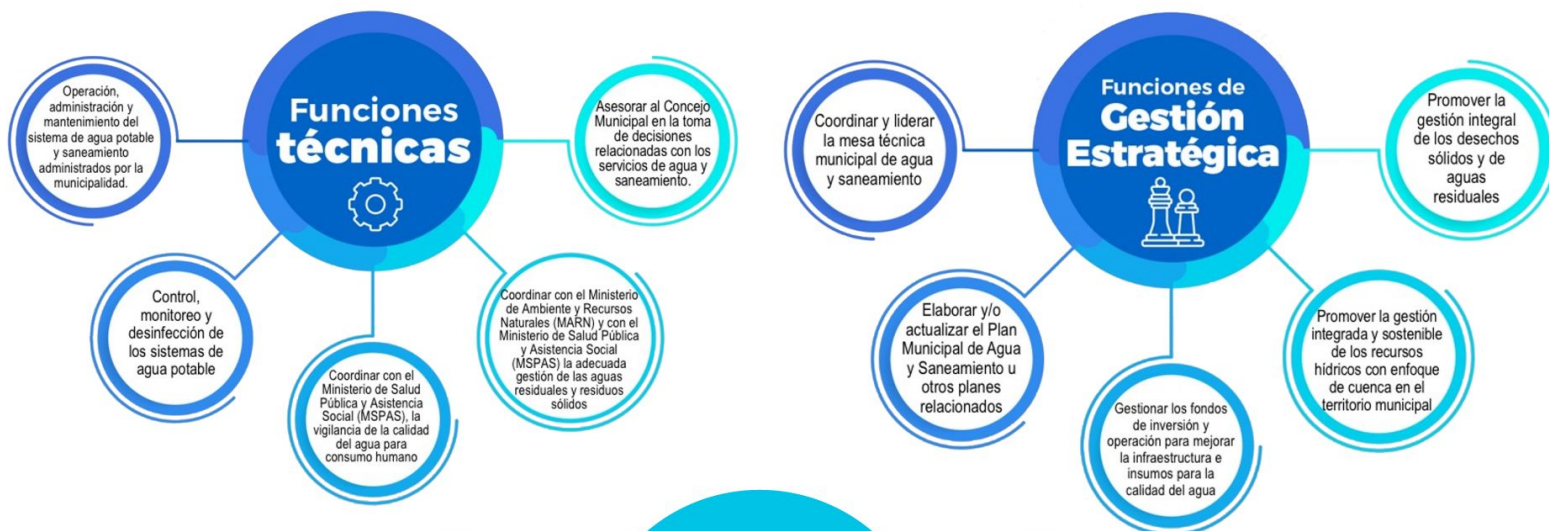

PLANTA TURÍSTICA REGISTRADA

- ❖ Se registran establecimientos de hospedaje, agencias de viajes, academias de español, transporte turístico terrestre y guías de turistas. A través de este registro cada municipio puede conocer cuántos y cuáles empresas y servicios turísticos están registrados y dónde están ubicados.
- ❖ En el sitio <https://registro.inguat.gob.gt/> se puede consultar el directorio de servicios turísticos registrados, así como los formularios y requisitos para solicitar la inscripción.

- ❖ Para incrementar el nivel de calidad de los servicios turísticos el INGUAT otorga a las empresas registradas y a los restaurantes que cumplen con los requisitos de la normativa técnica, los distintivos “sello Q”, “sello Q Verde” y “bioseguridad turística”.

Escanea el código QR para acceder al registro de servicios turísticos:



En el municipio de SAN LUIS, departamento de PETÉN, se registra:

SERVICIOS TURÍSTICOS

14 Establecimientos de Hospedaje, siendo 5 de ellos **Aptos para la Actividad Turística** con disponibilidad de 93 Habitaciones y 283 Plazas Cama.

0 Agencias de Viajes.

0 Guías de Turistas.

11 Empresas de Transporte Turístico Terrestre con disponibilidad de 15 unidades y un total de 350 asientos.

0 Academias de Enseñanza de Español como Segundo Idioma.

DISTINTIVOS DE CALIDAD

Los Distintivos de Calidad y Sostenibilidad Turística son otorgados a los servicios turísticos que garantizan a sus clientes, la implementación de un proceso de mejora continua y el cumplimiento de estándares de calidad y sostenibilidad en sus operaciones.

Los servicios turísticos que cuentan con este Distintivo que otorga el INGUAT de manera gratuita, han pasado por un proceso interno en donde se establecen controles en los procesos y servicios, para la satisfacción de los turistas, así como la seguridad y confort de las instalaciones.

Para mayor información: calidad.turistica@inguat.gob.gt

Política para la Generación y Recaudación de Ingresos Propios – PGRIP-

Contexto

En el 2022, INAP asistió técnicamente a 106 municipalidades para la elaboración de la **Política para la Generación y Recaudación de Ingresos Propios**, con el objetivo de que cuenten con un documento que contenga lineamientos que les permitan **mejorar la recaudación de ingresos propios convencionales y no convencionales**.

Política para la Generación y Recaudación de Ingresos Propios – PGRIP-

Aunque las propuestas de PGRIP han sido diseñadas según las necesidades de cada contexto, **todas parten de una matriz común en la que se expone:**



Esquema General de PGRIP

Auto diagnóstico financiero de la municipalidad	Muestra los déficits presupuestarios y de las brechas que se generan por la falta de ingresos propios, identificando las tasas, arbitrios e impuestos que la municipalidad puede cobrar pero que no está cobrando y las razones por las cuales no lo hacen.
Identificación de Potenciales	Fuentes potenciales de ingresos no convencionales que permitan diseñar estrategias para hacer efectiva su recaudación.
Lineamientos para la generación de ingresos convencionales	Evaluación de los ingresos propios convencionales que la municipalidad está dejando de percibir, propuestas de mecanismos para mejorar los ingresos (Arbitrios, tarifas e impuestos que puede cobrar la municipalidad de acuerdo a la normativa vigente).
Lineamientos de acción para ingresos no convencionales	Propuesta de los ingresos no convencionales que se pueden obtener en base al potencial económico y los recursos físicos y naturales disponibles en el municipio, así como de los mecanismos que se pueden aplicar para generar estos ingresos.

Identificación de Potenciales

Elementos del paisaje: Cuevas prehispánicas Sehamay, Muertos de Secuachil y altar maya de Kobjá, sitios arqueológicos Pusilá, Sutilijá y de Moldejá, parque ecológico Xutiljá, área protegida complejo IV, Refugio de Vida Silvestre “Xutiljá”

Recursos económicos productivos: Cultivos como maíz, frijol y arroz, ganadería, turismo agro productivo, turismo arqueológico y turismo cultural, ferias agrícolas y ganadera.

Recursos recreativos, deportivos y culturales: Cancha sintética y polideportiva, estadio municipal, mirador del Cerro Sacklum, comunidad Maya Mopán, actividades deportivas como fútbol y basquetbol, balnearios o centros de turismo informales sobre los ríos Pusilá y Blanco, manifestaciones culturales, palo encebado, La Chatona, baile de la cabeza de coche y ceremonia Velación del Sol..

Lineamientos para la generación de ingresos convencionales

- **Lineamiento:** Informar y sensibilizar a los vecinos del municipio de San Luis, sobre la importancia de los pagos de las tasas y arbitrios a la municipalidad para la inversión en proyectos de desarrollo para la población, particularmente en el caso del IUSI y el cobro por la apertura de establecimientos comerciales cuya recaudación es baja, ya que estos temas generan protesta de parte de la población.
- **Lineamiento:** Fortalecer la dinámica y el funcionamiento del Comité de Programación de la Ejecución Presupuestaria y Financiera Municipal (COPEP) para el buen desempeño de sus actividades y obligaciones.
- **Lineamiento:** Suscribir contratos entre la Municipalidad de San Luis y los vecinos comprometidos con las Contribuciones por Mejoras, con la finalidad de asegurar el compromiso por parte de los vecinos y en caso de incumplimiento aplicar las sanciones legales pertinentes.

Lineamientos para la generación de ingresos no convencionales

- **Lineamiento:** Para aprovechar d los dos sitios arqueológicos del municipio, las cuevas de uso prehispánico, el RVS Xutiljá y los balnearios naturales y otros entornos físico naturales propios del municipio de San Luis, la Municipalidad debe realizar un estudio de factibilidad que le permita planificar las mejores alternativas posibles. Esta actividad debe concertarse mediante una empresa municipal de turismo y vincularse con el Consejo Nacional de Áreas Protegidas (CONAP) e Instituto Guatemalteco de Turismo (INGUAT), entre otras instituciones públicas y comunidades.
- **Lineamiento:** El Estadio Municipal, las canchas polideportivas, el (jaripeo-rodeo), el mirador del Cerro Sacklum, los balnearios sobre los principales ríos del municipio, el parque ecológico Xutiljá y el salón de usos múltiples se encuentran muy cercanos al casco urbano del municipio.
- **Lineamiento:** La Municipalidad de San Luis, debe establecer convenios con las empresas propietarias del parque acuático Prados del Sol, El Paraíso y El Realengo, para poder realizar visitas 14 de interés informativo y formativo en el uso de las instalaciones, y que estos tours puedan integrarse a los de la empresa turística municipal en algún momento, inicialmente puede dirigirse a la población local.

Monitoreo Índice de Gobernanza en Seguridad Alimentaria y Nutricional (SAN)

Esta herramienta tiene como finalidad la autoevaluación del desempeño de la COMUSAN y la calidad de su gestión, asimismo conocer las potencialidades y áreas a mejorar de dicha comisión en un momento determinado, definiendo un índice de gobernanza en SAN que permita la toma de decisiones consensuadas y oportunas por la COMUSAN.



Esta herramienta consiste en una aplicación que por medio de algoritmos, combina datos de 31 variables y 7 indicadores para definir un Índice de Gobernanza en SAN.



Participación: **6 variables**
Equidad: **5 variables**
Transparencia: **3 variables**
Eficiencia: **4 variables**
Capacidad de respuesta institucional: **8 variables**
Coordinación: **3 variables**
Marco regulatorio: **2 variables**



El Índice de Gobernanza se clasifica en tres niveles:

-  Nivel débil de Gobernanza en SAN: **Entre 0% y 49.99%**
-  Gobernanza en SAN aceptable: **Entre 50% y 79.99%**
-  Gobernanza en SAN totalmente aceptable: **Entre 80% y 100%**

Municipio de San Luis

Información	Datos	Ranking Departamental	Ranking Municipal	Mapa
-------------	-------	-----------------------	-------------------	------



Monitoreo de Gobernanza en SAN



Año 2023

Cuatrimestre q1

Departamento Petén

Municipio San Luis

- Débil entre 0% y 49.99%
- Aceptable entre 50% y 79.99%
- Totalmente Aceptable entre 80% y 100%

Resumen de Indicadores

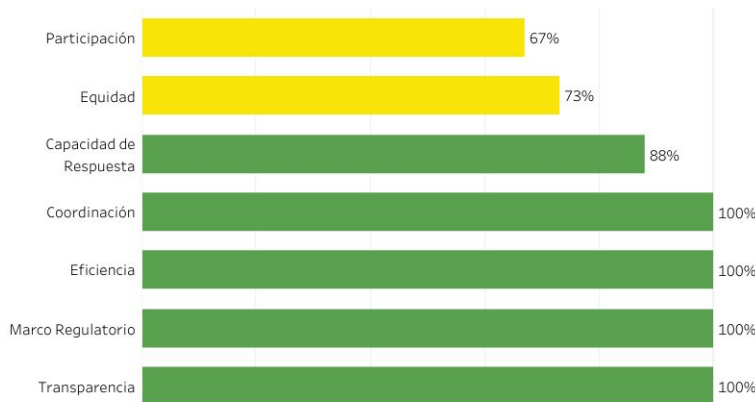

Mapa de Ubicación



Índice de Gobernanza en SAN
90%

Gobernanza
Totalmente Aceptable
en SAN



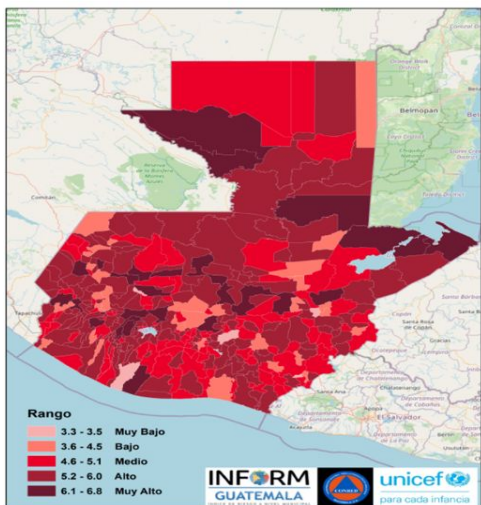

Estructura



SAN LUIS, PETÉN

Clasificación de Riesgo

MUY ALTO

El municipio presenta un alto índice de eventos naturales y degradación ambiental, con múltiples factores que reflejan la alta vulnerabilidad y falta de capacidades / recursos para la respuesta ante eventos de distinto origen.

Índice de Riesgo de Desastres



Mapa municipal

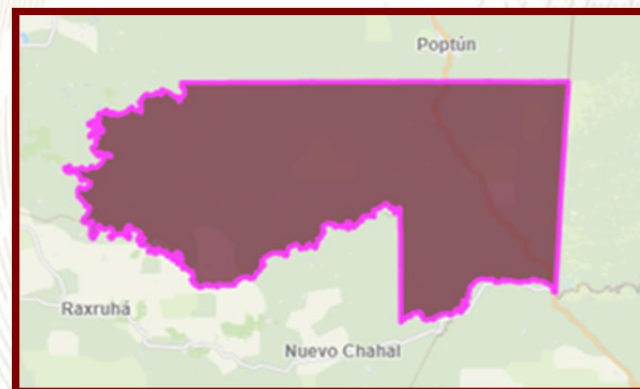

Escala 0—10



INFORM Guatemala, es una herramienta nacional, abierta, objetiva y transparente que sirve para valorar el riesgo de desastres, a partir de la identificación de amenazas, vulnerabilidades y capacidades de respuesta en los 340 municipios del país.

SIMPLIFICA e INTEGRA Información sobre el riesgo de desastres a nivel municipal en Guatemala

TOMA DE DECISIONES



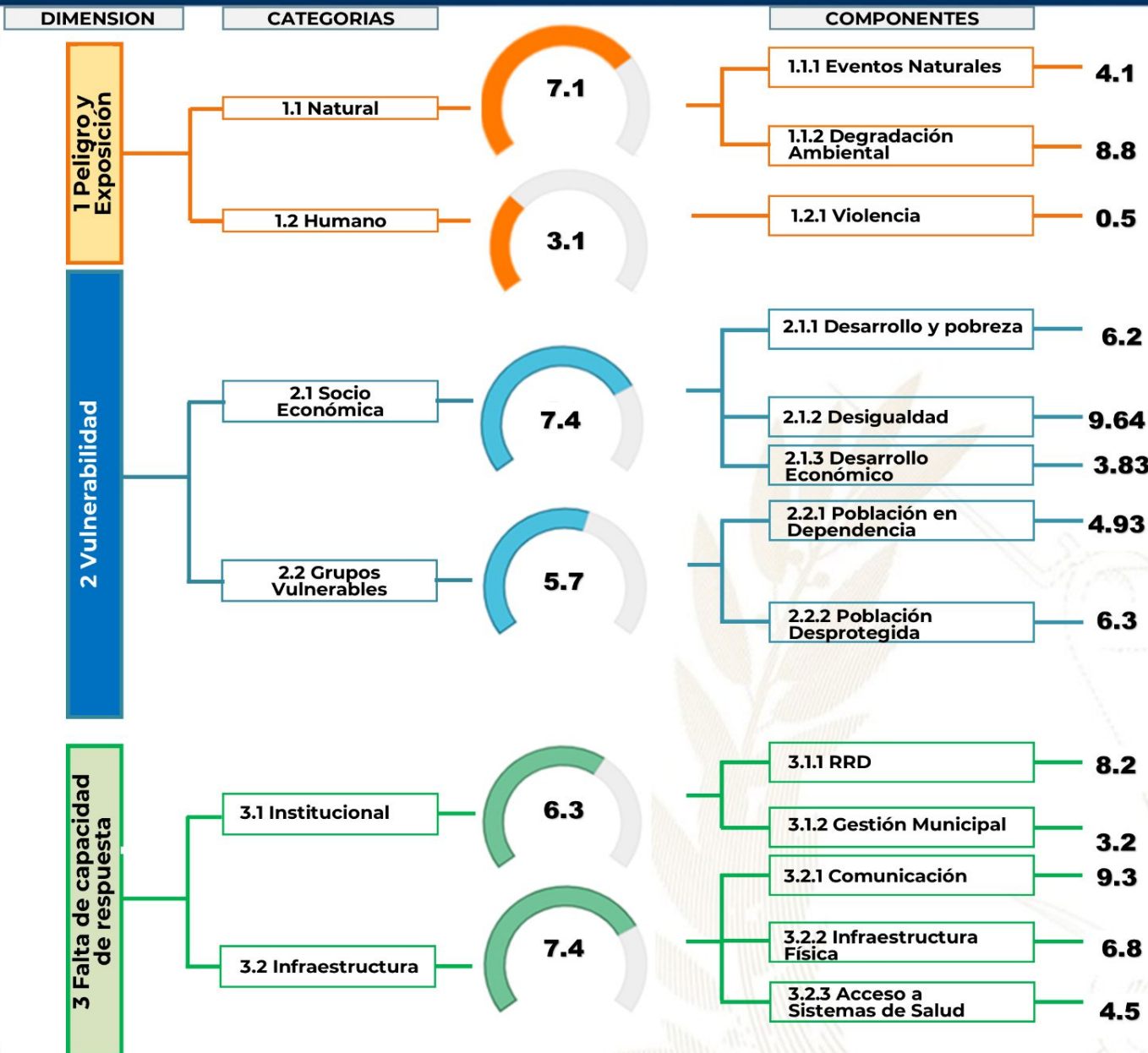

Procesos importantes para seguimiento:

- Ordenamiento territorial
- Plan Municipal de Respuesta
- Marco Nacional de Recuperación
- Normas para la Reducción de Desastres 1-4
- AGRIP
- Conformación de Coordinadoras para la Reducción de Desastres.
- Integración de Instancias Municipales para la Gestión Integral del Riesgo de Desastres.

Oferta Programática Dirigida a los Gobiernos Locales

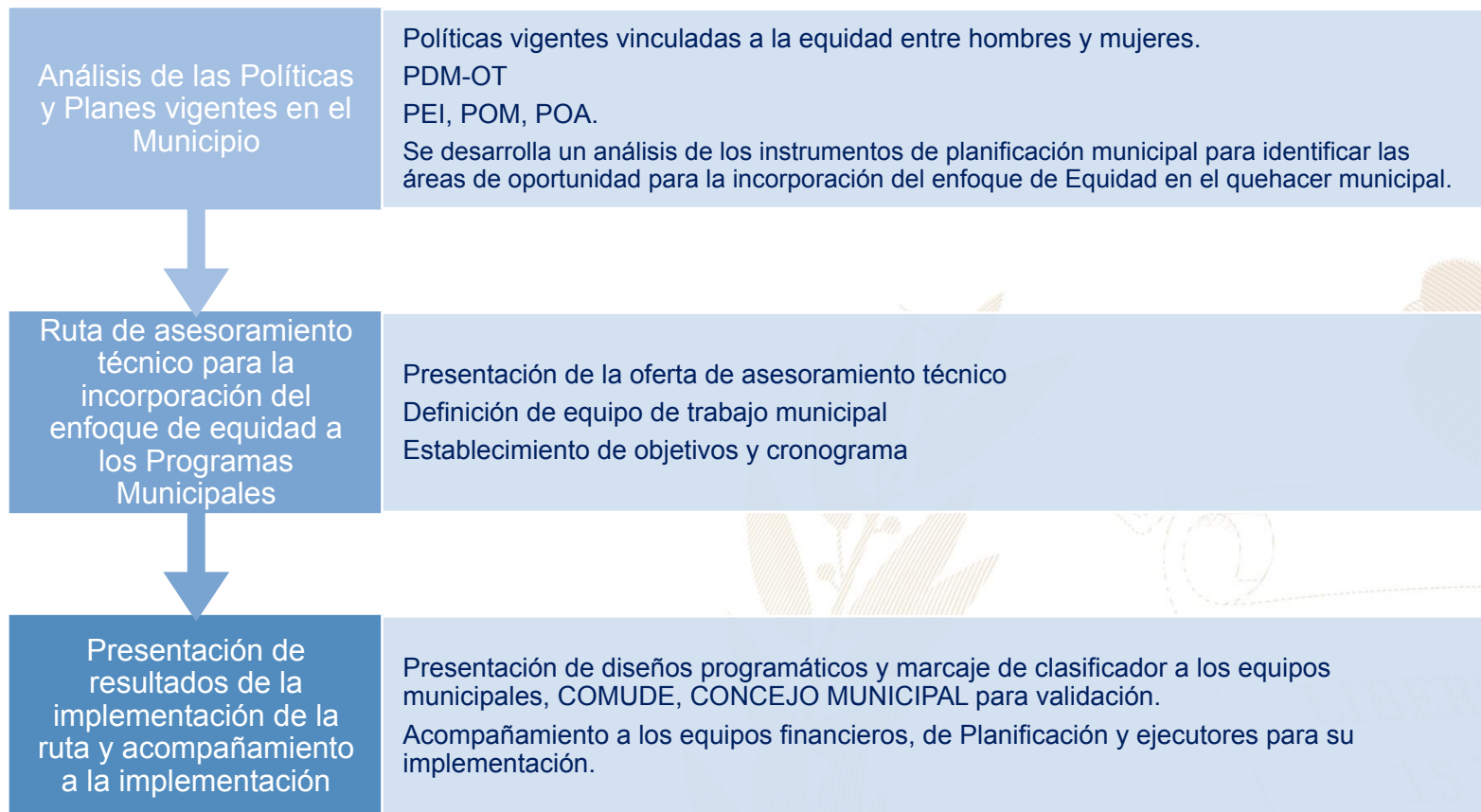

Más información aquí

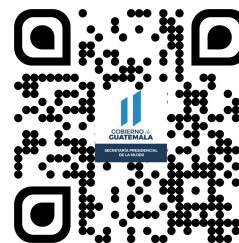
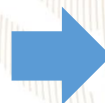

San Luís, Petén



Educación, capacitación y formación

- Brindar información, asesoría y orientación a las mujeres del municipio, especialmente sobre sus derechos.
- Coordinar con las instituciones del gobierno central las acciones y políticas públicas relacionadas con los derechos de las mujeres.
- Promover la participación comunitaria de las mujeres en los distintos niveles del Sistema de Consejos de Desarrollo Urbano y Rural.

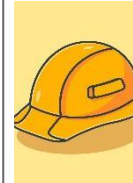

Emprendimiento y/o productividad

- Promover las capacidades productivas de las mujeres contribuyendo a su mejor calidad de vida.
- Promover cursos de capacitación en diferentes áreas productivas que les permitan acceder al campo laboral y al microemprendimiento.



Asistencia Social

- Brindar información, asesoría y orientación a las mujeres del municipio, especialmente sobre sus derechos.
- Coordinar con las instituciones del gobierno central las acciones y políticas públicas relacionadas con los derechos de las mujeres.
- Promover la participación comunitaria de las mujeres en los distintos niveles del Sistema de Consejos de Desarrollo Urbano y Rural.



Cultural

- Conmemoración de fechas importantes sobre la diversidad temática de género, así como, la promoción de actividades de ocio, recreación y deporte.
- Participación en festivales, ferias y demás actividades del municipio.

El Índice de Desarrollo Humano Municipal (IDH-M) describe el nivel de bienestar en una sociedad a partir de tres dimensiones básicas: educación, salud y nivel de vida. El IDH-M se mide entre 0 y 1, siendo 1 el mayor nivel de desarrollo humano.

A partir de los resultados del XII Censo Nacional de Población (INE, 2019), el **IDH-M para el municipio de San Luis fue de: 0.57**. Este valor se encuentra por debajo del promedio del IDH-M en el departamento de Petén (0.62) y por debajo del promedio del IDH-M (0.63).

Las dimensiones del IDH-M que presentan mayor oportunidad de mejora en San Luis son: **educación y nivel de vida**.

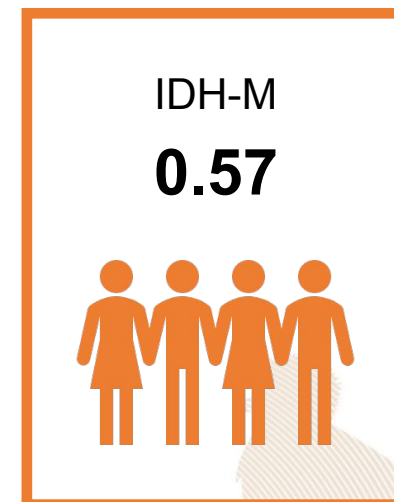

0.42

Educación

Esperanza educativa;
Escolaridad



0.74

Salud

Acceso a agua y saneamiento;
Materiales de pared y piso;
Supervivencia de hijos nacidos vivos



0.60

Nivel de Vida

Escolaridad de PEA;
Número de dormitorios por persona;
Tipo de ocupación de Población Ocupada;
Categoría ocupacional de Población Ocupada;
Ubicación geográfica

Referencias:

Instituto Nacional de Estadística de Guatemala (INE). (2019). XII Censo Nacional de Población y VII de Vivienda. Disponible en línea: <https://www.censopoblacion.gt/>
Programa de las Naciones Unidas para el Desarrollo (PNUD). (2022). Informe Nacional de Desarrollo Humano. Disponible en línea: <https://indhguatemala.org/visualizacion/>

El Índice de Privaciones Multidimensionales Municipal (IP-M) describe la pobreza a nivel municipal, para reflejar las carencias de los hogares en la calidad de la vivienda, en el empleo, en los logros educativos, en el acceso a servicios básicos de agua, saneamiento y energía, y en tecnología. El IP-M se mide entre 0 y 1, siendo 1 el mayor nivel de privaciones.

A partir de los resultados del XII Censo Nacional de Población (INE, 2019), **el IP-M para el municipio de San Luis fue de: 0.49**. Este valor se encuentra por encima del promedio del IP-M en el departamento de Petén (0.40) y por encima del IP-M en el país (0.32).

Las dimensiones del IP-M que presentan mayor oportunidad de mejora en San Luis son: **tecnología y vivienda**

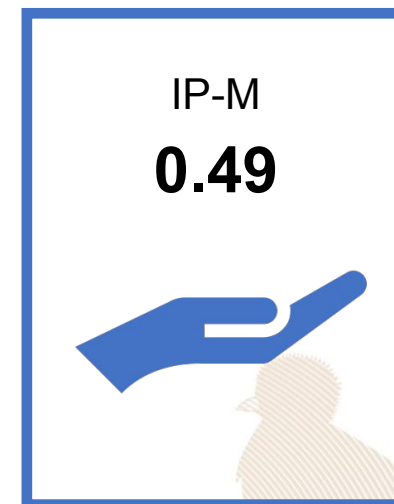

0.46

Vivienda

Materiales precarios en piso, techo y paredes;
Hacinamiento



0.35

Empleo

Trabajo infantil;
Empleo doméstico;
Trabajo no remunerado;
Categorías ocupacionales



0.14

Educación

Inasistencia escolar;
Rezago escolar;
Adultos sin escolaridad;
Adultos con menos de 6 años de escolaridad



0.44

Servicios básicos

Acceso restringido a agua;
Acceso restringido a saneamiento;
Sin energía eléctrica



0.91

Tecnología

Sin computadora en el hogar;
Sin internet en el hogar

Referencias:

Instituto Nacional de Estadística de Guatemala (INE). (2019). XII Censo Nacional de Población y VII de Vivienda. Disponible en línea: <https://www.censopoblacion.gt/>
Programa de las Naciones Unidas para el Desarrollo (PNUD). (2022). Informe Nacional de Desarrollo Humano. Disponible en línea: <https://indhguatemala.org/visualizacion/>

Comparación entre desempeño del municipio y el promedio departamental

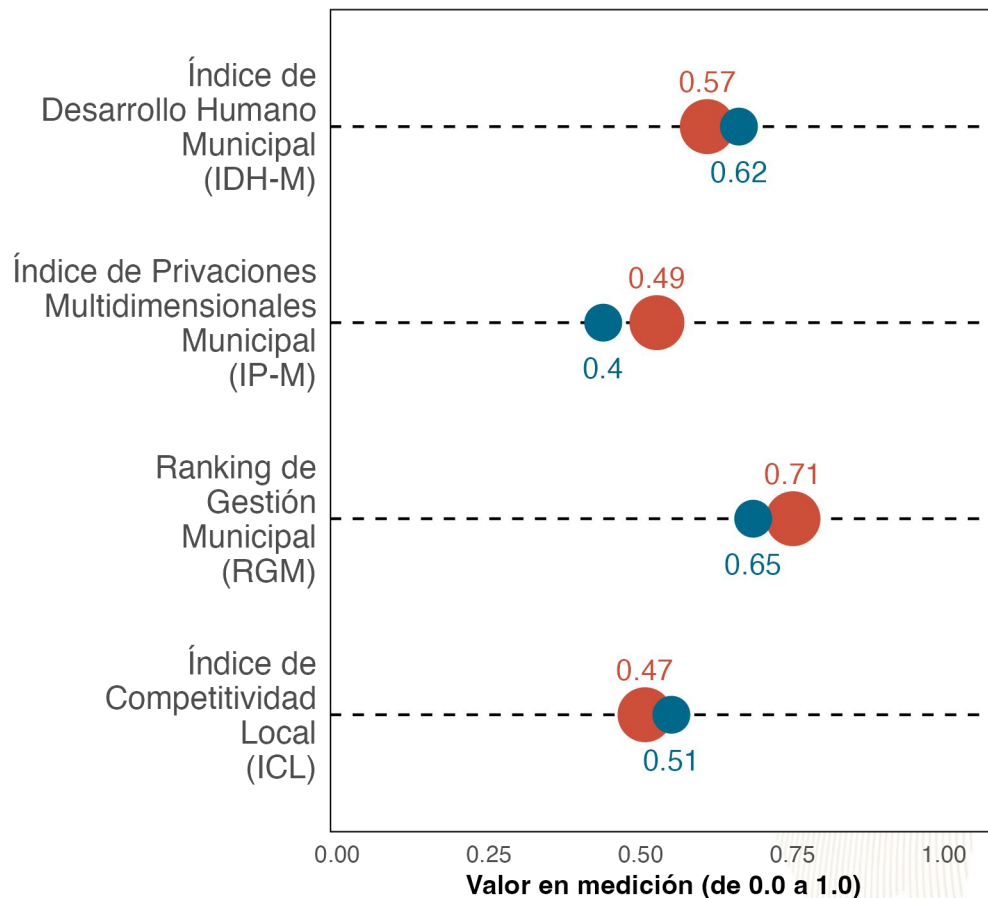

La gráfica compara el desempeño de **San Luis** con el promedio de los municipios de **Petén** en distintas mediciones de desarrollo. Los resultados son:

Índice de Desarrollo Humano Municipal (IDH-M): **0.57**. Puesto **13** de **14**.

Índice de Privaciones Multidimensionales Municipal (IP-M): **0.49**. Puesto **12** de **14**.

Ranking de gestión municipal (RGM): **0.71**. Puesto **7** de **14**.

Índice de Competitividad Local (ICL): **0.47**. Puesto **14** de **14**.

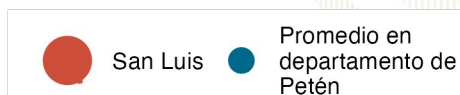

Referencias:

Fundación Para el Desarrollo de Guatemala (FUNDESA). (2022). Índice de Competitividad Local. Disponible en línea: <https://www.fundesa.org.gt/indices-y-evaluaciones-de-pais/indice-de-competitividad-local>
 Programa de las Naciones Unidas para el Desarrollo (PNUD). (2022). Informe Nacional de Desarrollo Humano. Disponible en línea: <https://indhguatemala.org/visualizacion/>
 Secretaría de Planificación y Programación de la Presidencia (SEGEPLAN). (2022). Ranking de la Gestión Municipal 2020-2021. Disponible en línea: <https://ranking.segeplan.gob.gt/visor/>

Brecha para cada indicador por área

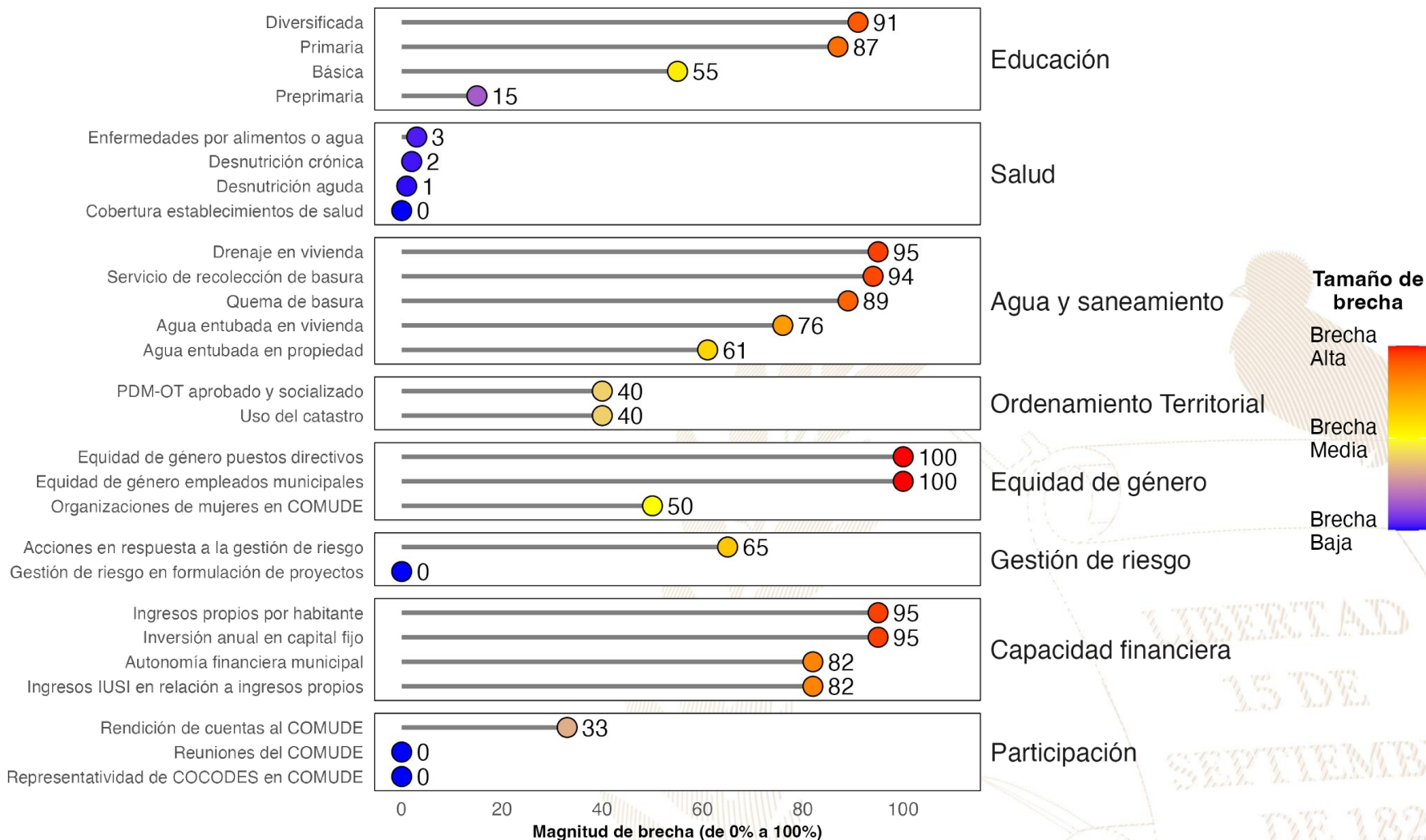

Referencias:

La selección de indicadores por área y la estimación de brechas para cada indicador se realizó con base en la información proporcionada a la Secretaría de Coordinación Ejecutiva de la Presidencia por los Ministerios de Educación y de Salud, así como en la información del Ranking de Gestión Municipal (SEGEPLAN, 2022) y el XII Censo Nacional de Población y VII de Vivienda (INE, 2019). Una brecha baja indica que hay poca necesidad de intervenir en el indicador. Una brecha media implica la necesidad de intervenir en el indicador para fortalecerlo. Una brecha alta implica mayor necesidad de intervenir para mejorar el desempeño en el indicador.

Instituto Nacional de Estadística de Guatemala (INE). (2019). XII Censo Nacional de Población y VII de Vivienda. Disponible en línea: <https://www.censo poblacion.gt/>

Secretaría de Planificación y Programación de la Presidencia (SEGEPLAN). (2022). Ranking de la Gestión Municipal 2020-2021. Disponible en línea: <https://ranking.segeplan.gob.gt/visor/>

Índice de Desarrollo Humano Municipal (IDH-M)

Si **San Luis** eliminara las brechas en los indicadores de desempeño listados en la gráfica anterior, **los cinco indicadores que tendrían mayor impacto en el IDH-M serían:** (a) autonomía financiera municipal, (b) ingresos propios por habitante, (c) servicio de recolección de basura, (d) agua entubada en vivienda y (e) educación básica.

IDH-M estimado si brecha se elimina

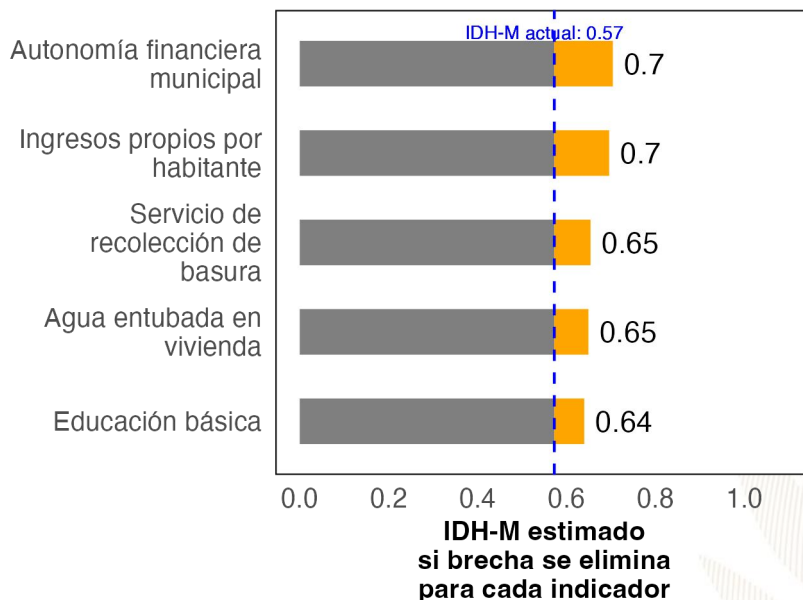

Ranking de Gestión Municipal (RGM)

Si **San Luis** eliminara las brechas en los indicadores de desempeño listados en la gráfica anterior, **los cinco indicadores que tendrían mayor impacto en el RGM serían:** (a) acciones en respuesta a la gestión de riesgo, (b) ingresos IUSI en relación a ingresos propios, (c) servicio de recolección de basura, (d) rendición de cuentas al COMUDE y (e) PDM-OT aprobado y socializado.

RGM estimado si brecha se elimina

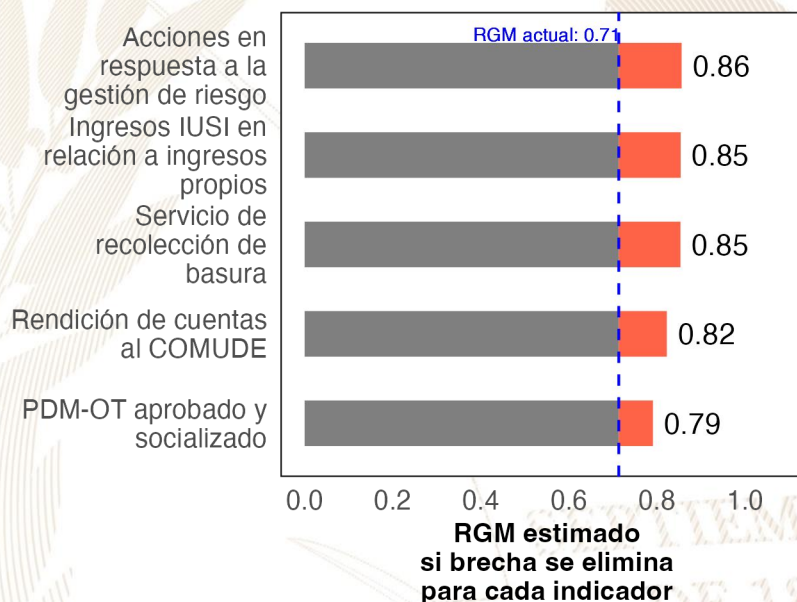

Referencias:

Para estimar el incremento en el desempeño se utilizó un modelo de regresión lineal tomando en cuenta la población, urbanización y etnicidad. Se considera que una brecha en un indicador de desarrollo ha sido eliminada si se reduce su valor actual a 0.
 Instituto Nacional de Estadística de Guatemala (INE). (2019). XII Censo Nacional de Población y VII de Vivienda. Disponible en línea: <https://www.censopoblacion.gt/>
 Programa de las Naciones Unidas para el Desarrollo (PNUD). (2022). Informe Nacional de Desarrollo Humano. Disponible en línea: <https://indhguatemala.org/visualizacion/>
 Secretaría de Planificación y Programación de la Presidencia (SEGEPLAN). (2022). Ranking de la Gestión Municipal 2020-2021. Disponible en línea: <https://ranking.segeplan.gob.gt/visor/>

Ranking Municipal

El Ranking de la Gestión Municipal (RGM) es un instrumento de asesoría creado para que los gobiernos locales, entidades de gobierno, cooperación internacional, academia y población en general cuenten con información precisa acerca de los avances y desafíos existentes en los principales temas de gestión municipal, a partir de la medición de 55 indicadores clasificados en 6 índices, que componen el índice de gestión municipal.

Departamento / Municipio	Resultados del Índice
Petén	
San Luis	
Índice de Participación Ciudadana	0.71
Índice de Información a la Ciudadanía	0.70
Índice de Gestión Administrativa	0.44
Índice de Gestión Estratégica	0.40
Índice de Gestión Financiera	0.28
Índice de Servicios Públicos	0.14





GOBIERNO *de*
GUATEMALA
DR. ALEJANDRO GIAMMATTEI

Un Presidente **MUNICIPALISTA**

10 GIRA PRESIDENCIAL

INFORME DE LOGROS

2020



2023

GOBIERNO CENTRAL A GOBIERNOS LOCALES

A nivel nacional

Año	No.	Producto público	Comunidad	Beneficiarios	Monto (Q)
2020	1	Becas de inglés para estudiantes y docentes	Todos	6, 110	Q5,563,491.00
2021	2	Becas de inglés para estudiantes y docentes	Todos	2887	Q. 762,320.00
2022	3	Becas de inglés para estudiantes y docentes	Todos	6053	Q 30,807,720.00.
2023	4	Becas de inglés para estudiantes y docentes	Todos	8087	Q. 42, 676, 821.00

A nivel departamento de Petén

Año	No.	Producto público	Comunidad	Beneficiarios	Monto (Q)
2020	1	Programa de Profesionalización de docentes PADEP / Becas de inglés para estudiantes y docentes	Q'eqchi'	14	Q123,200.00
2020	2	Textos escolares del nivel de educación preprimaria y primaria	q'anjob'al, tz'utujil, ixil, achi, itza', xinka, castellano	19458	Q215,755.80
2020	3	Programa de Becas de Inglés, para el fortalecimiento de las competencias lingüísticas	Todos	17	N/A
2021	4	Programa de Profesionalización de docentes PADEP / Becas de inglés para estudiantes y docentes	Q'eqchi', Itza' y Mopan	31	Q183,480.00
2021	5	Programa de Formación Inicial Docente FID	Q'eqchi' y español	46	Q304,520.00
2021	6	Textos escolares del nivel de educación preprimaria y primaria	q'anjob'al, tz'utujil, ixil, achi, itza', xinka, castellano	39938	Q1,118,862.86
2021	7	Programa de Becas de Inglés, para el fortalecimiento de las competencias lingüísticas	Todos	24	N/A
2022	8	Programa de Profesionalización de docentes PADEP / Becas de inglés para estudiantes y docentes	Q'eqchi', Itza' y Mopan	41	Q391,640.00
2022	9	Textos escolares del nivel de educación preprimaria y primaria	q'anjob'al, tz'utujil, ixil, achi, itza', xinka, castellano	8578	Q42,375.32
2022	10	Programa de Formación Inicial Docente FID	Q'eqchi' y español	98	Q519,200.00
2022	11	Programa de Becas de Inglés, para el fortalecimiento de las competencias lingüísticas	Todos	20	N/A
2023	12	Textos escolares del nivel de educación preprimaria y primaria	q'anjob'al, tz'utujil, ixil, achi, itza', xinka, castellano	35906	Q1,148,844.94
2023	13	Programa de Profesionalización de docentes PADEP / Becas de inglés para estudiantes y docentes	Q'eqchi', Itza' y Mopan	40	Q168,960.00
2023	14	Programa de Formación Inicial Docente FID	Q'eqchi' y español	44	Q138,160.00
2023	15	Programa de Becas de Inglés, para el fortalecimiento de las competencias lingüísticas	Todos	59	N/A

San Luis, Petén

Año	No.	Producto público	Comunidad	Beneficiarios	Monto (Q)
2020	1	Cuadernos De Trabajo Impresos Para Estudiantes Del Nivel Preprimario	San Luis	3938	Q75,530.84
2020	2	Textos Impresos Para Estudiantes Del Nivel Primario	San Luis	3938	Q232,810.62
2020	3	Establecimientos Del Nivel Preprimaria Atendidos Con Gratuidad	San Luis	3805	Q76,100.00
2020	4	Establecimientos Del Nivel Primario Atendidos Con Gratuidad	San Luis	11689	Q233,780.00
2020	5	Establecimientos Del Ciclo Básico Atendidos Con Gratuidad	San Luis	1065	Q53,250.00
2020	6	Establecimientos Del Ciclo Diversificado Atendidos Con Gratuidad	San Luis	21	Q1,050.00
2020	7	Estudiantes Del Nivel Preprimario Beneficiados Con Útiles Escolares	San Luis	3827	Q209,720.00
2020	8	Estudiantes Del Nivel Primario Beneficiados Con Útiles Escolares	San Luis	11704	Q642,105.00
2020	9	Docentes Del Nivel Preprimario Beneficiados Con Valijas Didácticas	San Luis	131	Q28,820.00
2020	10	Docentes Del Nivel Primario Beneficiados Con Valijas Didácticas	San Luis	626	Q137,720.00
2020	11	Estudiantes del nivel preprimario atendidos con alimentación escolar	San Luis	3495	Q3,031,280.25
2020	12	Estudiantes del nivel primario atendidos con alimentación escolar	San Luis	11436	Q9,280,196.14
2020	13	Estudiantes del nivel preprimario del sector oficial atendidos en el sistema escolar (Monolingüe y bilingüe)	San Luis	3714	Q13,364,600.60
2020	14	Estudiantes del nivel primario del sector oficial atendidos en el sistema escolar. (Monolingüe y Bilingüe)	San Luis	11734	Q57,418,549.11
2020	15	Estudiantes del ciclo básico del sector oficial atendidos en el sistema escolar (Telesecundaria, nufed, oficial).	San Luis	1150	Q1,047,260.00
2020	16	Estudiantes del ciclo diversificado del sector oficial atendidos en el sistema escolar. (Todas las ramas de enseñanzas)	San Luis	20	N/A
2020	17	Estudiantes del programa de modalidades flexibles atendidos	San Luis	343	N/A

San Luis, Petén

Año	No.	Producto público	Comunidad	Beneficiarios	Monto (Q)
2021	18	Cuadernos De Trabajo Impresos Para Estudiantes Del Nivel Preprimario	San Luis	3729	Q63,851.65
2021	19	Textos Impresos Para Estudiantes Del Nivel Primario	San Luis	9078	Q146,612.42
2021	20	Establecimientos Del Nivel Preprimaria Atendidos Con Gratuidad	San Luis	3608	Q142,660.00
2021	21	Establecimientos Del Nivel Primario Atendidos Con Gratuidad	San Luis	11765	Q469,438.70
2021	22	Establecimientos Del Ciclo Básico Atendidos Con Gratuidad	San Luis	1059	Q106,300.00
2021	23	Establecimientos Del Ciclo Diversificado Atendidos Con Gratuidad	San Luis	22	Q2,050.00
2021	24	Estudiantes Del Nivel Preprimaria Con Cobertura De Seguro Médico Escolar	San Luis	3981	Q191,550.12
2021	25	Estudiantes Del Nivel Primaria Con Cobertura De Seguro Médico Escolar	San Luis	11690	Q664,042.94
2021	26	Estudiantes Del Nivel Preprimario Beneficiados Con Útiles Escolares	San Luis	3547	Q193,065.00
2021	27	Estudiantes Del Nivel Primario Beneficiados Con Útiles Escolares	San Luis	11531	Q632,590.00
2021	28	Docentes Del Nivel Preprimario Beneficiados Con Valijas Didácticas	San Luis	164	Q35,200.00
2021	29	Docentes Del Nivel Primario Beneficiados Con Valijas Didácticas	San Luis	638	Q140,360.00
2021	30	Estudiantes del nivel preprimario atendidos con alimentación escolar	San Luis	3582	Q2,852,200.65
2021	31	Estudiantes del nivel primario atendidos con alimentación escolar	San Luis	11670	Q8,521,199.50
2021	32	Estudiantes del nivel preprimario del sector oficial atendidos en el sistema escolar (Monolingüe y bilingüe)	San Luis	4202	Q13,595,601.06
2021	33	Estudiantes del nivel primario del sector oficial atendidos en el sistema escolar. (Monolingüe y Bilingüe)	San Luis	12222	Q59,157,813.10
2021	34	Estudiantes del ciclo básico del sector oficial atendidos en el sistema escolar (Telesecundaria, nufed, oficial).	San Luis	1214	Q1,031,204.52
2021	35	Estudiantes del ciclo diversificado del sector oficial atendidos en el sistema escolar. (Todas las ramas de enseñanzas)	San Luis	22	N/A
2021	36	Estudiantes del programa de modalidades flexibles atendidos	San Luis	257	N/A

San Luis, Petén

Año	No.	Producto público	Comunidad	Beneficiarios	Monto (Q)
2022	37	Cuadernos De Trabajo Impresos Para Estudiantes Del Nivel Preprimario	San Luis	4055	Q67,110.25
2022	38	Textos Impresos Para Estudiantes Del Nivel Primario	San Luis	12163	Q581,026.51
2022	39	Establecimientos Del Nivel Preprimaria Atendidos Con Gratuidad	San Luis	3920	Q159,320.00
2022	40	Establecimientos Del Nivel Primario Atendidos Con Gratuidad	San Luis	11841	Q471,100.00
2022	41	Establecimientos Del Ciclo Básico Atendidos Con Gratuidad	San Luis	1079	Q100,750.00
2022	42	Establecimientos Del Ciclo Diversificado Atendidos Con Gratuidad	San Luis	22	Q1,900.00
2022	43	Estudiantes Del Nivel Preprimaria Con Cobertura De Seguro Médico Escolar	San Luis	4414	Q538,028.41
2022	44	Estudiantes Del Nivel Primaria Con Cobertura De Seguro Médico Escolar	San Luis	11959	Q1,992,607.63
2022	45	Estudiantes Del Nivel Preprimario Beneficiados Con Útiles Escolares	San Luis	3918	Q214,780.00
2022	46	Estudiantes Del Nivel Primario Beneficiados Con Útiles Escolares	San Luis	11785	Q646,700.00
2022	47	Docentes Del Nivel Preprimario Beneficiados Con Valijas Didácticas	San Luis	165	Q74,140.00
2022	48	Docentes Del Nivel Primario Beneficiados Con Valijas Didácticas	San Luis	645	Q283,800.00
2022	49	Estudiantes del nivel preprimario atendidos con alimentación escolar	San Luis	4083	Q4,348,950.00
2022	50	Estudiantes del nivel primario atendidos con alimentación escolar	San Luis	11764	Q12,702,240.00
2022	51	Estudiantes del nivel preprimario del sector oficial atendidos en el sistema escolar (Monolingüe y bilingüe)	San Luis	4509	Q15,310,967.71
2022	52	Estudiantes del nivel primario del sector oficial atendidos en el sistema escolar. (Monolingüe y Bilingüe)	San Luis	12210	Q66,172,043.10
2022	53	Estudiantes del ciclo básico del sector oficial atendidos en el sistema escolar (Telesecundaria, nufed, oficial).	San Luis	1056	Q1,010,509.48
2022	54	Estudiantes del ciclo diversificado del sector oficial atendidos en el sistema escolar. (Todas las ramas de enseñanzas)	San Luis	16	N/A
2022	55	Estudiantes del Programa de Educación Primaria de Adultos por Correspondencia (PEAC), atendidos	San Luis	30	N/A
2022	56	Estudiantes del programa de modalidades flexibles atendidos	San Luis	306	N/A
2022	57	Estudiantes del Programa Nacional de Educación Alternativa, PRONEA, atendidos	San Luis	2	N/A

San Luis, Petén

Año	No.	Producto público	Comunidad	Beneficiarios	Monto (Q)
2023	58	Cuadernos De Trabajo Impresos Para Estudiantes Del Nivel Preprimario	San Luis	4404	Q83,059.44
2023	59	Textos Impresos Para Estudiantes Del Nivel Primario	San Luis	6615	Q65,382.66
2023	60	Establecimientos Del Nivel Preprimaria Atendidos Con Gratuidad	San Luis	4025	Q180,830.08
2023	61	Establecimientos Del Nivel Primario Atendidos Con Gratuidad	San Luis	12052	Q499,871.49
2023	62	Establecimientos Del Ciclo Básico Atendidos Con Gratuidad	San Luis	1011	Q205,768.83
2023	63	Establecimientos Del Ciclo Diversificado Atendidos Con Gratuidad	San Luis	10	Q7,603.27
2023	64	Estudiantes Del Nivel Preprimaria Con Cobertura De Seguro Médico Escolar	San Luis	4361	Q399,405.11
2023	65	Estudiantes Del Nivel Primaria Con Cobertura De Seguro Médico Escolar	San Luis	12318	Q1,388,243.45
2023	66	Estudiantes Del ciclo básico Con Cobertura De Seguro Médico Escolar	San Luis	1216	Q165,556.76
2023	67	Estudiantes Del ciclo diversificado Con Cobertura De Seguro Médico Escolar	San Luis	15	Q20,167.46
2023	68	Estudiantes Del Nivel Preprimario Beneficiados Con Útiles Escolares	San Luis	4043	Q242,624.00
2023	69	Estudiantes Del Nivel Primario Beneficiados Con Útiles Escolares	San Luis	12064	Q680,602.45
2023	70	Estudiantes Del Ciclo Básico Beneficiados Con Útiles Escolares	San Luis	1012	Q101,200.00
2023	71	Estudiantes Del Ciclo Diversificado Beneficiados Con Útiles Escolares	San Luis	14	Q1,400.00
2023	72	Docentes Del Nivel Preprimario Beneficiados Con Valijas Didácticas	San Luis	181	Q91,544.10
2023	73	Docentes Del Nivel Primario Beneficiados Con Valijas Didácticas	San Luis	647	Q301,382.15
2023	74	Docentes Del Ciclo Básico Beneficiados Con Valijas Didácticas	San Luis	44	Q19,360.00
2023	75	Docentes Del Ciclo Diversificado Beneficiados Con Valijas Didácticas	San Luis	2	Q880.00

San Luis, Petén

Año	No.	Producto público	Comunidad	Beneficiarios	Monto (Q)
2023	76	Estudiantes del nivel preprimario atendidos con alimentación escolar	San Luis	4072	Q4,334,022.61
2023	77	Estudiantes del nivel primario atendidos con alimentación escolar	San Luis	11934	Q12,035,707.41
2023	78	Estudiantes del nivel medio atendidos con alimentación escolar	San Luis	1095	Q1,378,071.10
2023	79	Estudiantes del nivel preprimario del sector oficial atendidos en el sistema escolar (Monolingüe y bilingüe)	San Luis	4311	Q11,089,105.48
2023	80	Estudiantes del nivel primario del sector oficial atendidos en el sistema escolar. (Monolingüe y Bilingüe)	San Luis	12114	Q46,094,868.65
2023	81	Estudiantes del ciclo básico del sector oficial atendidos en el sistema escolar (Telesecundaria, nufed, oficial).	San Luis	1123	Q697,450.55
2023	82	Estudiantes del ciclo diversificado del sector oficial atendidos en el sistema escolar. (Todas las ramas de enseñanzas)	San Luis	16	N/A
2023	83	Estudiantes del Programa de Educación Primaria de Adultos por Correspondencia (PEAC), atendidos	San Luis	30	N/A
2023	84	Estudiantes del programa de modalidades flexibles atendidos	San Luis	232	N/A
2023	85	Estudiantes del Programa Nacional de Educación Alternativa, PRONEA, atendidos	San Luis	2	N/A

San Luis, Petén

Año	No.	Producto público	Comunidad	Beneficiarios	Monto (Q)
2020	1	BONO EDUCACIÓN	N/A	55	Q 68,100.00
2020	2	BONO NIÑAS Y ADOLESCENTES EN EDUCACIÓN	N/A	21	Q 15,900.00
2020	3	BONO SALUD	N/A	105	Q 104,400.00
2020	4	BONO SALUD DE 0 A 2 AÑOS	N/A	68	Q 149,700.00
2020	5	BECA EDUCACIÓN MEDIA	N/A	33	Q 81,000.00
2020	6	BECA EDUCACIÓN SUPERIOR	N/A	12	Q 25,500.00
2021	7	BONO EDUCACIÓN	N/A	79	Q 157,800.00
2021	8	BONO NIÑAS Y ADOLESCENTES EN EDUCACIÓN	N/A	25	Q 49,500.00
2021	9	BONO SALUD	N/A	107	Q 217,200.00
2021	10	BONO SALUD DE 0 A 2 AÑOS	N/A	24	Q 72,000.00
2021	11	BECA EDUCACIÓN MEDIA	N/A	33	Q 75,000.00
2021	12	BECA EDUCACIÓN SUPERIOR	N/A	14	Q 29,000.00
2021	13	INTERVENCIÓN BECA SOCIAL ARTESANO	ACTELA	1	Q 1,200.00
2021	14	INTERVENCIÓN BECA SOCIAL ARTESANO	BETEL	5	Q 6,000.00
2021	15	INTERVENCIÓN BECA SOCIAL ARTESANO	EL PARAISO	6	Q 7,200.00
2021	16	INTERVENCIÓN BECA SOCIAL ARTESANO	IXYUC	1	Q 1,200.00

San Luis, Petén

Año	No.	Producto público	Comunidad	Beneficiarios	Monto (Q)	
2021	17	INTERVENCIÓN BECA SOCIAL ARTESANO	LA UNION O FRIJOLILLO	1	Q	1,200.00
2021	18	INTERVENCIÓN BECA SOCIAL ARTESANO	NOCTUN	4	Q	4,800.00
2021	19	INTERVENCIÓN BECA SOCIAL ARTESANO	SAN LUIS	13	Q	14,800.00
2021	20	INTERVENCIÓN BECA SOCIAL ARTESANO	SOSELA	1	Q	1,200.00
2021	21	INTERVENCIÓN BECA SOCIAL ARTESANO	TIKAJAL	8	Q	9,600.00
2022	22	BONO EDUCACIÓN	VISTA HERMOSA	6	Q	7,200.00
2022	23	BONO SALUD	N/A	94	Q	249,000.00
2022	24	BONO SALUD DE 0 A 2 AÑOS	N/A	7	Q	19,500.00
2022	25	BECA EDUCACIÓN MEDIA	N/A	28	Q	66,500.00
2022	26	BECA EDUCACIÓN SUPERIOR	N/A	12	Q	24,000.00
2022	27	INTERVENCIÓN BECA SOCIAL ARTESANO	BETEL	5	Q	6,000.00
2022	28	INTERVENCIÓN BECA SOCIAL ARTESANO	CAIN	2	Q	2,400.00
2022	29	INTERVENCIÓN BECA SOCIAL ARTESANO	CRUCE DE CHINCHILA	1	Q	1,200.00
2022	30	INTERVENCIÓN BECA SOCIAL ARTESANO	EL CANGREJAL	2	Q	2,400.00
2022	31	INTERVENCIÓN BECA SOCIAL ARTESANO	EL ESTADIO	8	Q	9,600.00
2022	32	INTERVENCIÓN BECA SOCIAL ARTESANO	EL PARAISO	7	Q	8,400.00
2022	33	INTERVENCIÓN BECA SOCIAL ARTESANO	LA FLORIDA	8	Q	9,600.00
2022	34	INTERVENCIÓN BECA SOCIAL ARTESANO	LA UNION O FRIJOLILLO	7	Q	8,400.00

San Luis, Petén

Año	No.	Producto público	Comunidad	Beneficiarios	Monto (Q)
2022	35	INTERVENCIÓN BECA SOCIAL ARTESANO	SAN FERNANDO	3	Q 3,600.00
2022	36	INTERVENCIÓN BECA SOCIAL ARTESANO	SAN LUIS	5	Q 6,000.00
2022	37	INTERVENCIÓN BECA SOCIAL ARTESANO	TIKAJAL	18	Q 21,600.00
2022	38	INTERVENCIÓN BECA SOCIAL ARTESANO	VISTA HERMOSA	1	Q 1,200.00
2023	39	BONO EDUCACIÓN	N/A	80	Q 163,200.00
2023	40	BONO SALUD	N/A	93	Q 190,200.00
2023	41	BONO SALUD DE 0 A 2 AÑOS	N/A	6	Q 12,600.00
2023	42	BECA EDUCACIÓN MEDIA	N/A	24	Q 47,000.00
2023	43	BECA EDUCACIÓN SUPERIOR	N/A	11	Q 19,800.00

No.	Producto público	Comunidad	Beneficiarios	Monto (Q)
1	BONO FAMILIA	N/A	11,829	Q 26,401,000.00
2	TRANSFERENCIAS MONETARIAS A FAMILIAS DE NIÑOS Y NIÑAS CON DESNUTRICIÓN AGUDA, PREVIAMENTE IDENTIFICADOS EN EL MARCO DE LA VULNERABILIDAD NUTRICIONAL	N/A	9	Q 6,500.00

PROYECCIÓN 2024 PROGRAMA SOCIAL "BECA SOCIAL"

No.	Producto público	Comunidad	Beneficiarios
1	BECA EDUCACIÓN MEDIA	N/A	28

San Luis, Petén

No.	Producto Público				
1	<p>Atención de consultas relacionadas al uso del Sistema de Contabilidad Integrada de Gobiernos Locales -SICOIN GL- y del Sistema Servicios GL, por los medios disponibles, sea vía telefónica, correo electrónico, mesa de ayuda y en Oficinas Regionales de Atención Municipal, que han sido realizadas por los empleados municipales con los siguientes perfiles:</p> <table border="1"> <thead> <tr> <th data-bbox="139 592 1045 1249">SICOIN GL</th> <th data-bbox="1045 592 1916 1249">Servicios GL</th> </tr> </thead> <tbody> <tr> <td data-bbox="139 649 1045 1120"> <ul style="list-style-type: none"> - Director AFIM - Encargado de Contabilidad - Encargado de Presupuesto - Encargado de Tesorería - Encargado de Planes - Encargado de Contratos - Gestión de Ingresos - Gestión Presupuestaria - Gestión de Préstamos y donaciones - Alcalde - Asesor Municipal - Creación de Unidad Solicitante, entre otros </td> <td data-bbox="1045 649 1916 1120"> <ul style="list-style-type: none"> - Administración Municipal - Gestor Documento de Cobro - Gestor Municipal - Nuevo Cajero General - Nuevo Cajero Receptor - Nuevo Gerente de Agua - Nuevo Gerente de Arbitrios - Nuevo Gestor de IUSI - Perfil Cajero General PMT - Perfil Gestión PMT - Registro Lecturas de Agua - Solicitud Cuenta Corriente Anual, entre otros. </td> </tr> </tbody> </table>	SICOIN GL	Servicios GL	<ul style="list-style-type: none"> - Director AFIM - Encargado de Contabilidad - Encargado de Presupuesto - Encargado de Tesorería - Encargado de Planes - Encargado de Contratos - Gestión de Ingresos - Gestión Presupuestaria - Gestión de Préstamos y donaciones - Alcalde - Asesor Municipal - Creación de Unidad Solicitante, entre otros 	<ul style="list-style-type: none"> - Administración Municipal - Gestor Documento de Cobro - Gestor Municipal - Nuevo Cajero General - Nuevo Cajero Receptor - Nuevo Gerente de Agua - Nuevo Gerente de Arbitrios - Nuevo Gestor de IUSI - Perfil Cajero General PMT - Perfil Gestión PMT - Registro Lecturas de Agua - Solicitud Cuenta Corriente Anual, entre otros.
SICOIN GL	Servicios GL				
<ul style="list-style-type: none"> - Director AFIM - Encargado de Contabilidad - Encargado de Presupuesto - Encargado de Tesorería - Encargado de Planes - Encargado de Contratos - Gestión de Ingresos - Gestión Presupuestaria - Gestión de Préstamos y donaciones - Alcalde - Asesor Municipal - Creación de Unidad Solicitante, entre otros 	<ul style="list-style-type: none"> - Administración Municipal - Gestor Documento de Cobro - Gestor Municipal - Nuevo Cajero General - Nuevo Cajero Receptor - Nuevo Gerente de Agua - Nuevo Gerente de Arbitrios - Nuevo Gestor de IUSI - Perfil Cajero General PMT - Perfil Gestión PMT - Registro Lecturas de Agua - Solicitud Cuenta Corriente Anual, entre otros. 				

San Luis, Petén

2	Realización de eventos de capacitación de acuerdo a necesidades identificadas en la municipalidad con los temas indicados a continuación:		
	<table border="1"> <tr> <td data-bbox="131 415 1045 929"> <ul style="list-style-type: none"> a) Cierre contable y apertura de ejercicio fiscal 2023 (Inicialización de Saldos) b) Generalidades presupuestarias c) Actualizaciones al MAFIM- 2a. Edición d) Revisión y Análisis de Reportes de Gestión y Ejecución Presupuestaria e) Módulo del IUSI en Servicios GL f) Módulo de Arbitrios en Servicios GL g) Planificación y Formulación Presupuestaria enfocado a GpR -SICOIN GL- h) Planificación (Facebook live) i) Planificación y Presupuesto por Resultados </td> <td data-bbox="1045 415 1926 929"> <ul style="list-style-type: none"> j) Módulo de Caja -Servicios GL- k) Uso del Sistema Soporte GL l) Reportes Financieros m) Préstamos, Donaciones y Convenios n) Módulo de Agua en Servicios GL o) Errores más comunes que se generan al elaborar un Presupuesto p) Módulo de Contratos q) Formulación Presupuestaria de Ingresos y egresos (Facebook live) r) Procesamiento Electrónico de Medios de Pago, entre otros. </td> </tr> </table>	<ul style="list-style-type: none"> a) Cierre contable y apertura de ejercicio fiscal 2023 (Inicialización de Saldos) b) Generalidades presupuestarias c) Actualizaciones al MAFIM- 2a. Edición d) Revisión y Análisis de Reportes de Gestión y Ejecución Presupuestaria e) Módulo del IUSI en Servicios GL f) Módulo de Arbitrios en Servicios GL g) Planificación y Formulación Presupuestaria enfocado a GpR -SICOIN GL- h) Planificación (Facebook live) i) Planificación y Presupuesto por Resultados 	<ul style="list-style-type: none"> j) Módulo de Caja -Servicios GL- k) Uso del Sistema Soporte GL l) Reportes Financieros m) Préstamos, Donaciones y Convenios n) Módulo de Agua en Servicios GL o) Errores más comunes que se generan al elaborar un Presupuesto p) Módulo de Contratos q) Formulación Presupuestaria de Ingresos y egresos (Facebook live) r) Procesamiento Electrónico de Medios de Pago, entre otros.
<ul style="list-style-type: none"> a) Cierre contable y apertura de ejercicio fiscal 2023 (Inicialización de Saldos) b) Generalidades presupuestarias c) Actualizaciones al MAFIM- 2a. Edición d) Revisión y Análisis de Reportes de Gestión y Ejecución Presupuestaria e) Módulo del IUSI en Servicios GL f) Módulo de Arbitrios en Servicios GL g) Planificación y Formulación Presupuestaria enfocado a GpR -SICOIN GL- h) Planificación (Facebook live) i) Planificación y Presupuesto por Resultados 	<ul style="list-style-type: none"> j) Módulo de Caja -Servicios GL- k) Uso del Sistema Soporte GL l) Reportes Financieros m) Préstamos, Donaciones y Convenios n) Módulo de Agua en Servicios GL o) Errores más comunes que se generan al elaborar un Presupuesto p) Módulo de Contratos q) Formulación Presupuestaria de Ingresos y egresos (Facebook live) r) Procesamiento Electrónico de Medios de Pago, entre otros. 		
3	<p>Capacitación en temas relacionados a las finanzas municipales, análisis e interpretación de indicadores financieros, según las siguientes metodologías:</p> <ul style="list-style-type: none"> a) Índice Consolidado Financiero Municipal -ICFM-. b) Ficha de seguimiento del -ICFM- e Informe -ICFM- año finalizado. c) Diagnóstico para el Fortalecimiento de las Finanzas Municipales. 		

San Luis, Petén

- 4 Elaboración y actualización de Guías de Usuario del Sistema de Contabilidad Integrada de Gobiernos Locales -SICOIN GL- y del Sistema Servicios GL las cuales se encuentran disponibles en el Portal de Gobiernos Locales en el siguiente enlace: <https://portalgl.minfin.gob.gt> seleccionando las opciones "Biblioteca Virtual", "Guías y Manuales", "Guías Sicoin gl", "Guías Servicios GL", entre otras.
- 5 Manual de Administración Financiera Integrada Municipal -MAFIM- (Segunda Edición) el cual contiene la actualización de normas, procedimientos técnicos, administrativos y financieros que fortalecen los procesos de la gestión financiera municipal, favorece el control interno, la administración y el uso eficiente y eficaz de los recursos públicos, contribuyendo a la transparencia del gasto y la rendición de cuentas, éste se encuentra disponible en el Portal de Gobiernos Locales en el siguiente enlace: <https://portalgl.minfin.gob.gt> seleccionando las opciones "Biblioteca Virtual", "Guías y Manuales", "Manuales", "Manual de Administración Financiera Integrada Municipal (2a. Edición) 2022".
- 6 Tablero de Resultados del Índice Consolidado Financiero Municipal -ICFM- el cual es un instrumento de análisis, monitoreo y evaluación que permite a través de indicadores financieros según la metodología, conocer las fortalezas y áreas de oportunidad de la gestión financiera municipal, útil para la toma de decisiones de las autoridades y funcionarios municipales, éste se encuentra disponible en el Portal de Gobiernos Locales en el siguiente enlace: <https://portalgl.minfin.gob.gt> seleccionando las opciones "Indicadores" y luego "ICFM".
- 7 Ficha de Seguimiento a la Gestión Financiera Municipal en la cual se pueden visualizar los resultados de la gestión financiera de los últimos dos años para realizar análisis comparativo y el seguimiento durante el ejercicio fiscal vigente de manera mensual, permitiendo a las autoridades y funcionarios municipales identificar fortalezas y oportunidades de mejora que orienten la labor para establecer estrategias de fortalecimiento financiero municipal; asimismo se pone a disposición el Informe ICFM año finalizado, el cual muestra el análisis general de los resultados de la gestión financiera del ejercicio fiscal finalizado. Ambos instrumentos se encuentran disponibles dentro del Sistema de Contabilidad Integrada de Gobiernos Locales -SICOINGL- en la siguiente ruta: "Ejecución", "Reportes Financieros", "Ficha de Seguimiento Municipal", "Informe ICFM año finalizado".
- 8 Tablero que muestra la ejecución presupuestaria de la municipalidad desde la perspectiva de los Objetivos de Desarrollo Sostenible -ODS-, Ejes del Plan Nacional de Desarrollo, Prioridades Nacionales, Metas Estratégicas de Desarrollo y Resultados Estratégicos, los cuales se pueden consultar desde el Portal de Gobiernos Locales en el siguiente enlace: <https://portalgl.minfin.gob.gt> seleccionando las opciones "Indicadores" y luego "Objetivos de Desarrollo Sostenible".

San Luis, Petén

9 Implementación de las siguientes herramientas informáticas y metodologías:

a) Sistema de Contabilidad Integrada de Gobiernos Locales -SICOIN GL-	X	Implementada
b) Sistema Servicios GL	X	Implementada
c) Aplicación (APP) Móvil para Toma de Lecturas de Agua		Por implementar
d) Generación de Boleto de Ornato Masivo		Por implementar
e) Metodología del Índice Consolidado Financiero Municipal -ICFM-		Por implementar
f) Metodología "Diagnóstico para el Fortalecimiento de las Finanzas Municipales"	X	Implementada
g) Metodología "Gestión por Resultados"	X	Implementada
h) Cobro de servicios municipales con tarjeta de crédito y débito		Por implementar
i) Cobro de servicios municipales a través de BANCAMUNI		Por implementar
j) Cuenta Única del Tesoro Municipal -CUT-	X	Implementada

San Luis, Petén

Año	No.	Producto público	Beneficiarios	Monto (Q)
2020	1	Programa del Aporte Económico del Adulto Mayor (Activos)	943	Q4.182.400,00
2020	2	Programa del Aporte Económico del Adulto Mayor (Nuevos Beneficiarios)	53	N/A
2021	3	Programa del Aporte Económico del Adulto Mayor (Activos)	879	Q4.034.000,00
2021	4	Programa del Aporte Económico del Adulto Mayor (Nuevos Beneficiarios)	4	N/A
2022	5	Programa del Aporte Económico del Adulto Mayor (Activos)	1.243	Q5.981.400,00
2022	6	Programa del Aporte Económico del Adulto Mayor (Nuevos Beneficiarios)	439	N/A
2023	7	Programa del Aporte Económico del Adulto Mayor (Activos)	1.396	Q4.900.000,00
2023	8	Programa del Aporte Económico del Adulto Mayor (Nuevos Beneficiarios)	233	N/A

No.	Producto público	Comunidad	Aportes	Monto (Q)
1	Programa del Aporte Económico del Adulto Mayor	San Luis	42.464	Q19.097.800,00

San Luis, Petén

No.	Producto público	Comunidad	Beneficiarios
1	Identificación de Hogares Sin Energía	Aldea Agua Negra	788
2	Identificación de Hogares Sin Energía	Aldea Moldejá	219
3	Identificación de Hogares Sin Energía	Barrio San Jose, El Aguacate	245
4	Identificación de Hogares Sin Energía	Barrio Vista Hermosa	876
5	Identificación de Hogares Sin Energía	Casereío La Laguna Rosatitlan	175
6	Identificación de Hogares Sin Energía	Caserío San Francisco Cancuen	70
7	Identificación de Hogares Sin Energía	Caserío Aguacate	1095
8	Identificación de Hogares Sin Energía	Caserío Aguapaque	657
9	Identificación de Hogares Sin Energía	Caserío Arrollo el Delegado	237
10	Identificación de Hogares Sin Energía	Caserío Arrollo San Martín	285
11	Identificación de Hogares Sin Energía	Caserío Arroyo Quebrada Seca	241
12	Identificación de Hogares Sin Energía	Caserío Bajillo Machaquilaito	197
13	Identificación de Hogares Sin Energía	Caserío Buena Vista	61
14	Identificación de Hogares Sin Energía	Caserío Campamento I	26
15	Identificación de Hogares Sin Energía	Caserío Campamento II	96
16	Identificación de Hogares Sin Energía	Caserío Caxlampón, La Cumbre	131
17	Identificación de Hogares Sin Energía	Caserío Chaquigracias	0
18	Identificación de Hogares Sin Energía	Caserío Chile Verde	66
19	Identificación de Hogares Sin Energía	Caserío Chirepec	263
20	Identificación de Hogares Sin Energía	Caserío Chirixitzul	70
21	Identificación de Hogares Sin Energía	Caserío Chiruja	237
22	Identificación de Hogares Sin Energía	Caserío Choquela	131

San Luis, Petén

No.	Producto público	Comunidad	Beneficiarios
23	Identificación de Hogares Sin Energía	Caserío Cruz Pamac	110
24	Identificación de Hogares Sin Energía	Caserío El Arroyon	657
25	Identificación de Hogares Sin Energía	Caserío El Naranja	565
26	Identificación de Hogares Sin Energía	Caserío El Paraiso	372
27	Identificación de Hogares Sin Energía	Caserío El Paraíso	197
28	Identificación de Hogares Sin Energía	Caserío Emanuel	110
29	Identificación de Hogares Sin Energía	Caserío Esquipulas Mollejon	180
30	Identificación de Hogares Sin Energía	Caserío Flor de la Selva	263
31	Identificación de Hogares Sin Energía	Caserío Gran Jaguar	0
32	Identificación de Hogares Sin Energía	Caserío Jacalté Esperanza	105
33	Identificación de Hogares Sin Energía	Caserío Juvente Tzuncal	232
34	Identificación de Hogares Sin Energía	Caserío La Caoba 2	79
35	Identificación de Hogares Sin Energía	Caserío La Ceiba	140
36	Identificación de Hogares Sin Energía	Caserío La Cumbre Setal	140
37	Identificación de Hogares Sin Energía	Caserío La Escondida	88
38	Identificación de Hogares Sin Energía	Caserío La Laguna	215
39	Identificación de Hogares Sin Energía	Caserío La Monteria Ulpan	254
40	Identificación de Hogares Sin Energía	Caserío La Quinta Linea	250
41	Identificación de Hogares Sin Energía	Caserío La Sexta Línea	140
42	Identificación de Hogares Sin Energía	Caserío La Trece	131
43	Identificación de Hogares Sin Energía	Caserío Las Palmas	153
44	Identificación de Hogares Sin Energía	Caserío Mabila	153

San Luis, Petén

No.	Producto público	Comunidad	Beneficiarios
45	Identificación de Hogares Sin Energía	Caserío Nacimiento Cangrejal	53
46	Identificación de Hogares Sin Energía	Caserío Nacimiento Ixbobó	504
47	Identificación de Hogares Sin Energía	Caserío Nacimiento Machaquilaito	329
48	Identificación de Hogares Sin Energía	Caserío Nacimiento Movilá	263
49	Identificación de Hogares Sin Energía	Caserío Nacimiento Poite	329
50	Identificación de Hogares Sin Energía	Caserío Nacimiento Río Bovilá	342
51	Identificación de Hogares Sin Energía	Caserío Nacimiento Río Caoba	219
52	Identificación de Hogares Sin Energía	Caserío Nacimiento Semuc	180
53	Identificación de Hogares Sin Energía	Caserío Nimlajá, Naranjal	1533
54	Identificación de Hogares Sin Energía	Caserío Nueva Cadenita	258
55	Identificación de Hogares Sin Energía	Caserío Nueva Concepción	197
56	Identificación de Hogares Sin Energía	Caserío Nueva Jerusalen	110
57	Identificación de Hogares Sin Energía	Caserío Nuevo Concepción	188
58	Identificación de Hogares Sin Energía	Caserío Nuevo Nacimiento	79
59	Identificación de Hogares Sin Energía	Caserío Poite Seco	66
60	Identificación de Hogares Sin Energía	Caserío Pozo Sinaí	219
61	Identificación de Hogares Sin Energía	Caserío Raxulja	784
62	Identificación de Hogares Sin Energía	Caserío Río Azul	0
63	Identificación de Hogares Sin Energía	Caserío Rosatitlan	372
64	Identificación de Hogares Sin Energía	Caserío San Antonio Calvario	153
65	Identificación de Hogares Sin Energía	Caserío San Antonio Chunacté	412
66	Identificación de Hogares Sin Energía	Caserío San Antonio Nuevo	74

San Luis, Petén

No.	Producto público	Comunidad	Beneficiarios
67	Identificación de Hogares Sin Energía	Caserío San Francisco Mollejón	534
68	Identificación de Hogares Sin Energía	Caserío San Lucas Sehalcal	0
69	Identificación de Hogares Sin Energía	Caserío San Martin Las Cuevas	254
70	Identificación de Hogares Sin Energía	Caserío San Miguel Ocupan	110
71	Identificación de Hogares Sin Energía	Caserío Santa Amelia Eloyan	337
72	Identificación de Hogares Sin Energía	Caserío Santa Marta	53
73	Identificación de Hogares Sin Energía	Caserío Santo Domingo Poite	482
74	Identificación de Hogares Sin Energía	Caserío Secohuoc	241
75	Identificación de Hogares Sin Energía	Caserío Secoyab	657
76	Identificación de Hogares Sin Energía	Caserío Sejux	201
77	Identificación de Hogares Sin Energía	Caserío Semarak	171
78	Identificación de Hogares Sin Energía	Caserío Semuc Las Cañas	482
79	Identificación de Hogares Sin Energía	Caserío Semuy	166
80	Identificación de Hogares Sin Energía	Caserío Sepurul	162
81	Identificación de Hogares Sin Energía	Caserío Setoc	377
82	Identificación de Hogares Sin Energía	Caserío Tamarindo I	140
83	Identificación de Hogares Sin Energía	Caserío Tamarindo II	110
84	Identificación de Hogares Sin Energía	Caserío Timax	307
85	Identificación de Hogares Sin Energía	Caserío Trece Aguas	359
86	Identificación de Hogares Sin Energía	Caserío Trece Cerros	0

San Luis, Petén

No.	Producto público	Comunidad	Beneficiarios
87	Identificación de Hogares Sin Energía	China'ha'pec	153
88	Identificación de Hogares Sin Energía	Comunidad Chapayal	368
89	Identificación de Hogares Sin Energía	Finca el Capricho	110
90	Identificación de Hogares Sin Energía	Finca San Pedro Renacimiento	254
91	Identificación de Hogares Sin Energía	Parcelamiento Corozal	276
92	Identificación de Hogares Sin Energía	Parcelamiento Las Pelotas	66
93	Identificación de Hogares Sin Energía	Parcelamiento San Marcos Patux	166

San Luis, Petén

No.	Producto público	Comunidad	Beneficiarios	Monto (Q)
1	COCINA , CASERÍO EL AGUAPAQUE, SAN LUIS, PETÉN	SAN LUIS	148	Q 99.555,56
2	COCINA , CASERIO NACIMIENTO CANGREJAL, SAN LUIS, PETÉN	SAN LUIS	39	Q 99.555,56
3	COCINA , CASERÍO AGUA NEGRA, SAN LUIS, PETÉN	SAN LUIS	195	Q 99.555,56
4	COCINA , CASERÍO LA LAGUNA ROSA ATITLAN, SAN LUIS, PETÉN	SAN LUIS	53	Q 99.555,56
5	COCINA , CASERÍO LA ISLA, SAN LUIS, PETÉN	SAN LUIS	292	Q 99.555,56
6	COCINA , CASERÍO BAJÍO MACHAQUILAITO, SAN LUIS, PETÉN	SAN LUIS	57	Q 99.555,56
7	COCINA , CASERÍO EL NARANJO, SAN LUIS, PETÉN	SAN LUIS	125	Q 99.555,56
8	COCINA , CASERÍO TIMAX, SAN LUIS, PETÉN	SAN LUIS	52	Q 99.555,56
9	COCINA , CASERÍO LA PIMIENTA, SAN LUIS, PETÉN	SAN LUIS	233	Q 99.555,56
10	B-049-2020 BACHEO DE LA RED VIAL PAVIMENTADA	Dolores, MULTIMUNICIPAL PETÉN, San Luis.	120878	Q 8.786.507,09
11	B-048-2022 - BACHEO DE LA RED VIAL PAVIMENTADA	Dolores, MULTIMUNICIPAL PETÉN, San Luis.	228034	Q 2.073.512,00
12	L-112-2020 LIMPIEZA DEL DERECHO DE VÍA	MULTIMUNICIPAL PETÉN, San Luis.	67038	Q 1.076.570,86

San Luis, Petén

No.	Producto público	Comunidad	Beneficiarios	Monto (Q)
13	T-041-2020 -MANTENIMIENTO RUTINARIO TERRACERÍA	MULTIMUNICIPAL PETÉN, Poptún, San Luis.	186358	Q 8.617.033,00
14	L-107-2022 - LIMPIEZA DEL DERECHO DE VÍA	MULTIMUNICIPAL PETÉN, San Luis.	67038	Q 1.546.985,00
15	T-044-2022-MANTENIMIENTO RUTINARIO TERRACERÍA	MULTIREGIONAL, San Luis.	134076	Q 7.689.661,20
16	T-064-2022-MANTENIMIENTO RUTINARIO TERRACERÍA	MULTIMUNICIPAL PETÉN, San Luis.	134076	Q 5.230.550,00
17	EMC-016-2022 EMERGENCIA DE LA RED VIAL POR CALAMIDAD	MULTIMUNICIPAL PETÉN, San Luis.	67038	Q 10.384.900,00
18	L-113-2020 LIMPIEZA DEL DERECHO DE VÍA	San Luis.	67038	Q 672.127,55
19	L-114-2020 LIMPIEZA DEL DERECHO DE VÍA	San Luis.	67038	Q 942.258,00
20	T-039-2020-MANTENIMIENTO RUTINARIO TERRACERÍA	San Luis.	134076	Q 4.263.135,00
21	T-043-2020 -MANTENIMIENTO RUTINARIO TERRACERÍA	San Luis.	134076	Q 5.456.761,00
22	T-044-2020 -MANTENIMIENTO RUTINARIO TERRACERÍA	San Luis.	67038	Q 5.929.360,00
23	L-108-2022 - LIMPIEZA DEL DERECHO DE VÍA	San Luis.	67038	Q 697.890,00
24	L-109-2022 - LIMPIEZA DEL DERECHO DE VÍA	San Luis.	67038	Q 730.224,80

San Luis, Petén

Año	No.	Producto público	Comunidad	Beneficiarios	Monto (Q)
2020	1	Instrumentos Ambientales públicos	Varias Comunidades	77,395	-
2020	2	Instrumentos Ambientales Privados	Varias Comunidades	8	-
2021	3	Guardianes	Barrio el Centro	75	Q1.165,20
2021	4	Reforestaciones	Cas. San Fernando	890	Q8.851,20
2021	5	Diplomados	Secoyob, La Cumbre	179	Q2.330,40
2021	6	Capacitaciones	Cabecera Municipal	180	Q2.913,00
2021	7	Jornada de Limpieza	Chinchilla.	400	Q2.951,70
2021	8	Vertederos Eliminados	La Cumbre	300	Q983,90
2021	9	Instrumentos ambientales públicos	Varias Comunidades	60,000	-
2021	10	Instrumentos Ambientales Privados	Varias Comunidades	4	-

San Luis, Petén

Año	No.	Producto público	Comunidad	Beneficiarios	Monto (Q)
2022	11	Instrumentos Ambientales Públicos	San Luis	77,395	-
2022	12	Instrumentos Ambientales Privados	San Luis	7	-
2023	13	Instrumento Ambientales Públicos	Varias Comunidades	70,496	-
2023	14	Instrumento Ambientales Privados	Varias Comunidades	70,496	-

San Luis, Petén

Año	No.	Producto público	Comunidad	Beneficiarios	Monto (Q)
2020	1	Asistencia y dotación de alimentos		390	Q126,945.00
	2	Regulación del patrimonio productivo agropecuario		713	Q32,693.39
2021	1	Asistencia y dotación de alimentos		68	Q28,202.32
	2	Regulación del patrimonio productivo agropecuario		626	Q38,379.59
2022	1	Asistencia y dotación de alimentos		3929	Q1,512,665.00
	2	Entrega de estipendios para el establecimiento de huertos familiares, para reactivación de unidades productivas; y para conservación de suelos y agua		1067	Q1,067,000.00
	3	Regulación del patrimonio productivo agropecuario		551	Q67,460.19
	4	Seguro agropecuario / agrícola catastrófico		179	Q96,711.55
	5	Proyectos de sistemas de riego y centro de acopio		46	Q101,623.00
2023	1	Asistencia y dotación de alimentos		5808	Q1,306,800.00
	2	Regulación del patrimonio productivo agropecuario		584	Q67,135.32
	3	Seguro agropecuario / agrícola catastrófico		1191	Q631,049.43

San Luis, Petén

Dirección General del Deporte y la Recreación

Año	No.	Producto público	Comunidad	Beneficiarios	Monto (Q)
2021	1	000-026 Jóvenes beneficiados con actividades físicas, deportivas y recreativas	San Luis	75	N/A
2021	2	000-024 Personas beneficiadas con actividades deportivas no escolares, no federadas y de recreación	San Luis	275	N/A
2021	3	000-029 Personas en situación de vulnerabilidad o riesgo social beneficiadas con actividades físicas y deportivas	San Luis	N/I	N/A
2021	4	000-030 Festivales deportivos, recreativos y otros eventos de carácter especial, realizados para promover el acceso a la actividad física y la recreación	San Luis	N/I	N/A
2022	5	000-024 Personas beneficiadas con actividades deportivas no escolares, no federadas y de recreación	San Luis	75	N/A
2022	6	000-030 Festivales deportivos, recreativos y otros eventos de carácter especial, realizados para promover el acceso a la actividad física y la recreación	San Luis	N/I	N/A
2023	7	11-002 Personas beneficiadas con actividades deportivas no escolares, no federadas y de recreación	San Luis	180	N/A
2023	8	11-006 Personas que reciben implementos para actividades físicas, deportivas y de recreación física en su tiempo libre	San Luis	568	N/A
2023	9	11-008 Festivales deportivos, recreativos y otros eventos de carácter especial, realizados para promover el acceso a la actividad física y la recreación	San Luis	N/I	N/A

San Luis, Petén

Dirección General de las Artes

Año	No.	Producto público	Comunidad	Beneficiarios	Monto (Q)
2020	1	Academia Comunitaria de Arte	San Luis	16	Q30.160,00
2021	2	Academia Comunitaria de Arte	San Luis	13	Q30.160,00

Dirección General De Desarrollo Cultural Y Fortalecimiento De Las Culturas

Año	No.	Producto público	Comunidad	Beneficiarios	Monto (Q)
2020	1	Asambleas de Elección de Representantes de Pueblos Indígenas ante CODEDES	San Luis	40	Q251.318,00
2023	2	Festival y Exposición de Barriletes Gigantes	San Luis	1190	Q36.500,00

San Luis, Petén

Acciones pendientes

No.	Producto público	Comunidad	Beneficiarios	Monto (Q)
1	CONSTRUCCIÓN PARA AMPLIACIÓN DE CAP -INFRAESTRUCTURA-	SAN LUIS	40,478	-



San Luis, Petén

No.	Producto público	Comunidad	Beneficiarios	Monto (Q)
1	Patrullajes policiales a pie	San Luis	78,007 personas	Q 427.484,58
2	Patrullajes policiales en vehículos	San Luis	78,007 personas	Q 173.399,86
3	Patrullajes policiales en motocicletas	San Luis	78,007 personas	Q 64.866,14
4	Patrullajes policiales en bicicletas	San Luis	78,007 personas	Q 2.361,31
5	Atención a personas agredidas	San Luis	78,007 personas	Q 480.056,35
6	Patrullajes policiales	San Luis	78,007 personas	Q 570.913,05
7	Operativos policiales	San Luis	78,007 personas	Q 564.020,47
8	Patrullajes policiales en mercados	San Luis	78,007 personas	Q 79.204,92
9	Patrullajes policiales en protección a la naturaleza	San Luis	78,007 personas	Q 78.753,04
10	Operativos policiales en protección a la naturaleza	San Luis	78,007 personas	Q 11.937,53
11	Seguridad a personalidades, edificios y entidades	San Luis	78,007 personas	Q 107.419,32
12	Servicios policiales para mantener y resguardar el orden público	San Luis	78,007 personas	Q 112.402,97

San Luis, Petén

No.	Producto público	Comunidad	Beneficiarios	Monto (Q)
13	Operativos policiales especializados para el control de homicidios	San Luis	78,007 personas	Q 562.257,64
14	Patrullajes policiales motorizados en áreas focalizadas para la reducción de homicidios	San Luis	78,007 personas	Q 268.509,40
15	Atención a mujeres víctimas de violencia con asesoría y acompañamiento policial	San Luis	78,007 personas	Q 330,23
16	Asesoría y acompañamiento policial a mujeres víctimas de violencia	San Luis	78,007 personas	Q 44.316,04
17	Operativos policiales para el control del expendio y consumo de bebidas alcohólicas, fermentadas o destiladas	San Luis	78,007 personas	Q 8.947,51
18	Puestos policiales fijos para la prevención de extorsiones	San Luis	78,007 personas	Q 418,84
19	Atención de denuncias recibidas por extorsión	San Luis	78,007 personas	Q 442,68

San Luis, Petén

No.	Producto público	Comunidad	Beneficiarios	Monto (Q)
1	Operaciones Terrestres	San Luis	640,151*	Q761,572,338.14*
2	Operaciones Marítimas	San Luis	640,151*	Q12,510,836.15*
3	Operaciones Aéreas	San Luis	640,151*	Q75,129,201.28*
4	Acciones de Prevención, contención y respuesta ante Covid-19	San Luis	500,998*	Q17,227,243.83*
5	Operaciones Terrestres	San Luis	640,151*	Q 699,864,880.00*
6	Operaciones Marítimas	San Luis	640,151*	Q 41,880,560.00*
7	Operaciones Aéreas	San Luis	640,151*	Q 2,517,130.00*
8	Acciones de Prevención, contención y respuesta ante Covid-19	San Luis	500,998*	Q 49,465,491.95*
9	Mejoramiento red vial terciaria	San Luis	46,852	Q5,119,548.34
10	Apoyo a reforestación	San Luis	78,007	Q49,000.00
11	Operación de Protección ambiental	San Luis	78,007	Q18,680.00
12	Apoyo a reforestación	San Luis	32,940	Q 49,000.00
13	Actividades de Protección ambiental	San Luis	9,081	Q 18,000.00

*Los datos corresponden a nivel Departamental

San Luis, Peten

No.	Producto público	Comunidad	Beneficiarios	Monto (Q)
1	Fortalecimiento de la Gobernanza en Seguridad Alimentaria y Nutricional a través de la activación de la COMUSAN y realización de reuniones mensuales ordinarias, elaboración de Planes Operativos Anuales y mejora del índice de gobernanza en SAN de 83% en 2021 a 89% en 2023.	Todo el Municipio	67,038 habitantes	N/A
2	Categorización de familias vulnerables a la Inseguridad Alimentaria y Nutricional de 84 lugares poblados, para diagnosticar y conocer las vulnerabilidades del territorio.	Agua Negra, Arroyó, Bajo Machaquilaito, San Luis, Boloczos, Buena Vista, Caín, Cangrejal, Cangrejal Machaquilaito, Cansís Carretera, Chacté, Chile Verde, Chinahapec, Chinaja, Chinchilá Arriba, Chinchila, Cotoxá, Cruce Poite, Cruce Santa Isabel, Delegado, El Aguacate, El Mollejón, El Paraíso, El Relleno Ixbobó, Emanuel, Flor de la Selva Isla, Ixbobó Carretera, Ixbobó, Ixyuc, Jobonché, Joventé, La Balsa, La Caoba, La Ceiba, La Laguna, La Pimienta, La Tortuga, La Unión, Las Palmas, Machaquilaito, Moldejá, Nacimiento Machaquilaito, Naranjal, Naranjo, Noctún, Nueva Cangrejal, Nueva Concepción, Nueva Jerusalén, Pimienta, Pusilá, Pusilá Arriba, Quebrada Seca, Quebrada Seca Trece Aguas, Saclick, Sajul, San Antonio Chunacté, San Antonio Nuevo, San Fernando, San Francisco Mollejón, San Joaquín, San Marcos Patush, San Martín Las Cuevas, San Martín, San Miguel Ocupan, San Pablo, Santa Isabel, Santo Domingo Poite, Secoyab, Zompopero, Tikajal, Tzuncal, Vista Hermosa, Zapote.	39,200 personas	N/A

San Luis, Peten

No.	Producto público	Comunidad	Beneficiarios	Monto (Q)
3	<p>Gestión de asistencia alimentaria: 2 Expedientes para familias vulnerables a la INSAN 1 Expediente del Programa de Apoyo Alimentario y Prevención del COVID-19</p>	<p>Agua Negra, Arroyón, Bajo Machaquilaito, San Luis, Boloczos, Buena Vista, Caín, Cangrejal, Cangrejal Machaquilaito, Cansís Carretera, Chacté, Chile Verde, Chinahapéc, Chinaja, Chinchilá Arriba, Chinchila, Cotoxá, Cruce Poite, Cruce Santa Isabel, Delegado, El Aguacate, El Mollejón, El Paraíso, El Relleno Ixbobó, Emanuel, Flor de la Selva Isla, Ixbobó Carretera, Ixbobó, Ixyuc, Jobonché, Joventé, La Balsa, La Caoba, La Ceiba, La Laguna, La Pimienta, La Tortuga, La Unión, Las Palmas, Machaquilaito, Moldejá, Nacimiento Machaquilaito, Naranjal, Naranjo, Noctún, Nueva Cangrejal, Nueva Concepción, Nueva Jerusalén, Pimienta, Pusilá, Pusilá Arriba, Quebrada Seca, Quebrada Seca Trece Aguas, Saclick, Sajul, San Antonio Chunacté, San Antonio Nuevo, San Fernando, San Francisco Mollejón, San Joaquín, San Marcos Patush, San Martín Las Cuevas, San Martín, San Miguel Ocupan, San Pablo, Santa Isabel, Santo Domingo Poite, Secoyab, Zompopero, Tikajal, Tzuncal, Vista Hermosa, Zapote.</p>	14,145 familias	N/A

LIBERTAD

15 DE

SEPTIEMBRE

DE 1821

San Luis, Peten

No.	Producto público	Comunidad	Beneficiarios	Monto (Q)
4	Fortalecimiento de la Gobernanza en Seguridad Alimentaria y Nutricional a través de la activación de las 14 COMUSAN y 1 CODESAN, celebrando reuniones mensuales ordinarias, elaboración de Planes Operativos Anuales, conformando 7 Oficinas Municipales de Seguridad Alimentaria y Nutricional y mejorando del índice de gobernanza en SAN de 75% en 2021 a 85% en 2023; así mismo se estableció un SIDESAN y un SIMUSAN.	Todo el Departamento	545,000 habitantes*	N/A
5	Gestión de asistencia alimentaria: 26 Expedientes para familias vulnerables a la INSAN 14 Expediente del Programa de Apoyo Alimentario y Prevención del COVID-19.	San Luis, Poptún, Dolores, El Chal, Santa Ana, Melchor de Mencos, Flores, San Benito, San José, San Andrés, San Francisco, La Libertad, Las Cruces y Sayaxché.	113,581 personas *	N/A
6	Proceso de diagnóstico y categorización de 1,083 comunidades vulnerables a la Inseguridad Alimentaria y Nutricional en el departamento de Petén.	San Luis, Poptún, Dolores, El Chal, Santa Ana, Melchor de Mencos, Flores, San Benito, San José, San Andrés, San Francisco, La Libertad, Las Cruces y Sayaxché.	77,967 familias *	N/A

*La cantidad de beneficiarios corresponde a nivel departamental.

San Luis, Petén

Inversiones de Consejos de Desarrollo Departamental

Ejercicio fiscal 2020

No.	SNIP	Producto público	Comunidad	Beneficiarios	Monto (Q)
1	226214	AGUA POTABLE	CASERÍO TRECE AGUAS	400	Q329.931,60
2	223122	ESCUELA PRIMARIA	CASERÍO SETOC	170	Q281.162,00
3	223131	ESCUELA PRIMARIA	BARRIO LA FLORIDA	4.201	Q396.000,00
4	242486	ESCUELA PRIMARIA	ALDEA LA ISLA	1.802	Q900.000,00
5	242496	AGUA POTABLE	BARRIO TIKAJAL	3.672	Q795.409,40
6	242487	ESCUELA PREPRIMARIA	CASERÍO ARROLLO SAN MARTÍN	408	Q675.000,00

San Luis, Petén

Ejercicio fiscal 2020

No.	SNIP	Producto público	Comunidad	Beneficiarios	Monto (Q)
7	242488	ESCUELA PRIMARIA	CASERÍO LA UNIÓN	1.042	Q670.000,00
8	242489	INSTITUTO BASICO	CASERÍO SOSELA	810	Q675.000,00
9	242490	ESCUELA PRIMARIA	CASERÍO CRUZPAMAC	138	Q500.000,00
10	242491	AGUA POTABLE	CASERÍO LA BALSITA	814	Q800.000,00
11	242492	ESCUELA PRIMARIA	CASERÍO CHINHAPEC	282	Q675.000,00
12	242493	INSTITUTO BASICO	CASERÍO RAXUJÁ	774	Q680.000,00
13	242494	PUESTO DE SALUD	CASERÍO NARANJAL	597	Q900.000,00
		TOTAL		15.110	Q8.277.503,00

San Luis, Petén

Ejercicio fiscal 2021

No.	SNIP	Producto público	Comunidad	Beneficiarios	Monto (Q)
1	259580	AGUA POTABLE	BARRIO BETHEL	702	Q1.200.000,00
2	259581	AGUA POTABLE	BARRIO EL ESTADIO	1.520	Q1.192.720,00
3	259512	AGUA POTABLE	CASERIO ACTELA	1.173	Q1.600.000,00
4	259579	AGUA POTABLE	CASERIO LA TORTUGA	1.116	Q1.220.662,00
5	262514	AGUA POTABLE	ALDEA LA BALSA	1.124	Q1.200.000,00
6	262091	AGUA POTABLE	CASERIO SANTA ISABEL	827	Q1.200.000,00
7	264533	AGUA POTABLE	Aldea Caín	1.858	Q664.121,00
		TOTAL		8.320	Q8.277.503,00

San Luis, Petén

Ejercicio fiscal 2022

No.	SNIP	Producto público	Comunidad	Beneficiarios	Monto (Q)
1	276698	CAMINO RURAL	ALDEA CAIN	1.858	Q294.330,00
2	276711	PUENTE VEHICULAR	CASERIO SUTIJA	699	Q1.392.138,00
3	276693	AGUA POTABLE	CASERIO SAN ISIDRO JOVENTE	1.250	Q955.000,00
4	276694	AGUA POTABLE	CASERIO LA CAOBITA	927	Q1.200.503,00
5	276695	AGUA POTABLE	CABECERA MUNICIPAL	1.337	Q922.000,00

San Luis, Petén

Ejercicio fiscal 2022

No.	SNIP	Producto público	Comunidad	Beneficiarios	Monto (Q)
6	276696	AGUA POTABLE	CASERIO BOLOCZOS	432	Q1.050.000,00
7	280213	AGUA POTABLE	CASERIO CANGREJAL	805	Q1.287.210,00
8	287376	CENTRO COMUNITARIO DE SALUD	COMUNIDAD INDIGENA MAYA Q EQCHI EL AGUACATE	1.491	Q267.000,00
9	276710	ESCUELA PREPRIMARIA	CASERIO LA TORTUGA	30	Q250.000,00
10	279125	ESCUELA PREPRIMARIA	ALDEA CAIN	69	Q750.000,00
11	287374	ESCUELA PRIMARIA	CASERIO SAN MIGUEL OCUPAN	30	Q309.776,00
12	276707	INSTITUTO BASICO	CASERIO EL ZAPOTE	69	Q750.000,00
		TOTAL		8.997	Q9.427.957,00

San Luis, Petén

Ejercicio fiscal 2023

No.	SNIP	Producto público	Comunidad	Beneficiarios	Monto (Q)
1	295726	AGUA POTABLE	CASERIO TRECE AGUAS, SAN LUIS, PETEN	462	Q400.000,00
2	295727	AGUA POTABLE	CASERIO EL ZAPOTE, SAN LUIS, PETEN	1.319	Q2.000.000,00
3	295733	AGUA POTABLE	CASERIO ACTELA, SAN LUIS, PETEN	1.173	Q900.000,00
4	295740	AGUA POTABLE	CASERIO LOS ANGELES, SAN LUIS, PETEN	700	Q700.000,00
5	287508	AGUA POTABLE	CASERIO SECOYOU, SAN LUIS, PETEN	350	Q840.770,00
6	295738	ESCUELA PRIMARIA	COMUNIDAD INDIGENA MAYA Q EQCHI EL NARANJO, SAN LUIS, PETEN	841	Q600.000,00
7	295728	ESCUELA PRIMARIA	CASERIO LA MONTERIA ULPAN, SAN LUIS, PETEN	458	Q400.000,00
8	295741	ESCUELA PRIMARIA	BARRIO BETHEL, SAN LUIS, PETEN	1.007	Q500.000,00
9	295729	ESCUELA PRIMARIA	CASERIO LA TORTUGA, SAN LUIS, PETEN	1.116	Q400.000,00
10	295742	ESCUELA PREPRIMARIA	CASERIO EL ZAPOTE, SAN LUIS, PETEN	24	Q200.000,00

San Luis, Petén

Ejercicio fiscal 2023

No.	SNIP	Producto público	Comunidad	Beneficiarios	Monto (Q)
11	295743	ESCUELA PREPRIMARIA	ALDEA MACHAQUILAITO, SAN LUIS, PETEN	1.321	Q400.000,00
12	299919	ESCUELA PRIMARIA	COMUNIDAD INDIGENA MAYA Q EQCHI SETOC, SAN LUIS, PETEN	564	Q250.000,00
13	299921	ESCUELA PREPRIMARIA	CASERIO SACLIK, SAN LUIS, PETEN	245	Q200.000,00
14	295730	CAMINO RURAL	CASERIO LA PIMIENTA A CASERIO EL AGUACATILLO, SAN LUIS, PETEN	1.346	Q700.000,00
15	295731	CAMINO RURAL	CASERIO RAXUJA A PARCELAMIENTO CARNASUELOS, SAN LUIS, PETEN	1.020	Q700.000,00
16	295732	CAMINO RURAL	CASERIO CHINAJA A CALLE QUE CONDUCE A PARCELAMIENTO SAN MARCOS PATUX, SAN LUIS, PETEN	530	Q700.000,00
17	296898	CAMINO RURAL	CASERIO SUTIJA A CASERIO CHINA POITE, SAN LUIS, PETEN	780	Q718.862,00
18	297225	CAMINO RURAL	CASERIO ACTELA A SECTOR LA CAMPANA, SAN LUIS, PETEN	1.173	Q450.000,00
		TOTAL		14.429	Q11.059.632,00

San Luis, Petén

Ejercicio fiscal 2024

No.	SNIP	Producto público	Comunidad	Beneficiarios	Monto (Q)
1	312948	PUESTO DE SALUD	ALDEA TZUNCAL	4.000	Q900.000,00
2	313084	PUESTO DE SALUD	CASERIO LA UNION	4.000	Q900.000,00
3	314993	PUESTO DE SALUD	CASERIO SANTA ISABEL	4.000	Q900.000,00
4	313085	ESCUELA PREPRIMARIA	PREPRIMARIA , CASERIO NOCTUN	180	Q300.000,00
5	313086	ESCUELA PREPRIMARIA	CASERÍO LA FLORIDA FLORIDA, CABECERA MUNICIPAL	180	Q568.299,00
6	315114	ESCUELA PREPRIMARIA	CASERIO LA UNION	180	Q400.000,00
7	314834	ESCUELA PRIMARIA	CASERÍO SAN JOSE EQCHI EL AGUACATE	200	Q900.000,00
8	315115	INSTITUTO BASICO	CASERIO LA PIMIENTA	300	Q900.000,00

San Luis, Petén

Ejercicio fiscal 2024

No.	SNIP	Producto público	Comunidad	Beneficiarios	Monto (Q)
9	313083	PUENTE VEHICULAR	VEHICULAR , CASERIO ARROYON	1.500	Q1.659.852,00
10	314835	CAMINO RURAL	ALDEA LA ISLA	800	Q750.000,00
11	314948	CAMINO RURAL	CASERÍO SANTO DOMINGO A SECTOR MAX	800	Q750.000,00
12	315118	CAMINO RURAL	PARCELAMIENTO QUINTA LINEA SECTOR PEÑA BLANCA	800	Q700.000,00
13	315117	AGUA POTABLE	CASERIO CASERIO CHINCHILA ARRIBA	250	Q1.400.000,00
14	318299	CENTRO COMUNITARIO DE SALUD	CASERÍO SALUD CASERIO CASERIO PUSILA ARRIBA	1.000	Q550.000,00
15	318278	AGUA POTABLE	CASERIO SAN ISIDRO JOVENTE	250	Q1.205.015,00
		TOTAL		18.440	Q12.783.166,00

San Luis, Petén

PENDIENTES 2024

No.	Producto público	Comunidad	Beneficiarios	Monto (Q)
1	CONSTRUCCIÓN REDES Y LÍNEAS ELÉCTRICAS DE DISTRIBUCIÓN, CASERÍO EL ARROYÓN.	CASERÍO EL ARROYÓN	106	Q 1.691.292,72
2	CONSTRUCCIÓN REDES Y LÍNEAS ELÉCTRICAS DE DISTRIBUCIÓN, PARCELAMIENTO SAN MARCOS PATUX.	PARCELAMIENTO SAN MARCOS PATUX	24	Q 1.568.748,20
3	CONSTRUCCIÓN REDES Y LÍNEAS ELÉCTRICAS DE DISTRIBUCIÓN, COMUNIDAD INDÍGENA MAYA Q'EQCHI' AGUA NEGRA.	COMUNIDAD INDÍGENA MAYA Q'EQCHI' AGUA NEGRA	74	Q 2.927.812,12
4	CONSTRUCCIÓN REDES Y LÍNEAS ELÉCTRICAS DE DISTRIBUCIÓN, COMUNIDAD INDÍGENA MAYA Q'EQCHI' AGUACATE.	COMUNIDAD INDÍGENA MAYA Q'EQCHI' AGUACATE	191	Q 2.143.179,93
5	CONSTRUCCIÓN REDES Y LÍNEAS ELÉCTRICAS DE DISTRIBUCIÓN, CASERÍO NIMLAJA NARANJAL.	CASERÍO NIMLAJA NARANJAL	146	Q 2.364.937,63
6	CONSTRUCCIÓN REDES Y LÍNEAS ELÉCTRICAS DE DISTRIBUCIÓN, PARCELAMIENTO BUENA VISTA.	PARCELAMIENTO BUENA VISTA	21	Q 880.295,80
7	CONSTRUCCIÓN REDES Y LÍNEAS ELÉCTRICAS DE DISTRIBUCIÓN, CASERÍO CHIREPEC.	CASERÍO CHIREPEC	33	Q 1.004.905,57
8	CONSTRUCCIÓN REDES Y LÍNEAS ELÉCTRICAS DE DISTRIBUCIÓN, CASERÍO AGUAPAQUE.	CASERÍO AGUAPAQUE	120	Q 1.734.367,04
9	CONSTRUCCIÓN REDES Y LÍNEAS ELÉCTRICAS DE DISTRIBUCIÓN, COMUNIDAD INDÍGENA MAYA Q'EQCHI' EL NARANJO.	COMUNIDAD INDÍGENA MAYA Q'EQCHI' EL NARANJO	149	Q 1.718.206,73
10	CONSTRUCCIÓN REDES Y LÍNEAS ELÉCTRICAS DE DISTRIBUCIÓN, CASERÍO BAJILLO MACHAQUILAITO.	CASERÍO BAJILLO MACHAQUILAITO	57	Q 1.672.833,45
11	CONSTRUCCIÓN REDES Y LÍNEAS ELÉCTRICAS DE DISTRIBUCIÓN, CASERÍO ROSA ATITLAN.	CASERÍO ROSA ATITLAN	115	Q 4.737.899,78
12	CONSTRUCCIÓN REDES Y LÍNEAS ELÉCTRICAS DE DISTRIBUCIÓN , CASERÍO MABILA.	CASERÍO MABILA	59	Q 850.116,59

San Luis, Petén

PENDIENTES 2024

No.	Producto público	Comunidad	Beneficiarios	Monto (Q)
13	CONSTRUCCIÓN REDES Y LÍNEAS ELÉCTRICAS DE DISTRIBUCIÓN, CASERÍO ARROLLO QUEBRADA SECA.	CASERÍO ARROLLO QUEBRADA SECA	57	Q 1.421.846,25
14	CONSTRUCCIÓN REDES Y LÍNEAS ELÉCTRICAS DE DISTRIBUCIÓN, CASERÍO LA LAGUNA ROSATITLÁN.	CASERÍO LA LAGUNA ROSATITLÁN	115	Q 1.135.440,91
15	CONSTRUCCIÓN REDES Y LÍNEAS ELÉCTRICAS DE DISTRIBUCIÓN, CASERIO ARROLLO SAN MARTIN.	CASERIO ARROLLO SAN MARTIN	72	Q 1.532.895,56
16	CONSTRUCCIÓN REDES Y LÍNEAS ELÉCTRICAS DE DISTRIBUCIÓN , COMUNIDAD INDÍGENA MAYA QEQCHI SEPIKBILCHO OCH.	COMUNIDAD INDÍGENA MAYA QEQCHI SEPIKBILCHO OCH	21	Q 464.699,92
17	CONSTRUCCIÓN REDES Y LÍNEAS ELÉCTRICAS DE DISTRIBUCIÓN, CASERÍO MONTERÍA ULPAN.	CASERÍO MONTERÍA ULPAN	67	Q 1.162.268,31
18	CONSTRUCCIÓN REDES Y LÍNEAS ELÉCTRICAS DE DISTRIBUCIÓN, COMUNIDAD INDÍGENA MAYA QEQCHI SETOK.	COMUNIDAD INDÍGENA MAYA QEQCHI SETOK	83	Q 1.682.564,77
19	CONSTRUCCIÓN REDES Y LÍNEAS ELÉCTRICAS DE DISTRIBUCIÓN, CASERÍO ARROLLO EL DELEGADO.	CASERÍO ARROLLO EL DELEGADO	81	Q 1.027.760,70
20	CONSTRUCCIÓN REDES Y LÍNEAS ELÉCTRICAS DE DISTRIBUCIÓN, CASERIO LA LAGUNA SECOJBOL.	CASERIO LA LAGUNA SECOJBOL	40	Q 1.008.816,41
21	CONSTRUCCIÓN REDES Y LÍNEAS ELÉCTRICAS DE DISTRIBUCIÓN, COMUNIDAD INDIGENA MAYA QEQCHI CHAPAYAL.	COMUNIDAD INDIGENA MAYA QEQCHI CHAPAYAL	67	Q 1.630.752,00

San Luis, Petén

PENDIENTES 2024

No.	Producto público	Comunidad	Beneficiarios	Monto (Q)
22	CONSTRUCCIÓN REDES Y LÍNEAS ELÉCTRICAS DE DISTRIBUCIÓN, CASERÍO SAN FRANCISCO CANCUEN.	CASERÍO SAN FRANCISCO CANCUEN	23	Q 1.198.715,38
23	CONSTRUCCIÓN REDES Y LÍNEAS ELÉCTRICAS DE DISTRIBUCIÓN, CASERÍO SAN ANTONIO CHUNACTE.	CASERÍO SAN ANTONIO CHUNACTE	75	Q 1.357.305,91
24	CONSTRUCCIÓN REDES Y LÍNEAS ELÉCTRICAS DE DISTRIBUCIÓN, CASERÍO RAXUJA.	CASERÍO RAXUJA	152	Q 1.024.360,53
25	CONSTRUCCIÓN REDES Y LÍNEAS ELÉCTRICAS DE DISTRIBUCIÓN, CASERÍO TRECE AGUAS.	CASERÍO TRECE AGUAS	91	Q 4.518.780,73
26	CONSTRUCCIÓN REDES Y LÍNEAS ELÉCTRICAS DE DISTRIBUCIÓN, CASERÍO SECOYAB.	CASERÍO SECOYAB	171	Q 3.459.558,99
27	CONSTRUCCIÓN REDES Y LÍNEAS ELÉCTRICAS DE DISTRIBUCIÓN, COMUNIDAD INDÍGENA MAYA QEQCHI CHIRUJA.	COMUNIDAD INDÍGENA MAYA QEQCHI CHIRUJA	18	Q 403.485,15
28	CONSTRUCCIÓN REDES Y LÍNEAS ELÉCTRICAS DE DISTRIBUCIÓN, PARCELAMIENTO LA CUMBRE SETAL.	PARCELAMIENTO LA CUMBRE SETAL	20	Q 681.318,62
29	CONSTRUCCIÓN REDES Y LÍNEAS ELÉCTRICAS DE DISTRIBUCIÓN, PARCELAMIENTO COROZAL.	PARCELAMIENTO COROZAL	20	Q 978.761,56
30	CONSTRUCCIÓN REDES Y LÍNEAS ELÉCTRICAS DE DISTRIBUCIÓN, CASERÍO NACIMIENTO POITE.	CASERÍO NACIMIENTO POITE	111	Q 1.734.628,51

San Luis, Petén

No.	Producto público	Comunidad	Beneficiarios	Monto (Q)
1	PERSONAS BENEFICIADAS CON CAPACITACIÓN NO CERTIFICABLE	SAN LUIS	1333	N/A
2	EMPRESAS BENEFICIADAS CON ASISTENCIA TÉCNICA	SAN LUIS	7	N/A

Año	No.	Producto público	Comunidad	Beneficiarios	Monto (Q)
2020 - 2022	1	PERSONAS BENEFICIADAS CON CAPACITACIÓN NO CERTIFICABLE	SAN LUIS	1052	N/A
2023	2	PERSONAS BENEFICIADAS CON CAPACITACIÓN NO CERTIFICABLE	SAN LUIS	281	N/A
			TOTAL GENERAL	1333	
2020 - 2022	1	EMPRESAS BENEFICIADAS CON ASISTENCIA TÉCNICA	SAN LUIS	7	N/A
			TOTAL GENERAL	7	

San Luis, Petén

No.	Producto público	Comunidad	Beneficiarios	Monto (Q)
1	Cursos de capacitación	San Luis	3	Q 290.10
2	Festival Gastronomico	San Luis	375	Q 5,700.00
3	Elaboración de murales como parte del proyecto "Arte y Turismo, un país con más color"	San Luis	Turistas nacionales e internacionales	Q 3,483.00

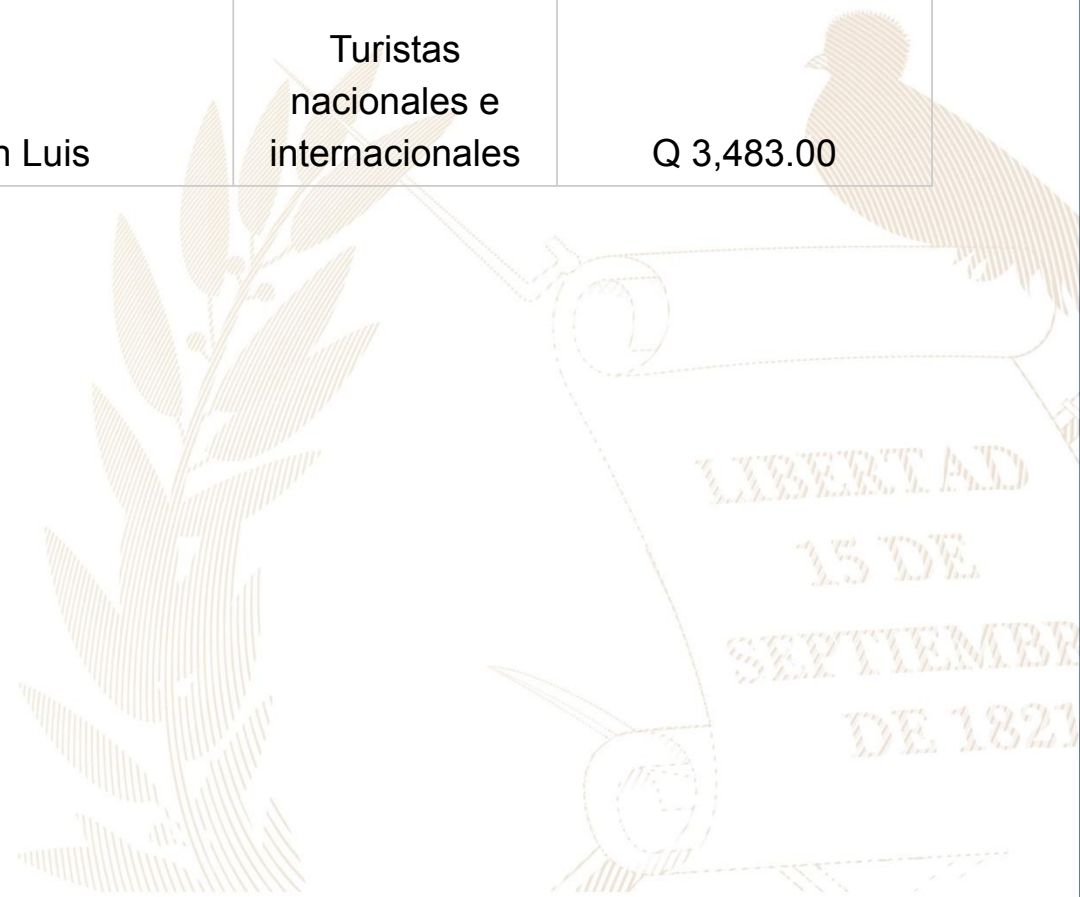

San Luis, Petén

No	Producto público	Comunidad	Beneficiarios	Monto (Q)	Año
1	Asistencia técnica "Política Municipal para el Mejoramiento de la Generación y Recaudación de Ingresos Propios"	San Luis	Gobierno municipal	Q3.600,00	2022



San Luis, Petén

Año	No.	Producto público	Comunidad	Hect. Afec.	Beneficiarios	Monto (Q)	
2020	1	Incendios Forestales y No Forestales Atendidos	Colindante al Basurero Municipal San Luis	1		Q 9.882.225,10	**
	2		La Quinta Línea	12,5			
	3		Barrio La Florida	2			
	4		EL Tamarindo	8			
	5		Semuy	2,5			
2021	1	Incendios Forestales y No Forestales Atendidos	Aldea San Fernando	3		Q 8.405.144,71	**
	2		Aldea Secuhuoc	6			
2022	1	Instancias Municipales de Reducción de Riesgo de Desastres	San Luis			Q 910.443,31	**
	1	Coordinadoras Municipales para la Reducción de Desastres	San Luis		34	Q 1.326.331,23	**

San Luis, Petén

Año	No.	Producto público	Comunidad	Hect. Afec.	Beneficiarios	Monto (Q)
2023		Incendios Forestales y No Forestales Atendidos	Comunidad Quebrada Seca	1		Q 5.607.818,70 **
			Comunidad Santa Isabel	10		
			Caserío San Fernando	15		
			Xutilha UCOSUR	41		
			Xutilha 02 Montañas Mayas UCOSUR	17		
			Comunidad Río La Caoba	5		
			Comunidad El Zapote	20		
			Comunidad Nueva Concepción	1		

**** NOTA: El monto consignado representa lo ejecutado en forma global para el ejercicio fiscal indicado**

San Luis, Petén

Actividades Realizadas en el Municipio

No.	Producto público	Comunidad	Beneficiarios	Monto (Q)
1	EXPEDIENTE LEVANTAMIENTO CATASTRAL POR PREDIO, FINALIZADO	SAN LUIS	6,492	Q. 1,947,600.00
2	INFORMES CIRCUNSTANCIADOS DE PREDIOS, FINALIZADO	SAN LUIS	6,283	Q. 879,620.00
3	DICTAMEN JURÍDICO Y DECLARATORIA DE PREDIO CATASTRADO, ELABORADO	SAN LUIS	3	Q. 270.00
4	NOTIFICACIÓN DE DECLARATORIA DE PREDIO CATASTRADO, REALIZADO	SAN LUIS	-	-
5	INSCRIPCIÓN DE PREDIO CATASTRADO EN EL REGISTRO PÚBLICO	SAN LUIS	-	-
6	CAPACITACIÓN SOBRE SIG Y NORMAS TÉCNICAS CATASTRALES	SAN LUIS	1	Q. 50,000.00
7	ACOMPAÑAMIENTO TÉCNICO EN EL PROCESO DE IMPLEMENTACIÓN DEL PDM-OT	SAN LUIS	1	Q. 100,000.00
8	TRASLADO DE INFORMACIÓN CATASTRAL PARA EL USO Y MANEJO MULTIFINALITARIO POR MEDIO DEL SAIM	SAN LUIS	1	Q. 50,000.00
9	TRASLADO DE ORTOFOTOS POR MEDIO DEL SAIM	SAN LUIS	-	-
10	ACOMPAÑAMIENTO SOBRE ORDENAMIENTO TERRITORIAL Y CATASTRO	SAN LUIS	1	Q. 50,000.00

San Luis, Petén

Actividades Realizadas en el Municipio 2020 - 2023

No.	Producto público	Comunidad	Beneficiarios	Monto (Q)
1	CAPACITACIÓN SOBRE SIG Y NORMAS TÉCNICAS CATASTRALES	SAN LUIS	1	Q. 50,000.00
2	ACOMPAÑAMIENTO TÉCNICO EN EL PROCESO DE IMPLEMENTACIÓN DEL PDM-OT	SAN LUIS	1	Q.100,000.00
3	TRASLADO DE INFORMACIÓN CATASTRAL PARA EL USO Y MANEJO MULTIFINALITARIO POR MEDIO DEL SAIM	SAN LUIS	1	Q. 50,000.00
4	ACOMPAÑAMIENTO SOBRE ORDENAMIENTO TERRITORIAL Y CATASTRO	SAN LUIS	1	Q. 50,000.00

Acciones Pendientes

Las actividades que se continuarán desarrollando son, principalmente de establecimiento catastral para avanzar el municipio (levantamiento catastral, actualización catastral, análisis catastral, análisis jurídico y Registro Público), asistencia técnica para el uso y manejo multifinalitario de la información catastral, que incluye capacitaciones y dotación de usuarios para acceder a la plataforma que contiene la capa predial del municipio; regularización de predios y declaratoria administrativa de tierras comunales (en caso aplique).

Alejandro Eduardo Giammattei Falla
Señor Presidente de la República

**Secretaría de Coordinación
Ejecutiva de la Presidencia**

Álvaro Leonel Díaz Velásquez
Secretario de Coordinación Ejecutiva

Danilo José Soto Castañeda
Subsecretario de Coordinación Ejecutiva

Victor Hugo Paiz Gómez
Subsecretario para la Descentralización

Leonel Eduardo Girón Véliz
Director del Sistema de Consejos de Desarrollo

Luis Eduardo Orozco Orellana
Director General para la Descentralización

Jonathan Arnulfo Del Cid López
Director de Informática

Jesús Felipe Polanco Tello
Director Técnico de Operaciones

Luis Alfonso Rodas Guzmán
Director de Planificación

Jennifer Cristina García Marroquín
Directora de Comunicación social

Luz Azucena Mendoza Cajbón
Directora Administrativa Financiera

María José Sánchez Mejía
Directora de Asesoría Jurídica

Alberto Emmanuel Soto de León
Director de Auditoría Interna

Isis Ana Graciela Serrano Lemus
Asesoría Técnica

Saúl Nehemías Obando Mejía
Dirección Técnica de Operaciones

David Roberto Barrera Valenzuela
Dirección Técnica de Operaciones

Autorizado

Alejandro Eduardo Giammattei Falla
Señor Presidente de la República

Álvaro Leonel Díaz Velásquez
Secretario de Coordinación Ejecutiva de la Presidencia

Elaborado

Despacho
Secretaría de Coordinación Ejecutiva de la Presidencia

Subsecretaría de Coordinación Ejecutiva
Secretaría de Coordinación Ejecutiva de la Presidencia

Revisado

Dirección del Sistema de Consejos de Desarrollo
Dirección Técnica de Operaciones
Dirección de Descentralización

Diseño y diagramación

Dirección de Comunicación Social

340 municipios
fuertes,
hacen un Estado fuerte!

ACCESO A INFORMACIÓN DIGITAL



<https://scep.gob.gt/carta-de-navegacion-municipal/>