



# Carta de navegación Municipal

## MUNICIPALIDAD DE SAN LUCAS SACATEPÉQUEZ, SACATEPÉQUEZ



GOBIERNO de GUATEMALA  
DR. ALEJANDRO GIAMMATTEI

MINISTERIO DE SERVICIOS PÚBLICOS



GOBIERNO de GUATEMALA  
DR. ALEJANDRO GIAMMATTEI

MINISTERIO DE TRABAJO Y PREVISIÓN SOCIAL



GOBIERNO de GUATEMALA  
DR. ALEJANDRO GIAMMATTEI

MINISTERIO DE CULTURA Y DEPORTE



GOBIERNO de GUATEMALA  
DR. ALEJANDRO GIAMMATTEI

MINISTERIO DE AMBIENTE Y RECURSOS NATURALES



GOBIERNO de GUATEMALA  
DR. ALEJANDRO GIAMMATTEI

MINISTERIO DE SALUD PÚBLICA Y ASISTENCIA SOCIAL



GOBIERNO de GUATEMALA  
DR. ALEJANDRO GIAMMATTEI

MINISTERIO DE AGRICULTURA, GANADERÍA Y ALIMENTACIÓN



GOBIERNO de GUATEMALA  
DR. ALEJANDRO GIAMMATTEI

MINISTERIO DE COOPERACIÓN



GOBIERNO de GUATEMALA  
DR. ALEJANDRO GIAMMATTEI

MINISTERIO DE EDUCACIÓN



GOBIERNO de GUATEMALA  
DR. ALEJANDRO GIAMMATTEI

SECRETARÍA DE SEGURIDAD ALIMENTARIA Y NUTRICIONAL DE LA PRESIDENCIA DE LA REPÚBLICA



GOBIERNO de GUATEMALA  
DR. ALEJANDRO GIAMMATTEI

SECRETARÍA PRESIDENCIAL DE LA VELOCIDAD



GOBIERNO de GUATEMALA  
DR. ALEJANDRO GIAMMATTEI

COMISIÓN PRESIDENCIAL DE ASUNTOS MUNICIPALES



Instituto Guatemalteco de Turismo



SEGEPLAN



## Estimados Alcaldes y Alcaldesas:

Me dirijo a ustedes con un mensaje de profundo compromiso y gratitud en este importante momento de transición de gobierno. Como Presidente de la República de Guatemala, identificado plenamente con el municipalismo y la necesidad de fortalecer el poder local, es mi deber informarles sobre los alcances y resultados a nivel local y nacional, y cómo orientar de mejor manera los retos del desarrollo en las 340 municipalidades del país.

En este sentido, deseo resaltar el análisis exhaustivo realizado por la Secretaría de Coordinación Ejecutiva de la Presidencia, los Ministerios y demás instituciones que reportan los logros alcanzados a nivel sectorial y del Sistema de Consejos de Desarrollo, así como las brechas que se deben superar. Los datos recopilados en este análisis, proporcionan una base sólida para la toma inteligente y oportuna de decisiones en cada municipalidad, por lo que se ilustran las prioridades de su municipio, así como las transferencias financieras que el Organismo Ejecutivo traslada de manera efectiva y oportuna a todas las municipalidades del país, lo que ha permitido ir cerrando brechas y asegurar un futuro más próspero.

El Sistema de Consejos de Desarrollo ha sido una herramienta fundamental para fomentar la participación ciudadana y garantizar que las necesidades de nuestras comunidades sean atendidas de manera adecuada. Gracias al esfuerzo conjunto entre el Gobierno central y las

municipalidades, se han logrado avances notables en el desarrollo local y en la mejora de la calidad de vida de nuestros ciudadanos, fortaleciendo así el municipalismo.

Es importante reconocer que aún existen retos por alcanzar. Estos retos y brechas demandan como país, redoblar esfuerzos y a trabajar de la mano para superar las adversidades. Con la información proporcionada por el Gobierno central en este documento, estamos en una posición sólida para tomar decisiones informadas que nos permitan avanzar hacia una Guatemala con más desarrollo. Hacer gobierno implica recordar que el verdadero poder radica en la unidad, complementariedad y colaboración, por lo que trabajar en conjunto para beneficio de las comunidades, asegura construir una Guatemala más fuerte, más unida y más próspera.

**"Que Dios bendiga Guatemala".  
Con gratitud y compromiso,**

**Dr. Alejandro Giammattei  
Presidente de la República**

LIBERTAD  
15 DE  
SEPTIEMBRE  
DE 1821

## Eficiencia en aportes a Consejos de Desarrollo, Departamental, Sacatepéquez 2020 - 2023

No,	Municipio	Porcentaje de ejecución 2020	Porcentaje de ejecución 2021	Porcentaje de ejecución 2022	Porcentaje de ejecución 2023	Porcentaje de ejecución 2020 - 2023
1	Santa Catarina Barahona	100%	100%	100%	93%	98%
2	Sumpango	94%	100%	100%	80%	93%
3	San Juan Alotenango	100%	98%	96%	64%	88%
4	Santo Domingo Xenacoj	100%	100%	100%	41%	82%
5	San Miguel Dueñas	89%	100%	100%	47%	81%
6	Ciudad Vieja	100%	99%	97%	52%	80%
7	Jocotenango	97%	100%	100%	33%	78%
8	Santa Lucía Milpas Altas	72%	97%	91%	52%	76%
9	Santa María de Jesús	88%	98%	93%	22%	71%
10	Santiago Sacatepéquez	91%	99%	90%	0%	64%
11	San Bartolomé Milpas Altas	95%	95%	97%	0%	64%
12	San Lucas Sacatepéquez	78%	92%	63%	16%	61%
13	Pastores	89%	95%	0%	0%	59%
14	San Antonio Aguas Calientes	0%	100%	94%	37%	57%
15	Antigua Guatemala	73%	68%	96%	1%	53%
16	Magdalena Milpas Altas	30%	31%	96%	0%	37%

\*Información al mes de agosto 2023,

## San Lucas Sacatepéquez, Sacatepéquez

### Asignación IVA-PAZ CODEDE

Al mes de agosto de 2023

Ejercicio Fiscal	Monto Aprobado	Saldo de Arrastre (Ejercicio fiscal anterior)	Monto Real	Monto Desembolsado	Saldo de Arrastre (Ejercicio fiscal actual)	Porcentaje de Ejecución
2020	Q5.255.280,00	-Q1.807.490,97	Q3.447.789,03	Q4.113.044,49	Q1.142.235,51	78%
2021	Q5.255.280,00	-Q1.142.235,51	Q4.113.044,49	Q4.840.883,34	Q414.396,66	92%
2022	Q5.144.103,00	-Q414.396,66	Q4.729.706,34	Q3.253.732,90	Q1.890.370,10	63%
2023	Q6.066.576,00	-Q1.890.370,10	Q4.176.205,90	Q941.315,20	Q5.125.260,80	16%
<b>Total</b>	<b>Q21.721.239,00</b>	<b>-Q5.254.493,24</b>	<b>Q16.466.745,76</b>	<b>Q13.148.975,93</b>	<b>Q8.572.263,07</b>	<b>61%</b>

1

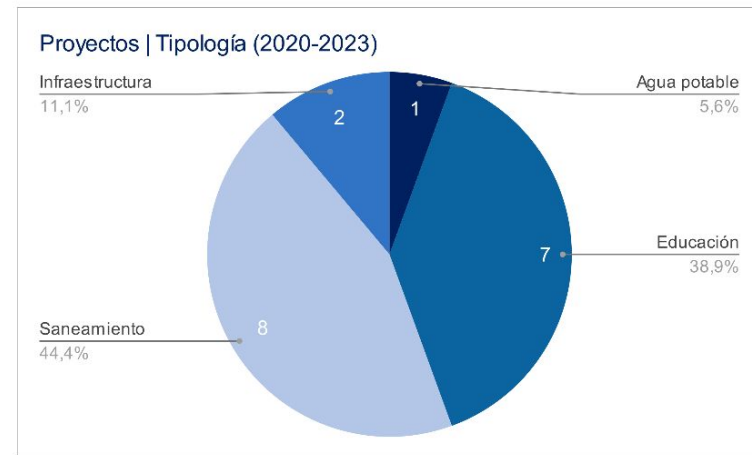
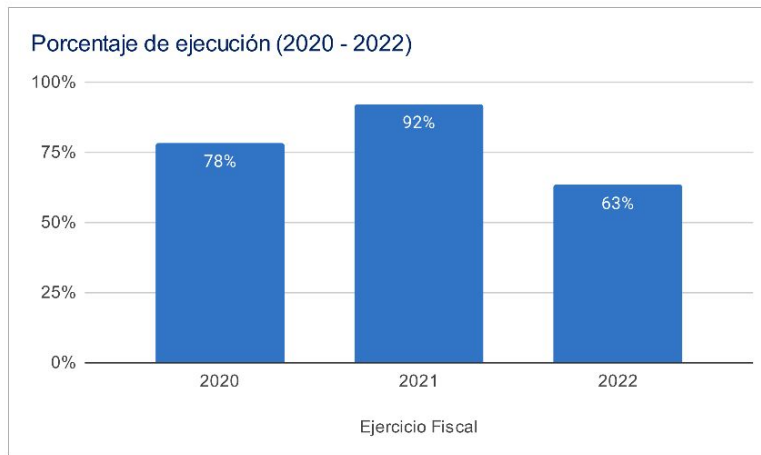

### Asignaciones y Transferencias al Municipio

Ejercicio Fiscal	Asignación Constitucional	Asignación IVA-PAZ Municipalidades	Asignación Vehículos	Petróleo	Asignación IVA-PAZ CODEDE	Total
2020	Q 16,562,589.19	Q 20,587,189.84	Q 2,312,864.95	Q 632,259.14	Q5.255.280,00	<b>Q 45,350,183.12</b>
2021	Q 16,959,673.25	Q 21,080,762.73	Q 2,368,315.33	Q 649,232.79	Q5.255.280,00	<b>Q 46,313,264.10</b>
2022	Q 18,180,885.11	Q 21,477,838.26	Q 2,082,311.08	Q 688,389.41	Q5.144.103,00	<b>Q 47,573,526.86</b>
2023	Q 20,055,498.21	Q 23,665,902.12	Q 2,093,611.48	Q 695,512.55	Q6.066.576,00	<b>Q 52,577,100.36</b>
<b>Total</b>	<b>Q 71,758,645.76</b>	<b>Q 86,811,692.95</b>	<b>Q 8,857,102.84</b>	<b>Q 2,665,393.89</b>	<b>Q21.721.239,00</b>	<b>Q 191,814,074.44</b>

1

Total asignado al municipio: **Q 191,814,074.44**

## Necesidades Municipales San Lucas Sacatepéquez, Sacatepéquez

Área prioritaria	Brecha %	Necesidades					
<b>Educación</b>							
PAIN (Programa de atención integral al niño y niña)	97%	En este nivel existe	2695	niños que necesitan atención educativa.			
Preprimaria	15%	Se recomienda contemplar	6	aulas y docentes para cubrir a	186	niños.	
Primaria	0%	No existe brecha en este nivel.					
Básico	0%	No existe brecha en este nivel.					
Diversificado	34%	Se recomienda contemplar	17	aulas y docentes para cubrir a	520	niños.	

<b>Salud y agua potable</b>							
Porcentaje desnutrición aguda	0,9%	Se registró	21	casos de niños menores de 5 años con desnutrición aguda en el municipio.			
Porcentaje desnutrición crónica	8%	Se registró	185	casos de niños menores de 5 años con desnutrición crónica en el municipio.			
Establecimientos de salud	57%	Considerando que el centro de salud tiene capacidad para atender hasta a 20,000 personas y el puesto de salud a 5,000 personas, es recomendable invertir en 1 centro de salud, o bien, 3 puestos de salud adicionales, para brindar la cobertura de salud.					
Enfermedades causadas por alimentos y agua	2%	Se registró	567	casos de enfermedades transmitidas por alimentos o agua contaminada.			
Red domiciliar de agua potable	1%	Se necesita cubrir el acceso a red domiciliar de agua potable de	80	viviendas.			

<b>Saneamiento</b>							
Manejo de desechos	11%	644 viviendas requieren de un sistema adecuado de manejo de desechos sólidos o tren de aseo.					
Acceso a servicio sanitario	12%	707 viviendas requieren de acceso a un servicio sanitario adecuado.					
Acceso a sistema de drenajes	26%	1556 viviendas requieren acceso a sistema de drenajes.					

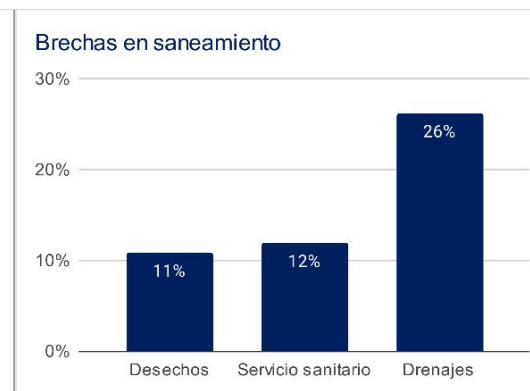
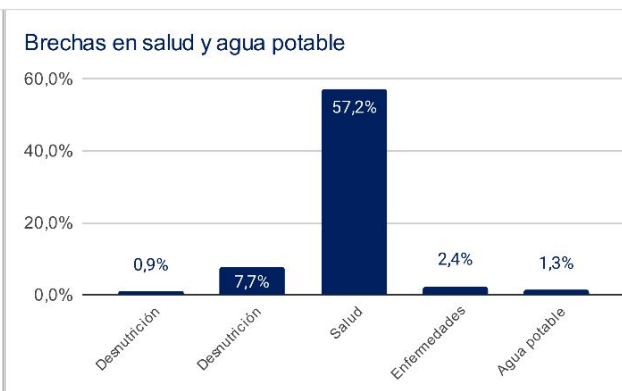
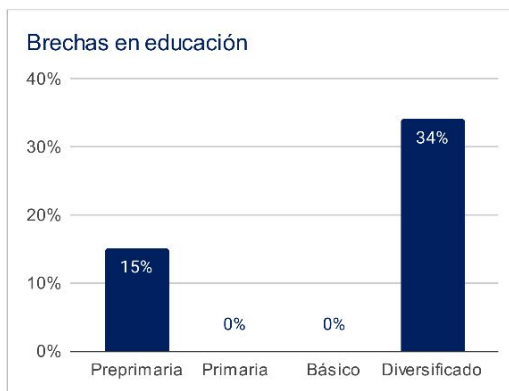

1 Asignaciones y Transferencias a Municipalidades, Dirección Financiera, MINFIN (2023)

3 Morbilidad por desnutrición crónica y aguda en menores de 5 años, SIGSA - MSPAS (2022), Morbilidad por enfermedades relacionadas a enfermedades transmitidas por alimentos y/o agua (ETAS's), SIGSA - MSPAS (2022), Establecimientos de salud a nivel nacional, MSPAS (2023),

2 Datos poblacionales del Censo 2018, INE (2018), Cobertura educativa, MINEDUC (2023),

4 Datos poblacionales y de vivienda, Censo 2018, INE (2018),

Departamento: Sacatepéquez

(1) ▾

Municipio: San Lucas Sacatepéquez

(1) ▾

Año	Aporte Consejos	Constitucional	IVA-Paz Municipalidades	Vehículos	Petróleo	Total
2024	6.504.213,00	20.055.498,21	23.665.902,12	2.093.611,48	695.512,55	53.014.737,36
2025	6.637.839,00	21.387.321,69	24.718.288,20	1.976.179,63	724.017,26	55.443.645,78
2026	6.968.755,20	22.395.485,99	25.592.544,59	1.904.858,55	741.295,92	57.602.940,26
2027	7.299.671,40	23.403.650,29	26.466.800,99	1.833.537,47	758.574,58	59.762.234,73
<b>Total</b>	<b>27.410.478,60</b>	<b>87.241.956,18</b>	<b>100.443.535,90</b>	<b>7.808.187,13</b>	<b>2.919.400,31</b>	<b>225.823.558,13</b>

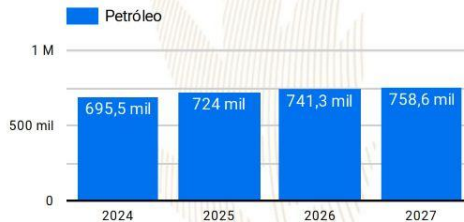
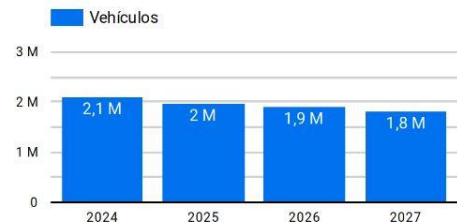
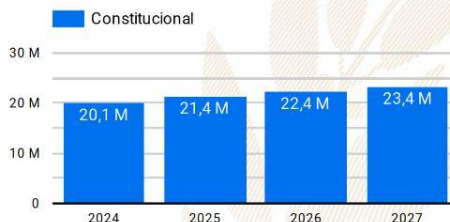
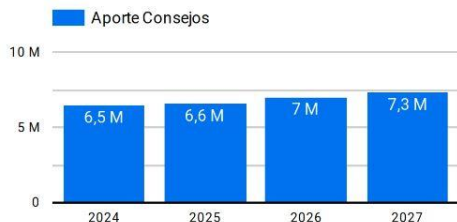

**Año 2024:** Presupuesto sujeto a aprobación por el Congreso de la República de Guatemala.

**Años 2025-2027:** Proyección elaborada en base a presupuestos aprobados para los años 2020 a 2024.

# Resumen de **giras** **presidenciales**

Giras Presidenciales es un modelo de seguimiento programático presidencial y de administración pública introducido en Guatemala en 2021, con el propósito de establecer mayor cercanía entre el gobierno central y los poderes locales. Estas giras permitieron la coordinación interinstitucional entre la Secretaría Privada de la Presidencia, la Secretaría de Coordinación Ejecutiva de la Presidencia y el gabinete de gobierno, con el liderazgo del Presidente de la República. La aceptación por parte de los alcaldes fue notable, con altos porcentajes de asistencia a las giras.

El enfoque municipalista del modelo promovió el acercamiento entre los poderes locales y el gobierno central, mediante mesas de discusión que abordaron temas de importancia municipal y agilizaron los procesos para satisfacer demandas y necesidades locales. Se presentaron propuestas prácticas para encontrar soluciones a través del seguimiento programático.

## MODALIDADES

Las giras presidenciales se adaptaron a distintas modalidades, presenciales en cabeceras departamentales y en el Palacio Nacional, incluyendo reuniones virtuales durante la pandemia de COVID-19, demostrando la capacidad de adaptación y la importancia de utilizar recursos tecnológicos para garantizar la continuidad de la gestión pública.

## SEGUIMIENTO

La documentación y el seguimiento de acciones derivadas de los proyectos y programas de desarrollo fueron sistematizados, esto fue logrado a través de la Secretaría de Coordinación Ejecutiva de la Presidencia y la Secretaría Privada de la Presidencia, con equipos dedicados a mantener actualizada la Matriz de Seguimiento a Compromisos Presidenciales y Solicitudes Municipales en las Mesas de Trabajo.

## RESULTADO

Las giras presidenciales contribuyeron a mejorar la administración pública, fortaleciendo la confianza y la participación ciudadana en la gestión gubernamental. Además, agilizaron los procesos y redujeron los tiempos de respuesta, impulsando el desarrollo del país.

Departamento: Sacatepéquez (1) ▾

Municipio: San Lucas Sacatepéquez (1) ▾

Los Compromisos Presidenciales y Solicitudes de Alcaldes, se adquirieron por el Señor Presidente, durante las Giras Presidenciales realizadas durante el periodo de Gobierno 2020-2023.

La Secretaría de Coordinación Ejecutiva de la Presidencia en coordinación con La Secretaría Privada de la Presidencia, realizaron el seguimiento programático de los Compromisos Presidenciales y Solicitudes de Alcaldes, en base a la actualización del avance indicado por los delegados de los diferentes Ministerios y Secretarías responsables.

## Compromisos Presidenciales



Compromisos

0



El Municipio no cuenta con  
Compromisos Presidenciales

● Ejecutados y en Ejecución ● Programados 2023

Instituciones	Compromisos ▾	Solicitudes
1. MINECO	0	1
2. MINTRAB	0	1
3. MSPAS	0	1
4. MINEDUC	0	1
5. MICUDE	0	2
6. MAGA	0	1
<b>Total</b>	<b>0</b>	<b>7</b>

## Solicitudes de Alcaldes

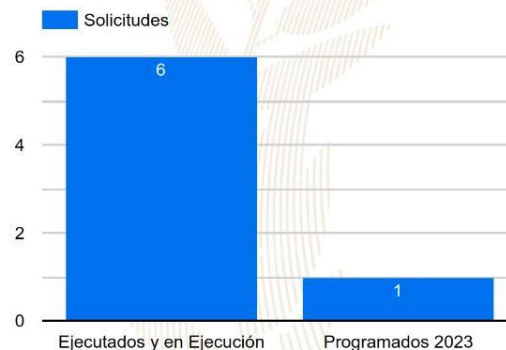

Solicitudes

7

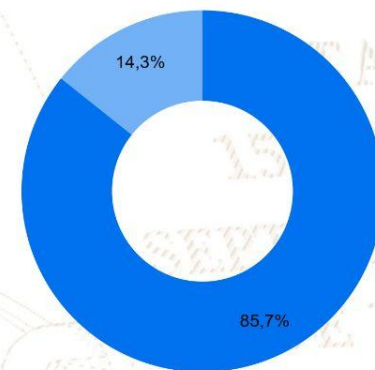

● Ejecutados y en Ejecución ● Programados 2023



# SIPROCODE

La SCEP, con el objetivo de modernizar y hacer más eficientes, eficaces y transparentes los procesos de planificación y ejecución de los proyectos financiados con recursos de inversión destinados al Sistema de Consejos de Desarrollo, presentó ante el Consejo Nacional de Desarrollo Urbano y Rural -CONADUR- el Sistema Electrónico para la Administración de Procesos de Proyectos de Consejos de Desarrollo para su aprobación.

### OBJETIVO

Acercar a los entes rectores y a las unidades ejecutoras, con el fin de agilizar los procesos de solicitud y emisión de avales, dictámenes técnicos u otros documentos, para la aprobación de los proyectos en las etapas de planificación y ejecución. Asimismo, sustituir las interacciones físicas por virtuales y a la vez establecer un historial de tiempo por gestión realizada entre las unidades ejecutoras y los entes rectores, también notificar en tiempo real sobre las nuevas solicitudes.

### BENEFICIOS INSTITUCIONALES

- Coordinación interinstitucional permanente.
- Disminución de la burocracia.
- Reducción de la vulnerabilidad en los procedimientos.
- Agilización de procesos.
- Reducción de tiempo en emisión de avales, dictámenes técnicos y otros documentos a 20 días hábiles.
- Disminución de costos en trámites.
- Fortalece la transparencia en los procesos.
- Monitoreo y seguimiento a través de la plataforma;
- Trámites no presenciales.
- Vista pública de información general y acceso a la misma.
- Permitir el seguimiento a los procesos y gestiones de trámites en cada una de sus etapas por parte de las instituciones involucradas.

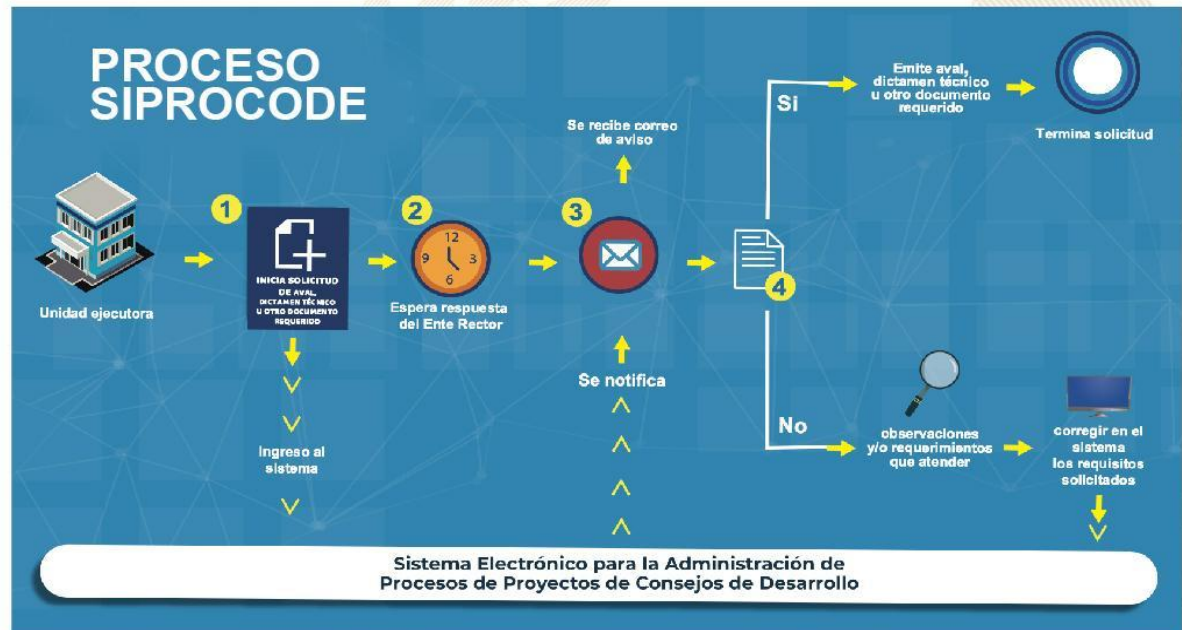

# SIPROCODE

## Avales, Dictámenes Técnicos u Otros Documentos periodo 2021 - 2023

### Avales, Dictámenes Técnicos u Otros Documentos

Municipio	SIPROCODE			CONAP			CONRED			MAGA			MICIVI			MICUDE			MINEDUC			MEM			MINGOB			MSPAS			TA	TR	TS					
	2021	2022	2023	2021	2022	2023	2021	2022	2023	2021	2022	2023	2021	2022	2023	2021	2022	2023	2021	2022	2023	2021	2022	2023	2021	2022	2023	2021	2022	2023								
	A	R	A	A	R	A	A	R	A	A	R	A	A	R	A	A	R	A	A	R	A	A	R	A	A	R	A	A	R	A								
SANTA MARIA DE JESUS, SACATEPEQUEZ	SI	SI	SI	-	-	-	-	-	-	2	-	2	-	-	-	-	-	-	-	-	-	-	-	-	-	-	-	-	-	2	-	2	-	1	-	9	0	9
CIUDAD VIEJA, SACATEPEQUEZ	SI	SI	SI	-	-	-	-	-	-	-	-	1	-	-	-	-	-	-	-	-	2	-	2	-	-	-	-	-	-	-	-	-	1	-	-	8	0	8
SANTA CATARINA BARAHONA, SACATEPEQUEZ	SI	SI	SI	-	-	-	-	1	-	2	-	1	-	-	-	-	-	-	-	-	1	-	-	-	-	-	-	-	-	-	-	-	-	-	-	5	0	5
JOCOTENANGO, SACATEPEQUEZ	SI	SI	SI	-	-	1	-	-	-	-	-	-	3	-	-	-	-	-	-	-	-	1	-	1	-	-	-	-	-	-	-	1	-	-	-	6	1	7
ALOTENANGO, SACATEPEQUEZ	SI	SI	NO	-	-	-	-	-	-	-	11	-	-	-	-	-	-	-	-	-	1	-	1	-	-	-	-	-	-	-	2	-	7	-	-	23	0	23
SUMPANGO, SACATEPEQUEZ	SI	SI	NO	-	-	-	-	1	-	12	-	-	-	-	-	-	-	-	-	-	3	-	-	-	-	-	-	-	-	-	-	2	-	-	21	0	21	
<b>SAN LUCAS SACATEPEQUEZ, SACATEPEQUEZ</b>	<b>SI</b>	<b>SI</b>	<b>NO</b>	-	-	<b>4</b>	-	-	-	<b>4</b>	-	-	-	-	-	-	-	-	-	-	<b>4</b>	-	-	-	-	-	-	-	-	<b>1</b>	-	<b>4</b>	-	-	<b>17</b>	<b>0</b>	<b>17</b>	
SANTO DOMINGO XENACUJ, SACATEPEQUEZ	NO	SI	SI	-	-	-	-	-	-	-	1	-	-	-	-	-	-	-	-	-	4	-	-	-	-	-	-	-	-	-	-	5	-	-	11	0	11	
ANTIGUA GUATEMALA, SACATEPEQUEZ	NO	SI	SI	-	-	-	-	-	-	-	3	-	-	-	-	-	-	-	-	-	1	-	-	-	-	-	-	-	-	-	-	1	-	2	-	8	0	8
SANTIAGO SACATEPEQUEZ, SACATEPEQUEZ	NO	SI	SI	-	-	-	-	-	-	1	-	2	-	-	-	-	-	-	-	-	-	1	-	-	-	-	-	-	-	-	-	1	-	2	-	7	0	7
SAN MIGUEL DUEÑAS, SACATEPEQUEZ	SI	SI	NO	-	-	-	-	-	-	2	-	-	-	-	-	-	-	-	-	-	1	-	-	-	-	-	-	-	-	-	-	-	-	-	5	0	5	
MAGDALENA MILPAS ALTAS, SACATEPEQUEZ	NO	SI	SI	-	-	-	-	-	-	1	-	4	-	-	-	-	-	-	-	-	-	1	-	-	-	-	-	-	-	-	-	-	2	1	8	1	9	
SAN BARTOLOME MILPAS ALTAS, SACATEPEQUEZ	NO	NO	SI	-	-	-	-	-	-	-	4	-	-	-	-	-	-	-	-	-	-	-	-	-	-	-	-	-	-	-	-	-	-	4	0	4		
SANTA LUCIA MILPAS ALTAS, SACATEPEQUEZ	NO	NO	SI	-	-	-	-	-	-	-	-	-	-	-	-	-	-	-	-	-	1	-	-	-	-	-	-	-	-	-	-	-	-	-	1	0	1	
SAN ANTONIO AGUAS CALIENTES, SACATEPEQUEZ	SI	NO	NO	-	2	-	-	-	-	-	-	-	-	-	-	-	-	-	-	-	-	-	-	-	-	-	-	-	-	-	-	-	-	-	0	2	2	
PASTORES, SACATEPEQUEZ	NO	NO	NO	-	-	-	-	-	-	-	-	-	-	-	-	-	-	-	-	-	-	-	-	-	-	-	-	-	-	-	-	-	-	-	0	0	0	

\*La información anterior es basada en solicitudes que finalizaron el ciclo, no se muestra en las estadísticas de procesos pendientes.

- SIPROCODE inicio en junio del 2021, por lo que algunas municipalidades solicitaron sus avales por la vía tradicional.
- A: Solicitudes Aprobadas.
- R: Solicitudes Rechazadas.
- TA: Total Solicitudes Aprobadas.
- TR: Total Solicitudes Rechazadas.
- TS: Total Solicitudes.

Para mayor información, escanea o haz click en el código QR:



DE 1821

La SCEP coordina con diferentes instituciones del Estado y sector privado, para acercar los servicios públicos de forma temporal en alianza con municipalidades y gobernaciones departamentales, estimulando de esa manera el proceso de desconcentración de las instituciones del Estado.

SCEP realizó acciones de coordinación y logística para el desarrollo de las Jornadas Móviles de Servicios Integrados desde el año 2020 hasta julio de 2023.

## Servicios que se brindan durante las Jornadas Móviles de Servicios Integrados:

- Trámites de carencia de antecedentes policiales, renovación de licencia de conducir, pasaportes, actualización de datos y empadronamiento.
- Quioscos informativos del Sistema Nacional del Empleo, promoción del turismo y talleres de temas ambientales, entre otros.
- Información sobre las iniciativas Bono Social, entrega de becas y Comedores Sociales.
- Acceso a consultas de medicina general, psicología, nutrición, pediatría, hisopados, jornada de vacunación contra el COVID-19 y charlas sobre salud.
- Capacitaciones en temas tributarios y actualización de documentos, entre otros.



DEPARTAMENTO DE  
TRÁNSITO DE LA PNC



GOBIERNO de  
GUATEMALA  
DR. ALEJANDRO GIANMATTEI

MINISTERIO DE  
ECONOMÍA



GOBIERNO de  
GUATEMALA  
DR. ALEJANDRO GIANMATTEI

MINISTERIO DE  
SALUD PÚBLICA  
Y ASISTENCIA  
SOCIAL



CONSEJO  
NACIONAL DE  
ATENCIÓN AL MIGRANTE  
DE GUATEMALA

CONAMIGUA

Portal de

## Gobiernos Locales

Estimado Usuario, Bienvenido

### PORTAL DE GOBIERNOS LOCALES

Es un sitio web que ofrece al usuario, de forma fácil, dinámica e integrada, el acceso a una serie de recursos y de servicios relacionados a la información presupuestaria y financiera registrada por los gobiernos locales y sus empresas municipales en el SIAF.

Este portal cuenta con reportes dinámicos establecidos que ofrecen datos en tiempo real relacionados a:

- Presupuesto por Resultados
- Enfoque Temático
- Grupo Objeto de Gasto
- Finalidad, Función y División

También permite al usuario elaborar sus propios reportes de ingresos, gastos y contables de acuerdo a sus necesidades.

Para el análisis de las finanzas municipales y la oportuna toma de decisiones, pone a disposición los siguientes tableros de indicadores:

### ICFM Índice Consolidado Financiero Municipal:

Es una herramienta de análisis que permite a los funcionarios municipales realizar mediciones de los datos que registran en el -SICOIN GL-, con los cuales se puede interpretar la situación económico-financiera de la municipalidad durante uno o varios ejercicios fiscales.

### Objetivos de Desarrollo Sostenible:

Se presenta el impacto de la Gestión Municipal desde la perspectiva de los Objetivos de Desarrollo Sostenible.

Actualmente ofrece a los usuarios municipales la oportunidad de realizar el pago de sus servicios públicos a través de internet.

### Cobros en Línea:

Permite al vecino realizar sus pagos a través de tarjeta de crédito y/o débito, de cualquier servicio (agua, IUSI y arbitrios) que presta la Municipalidad, desde la comodidad de su casa o desde cualquier lugar en donde se encuentre; al ingresar en el ícono le permitirá:

- Pagar documento de cobro (Todos los Servicios)
- Pagar boleto de ornato
- Pagar multas de tránsito



También cuenta con una sección de noticias, biblioteca virtual y enlaces importantes.

Para acceder al Portal de Gobiernos Locales,  
escanea o haz click en el código QR:



### ÍNDICE CONSOLIDADO FINANCIERO MUNICIPAL - ICFM -

12100308

SACATEPÉQUEZ





MUNICIPALIDAD DE SAN LUCAS SACATEPEQUEZ



**Calificación General**  
Gestión Financiera

**81**

**Robusta**

	Puntuación máxima		Resultado municipio	
 <p><b>Solvencia General</b></p>	<b>30</b>	Evalúa la generación y captación de recursos propios municipales que permitan la sostenibilidad financiera en el mediano y largo plazo. Asimismo refleja la dependencia en relación a las transferencias de la Administración Central.	<b>19</b>	
	Autonomía Financiera Municipal		15	9
	Dependencia Financiera Municipal		6	3
	Ahorro Operacional		5	5
	Relación de Recursos y Gastos - Sin Endeudamiento		4	2
 <p><b>Solvencia Financiera</b></p>	<b>30</b>	Mide el nivel de endeudamiento, la capacidad de pago de la municipalidad, a través de la solvencia de sus finanzas y el volumen de endeudamiento.	<b>28</b>	
	Liquidez Financiera		5	5
	Recursos por Endeudamiento		5	5
	Pasivo por Endeudamiento		10	10
	Pasivo con Acreedores		10	8
 <p><b>Dinamismo Económico</b></p>	<b>15</b>	Evalúa la relación entre la inversión, la captación de recursos propios y el nivel de deuda en relación a la población de cada municipio, según el número de habitantes reflejados en la proyección proporcionada por el	<b>14</b>	
	Inversión por Habitante		5	4
	Recursos Propios por Habitante		5	5
	Pasivo por Habitante		5	5
 <p><b>Evaluación Presupuestaria</b></p>	<b>25</b>	Mide la eficiencia en cuanto a la ejecución de recursos percibidos y gastos pagados, durante un ejercicio fiscal en relación al presupuesto vigente.	<b>20</b>	
	Ejecución Presupuestaria de Ingresos		6	6
	Ejecución Presupuestaria de Egresos		5	3
	Relación de Gastos e Ingresos Ejecutados		5	5
	Ejecución por Tipo de Gasto		6	5
Transferencias Presupuestarias	3	1		

Fuente: Reporte índice consolidado financiero municipal ICFM, 2023, Ministerio de Finanzas Públicas.

Para acceder al detalle anual sobre el ICFM escanea el siguiente código QR.



### Ingresos

Código y Clase de Ingreso	Código y Recurso de Ingreso	Recurso Auxiliar	Presupuesto Vigente 2022	Presupuesto Vigente 2023
10000 INGRESOS TRIBUTARIOS	10141 SOBRE LA TENENCIA DE PATRIMONIO	IUSI 2/1000	Q 100,197	Q 100,197
		IUSI 6/1000	Q 1,604,719	Q 1,604,719
		IUSI 9/1000	Q 10,322,396	Q 10,300,706
		Multas IUSI 2/1000	Q 5,584	Q 5,584
		Multas IUSI 6/1000	Q 70,707	Q 70,707
		Multas IUSI 9/1000	Q 233,934	Q 233,934
	<b>Total 10141 SOBRE LA TENENCIA DE PATRIMONIO</b>		<b>Q 12,337,536</b>	<b>Q 12,315,846</b>
	10281 SOBRE ESTABLECIMIENTOS COMERCIALES	Abarroterías	Q 9,840	Q 9,840
		Aceiteras	Q 1,440	Q 1,440
		Almacenes de Mercadería en General	Q 17,220	Q 17,220
		Almacenes de Ropa y Tejido	Q 10,200	Q 10,200
		Cafeterías	Q 32,640	Q 32,640
		Cantinas	Q 600	Q 600
		Carnicerías	Q 2,880	Q 2,880
		Centros Comerciales	Q 1,560	Q 1,560
		Comedores	Q 7,140	Q 7,140
		Depositos de Aguas Gaseosas	Q 600	Q 600
		Depositos de Gas Propano	Q 1,080	Q 1,080
		Depositos de Granos	Q 720	Q 720
		Estudios Fotograficos	Q 1,080	Q 1,080
		Farmacias	Q 8,640	Q 8,640
		Ferreterías	Q 6,360	Q 6,360
		Floristerías	Q 600	Q 600
		Gasolineras	Q 22,800	Q 22,800
		Librerías	Q 5,760	Q 5,760
		Marranerías	Q 780	Q 780
		Miscelaneas	Q 7,560	Q 7,560
		Otros Establecimientos Comerciales	Q 12,300	Q 12,300
		Supermercados	Q 33,600	Q 33,600
		Tiendas	Q 35,280	Q 35,280
		Tostadurías de Cafe	Q 360	Q 360
		Venta de Helados	Q 5,880	Q 5,880
		Ventas de Materiales de Construccion	Q 720	Q 720
		Ventas de Muebles	Q 12,000	Q 12,000
		Ventas de Pizatas	Q 600	Q 600
		Ventas de Pollo	Q 1,860	Q 1,860
		Ventas de Repuestos para Vehiculos	Q 1,320	Q 1,320
		Ventas de Viveres Preparados	Q 11,280	Q 11,280
	<b>Total 10281 SOBRE ESTABLECIMIENTOS COMERCIALES</b>		<b>Q 254,700</b>	<b>Q 254,700</b>

10282 SOBRE ESTABLECIMIENTOS DE SERVICIOS	Barberías	Q	4,980	Q	4,980
	Circulación de triciclos			Q	-
	Circulación Microbuses Urbanos			Q	-
	Clinicas Dentales	Q	3,840	Q	3,840
	Clinicas Medicas	Q	6,840	Q	6,840
	Fleteros	Q	5,760	Q	5,760
	Fotocopiadoras	Q	1,440	Q	1,440
	Hoteles	Q	720	Q	720
	Laboratorios Clinicos	Q	2,160	Q	2,160
	Lavanderia	Q	1,080	Q	1,080
	Oficinas de Tramites	Q	960	Q	960
	Otros Establecimientos de Servicios			Q	-
	Parques Privados	Q	21,240	Q	21,240
	Salones de Belleza	Q	6,240	Q	6,240
	Talleres de Mecanica	Q	5,880	Q	5,880
<b>Total 10282 SOBRE ESTABLECIMIENTOS DE SERVICIOS</b>		<b>Q</b>	<b>61,140</b>	<b>Q</b>	<b>61,140</b>
10283 SOBRE ESTABLECIMIENTOS INDUSTRIAL	Aserraderos	Q	1,200	Q	1,200
	Carpinterias	Q	600	Q	600
	Fabricas de Articulos de Cemento	Q	2,400	Q	2,400
	Fabricas de Block	Q	360	Q	360
	Molinos de Nixtamal	Q	3,240	Q	3,240
	Panaderias y Reposterias	Q	8,340	Q	8,340
	Sastrerias	Q	960	Q	960
	Talleres de Bicicletas	Q	1,080	Q	1,080
	Talleres de Estructuras Metalicas	Q	2,880	Q	2,880
	Zapaterias	Q	2,160	Q	2,160
<b>Total 10283 SOBRE ESTABLECIMIENTOS INDUSTRIALES</b>		<b>Q</b>	<b>23,220</b>	<b>Q</b>	<b>23,220</b>
10284 SOBRE DIVERSIONES Y ESPECTÁCULOS	Cablevision	Q	55,000	Q	55,000
	Cinematografos	Q	240	Q	240
	Gimnasios	Q	3,480	Q	3,480
	Otras Diversiones y Espectaculos	Q	-	Q	-
<b>Total 10284 SOBRE DIVERSIONES Y ESPECTÁCULOS</b>		<b>Q</b>	<b>58,720</b>	<b>Q</b>	<b>58,720</b>
10286 SOBRE PRODUCTOS PRIMARIOS AGRÍCOLAS	Extraccion de Bulbos de Flores	Q	300	Q	300
<b>Total 10286 SOBRE PRODUCTOS PRIMARIOS AGRÍCOLAS</b>		<b>Q</b>	<b>300</b>	<b>Q</b>	<b>300</b>
10289 OTROS ARBITRIOS MUNICIPALES	Multa del Boleto de Ornato	Q	30,000	Q	30,000
	Valor Boleto de Ornato	Q	300,000	Q	300,000
<b>Total 10289 OTROS ARBITRIOS MUNICIPALES</b>		<b>Q</b>	<b>330,000</b>	<b>Q</b>	<b>330,000</b>
<b>Total 10000 INGRESOS TRIBU TARIOS</b>		<b>Q</b>	<b>13,065,616</b>	<b>Q</b>	<b>13,043,926</b>

11000 INGRESOS NO TRIBUTARIOS	11290 TASAS Y LICENCIAS VARIAS	AGENCIAS BANCARIAS	Q	43,200	Q	43,200
		CIRCULACION DE VEHICULOS	Q	117,600	Q	117,600
		Licencias de Construcción	Q	1,000,000	Q	1,000,000
		NA	Q	-	Q	-
		PARQUE ECOLOGICO SENDEROS DE ALUX	Q	1,500,000	Q	1,500,000
		PARQUEO MUNICIPAL PARQUE ECOLOGICO	Q	-	Q	-
		Tasa municipal por alumbrado público	Q	3,135,852	Q	3,135,852
		TELEFONOS MONEDEROS	Q	64,560	Q	64,560
	<b>Total 11290 TASAS Y LICENCIAS VARIAS</b>		<b>Q</b>	<b>5,861,212</b>	<b>Q</b>	<b>5,861,212</b>
	11410 DE EDIFICIOS Y VIVIENDAS	Arrendamiento de Edificios	Q	-	Q	-
		Arrendamiento de Nichos	Q	100,000	Q	100,000
		Arrendamiento de Salon Municipal	Q	5,000	Q	5,000
		Arrendamiento locales mercado central	Q	401,194	Q	401,194
		Arrendamiento locales salon municipal	Q	-	Q	-
		NA	Q	-	Q	-
	<b>Total 11410 DE EDIFICIOS Y VIVIENDAS</b>		<b>Q</b>	<b>506,194</b>	<b>Q</b>	<b>506,194</b>
	11610 ORIGINADAS POR INGRESOS NO TRIBUTARIOS	Multas Administrativas	Q	1,500	Q	1,500
		Multas de Agua Potable	Q	-	Q	-
		Multas de transito	Q	4,000,000	Q	4,000,000
	<b>Total 11610 ORIGINADAS POR INGRESOS NO TRIBUTARIOS</b>		<b>Q</b>	<b>4,001,500</b>	<b>Q</b>	<b>4,001,500</b>
	11710 ORIGINADOS POR INGRESOS NO TRIBUTARIOS	Intereses por mora multas de Transito	Q	10,000	Q	10,000
	<b>Total 11710 ORIGINADOS POR INGRESOS NO TRIBUTARIOS</b>		<b>Q</b>	<b>10,000</b>	<b>Q</b>	<b>10,000</b>
	11990 OTROS INGRESOS NO TRIBUTARIOS	Otros ingresos	Q	29,700	Q	29,700
	<b>Total 11990 OTROS INGRESOS NO TRIBUTARIOS</b>		<b>Q</b>	<b>29,700</b>	<b>Q</b>	<b>29,700</b>
<b>Total 11000 INGRESOS NO TRIBUTARIOS</b>			<b>Q</b>	<b>10,408,606</b>	<b>Q</b>	<b>10,408,606</b>
13000 VTA. DE BIENES Y SERV. DE LA ADM. PÚBLICA	13260 SERVICIOS ADMINISTRATIVOS MUNICIPALES	Autobuses Urbanos	Q	-	Q	-
		Certificaciones	Q	-	Q	-
		Certificaciones Varias	Q	20,000	Q	20,000
		Concesion de Drenajes	Q	60,400	Q	60,400
		Concesion de Servicios de Agua (Pajas de Agua)	Q	200,000	Q	200,000
		Deslinde de Terrenos	Q	5,000	Q	5,000
		Estacionamiento de Vehiculos	Q	441,542	Q	441,542
		PARQUEO MUNICIPAL PARQUE ECOLOGICO	Q	-	Q	-
		Reconexion de Agua Potable	Q	40,100	Q	40,100
		Rotulos	Q	36,240	Q	36,240
		Tala de Arboles	Q	5,000	Q	5,000
		Titulos Propiedad Servicio de Agua	Q	4,000	Q	4,000
	<b>Total 13260 SERVICIOS ADMINISTRATIVOS MUNICIPALES</b>		<b>Q</b>	<b>812,282</b>	<b>Q</b>	<b>812,282</b>
<b>Total 13000 VTA. DE BIENES Y SERV. DE LA ADM. PÚBLICA</b>			<b>Q</b>	<b>812,282</b>	<b>Q</b>	<b>812,282</b>
14000 INGRESO S DE OPERACION	14190 VENTA DE OTROS BIENES	NA	Q	-	Q	-
		Venta de Accesorios	Q	-	Q	-
		Venta de Contadores de Agua	Q	800	Q	800
		Venta de Formularios	Q	3,500	Q	3,500
		Venta de Materiales Eléctricos	Q	360	Q	360
	<b>Total 14190 VENTA DE OTROS BIENES</b>		<b>Q</b>	<b>4,660</b>	<b>Q</b>	<b>4,660</b>
	14240 SERVICIOS PÚBLICOS MUNICIPALES	Baños y Sanitarios Municipales	Q	430,689	Q	430,689
		Canon de Agua	Q	3,000,000	Q	3,000,000
		Cementerio	Q	20,000	Q	20,000
		Exceso de Agua	Q	1,378,156	Q	1,378,156
		Piso de Plaza	Q	244,321	Q	244,321
		Servicio de Energia Electrica a Vecinos	Q	40,320	Q	40,320
		Servicio de Limpieza	Q	48,000	Q	48,000
		Servicios de Drenaje	Q	385,000	Q	385,000
	<b>Total 14240 SERVICIOS PÚBLICOS MUNICIPALES</b>		<b>Q</b>	<b>5,546,486</b>	<b>Q</b>	<b>5,546,486</b>
<b>Total 14000 INGRESOS DE OPERACION</b>			<b>Q</b>	<b>5,551,146</b>	<b>Q</b>	<b>5,551,146</b>
15000 RENTAS DE LA PROPIEDAD	15131 POR DEPÓSITOS INTERNOS	Intereses generados por Cuentas Monetarias	Q	300,000	Q	300,000
	<b>Total 15131 POR DEPÓSITOS INTERNOS</b>		<b>Q</b>	<b>300,000</b>	<b>Q</b>	<b>300,000</b>
	15310 ARRENDAMIENTO DE TIERRAS Y TERRENOS	Arrendamiento de Terrenos	Q	40,734	Q	40,734
	<b>Total 15310 ARRENDAMIENTO DE TIERRAS Y TERRENOS</b>		<b>Q</b>	<b>40,734</b>	<b>Q</b>	<b>40,734</b>
<b>Total 15000 RENTAS DE LA PROPIEDAD</b>			<b>Q</b>	<b>340,734</b>	<b>Q</b>	<b>340,734</b>



16000 TRANSFERENCIAS CORRIENTES	16210 DE LA ADMINISTRACIÓN CENTRAL	Impuesto al Valor Agregado (IVA-PAZ) para Funcionamiento	Q	5,786,058	Q	5,270,206
		IMPUESTO CIRCULACION DE VEHICULOS PARA FUNCIONAMIENTO	Q	88,273	Q	55,830
		Situado Constitucional para Funcionamiento	Q	1,999,288	Q	1,695,973
	<b>Total 16210 DE LA ADMINISTRACIÓN CENTRAL</b>		<b>Q</b>	<b>7,873,618</b>	<b>Q</b>	<b>7,022,009</b>
	16220 DE ENTIDADES DESCENTRALIZADAS Y AL	Porcentaje Forestal INAB de Madera	Q	59,696	Q	62,343
	<b>Total 16220 DE ENTIDADES DESCENTRALIZADAS Y AUTÓNOMAS NO FINANCIERAS</b>		<b>Q</b>	<b>59,696</b>	<b>Q</b>	<b>62,343</b>
<b>Total 16000 TRANSFERENCIAS CORRIENTES</b>			<b>Q</b>	<b>7,933,314</b>	<b>Q</b>	<b>7,084,353</b>
17000 TRANSFERENCIAS DE CAPITAL	17210 DE LA ADMINISTRACIÓN CENTRAL	Impuesto al Valor Agregado (IVA-PAZ) Inversión	Q	15,810,619	Q	15,810,619
		Impuesto de Circulación de Vehículos para Inversión	Q	2,177,379	Q	2,177,379
		Impuesto Petrolero y sus Derivados para Inversión	Q	724,461	Q	724,461
		Situado Constitucional Para Inversión	Q	15,263,753	Q	15,263,753
	<b>Total 17210 DE LA ADMINISTRACIÓN CENTRAL</b>		<b>Q</b>	<b>33,976,212</b>	<b>Q</b>	<b>33,976,212</b>
	17220 DE ENTIDADES DESCENTRALIZADAS Y AL	CODEDE MA PAZ	Q	7,950,501	Q	4,710,077
		DE ENTIDADES DESCENT. y AUTONOMAS NO FINANCIERAS	Q	-	Q	-
	<b>Total 17220 DE ENTIDADES DESCENTRALIZADAS Y AUTÓNOMAS NO FINANCIERAS</b>		<b>Q</b>	<b>7,950,501</b>	<b>Q</b>	<b>4,710,077</b>
<b>Total 17000 TRANSFERENCIAS DE CAPITAL</b>			<b>Q</b>	<b>41,926,713</b>	<b>Q</b>	<b>38,686,289</b>
23000 DISMINUCIÓN DE OTROS ACTIVOS FINANCIEROS	23110 DISMINUCIÓN DE CAJA Y BANCOS	NA	Q	-	Q	-
		SC-Distribucion de Petroleo y sus Derivados	Q	879,055	Q	559,468
		SC-Fondo para el control y vigilancia forestal de INAB	Q	9,058	Q	-
		SC-impuesto Circulacion de Vehiculos	Q	2,169,856	Q	908,211
		SC-Ingresos Ordinarios de Aporte Constitucional	Q	8,706,401	Q	5,500,461
		SC-Ingresos Propios Municipales	Q	55,079	Q	12,998
		SC-Ingresos Tributarios IVA-PAZ	Q	19,337,162	Q	7,373,396
		SC-IUSI Funcionamiento (Por Admon. Mpal)	Q	183,901	Q	56,401
		SC-IUSI Inversion (Por Admon. Mpal)	Q	2,842,924	Q	2,857,270
	<b>Total 23110 DISMINUCIÓN DE CAJA Y BANCOS</b>		<b>Q</b>	<b>34,183,435</b>	<b>Q</b>	<b>17,268,205</b>
<b>Total 23000 DISMINUCIÓN DE OTROS ACTIVOS FINANCIEROS</b>			<b>Q</b>	<b>34,183,435</b>	<b>Q</b>	<b>17,268,205</b>

## Egresos

Municipalidad2	Tipo de Gasto	Presupuesto Vigente 2022	Presupuesto Vigente 2023
1 SACA TEPÉQUEZ - MUNICIPALIDAD DE SAN LUCAS SACATEPEQUEZ		Q 114,221,847	Q 93,195,540
	GASTOS DE FUNCIONAMIENTO	Q 29,677,538	Q 28,683,061
	INVERSIÓN	Q 84,544,309	Q 64,512,479
<b>Total general</b>		<b>Q 114,221,847</b>	<b>Q 93,195,540</b>

## Ventanilla Única Municipal de Empleo - VUME -

Es un espacio de alianza estratégica con las municipalidades que tiene como objetivo brindar servicios que incrementen el perfil de empleabilidad de la población a nivel local, de tal manera que incrementen sus posibilidades de inserción laboral.

A través de las ventanillas, también se brinda a la población oportunidades de formación y capacitación técnica y otros servicios de los que el MINTRAB dispone, para que la población pueda acceder a estos de una forma más ágil desde su municipio.

### Beneficios de la VUME



Para mayor  
información,  
escanea o haz  
click en el  
código QR:



## Proceso para la implementación de la VUME en el municipio

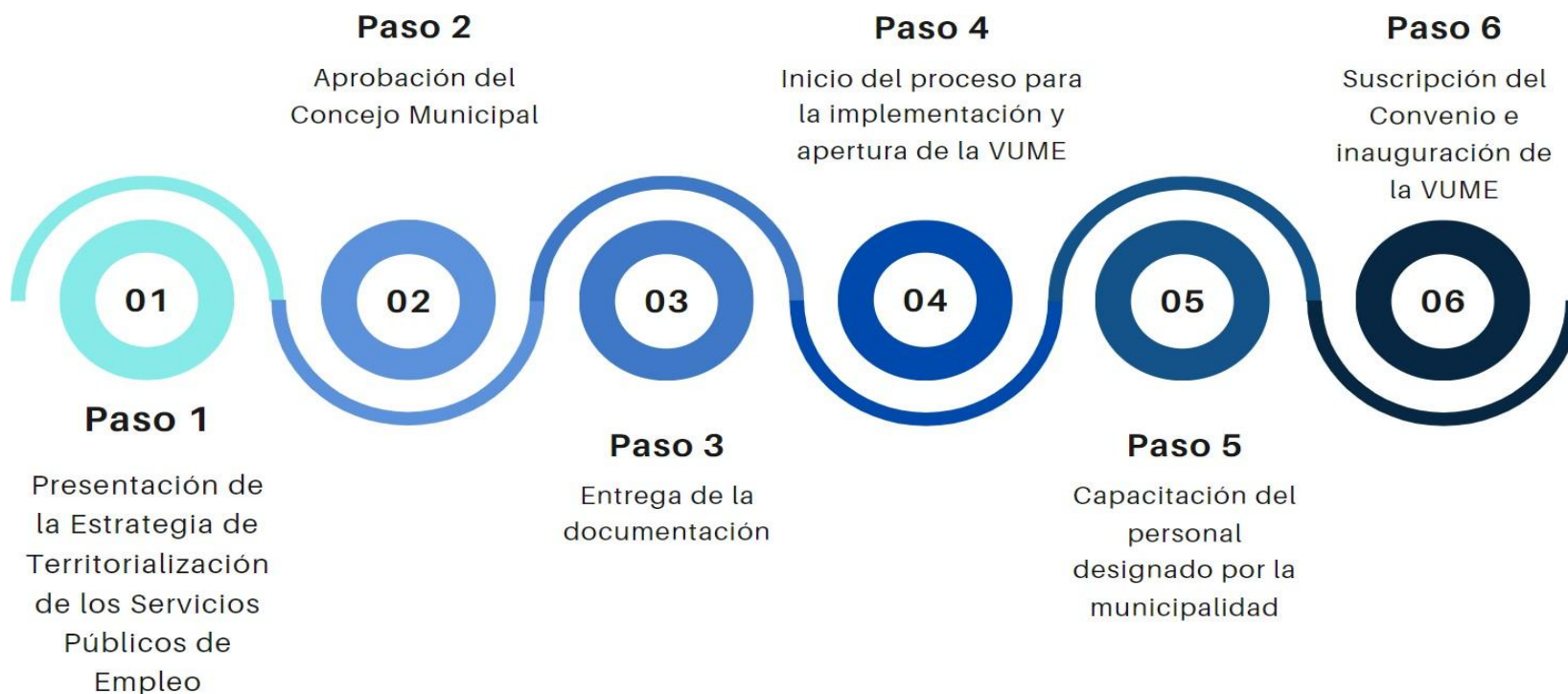

## Estrategia Nacional de Municipios y Comunidades Saludables

### Línea de tiempo



Fuente: Líneas Orientadoras para Municipios, Ciudades y Comunidades Saludables (MCCS) en la Región de las Américas (OPS/OMS, 2019).





## Estrategia Nacional de Municipios y Comunidades Saludables

### CONTENIDO

1, Municipio Saludable.

2, Intersectorialidad en Salud.

3, Mi municipio es sano, Entornos y estilos de vida Saludable.

4, Cero muertes maternas y Cero desnutrición en mi municipio.

5, Mi Municipio es verde.

6, Participación Social en Salud, Comunidades Saludables.

7, Gestión de Riesgo en Salud.



Promoción

Prevención

Atención

Rehabilitación

LIBERTAD  
DE  
DE 1821

## Situación Actual: Tratamiento de Aguas Residuales

### OBLIGATORIEDAD MUNICIPAL



- Elaboración del Estudio Técnico de Aguas Residuales (ETAR) con el inventario de descargas del municipio, a más tardar el **30 de mayo de 2024**,
- Las municipalidades deberán cumplir con tener en operación, sistemas de tratamiento de las **2 descargas principales** a más tardar el **02 de mayo del 2025**,
- En el **02 de mayo 2027** deberán cumplir con tratar el 60% de sus descargas con los parámetros indicados en dicha etapa,
- En **el 02 de mayo 2031** deberán cumplir con tratar el 100% de sus descargas con los parámetros indicados en dicha etapa,

Para la elaboración y actualización de los estudios técnicos se deberá de cumplir con el **Manual General del Reglamento de las Descargas y Reuso de Aguas Residuales y de la Disposición de Lodos, Acuerdo Ministerial Número 105-2008**,

Para el seguimiento y evaluación de aguas residuales y de aguas para reuso, los entes generadores deberán tomar a su costa, como mínimo, **dos muestras al año** y efectuar los análisis que correspondan de conformidad con los parámetros contenidos en el estudio técnico," **“Artículo 49**

<b>Departamento</b>	Sacatepéquez	<b>Estudio Técnico de Aguas Residuales</b>	No vigente	<b>Descargas que el Inventario Reporta</b>	14
<b>Municipio</b>	San Lucas Sacatepéquez	<b>Plantas de Tratamiento en Operación</b>	7	<b>Plantas de Tratamiento sin Operación</b>	1

# REGLAMENTO 164-2021

El Acuerdo Gubernativo 164-2021, **Reglamento para la Gestión Integral de Residuos y Desechos Sólidos Comunes** es un esfuerzo en conjunto del Organismo Ejecutivo, las Municipalidades y todos los habitantes de Guatemala para solucionar progresivamente una problemática que es conocida comúnmente como "Basura" a Nivel Nacional.



**ENTRÓ EN VIGENCIA  
EL 11 DE AGOSTO DE 2021**

Escanea el Código QR o visita el sitio web [www.marn.gob.gt/Reglamento-164-2021](http://www.marn.gob.gt/Reglamento-164-2021) para conocer a detalle los plazos y obligaciones que establece este Reglamento.

## ¿Quiénes son los entes que deben cumplir este Reglamento?

Estas son algunas de las consideraciones que debes tener en cuenta, si tú, como persona individual o jurídica, pública o privada, nacional o extranjera, desarrollas alguna de las siguientes actividades en cualquier parte del territorio del país:

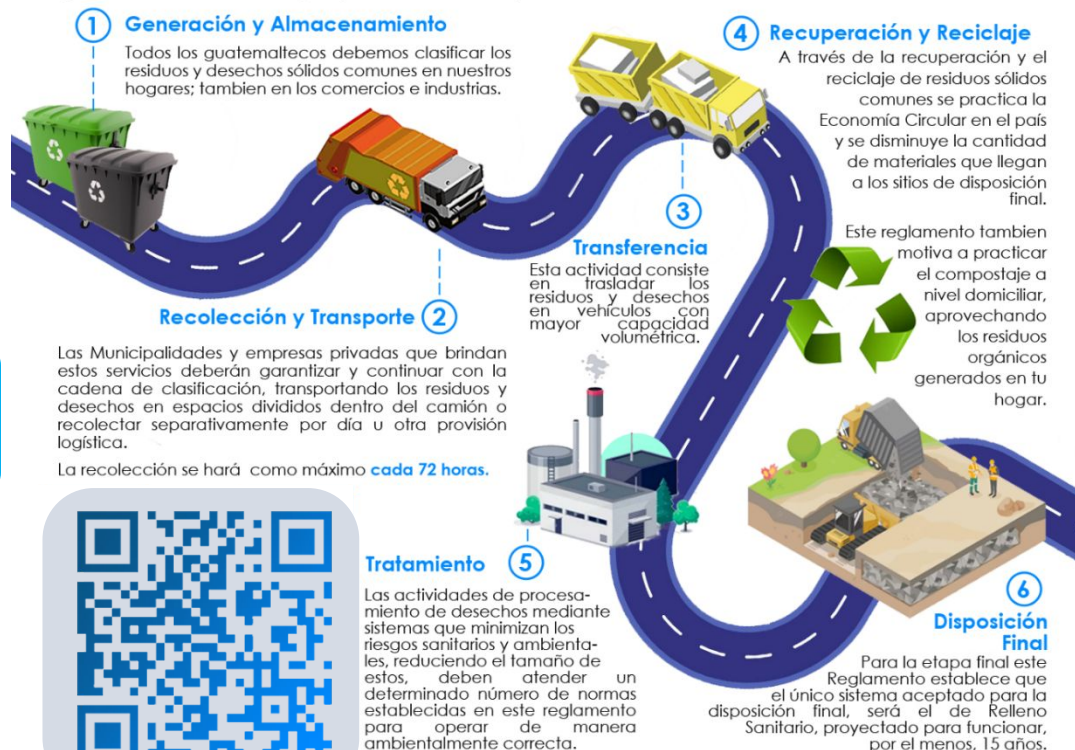

DE 1827

# CLASIFICACIÓN DE LOS RESIDUOS Y DESECHOS SÓLIDOS COMUNES

El MARN invita a Clasificar los Residuos y Desechos Sólidos Comunes que generes en tu hogar, comercio, industria y cualquier espacio público del Municipio; según lo establecido en el Acuerdo Gubernativo 164-2021 para proteger el medio ambiente de tu entorno.



Escanea el Código QR para conocer más sobre la Clasificación

Escanea el Código QR para Descargar la Guía de Identificación Gráfica y conocer más sobre la Clasificación,

## ORGÁNICO

¿Qué debo colocar en esta Clasificación?

Son productos de origen animal y vegetal, principalmente de los restos de alimentos, agricultura y jardinería. *Algunos ejemplos:*



Restos de Frutas y Verduras



Huesos y Restos de Carnes



Hojas y Residuos de Jardín



Cascarones de Huevos



Filtros y Restos de Café y Té



Panes y Tortillas



Productos con Certificación Compostable



## INORGÁNICO

¿Qué debo colocar en esta Clasificación?

Son productos que no están compuestos de materia vegetal o animal y son de difícil descomposición por microorganismos. *Algunos ejemplos:*



Productos Sanitarios  
Colocarlos en una bolsa aparte



Bolsas de Frituras



Productos de Duroport

Todos los demás residuos que se contaminen con aceites, líquidos y otros materiales que les haga perder el potencial de ser reciclados.

## RECICLABLE

¿Qué debo colocar en esta Clasificación?

*Algunos ejemplos:*



Cartón de huevos



Botellas de vidrio



Botellas de plástico



Latas de bebidas



Cajas de cartón



Frascos de alimentos



Envases de productos de limpieza



Envases de comida enlatada



Paperería en general



Envases de alimentos y bebidas multipaca



Bolsas plásticas



Materiales ferrosos



## Información Agroclimática



Para acceder al detalle de la información,  
escanea el código QR,

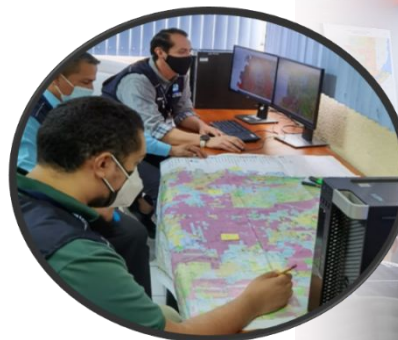

## Generalidades

Documento elaborado por el equipo de trabajo conformado por los departamentos de: El Centro de Información Estratégica Agropecuaria, Laboratorio de Información Geográfica, Cobertura Vegetal y Uso de la Tierra, y Departamento de Suelos, de la Dirección de Información Geográfica, Estratégica y Gestión de Riesgos -DIGEGR- del Ministerio de Agricultura, Ganadería y Alimentación -MAGA-.

### Características del municipio:

- Geográficas
- Biofísicas
- Productivas

### Temáticas:

- Mapa de características geográficas y biofísicas
- Capacidad de uso de la tierra
- Taxonomía de suelos
- Descripción de las principales características
- Condiciones climáticas
- Cobertura vegetal
- Uso de la tierra año 2,020
- Fechas promedio de etapa fenológica ciclo de primera (cultivo de maíz/ frijol).

Se exponen las **potencialidades** y **limitaciones** del municipio en forma general.

# INFORMACIÓN AGROCLIMÁTICA

## Municipio de San Lucas Sacatepéquez, Sacatepéquez

### Características geográficas y biofísicas

El municipio se localiza al este del departamento; con las colindantes siguientes:

**Al Norte:** Con el municipio de Santiago Sacatepéquez.

**Al Sur:** Con los municipios de Santa Lucía Milpas Altas del departamento de Sacatepéquez y Villa Nueva del departamento de Guatemala.

**Al Este:** Con el municipio Mixco del departamento de Guatemala.

**Al Oeste:** Con el municipio de San Bartolomé Milpas Altas.

Su extensión es de 23 km<sup>2</sup>, equivalentes al 4.30% del departamento.

Se localiza entre los 2,000 a 3,500 msnm y predominan altitudes entre 2,500 a 3,500 msnm en un 79.5% de la superficie del municipio.

La mayoría del municipio se caracteriza con Alto Índice Vial, carreteras pavimentadas y no pavimentadas.

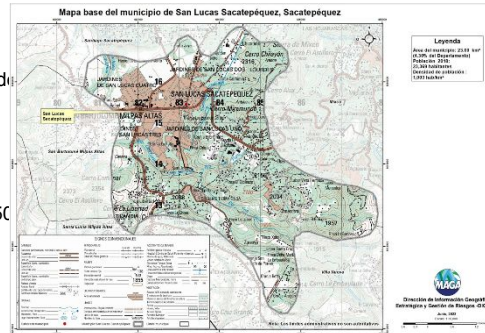

### Capacidad de Uso de la Tierra

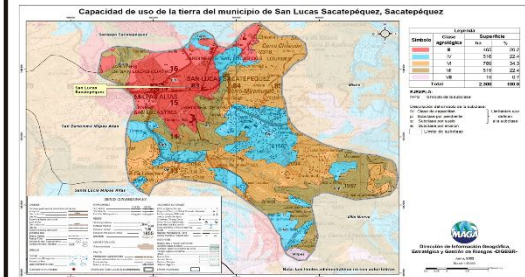

Según los datos del mapa, la aptitud agrícola ocupa una superficie del 42,6%, la aptitud agroforestal tiene una superficie del 34,4%,

### Taxonomía de suelos



Mediante el Estudio Semidetallado de los Suelos del departamento de Sacatepéquez, se clasificó taxonómicamente los suelos, en el que se determinó que el 33,7% son Molisoles seguido de los Andisoles (33,1%) e Inceptisoles (17,7%).

### Condiciones Climáticas

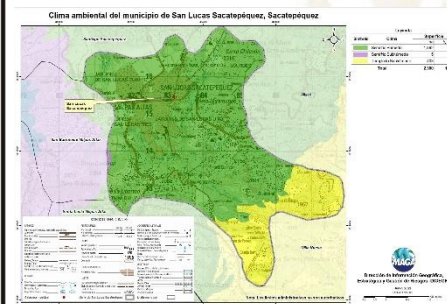

Respecto a las condiciones climáticas, predomina el clima Semifrío (14.3–17°C) con un 82.3%, de la superficie y clima Templado (17.1–20.7°C) con un 17.5% de la superficie.

Con relación a la distribución de las lluvias, predomina el régimen Húmedo (1,000 a 2,000 mm) con un 82.3%.

Dada la distribución de la precipitación pluvial, en época seca (noviembre a abril) se requiere de riego agrícola.

Dentro de las principales amenazas naturales está la ocurrencia de Heladas en categoría Alta (noviembre a febrero) y Sequías en la categoría de Media (julio y agosto) por la ocurrencia de canículas, (MAGA, 2012).

Según reporte de DICORER del periodo del 2017 -2020 el municipio a registrado una categoría media en riesgo por exceso de lluvia y una categoría media por sequía agrícola.

### Cobertura Vegetal y Uso de la Tierra

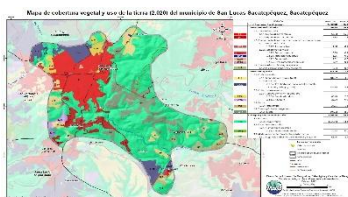

**Territorios Artificializados 20.23%:** con tejido urbano, agroindustria, cementerio e instalación educativa.  
**Territorios Agrícolas 23.31%:** con cultivos anuales como granos básicos (maíz y frijol) 4.65%, hortalizas 5.85%, cultivos permanente arbóreos (frutales deciduos, aguacate) 3.02%.  
 Predomina la presencia de Bosques (mixto) en un 53.45%; y medios semi-naturales con 3.01% (plantación de conífera vegetación arbustiva baja).

### Fecha promedio de etapa fenológica (cultivo de maíz / frijol)

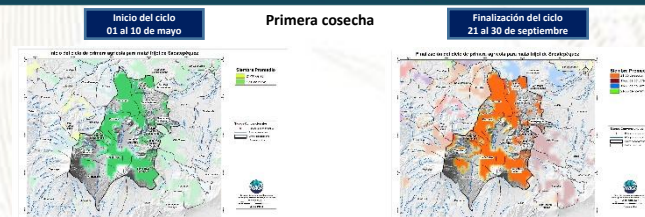

## ¿Qué son?

Son centros en donde se imparten cursos de capacitación técnica laboral y formación emprendedora; en espacios físicos proporcionados por la comunidad, municipalidades, organizaciones no gubernamentales, iglesias y otros.

## ¿Cuál es su objetivo?

Contribuir al desarrollo de oferta formativa vinculada a familias ocupacionales y cualificaciones con significación en el empleo, que proporcione la formación adecuada a personas jóvenes y adultas para su inserción en el mercado productivo y que responda a la demanda laboral.

## Alianzas

Se realizan alianzas con municipalidades y otras organizaciones quienes proveen espacio físico y equipo para implementar los cursos.

También el Ministerio de Educación a través de la Dirección General de Educación Extraescolar, facilita equipo en diversas áreas e instructores para atender a los estudiantes.





## Oportunidades

- Capacitarse en áreas técnicas con demanda productiva.
- Desarrollo de competencias para la vida, el trabajo y la formación emprendedora como ejes transversales para fortalecer la empleabilidad.
- Desarrollo de habilidades blandas en los jóvenes y adultos que participan en los cursos de formación.
- Disminución de la brecha entre educación y empleo a través de los cursos de formación.





## ¿Qué son?

Son centros de formación y capacitación extraescolar, asociadas al área agropecuaria en donde el campo o parcela de tierra es el espacio de aprendizaje, en el cual los participantes aprenden, fortalecen y tecnifican sus conocimientos y capacidades con la orientación de especialistas técnicos para el aprovechamiento de los recursos en el marco del Programa de Alimentación Escolar, PAE.

## ¿Cuál es su objetivo?

Promover buenas prácticas agropecuarias a través de la formación y capacitación, desarrollando competencias asociadas al área agrícola y pecuaria para tecnificar capacidades técnicas de los participantes para constituirse en proveedores del Programa de Alimentación Escolar, para obtener el certificado de Productor Agropecuario con Especialidad en Alimentación Escolar.

## Alianzas

Se realizan alianzas con municipalidades y otras organizaciones gubernamentales y no gubernamentales quienes: autorizan y gestionan el uso de un espacio físico de terreno, proporcionan insumos, servicios básicos y personal para mantenimiento.

- Certificación de la formación modular a través del Programa Centros Municipales de Capacitación y Formación Humana, CEMUCAF.
- Certificación de la Competencia Técnico Laboral para acreditar “Productores Agropecuarios con Especialidad en Alimentación Escolar.
- Dotación de Módulos Formativos físicos o digitales para el desarrollo de procesos formativos.
- Transferencia Metodológica a técnicos de las ETCAE.





## Oportunidades

- Formación, capacitación y tecnificación.
- Productores locales acreditados y certificados en competencias agropecuarias.
- Desarrollo comunitario y reactivación de la economía local.
- Reducción de barreras de género.
- Empoderamiento de la mujer.
- Prevención de la migración irregular.
- Desarrollar habilidades de lectoescritura y matemática funcional, así como completar sus ciclos educativos a través de modalidades flexibles.
- Vínculo entre las OPF y Productores Locales para la provisión y suministro de alimentos como lo establece la Ley de Alimentación Escolar.





### ¿Qué son?

Son espacios comunitarios educativos que, mediante el uso de herramientas tecnológicas y metodologías innovadoras, facilitan a la población educativa el desarrollo y fortalecimiento de procesos formativos pertinentes a su contexto y necesidades. Está dirigido para estudiantes del Sistema Educativo Nacional.



### Alianzas

- ✓ Se gestiona la firma de convenio con las Municipalidades por 5 años para que apoyen con el espacio físico, pago de internet, energía eléctrica y seguridad.
- ✓ El Ministerio de Educación designa al instructor y facilita el equipamiento en coordinación con la cooperación.



### ¿Cuál es su objetivo?

Propiciar el desarrollo de la población a través de procesos de aprendizajes significativos, autónomos y colaborativos, mediante el uso de herramientas tecnológicas, en un modelo educativo flexible, pertinente y de calidad.





## Oportunidades

- Iniciar o continuar estudios en forma gratuita en el Programa Nacional de Educación Alternativa PRONEA
  - En el Nivel de Educación Primaria (de 13 años en adelante)
  - Nivel de Educación Media ciclo básico (de 15 años en adelante) y diversificado (de 17 años en adelante).
  - Avanzar a su propio ritmo.
  - Si ha extraviado su papelería de estudios, puede solicitar una evaluación por suficiencia para acreditar su formación y continuar estudiando.
- Acceso a computadoras e internet en forma gratuita para procesos formativos.
- Acompañamiento por parte de un tutor.



LIBERTAD  
15 DE  
SEPTIEMBRE  
DE 1821



### Análisis de seguridad en el municipio de San Lucas Sacatepéquez

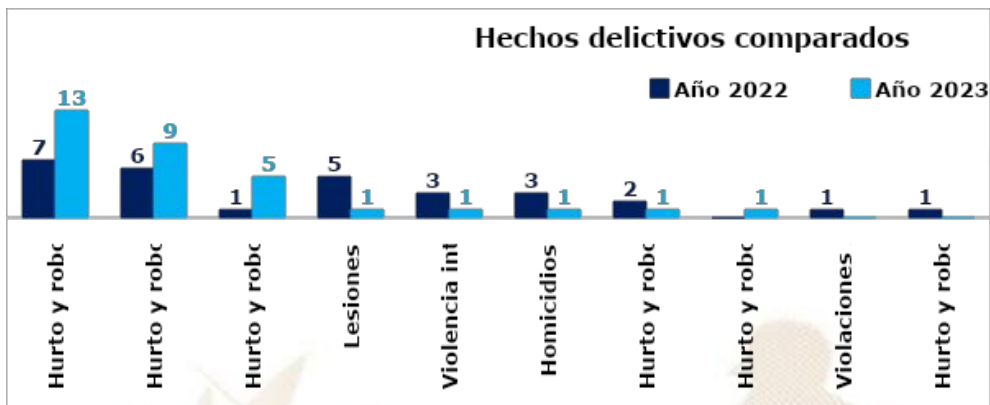

#### Análisis:

- ❑ En el ranquin de criminalidad, el municipio de San Lucas Sacatepéquez se ubica en la 42ª posición a nivel nacional.
- ❑ En el año 2023, el hurto y robo de vehículos registra un incremento del 86% en comparación con el año 2022.
- ❑ En el año 2023, se reporta la disminución de 2 homicidios, en comparación con el año 2022, lo que representa el 67%.
- ❑ Los hechos registrados han ocurrido los días lunes, martes, sábado y domingo, en horario de 16:00 a 24:00 horas.
- ❑ Focalización de los servicios institucionales: comercios, mercados, terminal de buses, pasarelas, calles principales, ruta interamericana, centros educativos, turísticos, aldeas, caseríos, entre otros.
- ❑ Las rutas que se comunican con el municipio son: ruta interamericana, carreteras principales que conectan con los municipios aledaños; Bárcenas Villa Nueva, municipio de Mixco y ruta interamericana con Mixco, San Bartolomé Milpas Altas, Santiago Sacatepéquez.

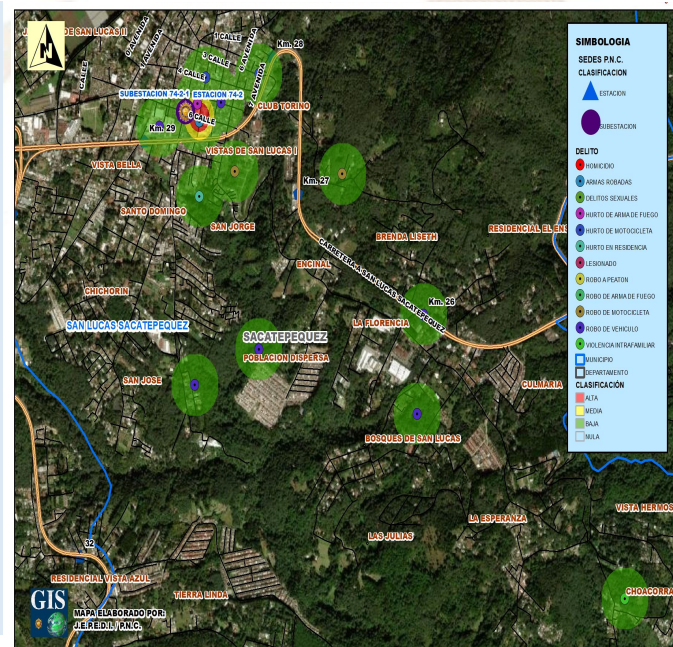

## Gestión integral de la seguridad

### ❑ Objetivo institucional en el municipio

Realizar actividades operativas (patrullajes, puestos fijos y operativos policiales) en los lugares donde se han registrado hechos negativos y donde exista más aglomeración de personas (plazas, mercados, paradas de buses, eventos deportivos u otros), para garantizar la vida, la integridad física y la seguridad de las personas y sus bienes.

### ❑ Servicios policiales

Dependencia policial	Talento humano	Recurso de movilidad		Tasa de policías por habitantes	Kilómetros que recorre cada unidad policial
		Vehículos	Motocicletas		
Estación 74-2, San Lucas Sacatepéquez	4	1	--	Se dispone de 7 policías por cada 10,000 habitantes	1 unidad policial cubre 6 K <sup>2</sup> de demarcación,
Subestación 74-2-1, San Lucas Sacatepéquez	18	1	2		
Otras dependencias policiales de apoyo					
Delegación de la Subdirección General de Prevención del Delito (Sacatepéquez)	9	1	--		
Delegación de la División Nacional contra el Desarrollo Criminal de las Pandillas (Sacatepéquez)	20	1	--		
Delegación de la División Especializada en Investigación Criminal (Sacatepéquez)	17	2	--		
Delegación de la División de Seguridad Turística (Sacatepéquez)	36	3	7		
Polimerc (Sacatepéquez)	15	1	1		

### ❑ Coordinación interinstitucional

- ✓ Con instituciones del sector justicia, salud, educación y autoridades locales.
- ✓ Policía Nacional Civil y Ejército de Guatemala, realizan patrullajes y operativos en conjunto, en los cuales se procede al registro de personas y vehículos; para garantizar la seguridad de los habitantes del lugar.
- ✓ La Policía Nacional Civil apoya a la Policía Municipal, en actividades culturales, sociales o de otra índole que se desarrolla en el municipio.

## Sistema de Información Cultural - SIC -

### ¿Qué es el Sistema de Información Cultural SIC?

Es una herramienta virtual al servicio de la sociedad, Registra, sistematiza y difunde información sobre la cultura diversa de nuestro país a nivel nacional.

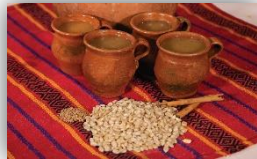

**MUNAG**  
Museo Nacional de Arte de Guatemala  
The明珠 of Guatemalan Culture



### ¿Qué encontramos en el SIC?

Información de más de 500 lugares del patrimonio cultural y natural, más de 130 recetas de gastronomía tradicional; manifestaciones de la espiritualidad y religiosidad popular; escuelas y universidades de arte y cultura; legislación cultural; premios y reconocimientos para artistas, académicos y gestores culturales.

Una biblioteca virtual, noticias, vídeos culturales... y mucha más información de la rica y variada cultura de Guatemala.

## Registro Nacional de Artistas - RENART -

En el SIC también se encuentra el **Registro Nacional de Artistas RENART:**

- El RENART permite conocer cuántos artistas hay a nivel nacional, Apoyar a visibilizarlos y ampliar posibilidades de ofertar sus servicios artísticos.
- Actualmente hay más de 5,300 artistas registrados de los diversos municipios de Guatemala.
- Cada artista se registra por iniciativa y voluntad propia. Al registrarse recibe una certificación llamada **Número Único de Artistas -NUA-**. Este certificado puede ser utilizado convenientemente para gestionar apoyos en el Ministerio de Cultura y Deportes, y en otras instituciones nacionales y extranjeras.
- En el SIC el artista encontrará un tutorial que le guiará para registrarse en el RENART.



[sicultura.gob.gt](http://sicultura.gob.gt)



La información cultural en el SIC, se puede encontrar desglosada por municipios:

Por ejemplo, en el municipio de **San Lucas Sacatepéquez**, departamento de Sacatepéquez, se encuentra la siguiente información de sus recursos culturales:

Tipo de recurso cultural registrado	Cantidad
Patrimonio cultural tangible (mueble e inmueble, sitios arqueológicos, etc,)	3
Patrimonio cultural intangible (gastronomía tradicional, ferias, danzas, idiomas, etc,,)	1
Patrimonio cultural natural (parques, áreas protegidas, etc,)	1
Arte (grupos artísticos, etc,)	1
Espacios culturales (Bibliotecas, museos, centros culturales, etc,,)	1
Casa de Desarrollo Cultural	0

### Cuántos artistas hay en mi municipio?

Cada municipio, puede conocer quiénes, cuántos y dónde están sus artistas a través del **RENART**.

En el municipio de **San Lucas Sacatepéquez**, departamento de Sacatepéquez, están registrados **41 artistas**: de artes visuales, escénicas, música, literatura y cinematografía.

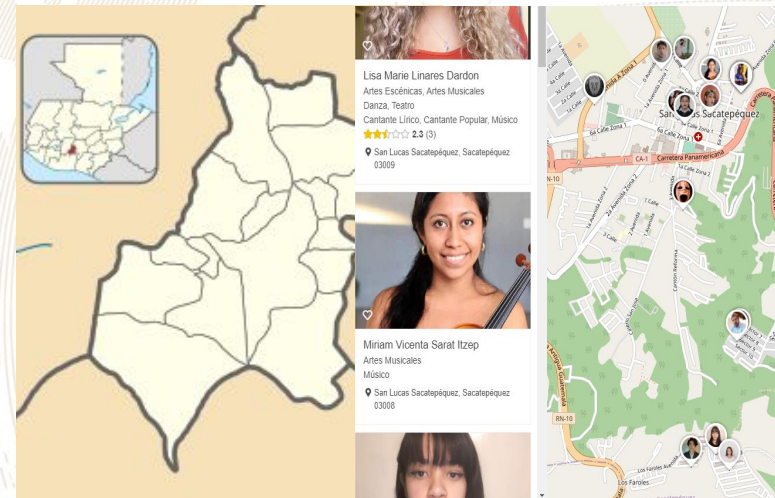

## Oficinas Municipales de Agua y Saneamiento - OMAS -

**164** MUNICIPALIDADES QUE  
YA CUENTAN CON OMAS

MODELO  
**ASH**

AGUA POTABLE,  
SANEAMIENTO  
E HIGIENE

### Objetivo

Contribuir con las municipalidades en la gestión sostenible del agua potable, saneamiento e higiene, para garantizar una mejor calidad de vida de la población

**1**

#### Fortalecimiento municipal

Consiste en establecer y desarrollar las capacidades institucionales, técnicas, legales y de participación que permitan a la Municipalidad abordar de manera priorizada, estratégica y sostenible el tema del agua, saneamiento e Higiene en todo el municipio.

**2**

#### Análisis situacional de agua, saneamiento e higiene

Consiste en establecer e implementar herramientas y metodologías participativas para la recopilación de información clave de agua potable, saneamiento e higiene para la toma de decisiones.

**3**

#### Planificación de la intervención

Este es el componente que facilita el proceso para planificar las alternativas y soluciones a los problemas de agua, saneamiento e higiene identificados y priorizados, tanto por las poblaciones, técnicos y autoridades del municipio.



## Oficinas Municipales de Agua y Saneamiento - OMAS -

4

### Mobilización de Recursos

Es el proceso de identificar y gestionar recursos para la implementación de los planes estratégicos, de inversión y operativos de agua saneamiento e higiene en los municipios.

5

### Organización y participación social inclusiva y equitativa

Consiste en contribuir al empoderamiento de la población, para satisfacer las necesidades y condiciones diferenciadas en agua, saneamiento e higiene de los diversos grupos sociales.

6

### Implementación de infraestructura de agua y saneamiento

Consiste en universalizar la cobertura de los servicios de agua potable y saneamiento, a través de la implementación, rehabilitación y mejoramiento de sistemas de agua y saneamiento de forma sostenible.

7

### Gestión integrada de recursos hídricos

Consiste en gestionar el recurso hídrico, considerando los distintos usos de manera interdependiente, privilegiando el agua para consumo humano, con la participación de los diferentes sectores de la sociedad e instituciones del municipio.

8

### Integridad en la prestación de los servicios de agua y saneamiento

Consiste en fomentar la integridad a nivel municipal y comunitario, basada en los principios de transparencia, rendición de cuentas y participación para fortalecer la gobernabilidad.

9

### Cambios de comportamiento en prácticas de higiene y saneamiento

Consiste en fortalecer las capacidades municipales, institucionales y comunitarias para la promoción y adopción de cambios de comportamiento en prácticas clave de higiene y saneamiento.

10

### Aprendizaje y gestión del conocimiento

Consiste en el abordaje de elementos que contribuyen a facilitar procesos de generación, modificación, actualización, transmisión y uso de modificación, actualización, transmisión y uso de conocimientos en el entorno del agua, saneamiento e higiene

11

### Sistemas de información municipal

Este componente busca plantear mecanismos para recolectar, analizar e interpretar datos para utilizarlos en la toma de decisiones relacionadas con la universalización y sostenibilidad de los servicios de agua y saneamiento en los municipios.

## Inventario de atractivos turísticos

- ❖ Es la herramienta que registra ordenadamente los factores físicos y culturales de los atractivos turísticos, conformando la oferta turística del país. Se elabora en 2 fases: 1) registro de la información (categorización), 2) evaluación de los recursos (jerarquización).
- ❖ Los atractivos turísticos están clasificados en 5 jerarquías:
  - ❖ Los atractivos jerarquía 5 presentan rasgos excepcionales de interés y valor mundial, de gran significancia para el mercado turístico internacional y que atraen un flujo importante de visitantes.
  - ❖ Los atractivos jerarquía 4 son aquellos con características singulares y representativos para la región Centroamérica y visitantes nacionales, ya sea por sí solo o en conjunto con otros recursos contiguos y aptos de aprovecharse.
  - ❖ Los atractivos jerarquía 3 presentan algún rasgo llamativo de representatividad nacional. Son oferta complementaria para visitantes internacionales.
  - ❖ Los atractivos jerarquía 2 representan oferta para turistas del departamento o región donde se ubica, se encuentran en lugares donde no se han desarrollado facilidades turísticas complementarias, (hoteles, restaurantes, otros servicios).
  - ❖ Los atractivos jerarquía 1 son oferta para turistas del mismo municipio.



Para el municipio de San Lucas Sacatepéquez, departamento de Sacatepéquez, se registra en el inventario, la siguiente información de los atractivos turísticos.

RECURSO TURÍSTICO	TIPO	SUBTIPO	JERARQUÍA
Senderos de Alux	Naturales	Área Natural Recreativa	2
Guate Wonders Mini Golf	Socioeconómicos	Campo de Golf	1
Mercado Monumento al Caminero	Culturales	Gastronomía Local	1
Mirador El Quetzal de Rosas	Naturales	Mirador Panorámico	1
Monumento a los Héroes de 1871	Culturales	Monumento	1
Parque Eco Jinayá	Naturales	Área Natural Recreativa	1
Reserva Protectora de Manantiales Cordillera Alux	Naturales	Área Protegida	1

La actualización del registro y evaluación de los atractivos turísticos se realiza por medio del departamento de Planeamiento turístico de INGUAT.

## Registro de Empresas Turísticas

### PLANTA TURÍSTICA REGISTRADA

- ❖ Se registran establecimientos de hospedaje, agencias de viajes, academias de español, transporte turístico terrestre y guías de turistas. A través de este registro cada municipio puede conocer cuántos y cuáles empresas y servicios turísticos están registrados y dónde están ubicados.
- ❖ En el sitio <https://registro.inguat.gob.gt/> se puede consultar el directorio de servicios turísticos registrados, así como los formularios y requisitos para solicitar la inscripción.

- ❖ Para incrementar el nivel de calidad de los servicios turísticos el INGUAT otorga a las empresas registradas y a los restaurantes que cumplen con los requisitos de la normativa técnica, los distintivos “sello Q”, “sello Q Verde” y “bioseguridad turística”.



Escanea el código QR para acceder al registro de servicios turísticos:



En el municipio de SAN LUCAS SACATEPÉQUEZ, departamento de SACATEPÉQUEZ, se registra:

#### SERVICIOS TURÍSTICOS

- 2 Establecimientos de Hospedaje, siendo 1 de ellos **Aptos para la Actividad Turística** con disponibilidad de 10 Habitaciones y 30 Plazas Cama.
- 5 Agencias de Viajes.
- 1 Guías de Turistas.
- 4 Empresas de Transporte Turístico Terrestre con disponibilidad de 4 unidades y un total de 108 asientos.
- 0 Academias de Enseñanza de Español como Segundo Idioma.

#### DISTINTIVOS DE CALIDAD

Tipo de empresa	Distintivo
2 Operadora de turismo interno y receptivo	1 Sello Q/1 Sello de Bioseguridad
1 Restaurante	Sello de Bioseguridad
1 Parque Ecológico	Sello Q Verde



## Política para la Generación y Recaudación de Ingresos Propios - PGRIP - San Lucas, Sacatepéquez



### Contexto

Durante el 2022 el INAP asistió técnicamente a 101 municipalidades para elaboración de la Políticas para la Generación y Recaudación de Ingresos Propios, con el objetivo de apoyar a las municipalidades en la elaboración de un documento que contenga lineamiento que le permitan a mejorar la recaudación de ingresos propios convencionales y no convencionales.

### Política para la Generación y Recaudación de Ingresos Propios - PGRIP- San Lucas, Sacatepéquez

Aunque las propuestas de PGRIP han sido diseñadas según las necesidades de cada contexto, todas ellas parten de una matriz común en la que se expone.



#### Diagnóstico

<b>1. Ingresos totales 2021</b>	Q, 29,972,348.05
<b>1. Egresos fuente 31 2021</b>	Q, 26,730,436.35
<b>1. Superávit presupuestario 2021</b>	Q, 3,241,911.70

### Esquema General de PGRIP

<b>Auto diagnóstico financiero de la municipalidad</b>	Muestra los déficits presupuestarios y las brechas que se generan por la falta de ingresos propios, identificando las tasas, arbitrios e impuestos que la municipalidad puede cobrar pero que no está cobrando y las razones por las cuales no lo hacen.
<b>Identificación de Potenciales</b>	Fuentes potenciales de ingresos no convencionales que permitan diseñar estrategias para hacer efectiva su recaudación.
<b>Lineamientos para la generación de ingresos convencionales</b>	Evaluación de los ingresos propios convencionales que la municipalidad está dejando de percibir, propuestas de mecanismos para mejorar los ingresos (arbitrios, tarifas e impuestos que puede cobrar la municipalidad de acuerdo a la normativa vigente).
<b>Lineamientos de acción para ingresos no convencionales</b>	Propuesta de los ingresos no convencionales que se pueden obtener en base al potencial económico y los recursos físicos y naturales disponibles en el municipio, así como de los mecanismos que se pueden aplicar para generar estos ingresos.

## Identificación de Potenciales

**Elementos del paisaje:** Parque Ecológico Senderos de alux, nacimientos de Agua, Areas protegidas.

**Recursos económicos productivos:** Cultivos, ganadería, artesanías, gastronomía, monumento al caminero, mercado central.

**Recursos recreativos, deportivos y culturales:** Estadio de fútbol, canchas polideportivas, feria titular, ensamble de marimbas, baile de disfraces.

## Lineamientos para la generación de ingresos convencionales

- **Lineamiento:** Se debe actualizar el Plan de Tasas Administrativas: Tasas por servicio y Tasas por uso privativo, pero que las mismas continúen siendo justas y equitativas, que como mínimo cubran los costos de prestación de los servicios, con el fin de mejorarlos en calidad para el bienestar de la población; de esta forma aprovechar los recursos legales disponibles y se generen más ingresos convencionales a la municipalidad.
- **Lineamiento:** Fortalecer constantemente al Comité de Programación de la Ejecución Presupuestaria y Financiera Municipal (COPEP) capacitando a los que la conforman, para que conozcan sus funciones con base a lo establecido en el Artículo 98 del Código Municipal, literales c), f) y h), de esa manera se obtendrán mejores resultados en el manejo eficiente, racional y equitativo de los recursos financieros disponibles.
- **Lineamiento:** Establecer, actualizar y mantener un catastro multifinanciaros que permita identificar y tener un registro sistemático de los establecimientos comerciales y propiedades que estén dentro del perímetro, para mejorar el cobro del IUSI, y de todos los servicios básicos, así como control de la apertura de negocios.

## Lineamientos para la generación de ingresos no convencionales

- **Lineamiento:** Realizar a través de la UGAM una evaluación para saber cómo potencializar los beneficios que puedan brindar los recursos naturales, como, por ejemplo, el arrendamiento de espacios para bienes inmuebles, venta legal de madera y ecoturismo entre otros.
- **Lineamiento:** Para mejorar las fuentes de ingresos propios no convencionales Activas: mercado central y venta de diferente artesanía a lo largo de la carretera dentro de la jurisdicción municipal, vinculadas a Recursos económico productivos de bienes y servicios del municipio.
- **Lineamiento:** vincular a los Elementos del paisaje por el ambiente, recursos naturales y geografía natural del municipio, y se debe realizar una evaluación para saber de qué manera puede seguir ampliando estratégicamente sus atractivos para que haya más afluencia de personas, las estrategias servirán para la conservación y desarrollo del parque ecológico.

## Monitoreo Índice de Gobernanza en Seguridad Alimentaria y Nutricional (SAN)

Esta herramienta tiene como finalidad la autoevaluación del desempeño de la COMUSAN y la calidad de su gestión, asimismo conocer las potencialidades y áreas a mejorar de dicha comisión en un momento determinado, definiendo un índice de gobernanza en SAN que permita la toma de decisiones consensuadas y oportunas por la COMUSAN,



Esta herramienta consiste en una aplicación que por medio de algoritmos, combina datos de 31 variables y 7 indicadores para definir un Índice de Gobernanza en SAN,



Participación: **6 variables**  
Equidad: **5 variables**  
Transparencia: **3 variables**  
Eficiencia: **4 variables**  
Capacidad de respuesta institucional: **8 variables**  
Coordinación: **3 variables**  
Marco regulatorio: **2 variables**



El Índice de Gobernanza se clasifica en tres niveles:

-  Nivel débil de Gobernanza en SAN: **Entre 0% y 49.99%**
-  Gobernanza en SAN aceptable: **Entre 50% y 79.99%**
-  Gobernanza en SAN totalmente aceptable: **Entre 80% y 100%**

Municipio de San Lucas Sacatepéquez

- Información
- Datos
- Ranking Departamental
- Ranking Municipal
- Mapa



Monitoreo de Gobernanza en SAN



Año 2023

Cuatrimestre q1

Departamento Sacatepéquez

Municipio San Lucas Sacatepéquez

- Débil entre 0% y 49.99%
- Aceptable entre 50% y 79.99%
- Totalmente Aceptable entre 80% y 100%

Índice de Gobernanza en SAN  
**80%**

Gobernanza **Totalmente Aceptable** en SAN

Resumen de Indicadores

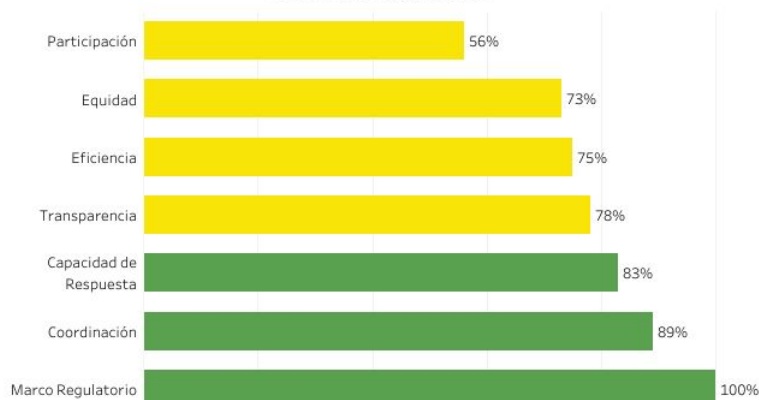

Mapa de Ubicación

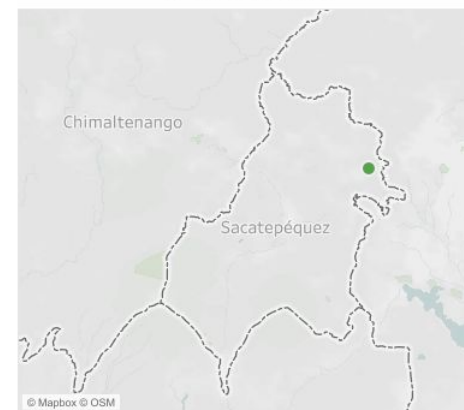

Fuente: SIINSAN

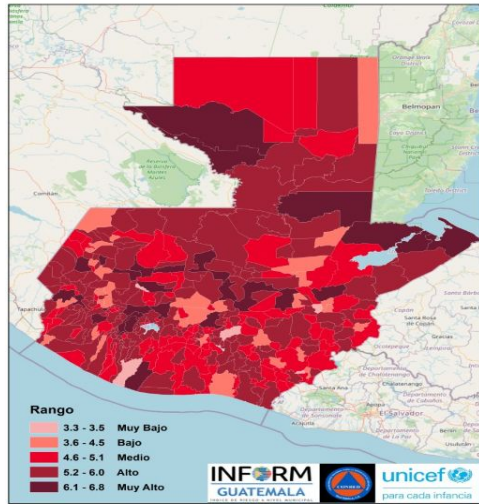

## Estructura



## SAN LUCAS SACATEPEQUEZ, SACATEPEQUEZ

### Clasificación de Riesgo

**ALTO**

El municipio presenta un alto índice de degradación ambiental, diversos factores que indican alta vulnerabilidad y falta de capacidades / recursos para la respuesta ante eventos de distinto origen.

### Índice de Riesgo de Desastres

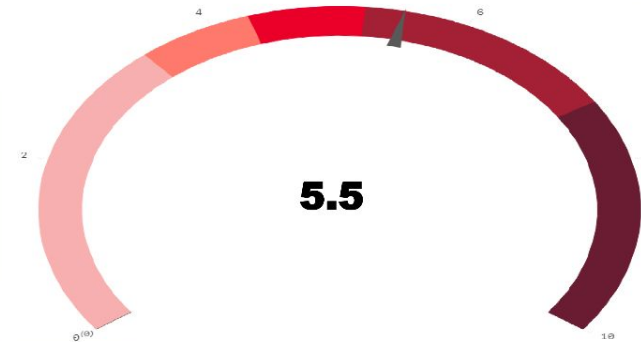

### Mapa municipal

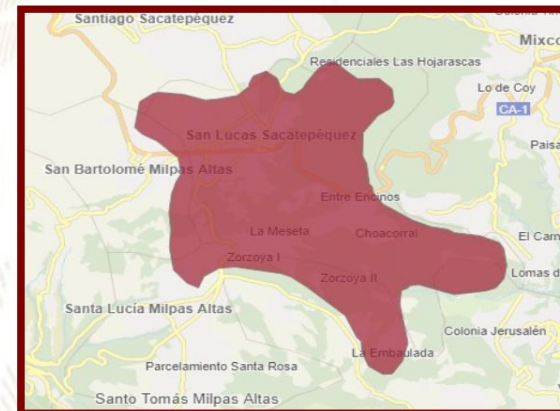

**INFORM Guatemala**, es una herramienta nacional, abierta, objetiva y transparente que sirve para valorar el riesgo de desastres, a partir de la identificación de amenazas, vulnerabilidades y capacidades de respuesta en los 340 municipios del país.

**SIMPLIFICA e INTEGRA**  
Información sobre el riesgo de desastres a nivel municipal en Guatemala

## TOMA DE DECISIONES

### Escala 0—10



INFORM RISK 2021 GUATEMALA

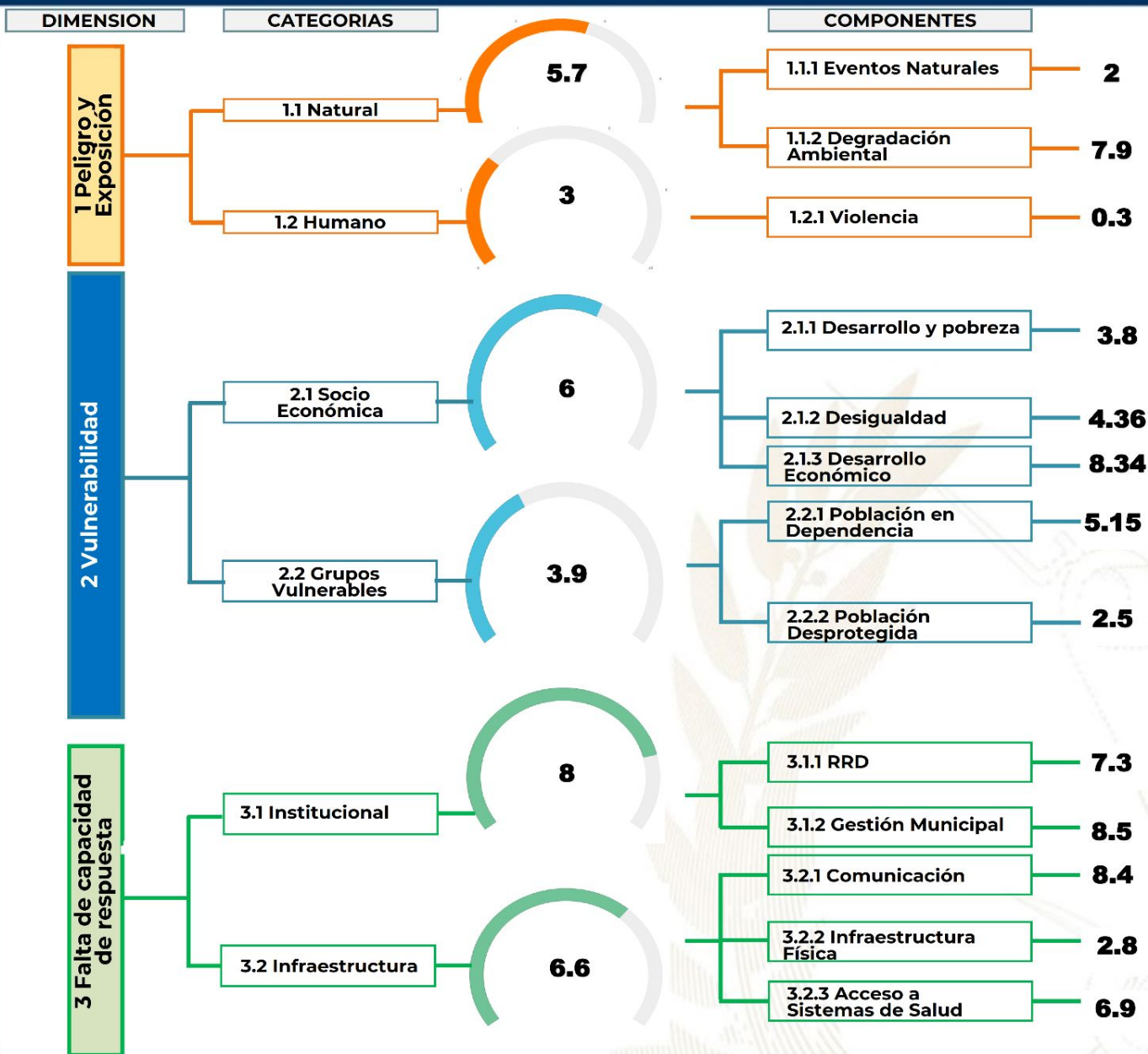

- Procesos importantes para seguimiento:**
- Ordenamiento territorial
  - Plan Municipal de Respuesta
  - Marco Nacional de Recuperación
  - Normas para la Reducción de Desastres 1-4
  - AGRIP
  - Conformación de Coordinadoras para la Reducción de Desastres.
  - Integración de Instancias Municipales para la Gestión Integral del Riesgo de Desastres.



Escala de 0—10 (menor a mayor índice de acuerdo a la metodología INFORM GT).

## Oferta Programática Dirigida a los Gobiernos Locales

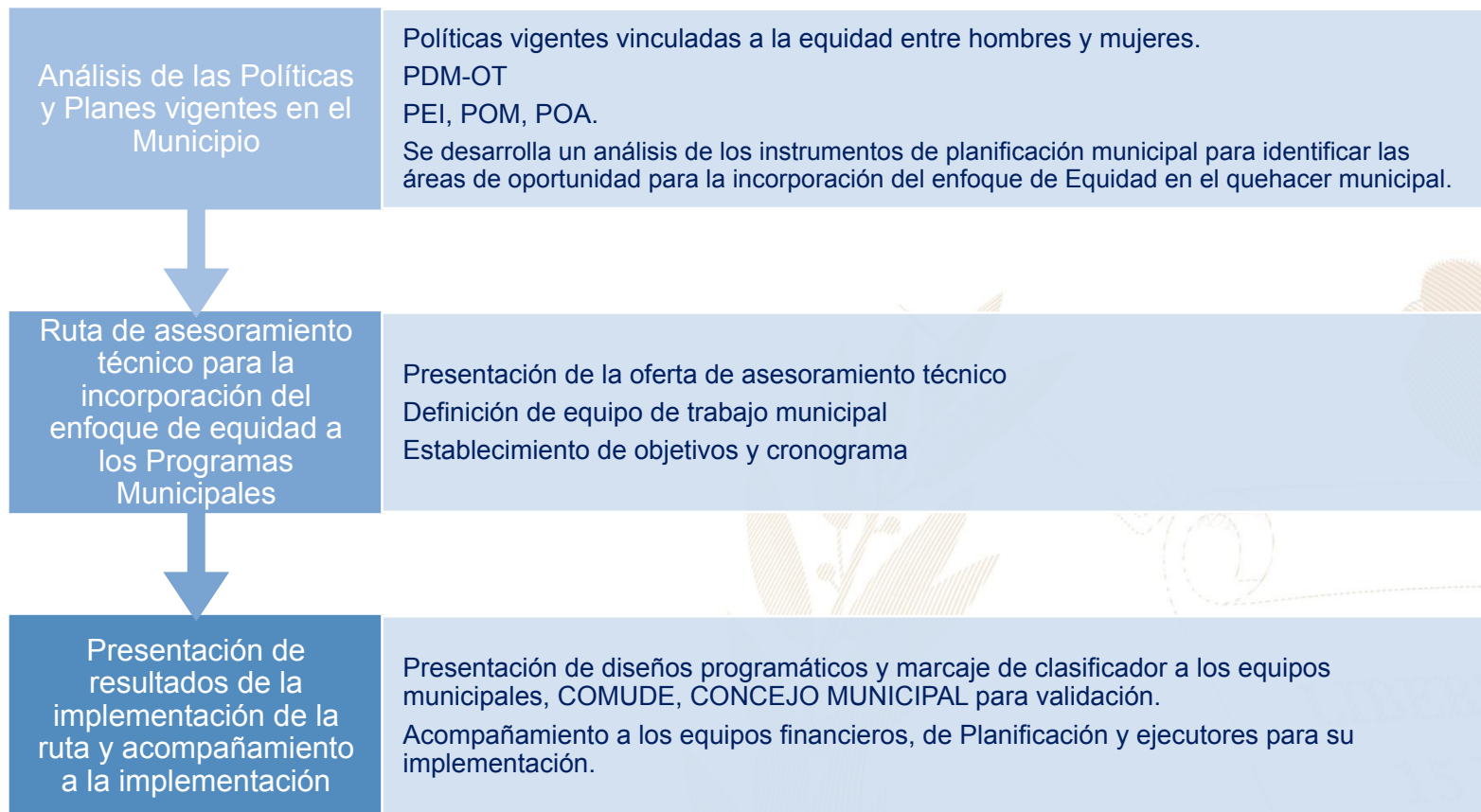

Más información aquí

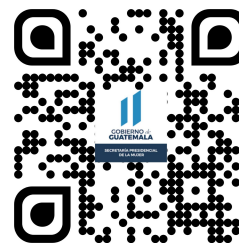

## San Lucas Sacatepéquez, Sacatepéquez



### Educación, capacitación y formación

• Se realizaron más de 50 cursos técnicos con Instructores de INTECAP y CEMUCAF del Ministerio de Educación, con un promedio de 800 participantes. Los cursos son de Belleza, Peinados, Uñas Acrílicas, Cocina, Panadería, Repostería, Tejido en Telar, Bordado a mano, Arreglos de Globos, Corte y Confección, Elaboración de Quesos, Elaboración de Mermeladas y muchos más.



### Emprendimiento y/o productividad

• Se realizaron talleres para el fortalecimiento de Emprendedores y Mipymes también ferias de emprendimiento con el apoyo de MINECO.

• Se impulsan Emprendimientos sostenibles en las comunidades priorizadas con inseguridad.

• Se realizaron talleres para la transformación de ramas de pino en productos artesanales como aretes portavasos y canasta, con el propósito de contribuir al medio ambiente reciclando materiales naturales e impulso.



### Asistencia social

Se creó la Oficina Municipal de Alimentaria y Nutricional (OMSAN) y en su Primer año Seguridad de funcionamiento, brindamos a la población: Club de la Nutrición Espacios Saludables Jornadas de Talla y Peso Huerto Municipal Huertos Escolares Huertos Familiares Educación para mejorar la Nutrición Se ha creado la primera COMISIÓN COMUNITARIA DE SEGURIDAD ALIMENTARIA Y NUTRICIÓN, en Aldea El Manzanillo.



### Cultural

• Conmemoración de fechas importantes sobre la diversidad temática de género, así como, la promoción de actividades de ocio, recreación y deporte.

• Comunitaria de Prevención contra la Violencia de la Mujer (COCOPRE), con una participación de 20 mujeres líderes de Con el apoyo de UPCV, se renovaron diferentes comunidades. La líderes se capacitan en temas de interés y en sus comunidades, a través de replicar las capacitaciones y proyectos social en factores multiplicada.



El Índice de Desarrollo Humano Municipal (IDH-M) describe el nivel de bienestar en una sociedad a partir de tres dimensiones básicas: educación, salud y nivel de vida, El IDH-M se mide entre 0 y 1, siendo 1 el mayor nivel de desarrollo humano.

A partir de los resultados del XII Censo Nacional de Población (INE. 2019), el **IDH-M para el municipio de San Lucas Sacatepéquez fue de: 0.78**. Este valor se encuentra por encima del promedio del IDH-M en el departamento de Sacatepéquez (0.71) y por encima del promedio del IDH-M (0.63).

Las dimensiones del IDH-M que presentan mayor oportunidad de mejora en San Lucas Sacatepéquez son: **educación y nivel de vida**,

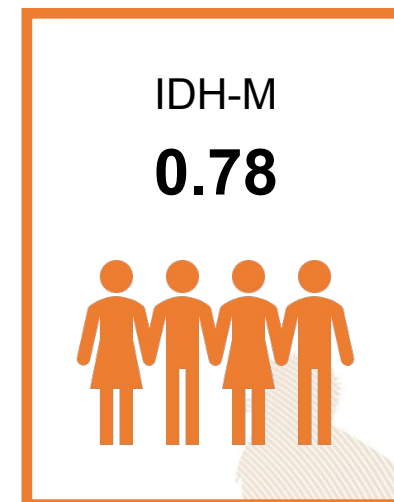

0.67

### Educación

Esperanza educativa;  
Escolaridad



0.92

### Salud

Acceso a agua y saneamiento;  
Materiales de pared y piso;  
Supervivencia de hijos nacidos vivos



0.76

### Nivel de Vida

Escolaridad de PEA;  
Número de dormitorios por persona;  
Tipo de ocupación de Población Ocupada;  
Categoría ocupacional de Población Ocupada;  
Ubicación geográfica

#### Referencias:

Instituto Nacional de Estadística de Guatemala (INE), (2019), XII Censo Nacional de Población y VII de Vivienda, Disponible en línea: <https://www.censopoblacion.gt/>  
Programa de las Naciones Unidas para el Desarrollo (PNUD), (2022), Informe Nacional de Desarrollo Humano, Disponible en línea: <https://indhguatemala.org/visualizacion/>

**El Índice de Privaciones Multidimensionales Municipal (IP-M) describe la pobreza a nivel municipal**, para reflejar las carencias de los hogares en la calidad de la vivienda, en el empleo, en los logros educativos, en el acceso a servicios básicos de agua, saneamiento y energía, y en tecnología. El IP-M se mide entre 0 y 1, siendo 1 el mayor nivel de privaciones.

A partir de los resultados del XII Censo Nacional de Población (INE. 2019), **el IP-M para el municipio de San Lucas Sacatepéquez fue de: 0.11**. Este valor se encuentra por debajo del promedio del IP-M en el departamento de Sacatepéquez (0.21) y por debajo del IP-M en el país (0.32).

Las dimensiones del IP-M que presentan mayor oportunidad de mejora en San Lucas Sacatepéquez son: **tecnología y empleo**



0.07

## Vivienda

Materiales precarios en piso, techo y paredes;  
Hacinamiento



0.14

## Empleo

Trabajo infantil;  
Empleo doméstico;  
Trabajo no remunerado;  
Categorías ocupacionales



0.14

## Educación

Inasistencia escolar;  
Rezago escolar;  
Adultos sin escolaridad;  
Adultos con menos de 6 años de escolaridad



0.11

## Servicios básicos

Acceso restringido a agua;  
Acceso restringido a saneamiento;  
Sin energía eléctrica



0.40

## Tecnología

Sin computadora en el hogar;  
Sin internet en el hogar

### Referencias:

Instituto Nacional de Estadística de Guatemala (INE), (2019), XII Censo Nacional de Población y VII de Vivienda, Disponible en línea: <https://www.censopoblacion.gt/>  
Programa de las Naciones Unidas para el Desarrollo (PNUD), (2022), Informe Nacional de Desarrollo Humano, Disponible en línea: <https://indhguatemala.org/visualizacion/>

### Comparación entre desempeño del municipio y el promedio departamental

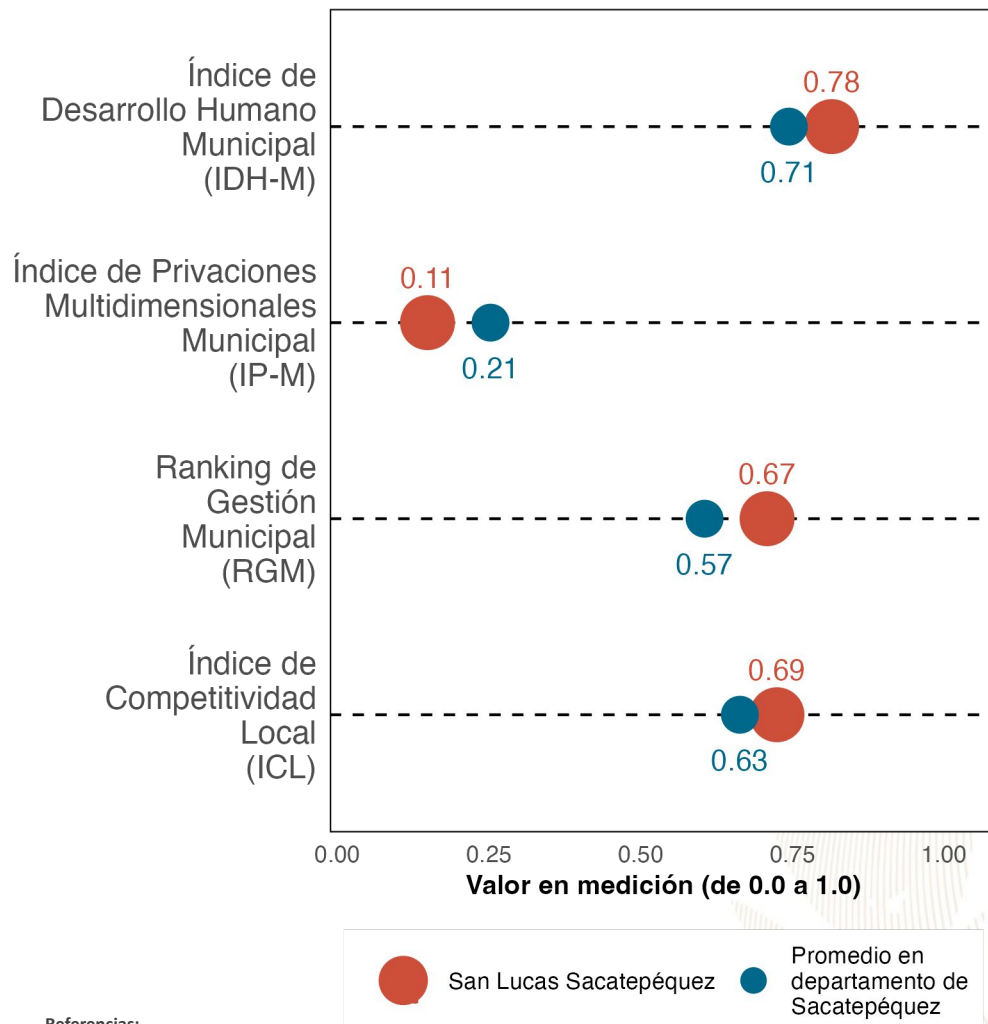

La gráfica compara el desempeño de **San Lucas Sacatepéquez** con el promedio de los municipios de **Sacatepéquez** en distintas mediciones de desarrollo. Los resultados son:

Índice de Desarrollo Humano Municipal (IDH-M): **0.78**, Puesto **2** de **16**.

Índice de Privaciones Multidimensionales Municipal (IP-M): **0.11**, Puesto **2** de **16**.

Ranking de gestión municipal (RGM): **0.67**, Puesto **4** de **16**.

Índice de Competitividad Local (ICL): **0.69**, Puesto **1** de **16**.

Referencias:

Fundación Para el Desarrollo de Guatemala (FUNDESA), (2022), Índice de Competitividad Local, Disponible en línea: <https://www.fundesa.org.gt/indices-y-evaluaciones-de-pais/indice-de-competitividad-local>  
 Programa de las Naciones Unidas para el Desarrollo (PNUD), (2022), Informe Nacional de Desarrollo Humano, Disponible en línea: <https://indhguatemala.org/visualizacion/>  
 Secretaría de Planificación y Programación de la Presidencia (SEGEPLAN), (2022), Ranking de la Gestión Municipal 2020-2021, Disponible en línea: <https://ranking.segeplan.gob.gt/visor/>

## Brecha para cada indicador por área

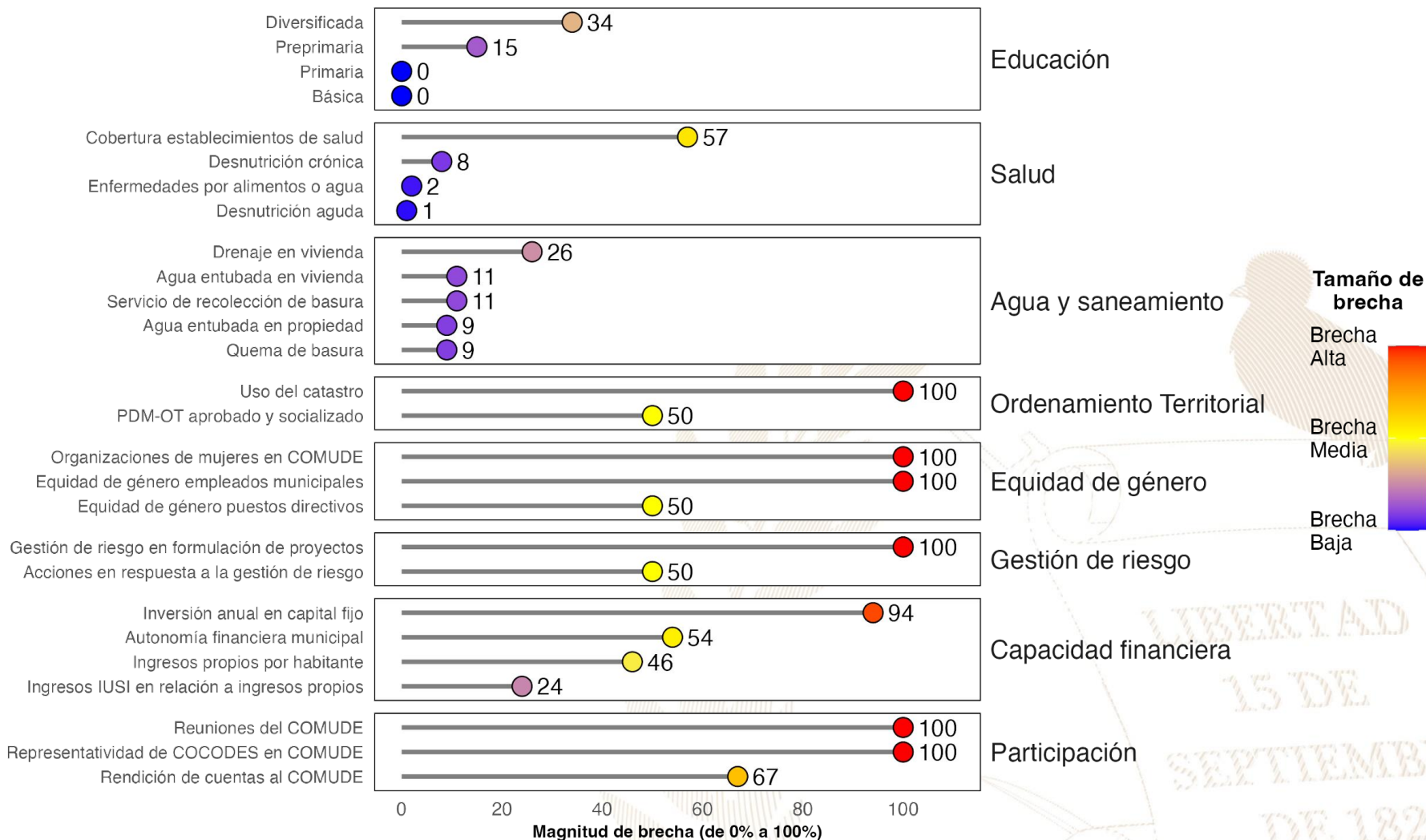

### Referencias:

La selección de indicadores por área y la estimación de brechas para cada indicador se realizó con base en la información proporcionada a la Secretaría de Coordinación Ejecutiva de la Presidencia por los Ministerios de Educación y de Salud, así como en la información del Ranking de Gestión Municipal (SEGEPLAN, 2022) y el XII Censo Nacional de Población y VII de Vivienda (INE, 2019). Una brecha baja indica que hay poca necesidad de intervenir en el indicador, Una brecha media implica la necesidad de intervenir en el indicador para fortalecerlo, Una brecha alta implica mayor necesidad de intervenir para mejorar el desempeño en el indicador, Instituto Nacional de Estadística de Guatemala (INE), (2019), XII Censo Nacional de Población y VII de Vivienda, Disponible en línea: <https://www.censopoblacion.gt/> Secretaría de Planificación y Programación de la Presidencia (SEGEPLAN), (2022), Ranking de la Gestión Municipal 2020-2021, Disponible en línea: <https://ranking.segeplan.gov.gt/visor/>

## Índice de Desarrollo Humano Municipal (IDH-M)

Si **San Lucas Sacatepéquez** eliminará las brechas en los indicadores de desempeño listados en la gráfica anterior, **los cinco indicadores que tendrían mayor impacto en el IDH-M serían:** (a) autonomía financiera municipal, (b) ingresos propios por habitante, (c) educación diversificada, (d) drenaje en vivienda y (e) agua entubada en vivienda.

### IDH-M estimado si brecha se elimina

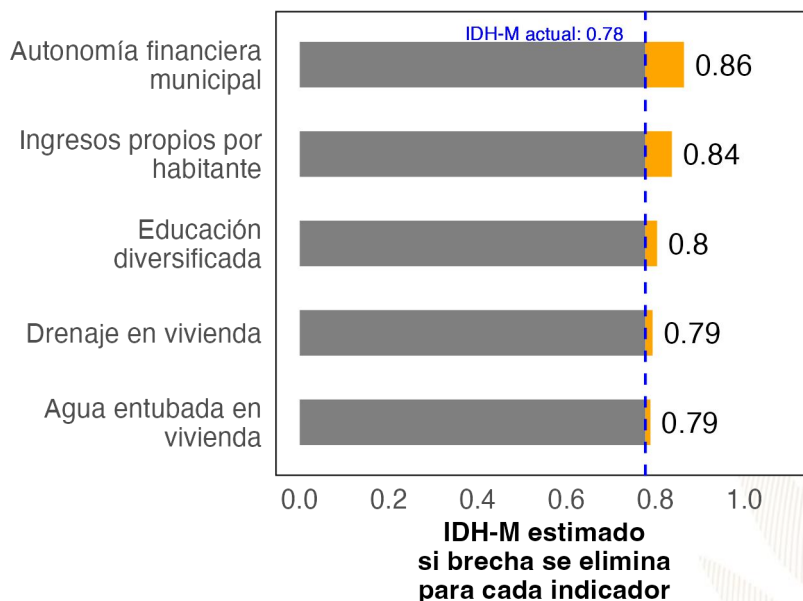

## Ranking de Gestión Municipal (RGM)

Si **San Lucas Sacatepéquez** eliminará las brechas en los indicadores de desempeño listados en la gráfica anterior, **los cinco indicadores que tendrían mayor impacto en el RGM serían:** (a) rendición de cuentas al COMUDE, (b) uso del catastro, (c) organizaciones de mujeres en COMUDE, (d) reuniones del COMUDE y (e) representatividad de COCODES en COMUDE.

### RGM estimado si brecha se elimina

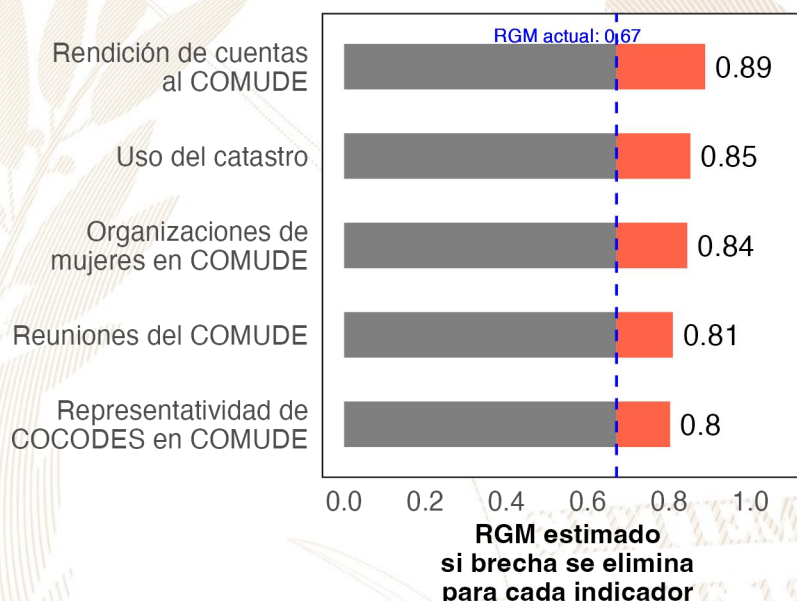

#### Referencias:

Para estimar el incremento en el desempeño se utilizó un modelo de regresión lineal tomando en cuenta la población, urbanización y etnicidad. Se considera que una brecha en un indicador de desarrollo ha sido eliminada si se reduce su valor actual a 0, Instituto Nacional de Estadística de Guatemala (INE), (2019), XII Censo Nacional de Población y VII de Vivienda, Disponible en línea: <https://www.censopoblacion.gt/>  
Programa de las Naciones Unidas para el Desarrollo (PNUD), (2022), Informe Nacional de Desarrollo Humano, Disponible en línea: <https://indhguatemala.org/visualizacion/>  
Secretaría de Planificación y Programación de la Presidencia (SEGEPLAN), (2022), Ranking de la Gestión Municipal 2020-2021, Disponible en línea: <https://ranking.segeplan.gob.gt/visor/>

## Ranking Municipal

El Ranking de la Gestión Municipal (RGM) es un instrumento de asesoría creado para que los gobiernos locales, entidades de gobierno, cooperación internacional, academia y población en general cuenten con información precisa acerca de los avances y desafíos existentes en los principales temas de gestión municipal, a partir de la medición de 55 indicadores clasificados en 6 índices, que componen el índice de gestión municipal.

Departamento/ Municipio	Resultados del Índice
<b>Sacatepéquez</b>	
<b>San Lucas Sacatepéquez</b>	
Índice de Información a la Ciudadanía	0.66
Índice de Gestión Administrativa	0.56
Índice de Gestión Financiera	0.49
Índice de Gestión Estratégica	0.33
Índice de Servicios Públicos	0.30
Índice de Participación Ciudadana	0.00





GOBIERNO de  
GUATEMALA  
DR. ALEJANDRO GIAMMATTEI

# *Un Presidente* **MUNICIPALISTA**

10 GIRA PRESIDENCIAL

INFORME DE LOGROS

2020



2023

GOBIERNO CENTRAL A GOBIERNOS LOCALES

## A nivel nacional

Año	No.	Producto público	Comunidad	Beneficiarios	Monto (Q)
2020	1	Becas de inglés para estudiantes y docentes	Todos	6, 110	Q5,563,491.00
2021	2	Becas de inglés para estudiantes y docentes	Todos	2887	Q, 762,320.00
2022	3	Becas de inglés para estudiantes y docentes	Todos	6053	Q 30,807,720.00
2023	4	Becas de inglés para estudiantes y docentes	Todos	8087	Q, 42, 676, 821.00

## A nivel departamento de Sacatepéquez

Año	No.	Producto público	Comunidad	Beneficiarios	Monto (Q)
2020	1	Programa de Profesionalización de docentes PADEP	Kaqchikel	99	Q559,350.00
2020	2	Programa de Textos escolares del Nivel de Educación Preprimaria y Primaria	K'iche', kaqchikel, mam, q'eqchi', q'anjob'al, tz'utujil, ixil, achi, itza', xinka, castellano	18613	Q241,691.02
2020	3	Programa de Becas de Inglés, para el fortalecimiento de las competencias lingüísticas	Todos	12	N/A
2021	4	Programa de Profesionalización de docentes PADEP	Kaqchikel	138	Q1,132,350.00
2021	5	Programa de Textos escolares del Nivel de Educación Preprimaria y Primaria	K'iche', kaqchikel, mam, q'eqchi', q'anjob'al, tz'utujil, ixil, achi,	2346	Q53,924.40
2021	6	Programa de Becas de Inglés, para el fortalecimiento de las competencias lingüísticas	Todos	63	N/A
2022	7	Programa de Profesionalización de docentes PADEP	Kaqchikel	89	Q931,520.00
2022	8	Programa de Textos escolares del Nivel de Educación Preprimaria y Primaria	K'iche', Kaqchikel, Mam, Q'eqchi', Q'anjob'al, Tz'utujil, Ixil, Achi, Poqomchi', Ch'orti', Popti'	326	Q1,610.44
2022	9	Programa de Becas de Inglés, para el fortalecimiento de las competencias lingüísticas	Todos	162	N/A
2023	10	Programa de Profesionalización de docentes PADEP	Kaqchikel	130	Q401,940.00
2023	11	Programa de Textos escolares del Nivel de Educación Preprimaria y Primaria	K'iche', kaqchikel, Mam, Q'eqchi', Q'anjob'al, Tz'utujil, Ixil, Achi,	1858	Q59,626.68
2023	12	Programa de Becas de Inglés, para el fortalecimiento de las competencias lingüísticas	Todos	222	N/A



## San Lucas Sacatepéquez, Sacatepéquez

Año	No.	Producto público	Comunidad	Beneficiarios	Monto (Q)
2020	1	Cuadernos De Trabajo Impresos Para Estudiantes Del Nivel Preprimario	San Lucas Sacatepéquez	630	Q12,083.40
2020	2	Textos Impresos Para Estudiantes Del Nivel Primario	San Lucas Sacatepéquez	630	Q37,244.97
2020	3	Establecimientos Del Nivel Preprimaria Atendidos Con Gratuidad	San Lucas Sacatepéquez	628	Q13,196.00
2020	4	Establecimientos Del Nivel Primario Atendidos Con Gratuidad	San Lucas Sacatepéquez	2305	Q61,295.02
2020	5	Establecimientos Del Ciclo Básico Atendidos Con Gratuidad	San Lucas Sacatepéquez	788	Q40,706.89
2020	6	Estudiantes Del Nivel Preprimaria Con Cobertura De Seguro Médico Escolar	San Lucas Sacatepéquez	625	Q49,013.99
2020	7	Estudiantes Del Nivel Primaria Con Cobertura De Seguro Médico Escolar	San Lucas Sacatepéquez	2274	Q178,314.73
2020	8	Estudiantes Del Nivel Preprimario Beneficiados Con Útiles Escolares	San Lucas Sacatepéquez	628	Q32,900.00
2020	9	Estudiantes Del Nivel Primario Beneficiados Con Útiles Escolares	San Lucas Sacatepéquez	2305	Q120,155.00
2020	10	Docentes Del Nivel Preprimario Beneficiados Con Valijas Didácticas	San Lucas Sacatepéquez	27	Q5,940.00
2020	11	Docentes Del Nivel Primario Beneficiados Con Valijas Didácticas	San Lucas Sacatepéquez	98	Q21,560.00
2020	12	Estudiantes del nivel preprimario atendidos con alimentación escolar	San Lucas Sacatepéquez	622	Q498,960.00
2020	13	Estudiantes del nivel primario atendidos con alimentación escolar	San Lucas Sacatepéquez	2274	Q1,828,160.00
2020	14	Estudiantes del nivel preprimario del sector oficial atendidos en el sistema escolar (Monolingüe y bilingüe)	San Lucas Sacatepéquez	625	Q2,507,997.04
2020	15	Estudiantes del nivel primario del sector oficial atendidos en el sistema escolar, (Monolingüe y Bilingüe)	San Lucas Sacatepéquez	2313	Q9,748,868.08
2020	16	Estudiantes del ciclo básico del sector oficial atendidos en el sistema escolar (Telesecundaria, nufed, oficial),	San Lucas Sacatepéquez	665	Q159,470.55
2020	17	Estudiantes del Programa Centros Municipales de Capacitación y Formación Humana (CEMUCAF) atendidos en áreas técnico-laborales	San Lucas Sacatepéquez	137	N/A

## San Lucas Sacatepéquez, Sacatepéquez

Año	No.	Producto público	Comunidad	Beneficiarios	Monto (Q)
2021	18	Cuadernos De Trabajo Impresos Para Estudiantes Del Nivel Preprimario	San Lucas Sacatepéquez	599	Q10,256.67
2021	19	Textos Impresos Para Estudiantes Del Nivel Primario	San Lucas Sacatepéquez	1622	Q26,195.79
2021	20	Establecimientos Del Nivel Preprimaria Atendidos Con Gratuidad	San Lucas Sacatepéquez	691	Q26,896.00
2021	21	Establecimientos Del Nivel Primario Atendidos Con Gratuidad	San Lucas Sacatepéquez	2343	Q104,232.30
2021	22	Establecimientos Del Ciclo Básico Atendidos Con Gratuidad	San Lucas Sacatepéquez	738	Q71,246.90
2021	23	Estudiantes Del Nivel Preprimaria Con Cobertura De Seguro Médico Escolar	San Lucas Sacatepéquez	702	Q66,256.73
2021	24	Estudiantes Del Nivel Primaria Con Cobertura De Seguro Médico Escolar	San Lucas Sacatepéquez	2354	Q223,930.02
2021	25	Estudiantes Del Nivel Preprimario Beneficiados Con Útiles Escolares	San Lucas Sacatepéquez	622	Q32,680.00
2021	26	Estudiantes Del Nivel Primario Beneficiados Con Útiles Escolares	San Lucas Sacatepéquez	2274	Q118,415.00
2021	27	Docentes Del Nivel Preprimario Beneficiados Con Valijas Didácticas	San Lucas Sacatepéquez	27	Q5,940.00
2021	28	Docentes Del Nivel Primario Beneficiados Con Valijas Didácticas	San Lucas Sacatepéquez	98	Q21,560.00
2021	29	Estudiantes del nivel preprimario atendidos con alimentación escolar	San Lucas Sacatepéquez	691	Q 476,252.00
2021	30	Estudiantes del nivel primario atendidos con alimentación escolar	San Lucas Sacatepéquez	2343	Q1,692,016.00
2021	31	Estudiantes del nivel preprimario del sector oficial atendidos en el sistema escolar (Monolingüe y bilingüe)	San Lucas Sacatepéquez	699	Q2,584,994.76
2021	32	Estudiantes del nivel primario del sector oficial atendidos en el sistema escolar, (Monolingüe y Bilingüe)	San Lucas Sacatepéquez	2318	Q10,251,464.47
2021	33	Estudiantes del ciclo básico del sector oficial atendidos en el sistema escolar (Telesecundaria, nufed, oficial),	San Lucas Sacatepéquez	749	Q 157,483.02
2021	34	Estudiantes del Programa de Educación Primaria de Adultos por Correspondencia (PEAC), atendidos	San Lucas Sacatepéquez	4	N/A
2021	35	Estudiantes del Programa Centros Municipales de Capacitación y Formación Humana (CEMUCAF) atendidos en áreas técnico-laborales	San Lucas Sacatepéquez	52	N/A
2021	36	Estudiantes del Programa Nacional de Educación Alternativa, PRONEA, atendidos	San Lucas Sacatepéquez	68	N/A

## San Lucas Sacatepéquez, Sacatepéquez

Año	No.	Producto público	Comunidad	Beneficiarios	Monto (Q)
2022	37	Cuadernos De Trabajo Impresos Para Estudiantes Del Nivel Preprimario	San Lucas Sacatepéquez	652	Q10,790.60
2022	38	Textos Impresos Para Estudiantes Del Nivel Primario	San Lucas Sacatepéquez	2311	Q110,396.47
2022	39	Establecimientos Del Nivel Preprimaria Atendidos Con Gratuidad	San Lucas Sacatepéquez	691	Q29,536.00
2022	40	Establecimientos Del Nivel Primario Atendidos Con Gratuidad	San Lucas Sacatepéquez	2343	Q113,75.17
2022	41	Establecimientos Del Ciclo Básico Atendidos Con Gratuidad	San Lucas Sacatepéquez	738	Q70,146.90
2022	42	Estudiantes Del Nivel Preprimaria Con Cobertura De Seguro Médico Escolar	San Lucas Sacatepéquez	773	Q82,793.99
2022	43	Estudiantes Del Nivel Primaria Con Cobertura De Seguro Médico Escolar	San Lucas Sacatepéquez	2434	Q272,460.44
2022	44	Estudiantes Del Nivel Preprimario Beneficiados Con Útiles Escolares	San Lucas Sacatepéquez	691	Q36,495.00
2022	45	Estudiantes Del Nivel Primario Beneficiados Con Útiles Escolares	San Lucas Sacatepéquez	2343	Q122,195.00
2022	46	Estudiantes Del Ciclo Básico Beneficiados Con Útiles Escolares	San Lucas Sacatepéquez	27	Q11,880.00
2022	47	Docentes Del Nivel Primario Beneficiados Con Valijas Didácticas	San Lucas Sacatepéquez	98	Q44,220.00
2022	48	Estudiantes del nivel preprimario atendidos con alimentación escolar	San Lucas Sacatepéquez	775	Q805,350.00
2022	49	Estudiantes del nivel primario atendidos con alimentación escolar	San Lucas Sacatepéquez	2404	Q2,581,470.00
2022	50	Estudiantes del nivel preprimario del sector oficial atendidos en el sistema escolar (Monolingüe y bilingüe)	San Lucas Sacatepéquez	778	Q2,869,377.32
2022	51	Estudiantes del nivel primario del sector oficial atendidos en el sistema escolar, (Monolingüe y Bilingüe)	San Lucas Sacatepéquez	2445	Q10,503,911.13
2022	52	Estudiantes del ciclo básico del sector oficial atendidos en el sistema escolar (Telesecundaria, nufed, oficial),	San Lucas Sacatepéquez	764	Q162,483.02
2022	53	Estudiantes del Programa de Educación Primaria de Adultos por Correspondencia (PEAC), atendidos	San Lucas Sacatepéquez	3	N/A
2022	54	Estudiantes del Programa Centros Municipales de Capacitación y Formación Humana (CEMUCAF) atendidos en áreas técnico-laborales	San Lucas Sacatepéquez	197	N/A
2022	55	Estudiantes del Programa Nacional de Educación Alternativa, PRONEA, atendidos	San Lucas Sacatepéquez	1	N/A

## San Lucas Sacatepéquez, Sacatepéquez

Año	No.	Producto público	Comunidad	Beneficiarios	Monto (Q)
2023	56	Cuadernos De Trabajo Impresos Para Estudiantes Del Nivel Preprimario	San Lucas Sacatepéquez	710	Q13,390.60
2023	57	Textos Impresos Para Estudiantes Del Nivel Primario	San Lucas Sacatepéquez	1231	Q12,167.20
2023	58	Establecimientos Del Nivel Preprimaria Atendidos Con Gratuidad	San Lucas Sacatepéquez	656	Q27,124.00
2023	59	Establecimientos Del Nivel Primario Atendidos Con Gratuidad	San Lucas Sacatepéquez	2359	Q114,529.84
2023	60	Establecimientos Del Ciclo Básico Atendidos Con Gratuidad	San Lucas Sacatepéquez	754	Q75,021.60
2023	61	Estudiantes Del Nivel Preprimaria Con Cobertura De Seguro Médico Escolar	San Lucas Sacatepéquez	692	Q53,119.52
2023	62	Estudiantes Del Nivel Primaria Con Cobertura De Seguro Médico Escolar	San Lucas Sacatepéquez	2432	Q186,040.60
2023	63	Estudiantes Del ciclo básico Con Cobertura De Seguro Médico Escolar	San Lucas Sacatepéquez	815	Q51,189.95
2023	64	Estudiantes Del Nivel Preprimario Beneficiados Con Útiles Escolares	San Lucas Sacatepéquez	656	Q34,535.00
2023	65	Estudiantes Del Nivel Primario Beneficiados Con Útiles Escolares	San Lucas Sacatepéquez	2359	Q123,660.00
2023	66	Estudiantes Del Ciclo Básico Beneficiados Con Útiles Escolares	San Lucas Sacatepéquez	755	Q75,500.00
2023	67	Docentes Del Nivel Preprimario Beneficiados Con Valijas Didácticas	San Lucas Sacatepéquez	29	Q12,760.00
2023	68	Docentes Del Nivel Primario Beneficiados Con Valijas Didácticas	San Lucas Sacatepéquez	103	Q45,320.00
2023	69	Docentes Del Ciclo Básico Beneficiados Con Valijas Didácticas	San Lucas Sacatepéquez	21	Q9,240.00
2023	70	Estudiantes del nivel preprimario atendidos con alimentación escolar	San Lucas Sacatepéquez	679	Q641,040.00
2023	71	Estudiantes del nivel primario atendidos con alimentación escolar	San Lucas Sacatepéquez	2380	Q2,273,550.00
2023	72	Estudiantes del nivel medio atendidos con alimentación escolar	San Lucas Sacatepéquez	737	Q475,680.00
2023	73	Estudiantes del nivel preprimario del sector oficial atendidos en el sistema escolar (Monolingüe y bilingüe)	San Lucas Sacatepéquez	677	Q2,058,147.13
2023	74	Estudiantes del nivel primario del sector oficial atendidos en el sistema escolar, (Monolingüe y Bilingüe)	San Lucas Sacatepéquez	2378	Q7,507,270.76
2023	75	Estudiantes del ciclo básico del sector oficial atendidos en el sistema escolar (Telesecundaria, nufed, oficial),	San Lucas Sacatepéquez	742	Q110,788.60
2023	76	Estudiantes del Programa de Educación Primaria de Adultos por Correspondencia (PEAC), atendidos	San Lucas Sacatepéquez	1	N/A
2023	77	Estudiantes del Programa Centros Municipales de Capacitación y Formación Humana (CEMUCAF) atendidos en áreas técnico-laborales	San Lucas Sacatepéquez	101	N/A

## San Lucas Sacatepéquez, Sacatepéquez

Año	No.	Producto público	Comunidad	Beneficiarios	Monto (Q)
2020	1	BONO SALUD	N/A	1	Q 1,500.00
2020	2	BECA EDUCACIÓN MEDIA	N/A	5	Q 12,500.00
2021	3	PROGRAMA SOCIAL PARA LA ATENCION A NIÑAS Y ADOLESCENTES EMBARAZADAS O MADRES VICTIMAS DE VIOLENCIA SEXUAL MENORES DE 14 AÑOS CUYOS CASOS HAYAN SIDO JUDICIALIZADOS	SAN LUCAS SACATEPÉQUEZ	1	Q 7,500.00
2021	4	BECA EDUCACIÓN MEDIA	N/A	7	Q 15,000.00
2021	5	BECA EDUCACIÓN SUPERIOR	N/A	1	Q 1,500.00
2022	6	PROGRAMA SOCIAL PARA LA ATENCION A NIÑAS Y ADOLESCENTES EMBARAZADAS O MADRES VICTIMAS DE VIOLENCIA SEXUAL MENORES DE 14 AÑOS CUYOS CASOS HAYAN SIDO JUDICIALIZADOS	SAN LUCAS SACATEPÉQUEZ	1	Q 13,500.00
2022	7	BECA EDUCACIÓN MEDIA	N/A	8	Q 18,000.00
2023	8	PROGRAMA SOCIAL PARA LA ATENCION A NIÑAS Y ADOLESCENTES EMBARAZADAS O MADRES VICTIMAS DE VIOLENCIA SEXUAL MENORES DE 14 AÑOS CUYOS CASOS HAYAN SIDO JUDICIALIZADOS	SAN LUCAS SACATEPÉQUEZ	1	Q 4,500.00
2023	9	BECA EDUCACIÓN MEDIA	N/A	8	Q 15,000.00

No.	Producto público	Comunidad	Beneficiarios	Monto (Q)
1	BONO FAMILIA	N/A	6,823	Q 15,187,250.00

PROYECCIÓN 2024 PROGRAMA SOCIAL "BECA SOCIAL"				
No.	Producto público	Comunidad	Beneficiarios	
1	BECA EDUCACIÓN MEDIA	N/A	8	

## San Lucas Sacatepéquez, Sacatepéquez

No,	Producto Público				
1	<p>Atención de consultas relacionadas al uso del Sistema de Contabilidad Integrada de Gobiernos Locales -SICOIN GL- y del Sistema Servicios GL, por los medios disponibles, sea vía telefónica, correo electrónico, mesa de ayuda y en Oficinas Regionales de Atención Municipal, que han sido realizadas por los empleados municipales con los siguientes perfiles:</p> <table border="1" data-bbox="137 625 1885 1195"> <thead> <tr> <th data-bbox="137 625 1025 682"><b>SICOIN GL</b></th> <th data-bbox="1025 625 1885 682"><b>Servicios GL</b></th> </tr> </thead> <tbody> <tr> <td data-bbox="137 682 1025 1195"> <ul style="list-style-type: none"> <li>- Director AFIM</li> <li>- Encargado de Contabilidad</li> <li>- Encargado de Presupuesto</li> <li>- Encargado de Tesorería</li> <li>- Encargado de Planes</li> <li>- Encargado de Contratos</li> <li>- Gestión de Ingresos</li> <li>- Gestión Presupuestaria</li> <li>- Gestión de Préstamos y donaciones</li> <li>- Alcalde</li> <li>- Asesor Municipal</li> <li>- Creación de Unidad Solicitante, entre otros</li> </ul> </td> <td data-bbox="1025 682 1885 1195"> <ul style="list-style-type: none"> <li>- Administración Municipal</li> <li>- Gestor Documento de Cobro</li> <li>- Gestor Municipal</li> <li>- Nuevo Cajero General</li> <li>- Nuevo Cajero Receptor</li> <li>- Nuevo Gerente de Agua</li> <li>- Nuevo Gerente de Arbitrios</li> <li>- Nuevo Gestor de IUSI</li> <li>- Perfil Cajero General PMT</li> <li>- Perfil Gestión PMT</li> <li>- Registro Lecturas de Agua</li> <li>- Solicitud Cuenta Corriente Anual, entre otros,</li> </ul> </td> </tr> </tbody> </table>	<b>SICOIN GL</b>	<b>Servicios GL</b>	<ul style="list-style-type: none"> <li>- Director AFIM</li> <li>- Encargado de Contabilidad</li> <li>- Encargado de Presupuesto</li> <li>- Encargado de Tesorería</li> <li>- Encargado de Planes</li> <li>- Encargado de Contratos</li> <li>- Gestión de Ingresos</li> <li>- Gestión Presupuestaria</li> <li>- Gestión de Préstamos y donaciones</li> <li>- Alcalde</li> <li>- Asesor Municipal</li> <li>- Creación de Unidad Solicitante, entre otros</li> </ul>	<ul style="list-style-type: none"> <li>- Administración Municipal</li> <li>- Gestor Documento de Cobro</li> <li>- Gestor Municipal</li> <li>- Nuevo Cajero General</li> <li>- Nuevo Cajero Receptor</li> <li>- Nuevo Gerente de Agua</li> <li>- Nuevo Gerente de Arbitrios</li> <li>- Nuevo Gestor de IUSI</li> <li>- Perfil Cajero General PMT</li> <li>- Perfil Gestión PMT</li> <li>- Registro Lecturas de Agua</li> <li>- Solicitud Cuenta Corriente Anual, entre otros,</li> </ul>
<b>SICOIN GL</b>	<b>Servicios GL</b>				
<ul style="list-style-type: none"> <li>- Director AFIM</li> <li>- Encargado de Contabilidad</li> <li>- Encargado de Presupuesto</li> <li>- Encargado de Tesorería</li> <li>- Encargado de Planes</li> <li>- Encargado de Contratos</li> <li>- Gestión de Ingresos</li> <li>- Gestión Presupuestaria</li> <li>- Gestión de Préstamos y donaciones</li> <li>- Alcalde</li> <li>- Asesor Municipal</li> <li>- Creación de Unidad Solicitante, entre otros</li> </ul>	<ul style="list-style-type: none"> <li>- Administración Municipal</li> <li>- Gestor Documento de Cobro</li> <li>- Gestor Municipal</li> <li>- Nuevo Cajero General</li> <li>- Nuevo Cajero Receptor</li> <li>- Nuevo Gerente de Agua</li> <li>- Nuevo Gerente de Arbitrios</li> <li>- Nuevo Gestor de IUSI</li> <li>- Perfil Cajero General PMT</li> <li>- Perfil Gestión PMT</li> <li>- Registro Lecturas de Agua</li> <li>- Solicitud Cuenta Corriente Anual, entre otros,</li> </ul>				

## San Lucas Sacatepéquez, Sacatepéquez

No,	Producto Público		
2	<p>Realización de eventos de capacitación de acuerdo a necesidades identificadas en la municipalidad con los temas indicados a continuación:</p> <table border="1"> <tr> <td data-bbox="139 451 1025 976"> <ul style="list-style-type: none"> <li>a) Cierre contable y apertura de ejercicio fiscal 2023 (Inicialización de Saldos)</li> <li>b) Generalidades presupuestarias</li> <li>c) Actualizaciones al MAFIM- 2a, Edición</li> <li>d) Revisión y Análisis de Reportes de Gestión y Ejecución Presupuestaria</li> <li>e) Módulo del IUSI en Servicios GL</li> <li>f) Módulo de Arbitrios en Servicios GL</li> <li>g) Planificación y Formulación Presupuestaria enfocado a GpR -SICOIN GL-</li> <li>h) Planificación (Facebook live)</li> <li>i) Planificación y Presupuesto por Resultados</li> </ul> </td> <td data-bbox="1025 451 1887 976"> <ul style="list-style-type: none"> <li>j) Módulo de Caja -Servicios GL-</li> <li>k) Uso del Sistema Soporte GL</li> <li>l) Reportes Financieros</li> <li>m) Préstamos, Donaciones y Convenios</li> <li>n) Módulo de Agua en Servicios GL</li> <li>o) Errores más comunes que se generan al elaborar un Presupuesto</li> <li>p) Módulo de Contratos</li> <li>q) Formulación Presupuestaria de Ingresos y egresos (Facebook live)</li> <li>r) Procesamiento Electrónico de Medios de Pago, entre otros,</li> </ul> </td> </tr> </table>	<ul style="list-style-type: none"> <li>a) Cierre contable y apertura de ejercicio fiscal 2023 (Inicialización de Saldos)</li> <li>b) Generalidades presupuestarias</li> <li>c) Actualizaciones al MAFIM- 2a, Edición</li> <li>d) Revisión y Análisis de Reportes de Gestión y Ejecución Presupuestaria</li> <li>e) Módulo del IUSI en Servicios GL</li> <li>f) Módulo de Arbitrios en Servicios GL</li> <li>g) Planificación y Formulación Presupuestaria enfocado a GpR -SICOIN GL-</li> <li>h) Planificación (Facebook live)</li> <li>i) Planificación y Presupuesto por Resultados</li> </ul>	<ul style="list-style-type: none"> <li>j) Módulo de Caja -Servicios GL-</li> <li>k) Uso del Sistema Soporte GL</li> <li>l) Reportes Financieros</li> <li>m) Préstamos, Donaciones y Convenios</li> <li>n) Módulo de Agua en Servicios GL</li> <li>o) Errores más comunes que se generan al elaborar un Presupuesto</li> <li>p) Módulo de Contratos</li> <li>q) Formulación Presupuestaria de Ingresos y egresos (Facebook live)</li> <li>r) Procesamiento Electrónico de Medios de Pago, entre otros,</li> </ul>
<ul style="list-style-type: none"> <li>a) Cierre contable y apertura de ejercicio fiscal 2023 (Inicialización de Saldos)</li> <li>b) Generalidades presupuestarias</li> <li>c) Actualizaciones al MAFIM- 2a, Edición</li> <li>d) Revisión y Análisis de Reportes de Gestión y Ejecución Presupuestaria</li> <li>e) Módulo del IUSI en Servicios GL</li> <li>f) Módulo de Arbitrios en Servicios GL</li> <li>g) Planificación y Formulación Presupuestaria enfocado a GpR -SICOIN GL-</li> <li>h) Planificación (Facebook live)</li> <li>i) Planificación y Presupuesto por Resultados</li> </ul>	<ul style="list-style-type: none"> <li>j) Módulo de Caja -Servicios GL-</li> <li>k) Uso del Sistema Soporte GL</li> <li>l) Reportes Financieros</li> <li>m) Préstamos, Donaciones y Convenios</li> <li>n) Módulo de Agua en Servicios GL</li> <li>o) Errores más comunes que se generan al elaborar un Presupuesto</li> <li>p) Módulo de Contratos</li> <li>q) Formulación Presupuestaria de Ingresos y egresos (Facebook live)</li> <li>r) Procesamiento Electrónico de Medios de Pago, entre otros,</li> </ul>		
3	<p>Capacitación en temas relacionados a las finanzas municipales, análisis e interpretación de indicadores financieros, según las siguientes metodologías:</p> <ul style="list-style-type: none"> <li>a) Índice Consolidado Financiero Municipal -ICFM-,</li> <li>b) Ficha de seguimiento del -ICFM- e Informe -ICFM- año finalizado,</li> <li>c) Diagnóstico para el Fortalecimiento de las Finanzas Municipales,</li> </ul>		
4	<p>Elaboración y actualización de Guías de Usuario del Sistema de Contabilidad Integrada de Gobiernos Locales -SICOIN GL- y del Sistema Servicios GL las cuales se encuentran disponibles en el Portal de Gobiernos Locales en el siguiente enlace: <a href="https://portalgl.minfin.gob.gt">https://portalgl.minfin.gob.gt</a> seleccionando las opciones "Biblioteca Virtual", "Guías y Manuales", "Guías Sicoin gl", "Guías Servicios GL", entre otras,</p>		

## San Lucas Sacatepéquez, Sacatepéquez

No,	Producto Público
5	<p>Manual de Administración Financiera Integrada Municipal -MAFIM- (Segunda Edición) el cual contiene la actualización de normas, procedimientos técnicos, administrativos y financieros que fortalecen los procesos de la gestión financiera municipal, favorece el control interno, la administración y el uso eficiente y eficaz de los recursos públicos, contribuyendo a la transparencia del gasto y la rendición de cuentas, éste se encuentra disponible en el Portal de Gobiernos Locales en el siguiente enlace: <a href="https://portalgl.minfin.gob.gt">https://portalgl.minfin.gob.gt</a> seleccionando las opciones "Biblioteca Virtual", "Guías y Manuales", "Manuales", "Manual de Administración Financiera Integrada Municipal (2a, Edición) 2022",</p>
6	<p>Tablero de Resultados del índice Consolidado Financiero Municipal -ICFM- el cual es un instrumento de análisis, monitoreo y evaluación que permite a través de indicadores financieros según la metodología, conocer las fortalezas y áreas de oportunidad de la gestión financiera municipal, útil para la toma de decisiones de las autoridades y funcionarios municipales, éste se encuentra disponible en el Portal de Gobiernos Locales en el siguiente enlace: <a href="https://portalgl.minfin.gob.gt">https://portalgl.minfin.gob.gt</a> seleccionando las opciones "Indicadores" y luego "ICFM",</p>
7	<p>Ficha de Seguimiento a la Gestión Financiera Municipal en la cual se pueden visualizar los resultados de la gestión financiera de los últimos dos años para realizar análisis comparativo y el seguimiento durante el ejercicio fiscal vigente de manera mensual, permitiendo a las autoridades y funcionarios municipales identificar fortalezas y oportunidades de mejora que orienten la labor para establecer estrategias de fortalecimiento financiero municipal; asimismo se pone a disposición el Informe ICFM año finalizado, el cual muestra el análisis general de los resultados de la gestión financiera del ejercicio fiscal finalizado, Ambos instrumentos se encuentran disponibles dentro del Sistema de Contabilidad Integrada de Gobiernos Locales -SICOINGL- en la siguiente ruta: "Ejecución", "Reportes Financieros", "Ficha de Seguimiento Municipal", "Informe ICFM año finalizado",</p>
8	<p>Tablero que muestra la ejecución presupuestaria de la municipalidad desde la perspectiva de los Objetivos de Desarrollo Sostenible -ODS-, Ejes del Plan Nacional de Desarrollo, Prioridades Nacionales, Metas Estratégicas de Desarrollo y Resultados Estratégicos, los cuales se pueden consultar desde el Portal de Gobiernos Locales en el siguiente enlace: <a href="https://portalgl.minfin.gob.gt">https://portalgl.minfin.gob.gt</a> seleccionando las opciones "Indicadores" y luego "Objetivos de Desarrollo Sostenible",</p>



## San Lucas Sacatepéquez, Sacatepéquez

No,	Producto Público	
9	Implementación de las siguientes herramientas informáticas y metodologías:	
	a) Sistema de Contabilidad Integrada de Gobiernos Locales -SICOIN GL-	X Implementada
	b) Sistema Servicios GL	X Implementada
	c) Aplicación (APP) Móvil para Toma de Lecturas de Agua	Por implementar
	d) Generación de Boleto de Ornato Masivo	Por implementar
	e) Metodología del Índice Consolidado Financiero Municipal -ICFM-	X Implementada
	f) Metodología "Diagnóstico para el Fortalecimiento de las Finanzas Municipales"	X Implementada
	g) Metodología "Gestión por Resultados"	X Implementada
	h) Cobro de servicios municipales con tarjeta de crédito y débito	X Implementada
	i) Cobro de servicios municipales a través de BANCAMUNI	Por implementar
	j) Cuenta Única del Tesoro Municipal -CUT-	X Implementada

## San Lucas Sacatepéquez, Sacatepéquez

Año	No,	Producto público	Beneficiarios	Monto (Q)
2020	1	Programa del Aporte Económico del Adulto Mayor (Activos)	270	Q1,194,000.00
2020	2	Programa del Aporte Económico del Adulto Mayor (Nuevos Beneficiarios)	20	N/A
2021	3	Programa del Aporte Económico del Adulto Mayor (Activos)	250	Q1,142,400.00
2021	4	Programa del Aporte Económico del Adulto Mayor (Nuevos Beneficiarios)	2	N/A
2022	5	Programa del Aporte Económico del Adulto Mayor (Activos)	285	Q1,559,000.00
2022	6	Programa del Aporte Económico del Adulto Mayor (Nuevos Beneficiarios)	58	N/A
2023	7	Programa del Aporte Económico del Adulto Mayor (Activos)	299	Q1,091,500.00
2023	8	Programa del Aporte Económico del Adulto Mayor (Nuevos Beneficiarios)	31	N/A

No,	Producto público	Comunidad	Aportes	Monto (Q)
1	Programa del Aporte Económico del Adulto Mayor	San Lucas Sacatepéquez	11,187	Q4,986,900,00

## San Lucas Sacatepéquez, Sacatepéquez

No,	Producto público	Comunidad	Beneficiarios	Monto (Q)
1	Plan Centinela verificación de calidad y cantidad en plantas, expendios y depósitos de almacenamiento de GLP en cilindros  20 Supervisiones técnicas de calidad y cantidad en plantas, expendios y depósitos de almacenamiento de GLP en cilindros por personal Delegado de la DGH, durante el período 2020-agosto 2023	San Lucas Sacatepéquez	toda la población	Q33,136.20
		<b>TOTAL</b>		<b>33,136.20</b>

## San Lucas Sacatepéquez, Sacatepéquez

No,	Producto público	Comunidad	Beneficiarios	Monto (Q)
1	OC-017- OBRA CIVIL	SAN LUCAS SACATEPÉQUEZ	23369	Q 9,534,483.50
2	Familias Beneficiadas Con Subsidio Para La Vivienda	SAN JUAN SACATEPÉQUEZ	43	Q 1,505,000.00
3	Familias Beneficiadas Con Subsidio Para La Vivienda	SAN LUCAS SACATEPÉQUEZ	58	Q 2,030,000.00
4	REPOSICION CARRETERA CA-01 OCCIDENTE TRAMO BIF RN-10 SAN LUCAS SACATEPEQUEZ SACATEPEQUEZ - BIF RD-SAC-15 SUMPANGO SACATEPEQUEZ	SAN LUCAS SACATEPÉQUEZ, SUMPANGO	77,289	Q 2,604,041.08
5	EM-004-2023 EMERGENCIA DE LA RED VIAL	SAN LUCAS SACATEPÉQUEZ	23,369	Q 10,000,410.00

## San Lucas Sacatepéquez, Sacatepéquez

Año	No,	Producto público	Comunidad	Beneficiarios	Monto (Q)
2020	1	Capacitaciones	Sector Religiosos	110	N/A
2020	2	Instrumentos Ambientales Públicos	San Lucas Sacatepéquez	8,000	Q5,713,335.00
2021	3	Capacitaciones	San Lucas Sacatepéquez	70	Q1,167.20
2021	4	Jornadas de Limpieza	Carretera interamericana	600	Q1,967.80
2021	5	Instrumentos Ambientales Públicos	San Lucas Sacatepéquez	8,000	Q31,473,940.00
2022	6	Capacitaciones	San Lucas Sacatepéquez	500	Q2,334.40
2022	7	Jornadas de Limpieza	San Lucas Sacatepéquez	200	Q1,967.80
2022	8	Instrumentos Ambientales Públicos	San Lucas Sacatepéquez	8,000	Q41,238,779.00
2023	9	Guardianes	Área urbana	150	Q 583.60
2023	10	Capacitaciones	Brigada de limpieza	600	Q4,668.80
2023	11	Jornadas de Limpieza	Casco Urbano	250	Q1,967.80
2023	12	Instrumentos Ambientales Públicos	San Lucas Sacatepéquez	8,000	Q33,381,161.00

## San Lucas Sacatepéquez, Sacatepéquez

Año	No,	Producto público	Comunidad	Beneficiarios	Monto (Q)
2020	1	Asistencia y dotación de alimentos	N/I	623	Q 202,786.50
	2	Regulación del patrimonio productivo agropecuario	N/I	3387	Q 41,006.71
2021	1	Regulación del patrimonio productivo agropecuario	N/I	460	Q 33,582.14
	2	Seguro agropecuario / agrícola catastrófico	N/I	10	Q 5,402.88
2022	1	Asistencia y dotación de alimentos	N/I	6	Q 2,310.00
	2	Entrega de estipendios para el establecimiento de huertos familiares, para reactivación de unidades productivas; y para conservación de suelos y agua	N/I	30	Q 30,000.00
	3	Regulación del patrimonio productivo agropecuario	N/I	483	Q 59,027.67
2023	1	Asistencia y dotación de alimentos	N/I	9	Q 2,025.00
	2	Entrega de estipendios para el establecimiento de huertos familiares, para reactivación de unidades productivas; y para conservación de suelos y agua	N/I	15	Q 15,000.00
	3	Regulación del patrimonio productivo agropecuario	N/I	3271	Q 70,654.89
	4	Seguro agropecuario / agrícola catastrófico	N/I	25	Q 13,246.21

## San Lucas Sacatepéquez, Sacatepéquez

Dirección General del Deporte y la Recreación

Año	No,	Producto público	Comunidad	Beneficiarios	Monto (Q)
2021	1	000-024 Personas beneficiadas con actividades deportivas no escolares, no federadas y de recreación	San Lucas Sacatepéquez	660	N/A
2021	2	000-029 Personas en situación de vulnerabilidad o riesgo social beneficiadas con actividades físicas y deportivas	San Lucas Sacatepéquez	N/I	N/A
2021	3	000-030 Festivales deportivos, recreativos y otros eventos de carácter especial, realizados para promover el acceso a la actividad física y la recreación	San Lucas Sacatepéquez	N/I	N/A
2022	4	000-024 Personas beneficiadas con actividades deportivas no escolares, no federadas y de recreación	San Lucas Sacatepéquez	110	N/A
2022	5	000-027 Personas que reciben implementos para actividades físicas, deportivas y de recreación física en su tiempo libre	San Lucas Sacatepéquez	279	N/A
2022	6	000-030 Festivales deportivos, recreativos y otros eventos de carácter especial, realizados para promover el acceso a la actividad física y la recreación	San Lucas Sacatepéquez	N/I	N/A
2023	7	11-002 Personas beneficiadas con actividades deportivas no escolares, no federadas y de recreación	San Lucas Sacatepéquez	75	N/A

## San Lucas Sacatepéquez, Sacatepéquez

Dirección General de las Artes

Año	No,	Producto público	Comunidad	Beneficiarios	Monto (Q)
2020	1	Artistas apoyados en la Iniciativa Apoyarte 2020	San Lucas Sacatepéquez	3	Q9,000.00
2021	2	Artistas apoyados en la Iniciativa Apoyarte 2021	San Lucas Sacatepéquez	11	Q33,000.00
2022	3	Conciertos artísticos de temporada popular Coro Nacional de Guatemala	San Lucas Sacatepéquez	442	Q103,875.00



## San Lucas Sacatepéquez, Sacatepéquez

No.	Producto público	Comunidad	Beneficiarios	Monto (Q)
1	Patrullajes policiales a pie	Santa Lucía Milpas Altas	17,989 personas	Q 98,581.15
2	Patrullajes policiales en vehículos	Santa Lucía Milpas Altas	17,989 personas	Q 39,987.31
3	Patrullajes policiales en motocicletas	Santa Lucía Milpas Altas	17,989 personas	Q 14,958.62
4	Patrullajes policiales en bicicletas	Santa Lucía Milpas Altas	17,989 personas	Q 544.54
5	Atención a personas agredidas	Santa Lucía Milpas Altas	17,989 personas	Q 110,704.60
6	Patrullajes policiales	Santa Lucía Milpas Altas	17,989 personas	Q 131,656.84
7	Operativos policiales	Santa Lucía Milpas Altas	17,989 personas	Q 130,067.36
8	Patrullajes policiales en mercados	Santa Lucía Milpas Altas	17,989 personas	Q 18,265.25
9	Patrullajes policiales en protección a la naturaleza	Santa Lucía Milpas Altas	17,989 personas	Q 18,161.04
10	Operativos policiales en protección a la naturaleza	Santa Lucía Milpas Altas	17,989 personas	Q 2,752.88
11	Patrullajes policiales en protección turística	Santa Lucía Milpas Altas	17,989 personas	-
12	Seguridad a personalidades, edificios y entidades	Santa Lucía Milpas Altas	17,989 personas	Q 24,771.70
13	Servicios policiales para mantener y resguardar el orden público	Santa Lucía Milpas Altas	17,989 personas	Q 25,920.97

## San Lucas Sacatepéquez, Sacatepéquez

No,	Producto público	Comunidad	Beneficiarios	Monto (Q)
14	Operativos policiales especializados para el control de homicidios	Santa Lucía Milpas Altas	17,989 personas	Q 129,660.83
15	Patrullajes policiales motorizados en áreas focalizadas para la reducción de homicidios	Santa Lucía Milpas Altas	17,989 personas	Q 61,920.28
16	Atención a mujeres víctimas de violencia con asesoría y acompañamiento policial	Santa Lucía Milpas Altas	17,989 personas	Q 76.15
17	Asesoría y acompañamiento policial a mujeres víctimas de violencia	Santa Lucía Milpas Altas	17,989 personas	Q 10,219.61
18	Operativos policiales para el control del expendio y consumo de bebidas alcohólicas, fermentadas o destiladas	Santa Lucía Milpas Altas	17,989 personas	Q 2,063.36
19	Puestos policiales fijos para la prevención de extorsiones	Santa Lucía Milpas Altas	17,989 personas	Q 96.59
20	Atención de denuncias recibidas por extorsión	Santa Lucía Milpas Altas	17,989 personas	Q 102.09

## San Lucas Sacatepéquez, Sacatepéquez

No,	Producto público	Comunidad	Beneficiarios	Monto (Q)
1	Operaciones Terrestres	San Lucas Sacatepéquez	408,476*	Q52,837,083.33*
2	Operaciones Terrestres	San Lucas Sacatepéquez	408,476*	Q 44,238,910.00*

\*Los datos corresponden a nivel Departamental

## San Lucas Sacatepéquez, Sacatepéquez

No,	Producto público	Comunidad	Beneficiarios	Monto (Q)
1	Establecimiento de Huerto de la COMUSAN en el municipio y su mantenimiento respectivo	Todo el municipio	Familias de niños con DA y familias vulnerables por inSAN,	N/A
2	Organización de Reuniones mensuales del Club de la Nutrición,	Todo el municipio	Familias de niños con DA	N/A
3	Apertura de la OMSAN y su funcionamiento desde el 2022 a la fecha	Todo el municipio	Todo el municipio	N/A

## San Lucas Sacatepéquez, Sacatepéquez

### Inversiones de Consejos de Desarrollo Departamental

Ejercicio fiscal 2020

No,	SNIP	Producto público	Comunidad	Beneficiarios	Monto (Q)
1	226404	TRATAMIENTO AGUAS RESIDUALES	MONTEZUMA, LOS JORGES ZONA 2	1306	Q1,603,755.00
2	259005	PAVIMENTACIÓN DE CALLES	ALDEA ZORZOYA	1200	Q515,110.19
3	213758	ESCUELA PRIMARIA	ALDEA CHOACORRAL	500	Q2,562,895.00
4	224627	INSTITUTO BÁSICO	CASCO URBANO ZONA 2	505	Q573,519.81
		<b>TOTAL</b>		<b>3511</b>	<b>Q5,255,280.00</b>

## San Lucas Sacatepéquez, Sacatepéquez

Ejercicio fiscal 2021

No,	SNIP	Producto público	Comunidad	Beneficiarios	Monto (Q)
1	226404	TRATAMIENTO AGUAS RESIDUALES	CALLEJON LOS JORGES ZONA 2	1306	Q632,681.35
2	259125	TRATAMIENTO AGUAS RESIDUALES	CASERIO SAN JOSE ZONA 2	1200	Q2,164,769.00
3	213758	ESCUELA PRIMARIA	ALDEA CHOACORRAL ZONA 4	500	Q499,251.95
4	259003	MEJORAMIENTO DE CALLE	CASERIO CHICAMEN Y CASERÍO EL MANZANAL	505	Q1,958,577.70
		<b>TOTAL</b>		<b>3511</b>	<b>Q5,255,280.00</b>

## San Lucas Sacatepéquez, Sacatepéquez

Ejercicio fiscal 2022

No,	SNIP	Producto público	Comunidad	Beneficiarios	Monto (Q)
1	277984	AGUA POTABLE	CASCO URBANO	90	Q1,200,000.00
2	278001	ALCANTARILLADO SANITARIO	CASERIO CHICAMEN	900	Q1,360,000.00
3	278004	ALCANTARILLADO SANITARIO	ALDEA ZORZOYA	1,300	Q1,040,000.00
4	278006	AGUAS PLUVIALES	LOTIFICACION MONTE CARLO	430	Q234,092.00
5	272497	INSTITUTO BÁSICO	ALDEA EL MANZANILLO	425	Q314,702.00
6	278002	ALCANTARILLADO SANITARIO	ALDEA ZORZOYA	700	Q995,309.00
		<b>TOTAL</b>		<b>3845</b>	<b>Q5,144,103.00</b>

## San Lucas Sacatepéquez, Sacatepéquez

Ejercicio fiscal 2023

No,	SNIP	Producto público	Comunidad	Beneficiarios	Monto (Q)
1	278004	ALCANTARILLADO SANITARIO	ALDEA SORZOYA SECTOR 1 ZONA 3	1,300	1,360,000.00
2	299412	INSTITUTO BÁSICO	CASERIO SAN JOSE ZONA 2	778	Q4,028,141.00
3	296178	ESCUELA PRIMARIA	CASERIO SAN JOSE ZONA 2	580	Q284,103.00
4	299859	ESCUELA PRIMARIA	CASERIO CHICAMEN ZONA 5	695	Q394,332.00
		<b>TOTAL</b>		<b>3,353</b>	<b>Q6,066,576.00</b>



## San Lucas Sacatepéquez, Sacatepéquez

Ejercicio fiscal 2024

No,	SNIP	Producto público	Comunidad	Beneficiarios	Monto (Q)
1	316000	AGUA POTABLE	ALDEA CHOACORRAL, ZONA 4	400	Q1,200,000.00
2	316003	AGUA POTABLE	CERRO ALUX FRENTE A RADIO TELEVISIÓN ZONA 5	800	Q3,804,213.00
3	316012	ALCANTARILLADO SANITARIO	CALLEJÓN EL CHORRITO	500	Q1,500,000.00
		<b>TOTAL</b>		<b>1,700</b>	<b>Q6,504,213.00</b>

## San Lucas Sacatepéquez, Sacatepéquez

No,	Producto público	Comunidad	Beneficiarios	Monto (Q)
1	PERSONAS BENEFICIADAS CON FORMACIÓN OCUPACIONAL CERTIFICABLE	SAN LUCAS SACATEPEQUEZ	34	N/A
2	PERSONAS BENEFICIADAS CON CAPACITACIÓN NO CERTIFICABLE	SAN LUCAS SACATEPEQUEZ	1,734	N/A
3	EMPRESAS BENEFICIADAS CON ASISTENCIA TÉCNICA	SAN LUCAS SACATEPEQUEZ	2	N/A

Año	No,	Producto público	Comunidad	Beneficiarios	Monto (Q)
2020 - 2022	1	PERSONAS BENEFICIADAS CON FORMACIÓN OCUPACIONAL CERTIFICABLE	SAN LUCAS SACATEPÉQUEZ	34	N/A
			TOTAL GENERAL	34	
2020 - 2022	1	PERSONAS BENEFICIADAS CON CAPACITACIÓN NO CERTIFICABLE	SAN LUCAS SACATEPÉQUEZ	1,398	N/A
2023	2	PERSONAS BENEFICIADAS CON CAPACITACIÓN NO CERTIFICABLE	SAN LUCAS SACATEPÉQUEZ	336	N/A
			TOTAL GENERAL	1,734	
2020 - 2022	1	EMPRESAS BENEFICIADAS CON ASISTENCIA TÉCNICA	SAN LUCAS SACATEPÉQUEZ	2	N/A
			TOTAL GENERAL	2	

## San Lucas Sacatepéquez, Sacatepéquez

No,	Producto público	Comunidad	Beneficiarios	Monto (Q)
1	Cursos de capacitación	San Lucas Sacatepéquez	33	Q 1,469.16
2	Distintivo de Calidad y Sostenibilidad Turística Sello Q Verde	San Lucas Sacatepéquez	1	Q 15,600.00
3	Turismo interno Se realizó el estudio de turismo interno para medir el flujo de visitantes residentes en 2022 y 2023	San Lucas Sacatepéquez	Sector turístico	N/A
4	Medición de empleo turístico en 2022 y 2023	San Lucas Sacatepéquez	Sector turístico	N/A
5	Observatorio de Turismo Sostenible de Antigua Guatemala	San Lucas Sacatepéquez	Sector turístico	N/A

## San Lucas Sacatepéquez, Sacatepéquez

Año	No,	Producto público	Comunidad	Beneficiarios	Monto (Q)
2022	1	Asistencia técnica "Política Municipal para el Mejoramiento de la Generación y Recaudación de Ingresos Propios"	San Lucas Sacatepéquez	Gobierno municipal	Q2,076.92

## San Lucas Sacatepéquez, Sacatepéquez

No,	Producto público	Comunidad	Beneficiarios	Monto (Q)
1	Servicios de laboratorio de agua	San Lucas Sacatepéquez	4 entidades	N/A

Año	No,	Producto público	Comunidad	Beneficiarios	Monto (Q)
2020	1	Capacitación en Gestión Municipal a autoridades, funcionarios y empleados municipales	Área Urbana	2,062 personas	Q 544,003.18
	2	Capacitación en gestión social a empleados municipales y sociedad civil urbana organizada	Área Urbana	1,813 personas	Q 715,024.39
	3	Capacitación en temas de administración, finanzas y en elaboración de instrumentos dirigida a autoridades, funcionarios y empleados municipales	Área Urbana	231 personas	Q 878,075.56
2021	1	Capacitación en Gestión Municipal a autoridades, funcionarios y empleados municipales	Área Urbana	3,884 personas	Q 592,142.96
	2	Capacitación en gestión social a empleados municipales y sociedad civil urbana organizada	Área Urbana	2,381 personas	Q 771,469.21
	3	Capacitación en temas de administración, finanzas y en elaboración de instrumentos dirigida a autoridades, funcionarios y empleados municipales	Área Urbana	1,034 personas	Q 776,018.27

**\*Nota: Cifras a nivel nacional**

## San Lucas Sacatepéquez, Sacatepéquez

Año	No,	Producto público	Comunidad	Beneficiarios	Monto (Q)
2022	1	Capacitación en Gestión Municipal a autoridades, funcionarios y empleados municipales	Área Urbana	4,389 personas	Q 588,997.74
	2	Capacitación en gestión social a empleados municipales y sociedad civil urbana organizada	Área Urbana	2,803 personas	Q 805,028.26
	3	Capacitación en temas de administración, finanzas y en elaboración de instrumentos dirigida a autoridades, funcionarios y empleados municipales	Área Urbana	231 personas	Q 785,660.88
2023	1	Capacitación en Gestión Municipal a autoridades, funcionarios y empleados municipales	Área Urbana	2,126 personas	Q 374,429.3
	2	Capacitación en gestión social a empleados municipales y sociedad civil urbana organizada	Área Urbana	1,818 personas	Q 512,970.23
	3	Capacitación en temas de administración, finanzas y en elaboración de instrumentos dirigida a autoridades, funcionarios y empleados municipales	Área Urbana	109 personas	Q 474,689.8

**\*Nota: Cifras a nivel nacional**

## San Lucas Sacatepéquez, Sacatepéquez

Año	No,	Producto público	Comunidad	Hect, Afec,	Beneficiarios	Monto (Q)
2020	1	Incendios Forestales y No Forestales Atendidos	Aldea Choacorral Zona 4 de San LUCAS Sacatepéquez	1,5	N/I	Q9,882,225.10
2021	1	Incendios Forestales y No Forestales Atendidos	Aldea Choacorral	12	N/I	Q8,405,144.71
	1	Coordinadoras Municipales para la Reducción de Desastres	San Lucas Sacatepéquez	N/I	21	Q1,383,978.57
2022	1	Incendios Forestales y No Forestales Atendidos	Ruta interamericana km 27,9	1	N/I	Q9,330,624.02
	2		Aldea Zorzoya 2	1	N/I	
	3		Emballada, colindante con Vuelta el Zope o Arenera	4,5	N/I	

**\*\* NOTA: El monto consignado representa lo ejecutado en forma global para el ejercicio fiscal indicado**

**Alejandro Eduardo Giammattei Falla**  
**Señor Presidente de la República**

---

**Secretaría de Coordinación**  
**Ejecutiva de la Presidencia**

Álvaro Leonel Díaz Velásquez  
Secretario de Coordinación Ejecutiva

Danilo José Soto Castañeda  
Subsecretario de Coordinación Ejecutiva

Victor Hugo Paiz Gómez  
Subsecretario para la Descentralización

Leonel Eduardo Girón Véliz  
Director del Sistema de Consejos de Desarrollo

Luis Eduardo Orozco Orellana  
Director General para la Descentralización

Jonathan Arnulfo Del Cid López  
Director de Informática

Jesús Felipe Polanco Tello  
Director Técnico de Operaciones

Luis Alfonso Rodas Guzmán  
Director de Planificación

Jennifer Cristina García Marroquín  
Directora de Comunicación social

Luz Azucena Mendoza Cajbón  
Directora Administrativa Financiera

María José Sánchez Mejía  
Directora de Asesoría Jurídica

Alberto Emmanuel Soto de León  
Director de Auditoría Interna

Isis Ana Graciela Serrano Lemus  
Asesoría Técnica

Saúl Nehemías Obando Mejía  
Dirección Técnica de Operaciones

David Roberto Barrera Valenzuela  
Dirección Técnica de Operaciones

**Autorizado**

---

Alejandro Eduardo Giammattei Falla  
Señor Presidente de la República

Álvaro Leonel Díaz Velásquez  
Secretario de Coordinación Ejecutiva de la Presidencia

**Elaborado**

---

Despacho  
Secretaría de Coordinación Ejecutiva de la Presidencia

Subsecretaría de Coordinación Ejecutiva  
Secretaría de Coordinación Ejecutiva de la Presidencia

**Revisado**

---

Dirección del Sistema de Consejos de Desarrollo  
Dirección Técnica de Operaciones  
Dirección de Descentralización

**Diseño y diagramación**

---

Dirección de Comunicación Social



**340** municipios  
**fuertes,**  
**hacen un Estado fuerte!**

ACCESO A INFORMACIÓN DIGITAL



<https://scep.gob.gt/carta-de-navegacion-municipal/>