



# Carta de navegación Municipal

## MUNICIPALIDAD DE SAN LORENZO, SUCHITEPÉQUEZ



GOBIERNO de GUATEMALA  
DR. ALEJANDRO GIAMMATTEI

MINISTERIO DE SERVICIOS PÚBLICOS



GOBIERNO de GUATEMALA  
DR. ALEJANDRO GIAMMATTEI

MINISTERIO DE TRABAJO Y PREVISIÓN SOCIAL



GOBIERNO de GUATEMALA  
DR. ALEJANDRO GIAMMATTEI

MINISTERIO DE CULTURA Y DEPORTE



GOBIERNO de GUATEMALA  
DR. ALEJANDRO GIAMMATTEI

MINISTERIO DE AMBIENTE Y RECURSOS NATURALES



GOBIERNO de GUATEMALA  
DR. ALEJANDRO GIAMMATTEI

MINISTERIO DE SALUD PÚBLICA Y ASISTENCIA SOCIAL



GOBIERNO de GUATEMALA  
DR. ALEJANDRO GIAMMATTEI

MINISTERIO DE AGRICULTURA, GANADERÍA Y ALIMENTACIÓN



GOBIERNO de GUATEMALA  
DR. ALEJANDRO GIAMMATTEI

MINISTERIO DE COOPERACIÓN



GOBIERNO de GUATEMALA  
DR. ALEJANDRO GIAMMATTEI

MINISTERIO DE EDUCACIÓN



GOBIERNO de GUATEMALA  
DR. ALEJANDRO GIAMMATTEI

SECRETARÍA DE SEGURIDAD ALIMENTARIA Y NUTRICIONAL DE LA PRESIDENCIA DE LA REPÚBLICA



GOBIERNO de GUATEMALA  
DR. ALEJANDRO GIAMMATTEI

SECRETARÍA PRESIDENCIAL DE LA VELOCIDAD



GOBIERNO de GUATEMALA  
DR. ALEJANDRO GIAMMATTEI

COMISIÓN PRESIDENCIAL DE ASUNTOS MUNICIPALES



Instituto Guatemalteco de Turismo



SEGEPLAN



LIBERTAD  
15 DE  
SEPTIEMBRE  
DE 1821

## Estimados Alcaldes y Alcaldesas:

Me dirijo a ustedes con un mensaje de profundo compromiso y gratitud en este importante momento de transición de gobierno. Como Presidente de la República de Guatemala, identificado plenamente con el municipalismo y la necesidad de fortalecer el poder local, es mi deber informarles sobre los alcances y resultados a nivel local y nacional, y cómo orientar de mejor manera los retos del desarrollo en las 340 municipalidades del país.

En este sentido, deseo resaltar el análisis exhaustivo realizado por la Secretaría de Coordinación Ejecutiva de la Presidencia, los Ministerios y demás instituciones que reportan los logros alcanzados a nivel sectorial y del Sistema de Consejos de Desarrollo, así como las brechas que se deben superar. Los datos recopilados en este análisis, proporcionan una base sólida para la toma inteligente y oportuna de decisiones en cada municipalidad, por lo que se ilustran las prioridades de su municipio, así como las transferencias financieras que el Organismo Ejecutivo traslada de manera efectiva y oportuna a todas las municipalidades del país, lo que ha permitido ir cerrando brechas y asegurar un futuro más próspero.

El Sistema de Consejos de Desarrollo ha sido una herramienta fundamental para fomentar la participación ciudadana y garantizar que las necesidades de nuestras comunidades sean atendidas de manera adecuada. Gracias al esfuerzo conjunto entre el Gobierno central y las

municipalidades, se han logrado avances notables en el desarrollo local y en la mejora de la calidad de vida de nuestros ciudadanos, fortaleciendo así el municipalismo.

Es importante reconocer que aún existen retos por alcanzar. Estos retos y brechas demandan como país, redoblar esfuerzos y a trabajar de la mano para superar las adversidades. Con la información proporcionada por el Gobierno central en este documento, estamos en una posición sólida para tomar decisiones informadas que nos permitan avanzar hacia una Guatemala con más desarrollo. Hacer gobierno implica recordar que el verdadero poder radica en la unidad, complementariedad y colaboración, por lo que trabajar en conjunto para beneficio de las comunidades, asegura construir una Guatemala más fuerte, más unida y más próspera.

**"Que Dios bendiga Guatemala".  
Con gratitud y compromiso,**

**Dr. Alejandro Giammattei  
Presidente de la República**

LIBERTAD  
15 DE  
SEPTIEMBRE  
DE 1821

## Eficiencia en aportes a Consejos de Desarrollo, Departamental, Suchitepéquez 2020 - 2023

No.	Municipio	Porcentaje de ejecución 2020	Porcentaje de ejecución 2021	Porcentaje de ejecución 2022	Porcentaje de ejecución 2023	Porcentaje de ejecución 2020 - 2023
1	Santo Tomas La Unión	98%	100%	100%	58%	88%
2	San Pablo Jocopilas	100%	100%	100%	24%	78%
3	Río Bravo	100%	100%	100%	28%	78%
4	Patulul	73%	100%	90%	47%	76%
5	San Bernardino	100%	100%	100%	14%	75%
6	San Lorenzo	94%	100%	100%	10%	72%
7	San José el Ídolo	100%	100%	98%	6%	72%
8	San Juan Bautista	100%	100%	98%	8%	71%
9	San Antonio Suchitepéquez	87%	100%	100%	11%	71%
10	Pueblo Nuevo	100%	100%	100%	0%	69%
11	Cuyotenango	100%	100%	100%	0%	69%
12	Zunilito	82%	100%	94%	18%	69%
13	Santa Bárbara	75%	100%	100%	13%	69%
14	San Francisco Zapotitlán	85%	100%	100%	0%	68%
15	Santo Domingo Suchitepéquez	92%	95%	100%	3%	67%
16	Samayac	89%	100%	95%	0%	66%
17	Chicacao	98%	86%	100%	0%	66%
18	Mazatenango	91%	76%	100%	0%	64%
19	San Miguel Panán	73%	100%	72%	14%	62%
20	San José La Máquina	48%	98%	100%	0%	60%
21	San Gabriel	53%	100%	100%	0%	57%

\*Información al mes de agosto 2023.

## San Lorenzo, Suchitepéquez

### Asignación IVA-PAZ CODEDE

Al mes de agosto de 2023

Ejercicio Fiscal	Monto Aprobado	Saldo de Arrastre (Ejercicio fiscal anterior)	Monto Real	Monto Desembolsado	Saldo de Arrastre (Ejercicio fiscal actual)	Porcentaje de Ejecución
2020	Q4,194,923.00	-Q1,175,115.17	Q3,019,807.83	Q3,937,510.04	Q257,412.96	94%
2021	Q4,194,923.00	-Q257,412.96	Q3,937,510.04	Q4,194,923.00	Q0.00	100%
2022	Q4,901,432.00	Q0.00	Q4,901,432.00	Q4,901,432.00	Q0.00	100%
2023	Q5,551,376.00	Q0.00	Q5,551,376.00	Q579,799.60	Q4,971,576.40	10%
<b>Total</b>	<b>Q18,842,654.00</b>	<b>-Q1,432,528.13</b>	<b>Q17,410,125.87</b>	<b>Q13,613,664.64</b>	<b>Q5,228,989.36</b>	<b>72%</b>

1

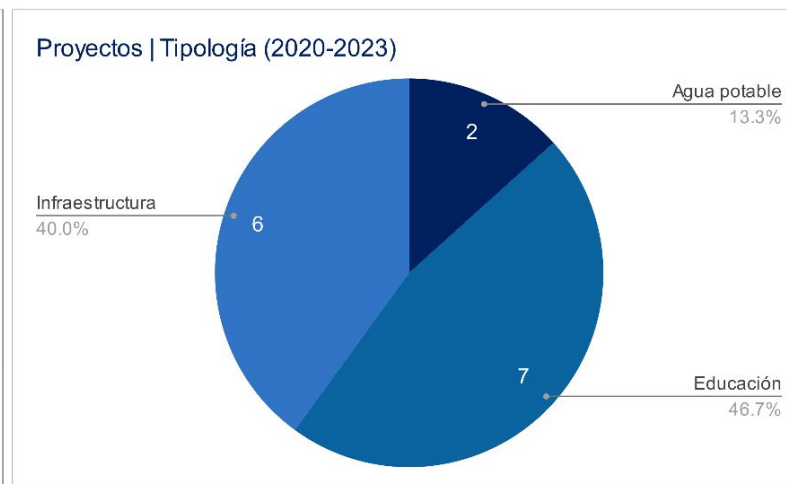
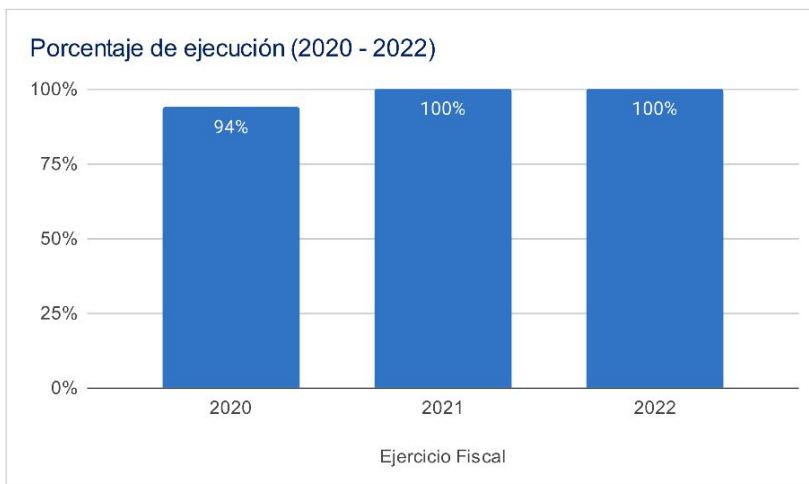

### Asignaciones y Transferencias al Municipio

Ejercicio Fiscal	Asignación Constitucional	Asignación IVA-PAZ Municipalidades	Asignación Vehículos	Petróleo	Asignación IVA-PAZ CODEDE	Total
2020	Q 5,568,444.58	Q 6,921,540.13	Q 777,599.45	Q 212,569.42	Q4,194,923.00	<b>Q 18,059,944.15</b>
2021	Q 5,554,805.02	Q 6,904,586.24	Q 775,694.77	Q 212,643.34	Q4,194,923.00	<b>Q 17,642,652.37</b>
2022	Q 6,767,905.09	Q 7,995,208.70	Q 775,148.39	Q 256,255.63	Q4,901,432.00	<b>Q 20,695,949.81</b>
2023	Q 7,503,977.42	Q 8,854,848.34	Q 783,346.95	Q 260,233.40	Q5,551,376.00	<b>Q 22,953,782.11</b>
<b>Total</b>	<b>Q 25,395,132.11</b>	<b>Q 30,676,183.41</b>	<b>Q 3,111,789.56</b>	<b>Q 941,701.79</b>	<b>Q18,842,654.00</b>	<b>Q 79,352,328.44</b>

1

Total asignado al municipio: **Q 79,352,328.44**

## Necesidades Municipales San Lorenzo, Suchitepéquez

Área prioritaria	Brecha %	Necesidades				
<b>Educación</b>						
PAIN (Programa de atención integral al niño y niña)	100%	En este nivel existe	2183	niños que necesitan atención educativa.		
Preprimaria	18%	Se recomienda contemplar	6	aulas y docentes para cubrir a	184	niños.
Primaria	0%	No existe brecha educativa en este nivel.				
Básico	42%	Se recomienda contemplar	13	aulas y docentes para cubrir a	384	niños.
Diversificado	99%	Se recomienda contemplar	31	aulas y docentes para cubrir a	942	niños.

<b>Salud y agua potable</b>						
Porcentaje desnutrición aguda	0.3%	Se registró	4	casos de niños menores de 5 años con desnutrición aguda en el municipio.		
Establecimientos de salud	0%	Considerando que el puesto de salud tiene capacidad para atender hasta a 5,000 personas, se determina que no existe brecha de establecimientos de salud.				
Enfermedades causadas por alimentos y agua	0.9%	Se registró	124	casos de enfermedades transmitidas por alimentos o agua contaminada.		
Red domiciliar de agua potable	5%	Se necesita cubrir el acceso a red domiciliar de agua potable de	140	viviendas.		

<b>Saneamiento</b>						
Manejo de desechos	87%	2660 viviendas requieren de un sistema adecuado de manejo de desechos sólidos o tren de aseo.				
Acceso a servicio sanitario	42%	1290 viviendas requieren de acceso a un servicio sanitario adecuado.				
Acceso a sistema de drenajes	49%	1504 viviendas requieren acceso a sistema de drenajes.				

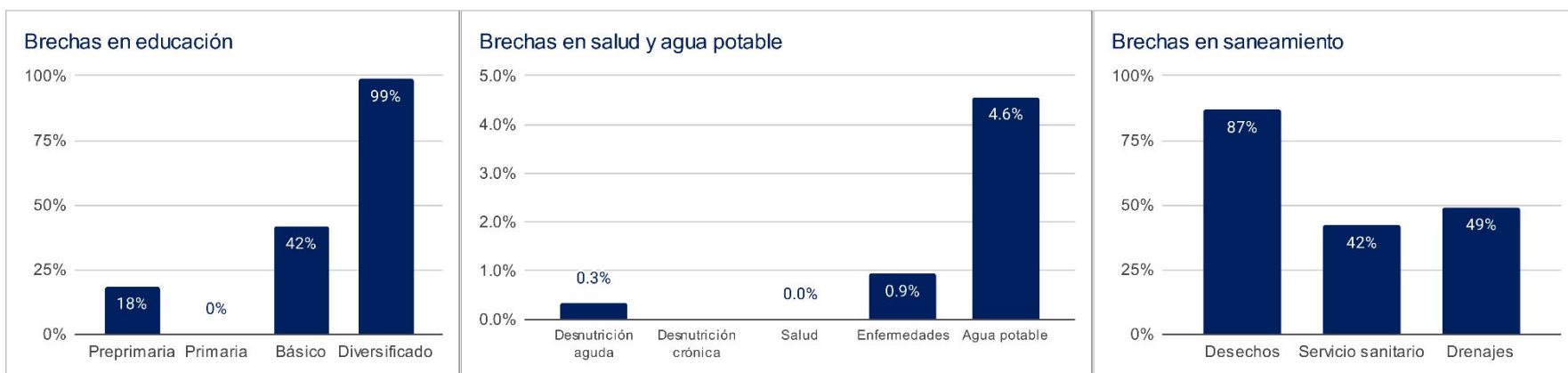

1 Asignaciones y Transferencias a Municipalidades. Dirección Financiera, MINFIN (2023)

3 Morbilidad por desnutrición crónica y aguda en menores de 5 años. SIGSA - MSPAS (2022). Morbilidad por enfermedades relacionadas a enfermedades transmitidas por alimentos y/o agua (ETAS's). SIGSA - MSPAS (2022). Establecimientos de salud a nivel nacional. MSPAS (2023).

2 Datos poblacionales del Censo 2018. INE (2018). Cobertura educativa. MINEDUC (2023).

4 Datos poblacionales y de vivienda. Censo 2018. INE (2018).

Departamento: Suchitepéquez

(1) ▾

Municipio: San Lorenzo

(1) ▾

Año	Aporte Consejos	Constitucional	IVA-Paz Municipalidades	Vehículos	Petróleo	Total
2024	6.427.414,00	7.503.977,42	8.854.848,34	783.346,95	260.233,40	23.829.820,11
2025	6.800.444,10	8.325.893,33	9.651.269,91	784.771,46	283.262,44	25.845.641,24
2026	7.382.587,60	8.907.917,14	10.232.957,76	786.686,17	297.554,25	27.607.702,92
2027	7.964.731,10	9.489.940,95	10.814.645,61	788.600,89	311.846,05	29.369.764,60
<b>Total</b>	<b>28.575.176,80</b>	<b>34.227.728,84</b>	<b>39.553.721,62</b>	<b>3.143.405,47</b>	<b>1.152.896,14</b>	<b>106.652.928,87</b>

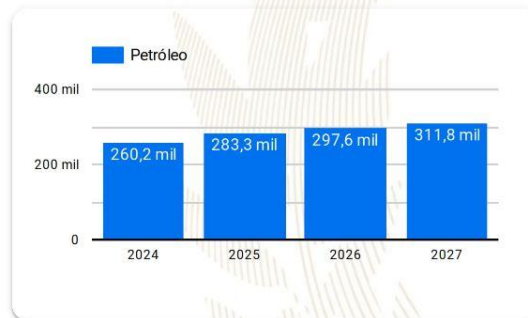
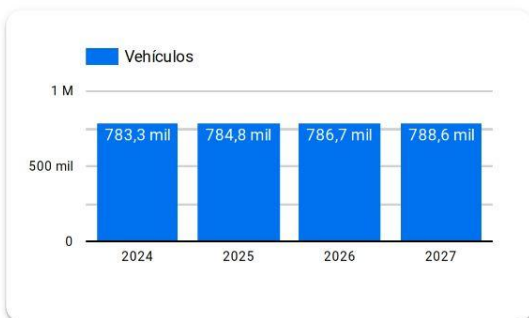
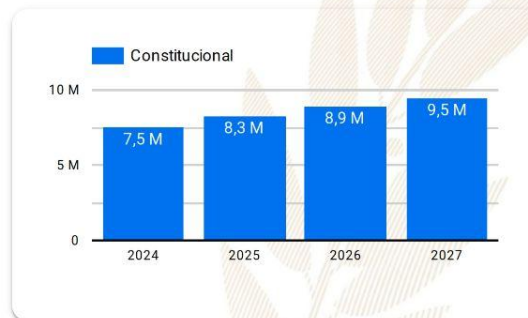

**Año 2024:** Presupuesto sujeto a aprobación por el Congreso de la República de Guatemala.

**Años 2025-2027:** Proyección elaborada en base a presupuestos aprobados para los años 2020 a 2024.

# Resumen de **giras** **presidenciales**

Giras Presidenciales es un modelo de seguimiento programático presidencial y de administración pública introducido en Guatemala en 2021, con el propósito de establecer mayor cercanía entre el gobierno central y los poderes locales. Estas giras permitieron la coordinación interinstitucional entre la Secretaría Privada de la Presidencia, la Secretaría de Coordinación Ejecutiva de la Presidencia y el gabinete de gobierno, con el liderazgo del Presidente de la República. La aceptación por parte de los alcaldes fue notable, con altos porcentajes de asistencia a las giras.

El enfoque municipalista del modelo promovió el acercamiento entre los poderes locales y el gobierno central, mediante mesas de discusión que abordaron temas de importancia municipal y agilizaron los procesos para satisfacer demandas y necesidades locales. Se presentaron propuestas prácticas para encontrar soluciones a través del seguimiento programático.

## MODALIDADES

Las giras presidenciales se adaptaron a distintas modalidades, presenciales en cabeceras departamentales y en el Palacio Nacional, incluyendo reuniones virtuales durante la pandemia de COVID-19, demostrando la capacidad de adaptación y la importancia de utilizar recursos tecnológicos para garantizar la continuidad de la gestión pública.

## SEGUIMIENTO

La documentación y el seguimiento de acciones derivadas de los proyectos y programas de desarrollo fueron sistematizados, esto fue logrado a través de la Secretaría de Coordinación Ejecutiva de la Presidencia y la Secretaría Privada de la Presidencia, con equipos dedicados a mantener actualizada la Matriz de Seguimiento a Compromisos Presidenciales y Solicitudes Municipales en las Mesas de Trabajo.

## RESULTADO

Las giras presidenciales contribuyeron a mejorar la administración pública, fortaleciendo la confianza y la participación ciudadana en la gestión gubernamental. Además, agilizaron los procesos y redujeron los tiempos de respuesta, impulsando el desarrollo del país.

Departamento: Suchitepéquez (1) ▾

Municipio: San Lorenzo (1) ▾

Los Compromisos Presidenciales y Solicitudes de Alcaldes, se adquirieron por el Señor Presidente, durante las Giras Presidenciales realizadas durante el periodo de Gobierno 2020-2023.

La Secretaría de Coordinación Ejecutiva de la Presidencia en coordinación con La Secretaría Privada de la Presidencia, realizaron el seguimiento programático de los Compromisos Presidenciales y Solicitudes de Alcaldes, en base a la actualización del avance indicado por los delegados de los diferentes Ministerios y Secretarías responsables.

## Compromisos Presidenciales



Compromisos

0



El Municipio no cuenta con Compromisos Presidenciales

● Ejecutados y en Ejecución ● Pendientes de Acción Municipal

Instituciones	Compromisos ▾	Solicitudes
1. MAGA	0	1
2. MINTRAB	0	1
3. SESAN	0	1
4. MINEDUC	0	3
5. INGUAT	0	1
6. CIV	0	2
<b>Total</b>	<b>0</b>	<b>9</b>

## Solicitudes de Alcaldes



Solicitudes

9

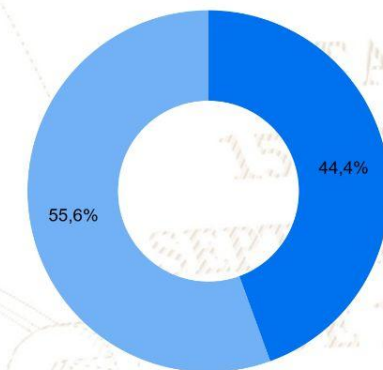

● Ejecutados y en Ejecución ● Pendientes de Acción Municipal



# SIPROCODE

La SCEP, con el objetivo de modernizar y hacer más eficientes, eficaces y transparentes los procesos de planificación y ejecución de los proyectos financiados con recursos de inversión destinados al Sistema de Consejos de Desarrollo, presentó ante el Consejo Nacional de Desarrollo Urbano y Rural -CONADUR- el Sistema Electrónico para la Administración de Procesos de Proyectos de Consejos de Desarrollo para su aprobación.

### OBJETIVO

Acercar a los entes rectores y a las unidades ejecutoras, con el fin de agilizar los procesos de solicitud y emisión de avales, dictámenes técnicos u otros documentos, para la aprobación de los proyectos en las etapas de planificación y ejecución. Asimismo, sustituir las interacciones físicas por virtuales y a la vez establecer un historial de tiempo por gestión realizada entre las unidades ejecutoras y los entes rectores, también notificar en tiempo real sobre las nuevas solicitudes.

### BENEFICIOS INSTITUCIONALES

- Coordinación interinstitucional permanente.
- Disminución de la burocracia.
- Reducción de la vulnerabilidad en los procedimientos.
- Agilización de procesos.
- Reducción de tiempo en emisión de avales, dictámenes técnicos y otros documentos a 20 días hábiles.
- Disminución de costos en trámites.
- Fortalece la transparencia en los procesos.
- Monitoreo y seguimiento a través de la plataforma;
- Trámites no presenciales.
- Vista pública de información general y acceso a la misma.
- Permitir el seguimiento a los procesos y gestiones de trámites en cada una de sus etapas por parte de las instituciones involucradas.

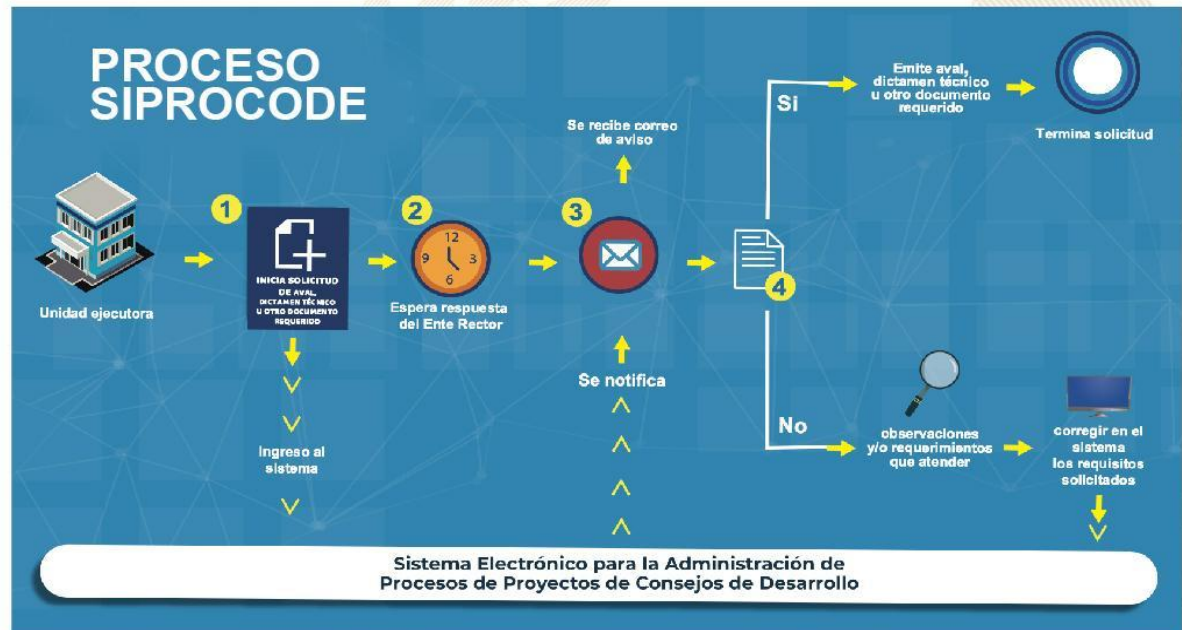



La SCEP coordina con diferentes instituciones del Estado y sector privado, para acercar los servicios públicos de forma temporal en alianza con municipalidades y gobernaciones departamentales, estimulando de esa manera el proceso de desconcentración de las instituciones del Estado.

SCEP realizó acciones de coordinación y logística para el desarrollo de las Jornadas Móviles de Servicios Integrados desde el año 2020 hasta julio de 2023.

## Servicios que se brindan durante las Jornadas Móviles de Servicios Integrados:

- Trámites de carencia de antecedentes policiales, renovación de licencia de conducir, pasaportes, actualización de datos y empadronamiento.
- Quioscos informativos del Sistema Nacional del Empleo, promoción del turismo y talleres de temas ambientales, entre otros.
- Información sobre las iniciativas Bono Social, entrega de becas y Comedores Sociales.
- Acceso a consultas de medicina general, psicología, nutrición, pediatría, hisopados, jornada de vacunación contra el COVID-19 y charlas sobre salud.
- Capacitaciones en temas tributarios y actualización de documentos, entre otros.



DEPARTAMENTO DE  
TRÁNSITO DE LA PNC



GOBIERNO de  
GUATEMALA  
DR. ALEJANDRO GIANMATTEI

MINISTERIO DE  
ECONOMÍA



GOBIERNO de  
GUATEMALA  
DR. ALEJANDRO GIANMATTEI

MINISTERIO DE  
SALUD PÚBLICA  
Y ASISTENCIA  
SOCIAL



CONSEJO  
NACIONAL DE  
ATENCIÓN AL MIGRANTE  
DE GUATEMALA

CONAMIGUA

Portal de

## Gobiernos Locales

Estimado Usuario, Bienvenido

### PORTAL DE GOBIERNOS LOCALES

Es un sitio web que ofrece al usuario, de forma fácil, dinámica e integrada, el acceso a una serie de recursos y de servicios relacionados a la información presupuestaria y financiera registrada por los gobiernos locales y sus empresas municipales en el SIAF.

Este portal cuenta con reportes dinámicos establecidos que ofrecen datos en tiempo real relacionados a:

- Presupuesto por Resultados
- Enfoque Temático
- Grupo Objeto de Gasto
- Finalidad, Función y División

También permite al usuario elaborar sus propios reportes de ingresos, gastos y contables de acuerdo a sus necesidades.

Para el análisis de las finanzas municipales y la oportuna toma de decisiones, pone a disposición los siguientes tableros de indicadores:

### ICFM Índice Consolidado Financiero Municipal:

Es una herramienta de análisis que permite a los funcionarios municipales realizar mediciones de los datos que registran en el -SICOIN GL-, con los cuales se puede interpretar la situación económico-financiera de la municipalidad durante uno o varios ejercicios fiscales.

### Objetivos de Desarrollo Sostenible:

Se presenta el impacto de la Gestión Municipal desde la perspectiva de los Objetivos de Desarrollo Sostenible.

Actualmente ofrece a los usuarios municipales la oportunidad de realizar el pago de sus servicios públicos a través de internet.

### Cobros en Línea:

Permite al vecino realizar sus pagos a través de tarjeta de crédito y/o débito, de cualquier servicio (agua, IUSI y arbitrios) que presta la Municipalidad, desde la comodidad de su casa o desde cualquier lugar en donde se encuentre; al ingresar en el ícono le permitirá:

- Pagar documento de cobro (Todos los Servicios)
- Pagar boleto de ornato
- Pagar multas de tránsito



También cuenta con una sección de noticias, biblioteca virtual y enlaces importantes.

Para acceder al Portal de Gobiernos Locales,  
escanea o haz click en el código QR:



### ÍNDICE CONSOLIDADO FINANCIERO MUNICIPAL - ICFM -

12101007

SUCHITEPÉQUEZ





MUNICIPALIDAD DE SAN LORENZO



**Calificación General**  
Gestión Financiera

**53**

Necesita Fortalecerse

		Puntuación máxima		Resultado municipio
	<b>Solvencia General</b>	<b>30</b>	Evalúa la generación y captación de recursos propios municipales que permitan la sostenibilidad financiera en el mediano y largo plazo. Asimismo refleja la dependencia en relación a las transferencias de la Administración Central.	<b>13</b>
	Autonomía Financiera Municipal	15		5
	Dependencia Financiera Municipal	6		1
	Ahorro Operacional	5		4
	Relación de Recursos y Gastos - Sin Endeudamiento	4		3
	<b>Solvencia Financiera</b>	<b>30</b>	Mide el nivel de endeudamiento, la capacidad de pago de la municipalidad, a través de la solvencia de sus finanzas y el volumen de endeudamiento.	<b>13</b>
	Liquidez Financiera	5		5
	Recursos por Endeudamiento	5		5
	Pasivo por Endeudamiento	10		1
	<b>Dinamismo Económico</b>	<b>15</b>	Evalúa la relación entre la inversión, la captación de recursos propios y el nivel de deuda en relación a la población de cada municipio, según el número de habitantes reflejados en la proyección proporcionada por el	<b>6</b>
	Inversión por Habitante	5		3
	Recursos Propios por Habitante	5		2
	<b>Evaluación Presupuestaria</b>	<b>25</b>	Mide la eficiencia en cuanto a la ejecución de recursos percibidos y gastos pagados, durante un ejercicio fiscal en relación al presupuesto vigente.	<b>21</b>
	Ejecución Presupuestaria de Ingresos	6		5
	Ejecución Presupuestaria de Egresos	5		4
	Relación de Gastos e Ingresos Ejecuta	5		5
	Ejecución por Tipo de Gasto	6		6
Transferencias Presupuestarias	3	1		

Fuente: Reporte índice consolidado financiero municipal ICFM, 2023, Ministerio de Finanzas Públicas.



Para acceder al detalle anual sobre el ICFM escanea el siguiente código QR.

### Ingresos

Código y Clase de Ingreso	Código y Recurso de Ingreso	Recurso Auxiliar	Presupuesto Vigente 2022	Presupuesto Vigente 2023	
10000 INGRESOS TRIBUTARIOS	10141 SOBRE LA TENENCIA DE PATRIMONIO	IUSI 2/1000	Q 16,068	Q 15,585	
		IUSI 6/1000	Q 47,171	Q 38,679	
		IUSI 9/1000	Q 164,583	Q 111,722	
		Multas IUSI 2/1000	Q 2,141	Q 1,811	
		Multas IUSI 6/1000	Q 6,020	Q 2,651	
		Multas IUSI 9/1000	Q 5,748	Q 2,516	
		<b>Total 10141 SOBRE LA TENENCIA DE PATRIMONIO</b>	<b>Q 241,731</b>	<b>Q 172,964</b>	
		10281 SOBRE ESTABLECIMIENTOS COMERCIAL	Farmacias	Q -	Q 108
			Otros Establecimientos Comerciales	Q 3,255	Q 1,635
			Tiendas	Q 872	Q 1,060
	<b>Total 10281 SOBRE ESTABLECIMIENTOS COMERCIALES</b>	<b>Q 4,127</b>	<b>Q 2,803</b>		
	10282 SOBRE ESTABLECIMIENTOS DE SERVICIO	Barberías	Q -	Q 18	
	<b>Total 10282 SOBRE ESTABLECIMIENTOS DE SERVICIOS</b>		<b>Q -</b>	<b>Q 18</b>	
	10283 SOBRE ESTABLECIMIENTOS INDUSTRIAL	Molinos de Nixtamal	Q 50	Q 36	
	<b>Total 10283 SOBRE ESTABLECIMIENTOS INDUSTRIALES</b>		<b>Q 50</b>	<b>Q 36</b>	
	10284 SOBRE DIVERSIONES Y ESPECTÁCULOS	Rockolas	Q 105	Q 1,215	
	<b>Total 10284 SOBRE DIVERSIONES Y ESPECTÁCULOS</b>		<b>Q 105</b>	<b>Q 1,215</b>	
	10285 SOBRE PRODUCTOS PRIMARIOS, MINER	Extraccion de Piedra de Rio	Q 32,400	Q 4,000	
	<b>Total 10285 SOBRE PRODUCTOS PRIMARIOS, MINERALES Y VEGETALES</b>		<b>Q 32,400</b>	<b>Q 4,000</b>	
	10286 SOBRE PRODUCTOS PRIMARIOS AGRÍCOL	Extraccion de Caña de Azucar	Q 17,792	Q 7,504	
<b>Total 10286 SOBRE PRODUCTOS PRIMARIOS AGRÍCOLAS</b>		<b>Q 17,792</b>	<b>Q 7,504</b>		
10287 SOBRE PRODUCTOS PRIMARIOS PECUARI	Extraccion de Ganado Mayor	Q 684	Q 279		
<b>Total 10287 SOBRE PRODUCTOS PRIMARIOS PECUARIOS</b>		<b>Q 684</b>	<b>Q 279</b>		
10289 OTROS ARBITRIOS MUNICIPALES	Multa del Boleto de Ornato	Q 12,945	Q 8,025		
	Valor Boleto de Ornato	Q 78,120	Q 68,805		
<b>Total 10289 OTROS ARBITRIOS MUNICIPALES</b>		<b>Q 91,065</b>	<b>Q 76,830</b>		
<b>Total 10000 INGRESOS TRIBUTARIOS</b>		<b>Q 387,954</b>	<b>Q 265,649</b>		
11000 INGRESOS NO TRIBUTARIOS	11290 TASAS Y LICENCIAS VARIAS	Licencias de Construcción	Q 701,013	Q 2,103,038	
		NA	Q -	Q -	
		Otras tasas y licencias varias	Q 6,430	Q 8,331	
		Tasa municipal por alumbrado público	Q 1,510,000	Q 1,405,187	
	<b>Total 11290 TASAS Y LICENCIAS VARIAS</b>		<b>Q 2,217,443</b>	<b>Q 3,516,556</b>	
	11410 DE EDIFICIOS Y VIVIENDAS	Arrendamiento de Salon Municipal	Q 1,090	Q 725	
	<b>Total 11410 DE EDIFICIOS Y VIVIENDAS</b>		<b>Q 1,090</b>	<b>Q 725</b>	
	11990 OTROS INGRESOS NO TRIBUTARIOS	Otros ingresos	Q 16,878	Q 17,855	
		<b>Total 11990 OTROS INGRESOS NO TRIBUTARIOS</b>	<b>Q 16,878</b>	<b>Q 17,855</b>	
	<b>Total 11000 INGRESOS NO TRIBUTARIOS</b>		<b>Q 2,235,411</b>	<b>Q 3,535,136</b>	
13000 VTA. DE BIENES Y SERV. DE LA ADM. PÚBLICA	13260 SERVICIOS ADMINISTRATIVOS MUNICIPALES	Concesion de Servicios de Agua (Pajas de Agua)	Q 9,900	Q 18,000	
		Estacionamiento de Vehiculos	Q -	Q 60	
		NA	Q -	Q -	
		Títulos Propiedad Servicio de Agua	Q 825	Q 1,575	
		<b>Total 13260 SERVICIOS ADMINISTRATIVOS MUNICIPALES</b>	<b>Q 10,725</b>	<b>Q 19,635</b>	
<b>Total 13000 VTA. DE BIENES Y SERV. DE LA ADM. PÚBLICA</b>		<b>Q 10,725</b>	<b>Q 19,635</b>		
14000 INGRESOS DE OPERACION	14240 SERVICIOS PÚBLICOS MUNICIPALES	Baños y Sanitarios Municipales	Q -	Q 600	
		Canon de Agua	Q 270,441	Q 207,600	
		NA	Q -	Q -	
		Otros Ingresos Por Servicios Publicos Municipales	Q 720	Q 300	
		Piso de Plaza	Q -	Q 11,557	
<b>Total 14240 SERVICIOS PÚBLICOS MUNICIPALES</b>	<b>Q 271,161</b>	<b>Q 220,057</b>			
<b>Total 14000 INGRESOS DE OPERACION</b>		<b>Q 271,161</b>	<b>Q 220,057</b>		

15000 RENTAS DE LA PROPIEDAD	15131 POR DEPÓSITOS INTERNOS	Intereses generados por Cuentas Monetarias	Q	45,157	Q	34,500
	<b>Total 15131 POR DEPÓSITOS INTERNOS</b>		<b>Q</b>	<b>45,157</b>	<b>Q</b>	<b>34,500</b>
<b>Total 15000 RENTAS DE LA PROPIEDAD</b>			<b>Q</b>	<b>45,157</b>	<b>Q</b>	<b>34,500</b>
16000 TRANSFERENCIAS CORRIENTES	16210 DE LA ADMINISTRACIÓN CENTRAL	Impuesto al Valor Agregado (IVA-PAZ) para Funcionamiento	Q	2,001,317	Q	2,216,750
		IMPUESTO CIRCULACION DE VEHICULOS PARA FUNCIONAMIENTO	Q	19,894	Q	19,600
		NA	Q	-	Q	-
		Situado Constitucional para Funcionamiento	Q	696,870	Q	751,500
	<b>Total 16210 DE LA ADMINISTRACIÓN CENTRAL</b>		<b>Q</b>	<b>2,718,081</b>	<b>Q</b>	<b>2,987,850</b>
<b>Total 16000 TRANSFERENCIAS CORRIENTES</b>			<b>Q</b>	<b>2,718,081</b>	<b>Q</b>	<b>2,987,850</b>
17000 TRANSFERENCIAS DE CAPITAL	17210 DE LA ADMINISTRACIÓN CENTRAL	Impuesto al Valor Agregado(IVA-PAZ) Inversión	Q	6,194,874	Q	6,650,250
		Impuesto de Circulacion de Vehiculos para Inversion	Q	775,866	Q	778,685
		Impuesto Petroleo y sus Derivados para Inversion	Q	258,284	Q	261,000
		Situado Constitucional Para Inversio	Q	6,271,831	Q	8,141,188
	<b>Total 17210 DE LA ADMINISTRACIÓN CENTRAL</b>		<b>Q</b>	<b>13,500,855</b>	<b>Q</b>	<b>15,831,123</b>
	17220 DE ENTIDADES DESCENTRALIZADAS Y AL CODEDE IVA PAZ	COLOCACIONES INTERNAS	Q	7,471,180	Q	5,601,926
		DISMINUCIÓN DE CAJA Y BANCOS DE RECURSOS DEL TESORO	Q	-	Q	-
			Q	1,698,639	Q	1,358,911
	<b>Total 17220 DE ENTIDADES DESCENTRALIZADAS Y AUTÓNOMAS NO FINANCIERAS</b>		<b>Q</b>	<b>9,169,819</b>	<b>Q</b>	<b>6,960,837</b>
<b>Total 17000 TRANSFERENCIAS DE CAPITAL</b>			<b>Q</b>	<b>22,670,674</b>	<b>Q</b>	<b>22,791,960</b>
23000 DISMINUCIÓN DE OTROS ACTIVOS FINANCIEROS	23110 DISMINUCIÓN DE CAJA Y BANCOS	NA	Q	-	Q	-
		SC-Distribucion de Petroleo y sus Derivados	Q	320	Q	320
		SC-impuesto Circulacion de Vehiculos	Q	4,430	Q	2,478
		SC-Ingresos Ordinarios de Aporte Constitucional	Q	197,008	Q	51,539
		SC-Ingresos Propios Municipales	Q	292,702	Q	19,032
		SC-Ingresos Tributarios IVA-PAZ	Q	2,524,701	Q	341,981
		SC-IUSI Funcionamiento (Por Admon. Mpal)	Q	11,592	Q	7,147
		SC-IUSI Inversion (Por Admon. Mpal)	Q	55,967	Q	50,044
	<b>Total 23110 DISMINUCIÓN DE CAJA Y BANCOS</b>		<b>Q</b>	<b>3,086,718</b>	<b>Q</b>	<b>472,542</b>
	23440 DISMINUCIÓN DE ANTICIPOS A CONTRAT	Anticipos Ingrsos Tributarios IVA PAZ	Q	52,095	Q	88,621
		Anticipos Impuesto Circulación de Vehículos	Q	-	Q	-
		Consejo de Desarrollo DISMINUCIÓN DE CAJA Y BANCOS DE RECURSOS DEL TESORO	Q	-	Q	339,728
		Consejo de Desarrollo IVA PAZ	Q	236,143	Q	352,896
		NA	Q	-	Q	-
	<b>Total 23440 DISMINUCIÓN DE ANTICIPOS A CONTRATISTAS Y PROVEEDORES A LARGO PLAZO</b>		<b>Q</b>	<b>288,238</b>	<b>Q</b>	<b>781,245</b>
<b>Total 23000 DISMINUCIÓN DE OTROS ACTIVOS FINANCIEROS</b>			<b>Q</b>	<b>3,374,956</b>	<b>Q</b>	<b>1,253,787</b>

15 DE  
SEPTIEMBRE  
DE 1821

## Egresos

Municipalidad2	Tipo de Gasto	Presupuesto Vigente 2022	Presupuesto Vigente 2023
SUCHITEPÉQUEZ - MUNICIPALIDAD DE SAN LORENZO	DEUDA PÚBLICA	Q 31,714,119	Q 31,108,574
	GASTOS DE FUNCIONAMIENTO	Q 10,000	Q 200,318
	INVERSIÓN	Q 5,388,830	Q 6,771,056
	<b>Total general</b>	<b>Q 31,714,119</b>	<b>Q 31,108,574</b>





## Ventanilla Única Municipal de Empleo - VUME -

Es un espacio de alianza estratégica con las municipalidades que tiene como objetivo brindar servicios que incrementen el perfil de empleabilidad de la población a nivel local, de tal manera que incrementen sus posibilidades de inserción laboral.

A través de las ventanillas, también se brinda a la población oportunidades de formación y capacitación técnica y otros servicios de los que el MINTRAB dispone, para que la población pueda acceder a estos de una forma más ágil desde su municipio.

### Beneficios de la VUME



Para mayor  
información,  
escanea o haz  
click en el  
código QR:



## Proceso para la implementación de la VUME en el municipio



## Estrategia Nacional de Municipios y Comunidades Saludables

### Línea de tiempo

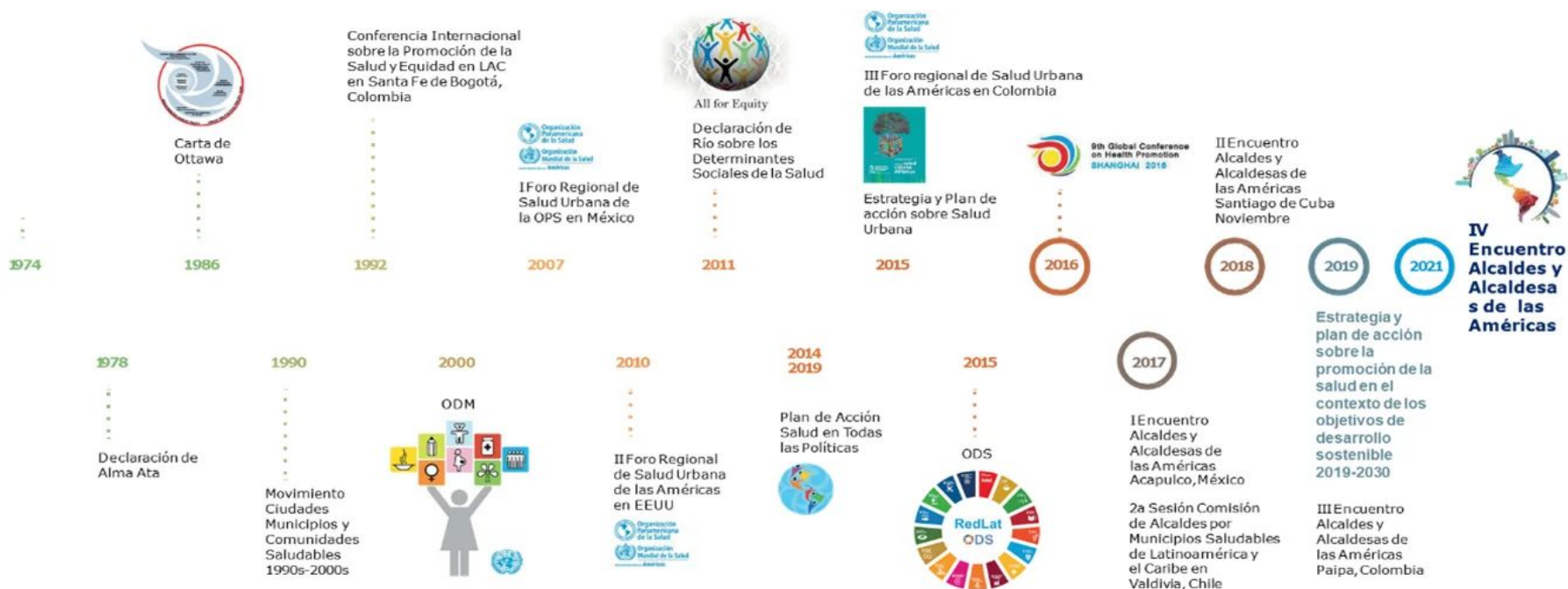

Fuente: Líneas Orientadoras para Municipios, Ciudades y Comunidades Saludables (MCCS) en la Región de las Américas (OPS/OMS, 2019).





## Estrategia Nacional de Municipios y Comunidades Saludables

### CONTENIDO

1. Municipio Saludable.

2. Intersectorialidad en Salud.

3. Mi municipio es sano. Entornos y estilos de vida Saludable.

4. Cero muertes maternas y Cero desnutrición en mi municipio.

5. Mi Municipio es verde.

6. Participación Social en Salud. Comunidades Saludables.

7. Gestión de Riesgo en Salud.



Promoción

Prevención

Atención

Rehabilitación

LIBERTAD

DE

DE 1821

### Situación Actual: Tratamiento de Aguas Residuales

#### OBLIGATORIEDAD MUNICIPAL



- Elaboración del Estudio Técnico de Aguas Residuales (ETAR) con el inventario de descargas del municipio, a más tardar el **30 de mayo de 2024**.
- Las municipalidades deberán cumplir con tener en operación, sistemas de tratamiento de las **2 descargas principales** a más tardar el **02 de mayo del 2025**.
- En el **02 de mayo 2027** deberán cumplir con tratar el 60% de sus descargas con los parámetros indicados en dicha etapa.
- En el **02 de mayo 2031** deberán cumplir con tratar el 100% de sus descargas con los parámetros indicados en dicha etapa.

Para la elaboración y actualización de los estudios técnicos se deberá de cumplir con el **Manual General del Reglamento de las Descargas y Reuso de Aguas Residuales y de la Disposición de Lodos. Acuerdo Ministerial Número 105-2008.**

Para el seguimiento y evaluación de aguas residuales y de aguas para reuso, los entes generadores deberán tomar a su costa, como mínimo, **dos muestras al año** y efectuar los análisis que correspondan de conformidad con los parámetros contenidos en el estudio técnico." **Artículo 49**

<b>Departamento</b>	Suchitepéquez	<b>Estudio Técnico de Aguas Residuales</b>	No tiene	<b>Descargas que el Inventario Reporta</b>	8
<b>Municipio</b>	San Lorenzo	<b>Plantas de Tratamiento en Operación</b>	2	<b>Plantas de Tratamiento sin Operación</b>	0

# REGLAMENTO 164-2021

El Acuerdo Gubernativo 164-2021, **Reglamento para la Gestión Integral de Residuos y Desechos Sólidos Comunes** es un esfuerzo en conjunto del Organismo Ejecutivo, las Municipalidades y todos los habitantes de Guatemala para solucionar progresivamente una problemática que es conocida comúnmente como "Basura" a Nivel Nacional.



**ENTRÓ EN VIGENCIA  
EL 11 DE AGOSTO DE 2021**

Escanea el Código QR o visita el sitio web [www.marn.gob.gt/Reglamento-164-2021](http://www.marn.gob.gt/Reglamento-164-2021) para conocer a detalle los plazos y obligaciones que establece este Reglamento.

### ¿Quiénes son los entes que deben cumplir este Reglamento?

Estas son algunas de las consideraciones que debes tener en cuenta, si tú, como persona individual o jurídica, pública o privada, nacional o extranjera, desarrollas alguna de las siguientes actividades en cualquier parte del territorio del país:

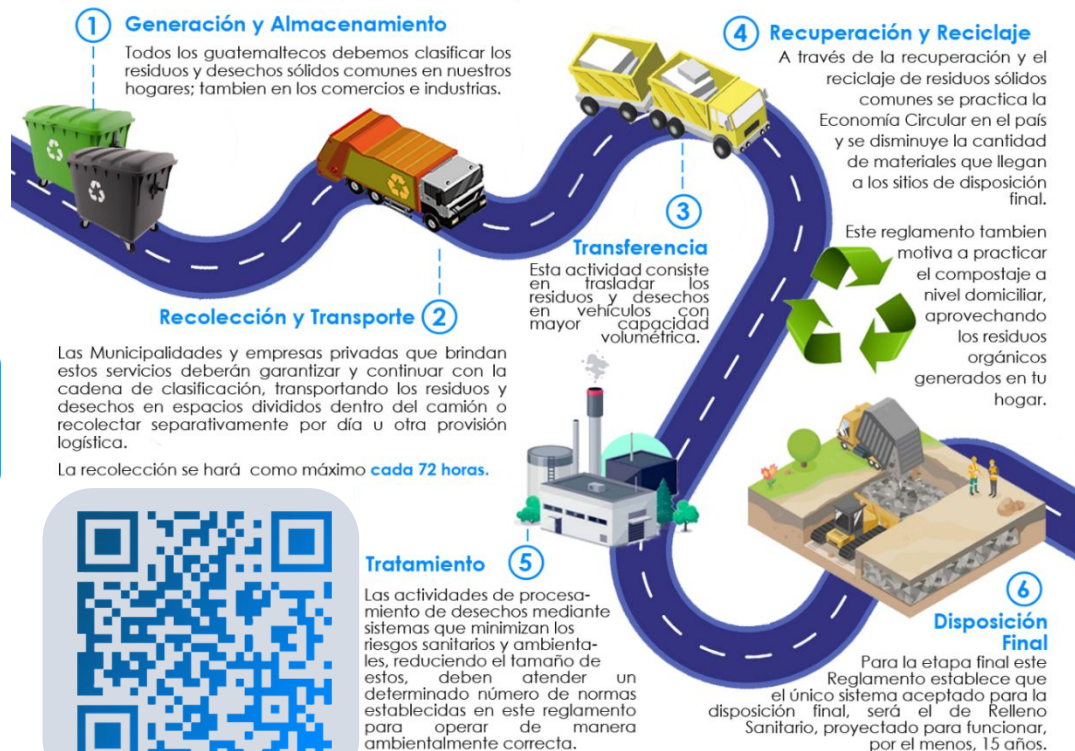

DE 1827

# CLASIFICACIÓN DE LOS RESIDUOS Y DESECHOS SÓLIDOS COMUNES

El MARN invita a Clasificar los Residuos y Desechos Sólidos Comunes que generes en tu hogar, comercio, industria y cualquier espacio público del Municipio; según lo establecido en el Acuerdo Gubernativo 164-2021 para proteger el medio ambiente de tu entorno.



## ORGÁNICO

¿Qué debo colocar en esta Clasificación?

Son productos de origen animal y vegetal, principalmente de los restos de alimentos, agricultura y jardinería. *Algunos ejemplos:*



## INORGÁNICO

¿Qué debo colocar en esta Clasificación?

Son productos que no están compuestos de materia vegetal o animal y son de difícil descomposición por microorganismos. *Algunos ejemplos:*



Todos los demás residuos que se contaminen con aceites, líquidos y otros materiales que les haga perder el potencial de ser reciclados.



Escanea el Código QR para Descargar la Guía de Identificación Gráfica y conocer más sobre la Clasificación.



## RECICLABLE

¿Qué debo colocar en esta Clasificación?

*Algunos ejemplos:*



Escanea el Código QR para conocer más sobre la Clasificación

## Información Agroclimática

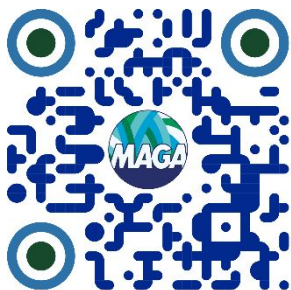

Para acceder al detalle de la información,  
escanea el código QR.

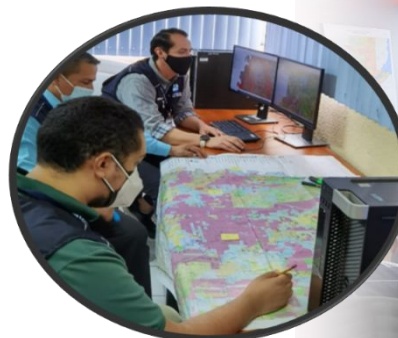

## Generalidades

Documento elaborado por el equipo de trabajo conformado por los departamentos de: El Centro de Información Estratégica Agropecuaria, Laboratorio de Información Geográfica, Cobertura Vegetal y Uso de la Tierra, y Departamento de Suelos, de la Dirección de Información Geográfica, Estratégica y Gestión de Riesgos -DIGEGR- del Ministerio de Agricultura, Ganadería y Alimentación -MAGA-.

### Características del municipio:

- Geográficas
- Biofísicas
- Productivas

### Temáticas:

- Mapa de características geográficas y biofísicas
- Capacidad de uso de la tierra
- Serie de suelos (Simmons 1,959)
- Descripción de las principales características
- Condiciones climáticas
- Cobertura vegetal
- Uso de la tierra año 2,020
- Fechas promedio de etapa fenológica ciclo de primera (cultivo de maíz/ frijol).

Se exponen las **potencialidades** y **limitaciones** del municipio en forma general.



# INFORMACIÓN AGROCLIMÁTICA

## Municipio de San Lorenzo, Suchitepéquez

### Características geográficas y biofísicas

El municipio se localiza al Sur del departamento; con las colindancias siguientes:

**Al Norte:** con el municipio de San Gabriel del departamento de Suchitepéquez.

**Al Sur:** con el océano pacífico.

**Al Este:** con Santo Domingo Suchitepéquez del departamento de Suchitepéquez.

**Al Oeste:** con Cuyotenango, Mazatenango y San Andrés Villa Seca del departamento de Suchitepéquez.

Su extensión territorial es de 284.99 km<sup>2</sup>, equivalentes al 13.3% del departamento.

Se localiza la altitud hasta los 500 msnm en un 100% de la superficie del municipio.

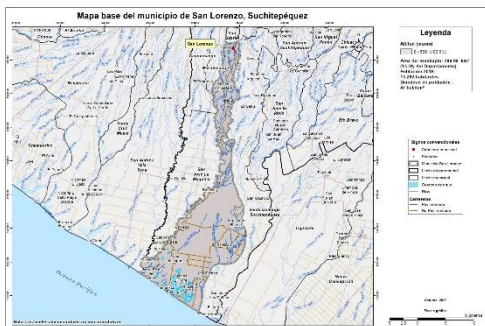

### Capacidad de Uso de la Tierra

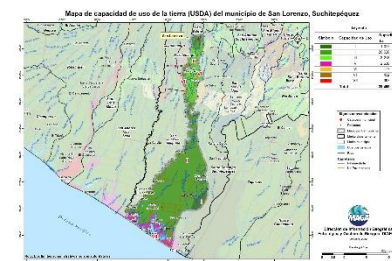

De acuerdo al mapa, para el municipio se presentan las siguientes categorías de uso: Agrícola (I, II y III) con 87.3%, Agroforestal (VI) con el 0.6%, forestal (VII) con un 1.5% y de Conservación de la Biodiversidad y Fuentes de Agua (V y VIII) con el 10.6 %.

### Serie de suelos

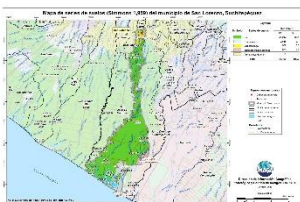

Respecto a las principales características de los suelos, estos provienen principalmente de depósitos marinos; posee relieves planos, suelos profundos, con buen drenaje, leve peligro a la erosión y alta fertilidad natural.

### Condiciones Climáticas

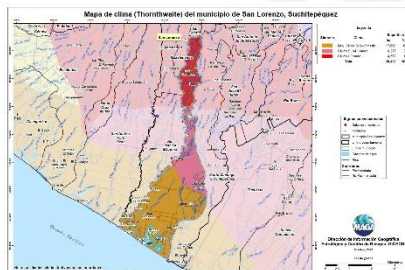

Respecto a las condiciones climáticas predomina el clima Muy Cálido-Húmedo (Mayor de 27.9 °C) con el 62.0% de la superficie del municipio; y el 38.0% es de Cálido (24.4- 27.8°C). Con respecto a la humedad, el 84.0% es Sub- Húmedo. Dada la distribución de la precipitación pluvial que se presenta, en época seca (noviembre a abril), se requiere riego.

Dentro de las principales amenazas naturales esta la ocurrencia de Sequías en categoría Alta (canícula julio-agosto), (MAGA, 2012).

### Cobertura Vegetal y Uso de la Tierra

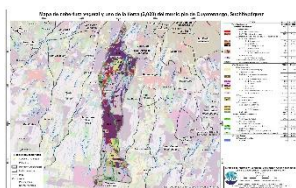

El 2.89% corresponde a territorios artificializados: zonas urbanizadas, zonas industriales, comercios y servicios, pista de aterrizaje zonas verdes artificiales, no agrícolas. El 79.86% es de territorios agrícolas: cultivos anuales (maíz, frijol, arroz y tabaco); Cultivos permanentes Banano-Plátano, piña, Palma de aceite, Hule, Mango, Caña de azúcar; Pastos y Huertos. Predomina en un 3.28% la categoría de Bosque manglar; seguido de Bosque latifoliado con 2.48%; Otras tierras forestales con 1.16%; Vegetación arbustiva baja (matorrales y/o guamil) con el 5.71%.

### Fecha promedio de etapa fenológica (cultivo de maíz / frijol)



## ¿Qué son?

Son centros en donde se imparten cursos de capacitación técnica laboral y formación emprendedora; en espacios físicos proporcionados por la comunidad, municipalidades, organizaciones no gubernamentales, iglesias y otros.

## ¿Cuál es su objetivo?

Contribuir al desarrollo de oferta formativa vinculada a familias ocupacionales y cualificaciones con significación en el empleo, que proporcione la formación adecuada a personas jóvenes y adultas para su inserción en el mercado productivo y que responda a la demanda laboral.

## Alianzas

Se realizan alianzas con municipalidades y otras organizaciones quienes proveen espacio físico y equipo para implementar los cursos.

También el Ministerio de Educación a través de la Dirección General de Educación Extraescolar, facilita equipo en diversas áreas e instructores para atender a los estudiantes.





## Oportunidades

- Capacitarse en áreas técnicas con demanda productiva.
- Desarrollo de competencias para la vida, el trabajo y la formación emprendedora como ejes transversales para fortalecer la empleabilidad.
- Desarrollo de habilidades blandas en los jóvenes y adultos que participan en los cursos de formación.
- Disminución de la brecha entre educación y empleo a través de los cursos de formación.



## ¿Qué son?

Son centros de formación y capacitación extraescolar, asociadas al área agropecuaria en donde el campo o parcela de tierra es el espacio de aprendizaje, en el cual los participantes aprenden, fortalecen y tecnifican sus conocimientos y capacidades con la orientación de especialistas técnicos para el aprovechamiento de los recursos en el marco del Programa de Alimentación Escolar, PAE.

## ¿Cuál es su objetivo?

Promover buenas prácticas agropecuarias a través de la formación y capacitación, desarrollando competencias asociadas al área agrícola y pecuaria para tecnificar capacidades técnicas de los participantes para constituirse en proveedores del Programa de Alimentación Escolar, para obtener el certificado de Productor Agropecuario con Especialidad en Alimentación Escolar.

## Alianzas

Se realizan alianzas con municipalidades y otras organizaciones gubernamentales y no gubernamentales quienes: autorizan y gestionan el uso de un espacio físico de terreno, proporcionan insumos, servicios básicos y personal para mantenimiento.

- Certificación de la formación modular a través del Programa Centros Municipales de Capacitación y Formación Humana, CEMUCAF.
- Certificación de la Competencia Técnico Laboral para acreditar “Productores Agropecuarios con Especialidad en Alimentación Escolar.
- Dotación de Módulos Formativos físicos o digitales para el desarrollo de procesos formativos.
- Transferencia Metodológica a técnicos de las ETCAE.





## Oportunidades

- Formación, capacitación y tecnificación.
- Productores locales acreditados y certificados en competencias agropecuarias.
- Desarrollo comunitario y reactivación de la economía local.
- Reducción de barreras de género.
- Empoderamiento de la mujer.
- Prevención de la migración irregular.
- Desarrollar habilidades de lectoescritura y matemática funcional, así como completar sus ciclos educativos a través de modalidades flexibles.
- Vínculo entre las OPF y Productores Locales para la provisión y suministro de alimentos como lo establece la Ley de Alimentación Escolar.





### ¿Qué son?

Son espacios comunitarios educativos que, mediante el uso de herramientas tecnológicas y metodologías innovadoras, facilitan a la población educativa el desarrollo y fortalecimiento de procesos formativos pertinentes a su contexto y necesidades. Está dirigido para estudiantes del Sistema Educativo Nacional.



### Alianzas

- ✓ Se gestiona la firma de convenio con las Municipalidades por 5 años para que apoyen con el espacio físico, pago de internet, energía eléctrica y seguridad.
- ✓ El Ministerio de Educación designa al instructor y facilita el equipamiento en coordinación con la cooperación.



### ¿Cuál es su objetivo?

Propiciar el desarrollo de la población a través de procesos de aprendizajes significativos, autónomos y colaborativos, mediante el uso de herramientas tecnológicas, en un modelo educativo flexible, pertinente y de calidad.





### Oportunidades

- Iniciar o continuar estudios en forma gratuita en el Programa Nacional de Educación Alternativa PRONEA
  - En el Nivel de Educación Primaria (de 13 años en adelante)
  - Nivel de Educación Media ciclo básico (de 15 años en adelante) y diversificado (de 17 años en adelante).
  - Avanzar a su propio ritmo.
  - Si ha extraviado su papelería de estudios, puede solicitar una evaluación por suficiencia para acreditar su formación y continuar estudiando.
- Acceso a computadoras e internet en forma gratuita para procesos formativos.
- Acompañamiento por parte de un tutor.



LIBERTAD  
15 DE  
SEPTIEMBRE  
DE 1821

## Análisis de seguridad en el municipio de San Lorenzo

Tendencia histórica de la incidencia criminal

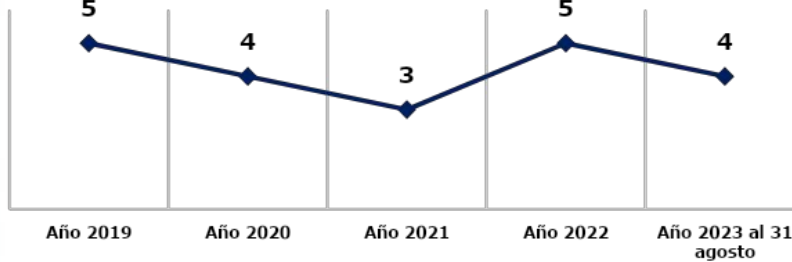

Hechos delictivos comparados

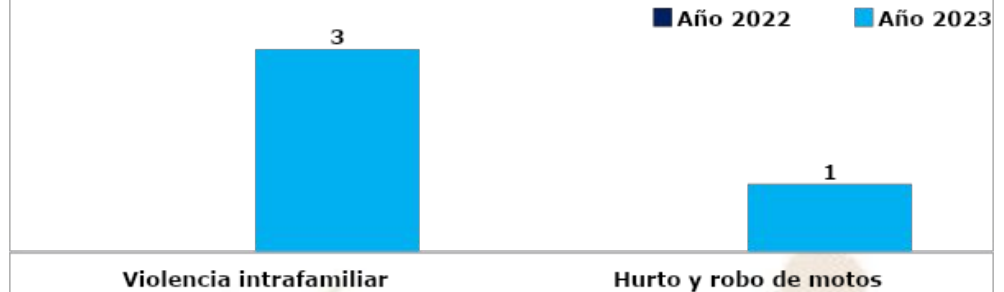

### Análisis:

- ❑ En el ranquin de criminalidad, el municipio de San Lorenzo se ubica en la 210ª posición a nivel nacional.
- ❑ En el año 2023, violencia intrafamiliar registra un aumento del 100% en comparación con el año 2022.
- ❑ No se registran datos de homicidios durante el año 2023.
- ❑ Los hechos registrados han ocurrido los días lunes, martes, sábado y domingo, en horario de 19:00 a 00:00 horas.
- ❑ Focalización de los servicios institucionales: Se brinda seguridad a comercios, calles principales, centros educativos, agencias bancarias y cajas rurales, entre otros.
- ❑ Las rutas que se comunica con el municipio son: Ruta principal hacia municipio de San Gabriel.





## Gestión integral de la seguridad

### ❑ **Objetivo institucional en el municipio**

Realizar actividades operativas (patrullajes, puestos fijos y operativos policiales) en los lugares donde se han registrado hechos negativos y donde exista más aglomeración de personas (plazas, mercados, paradas de buses, eventos deportivos u otros), para garantizar la vida, la integridad física y la seguridad de las personas y sus bienes.

### ❑ **Servicios policiales**

Dependencia policial	Talento humano	Recurso de movilidad		Tasa de policías por habitantes	Kilómetros que recorre cada unidad policial
		Vehículos	Motocicletas		
Subestación 33-1-5 San Lorenzo	15	1	0	Se dispone de 11 policías por cada 10,000 habitantes.	01 unidad policial cubre 60 km <sup>2</sup> de demarcación.
<b>Otras dependencias policiales de apoyo</b>					
Delegación de la Subdirección General de Prevención del Delito (Suchitepéquez)	14	1	--		
Delegación de la División Nacional contra el Desarrollo Criminal de las Pandillas (Suchitepéquez)	24	2	--		
Delegación de la División Especializada en Investigación Criminal (Suchitepéquez)	16	2	3		
Personal de la Subdirección General de Análisis e Información Antinarcótica SGAIA. (Suchitepéquez)	42	2			

### ❑ **Coordinación interinstitucional**

- ✓ Coordinación con instituciones en sectores de justicia, salud, educación y autoridades locales.
- ✓ La Policía Nacional Civil apoya a la Policía Municipal, en actividades culturales, sociales o de otra índole que se desarrolla en el municipio.

## Sistema de Información Cultural - SIC -

### ¿Qué es el Sistema de Información Cultural SIC?

Es una herramienta virtual al servicio de la sociedad. Registra, sistematiza y difunde información sobre la cultura diversa de nuestro país a nivel nacional.



**MUNAG**  
Museo Nacional de Arte de Guatemala  
The milicias de riqueza cultural.



### ¿Qué encontramos en el SIC?

Información de más de 500 lugares del patrimonio cultural y natural, más de 130 recetas de gastronomía tradicional; manifestaciones de la espiritualidad y religiosidad popular; escuelas y universidades de arte y cultura; legislación cultural; premios y reconocimientos para artistas, académicos y gestores culturales.

Una biblioteca virtual, noticias, vídeos culturales... y mucha más información de la rica y variada cultura de Guatemala.

## Registro Nacional de Artistas - RENART -

En el SIC también se encuentra el **Registro Nacional de Artistas RENART:**

- El RENART permite conocer cuántos artistas hay a nivel nacional. Apoyar a visibilizarlos y ampliar posibilidades de ofertar sus servicios artísticos.
- Actualmente hay más de 5,300 artistas registrados de los diversos municipios de Guatemala.
- Cada artista se registra por iniciativa y voluntad propia. Al registrarse recibe una certificación llamada **Número Único de Artistas -NUA-**. Este certificado puede ser utilizado convenientemente para gestionar apoyos en el Ministerio de Cultura y Deportes, y en otras instituciones nacionales y extranjeras.
- En el SIC el artista encontrará un tutorial que le guiará para registrarse en el RENART.



[sicultura.gov.gt](http://sicultura.gov.gt)



La información cultural en el SIC, se puede encontrar desglosada por municipios:

Por ejemplo, en el municipio de **San Lorenzo**, departamento de Suchitepéquez, se encuentra pendiente de registro la información de sus recursos culturales.

## ¿Cuántos artistas hay en mi municipio?

Cada municipio, puede conocer quiénes, cuántos y dónde están sus artistas a través del **RENART**.

En el municipio de **San Lorenzo**, departamento de Suchitepéquez, está registrado **1 artista**: de artes musicales.

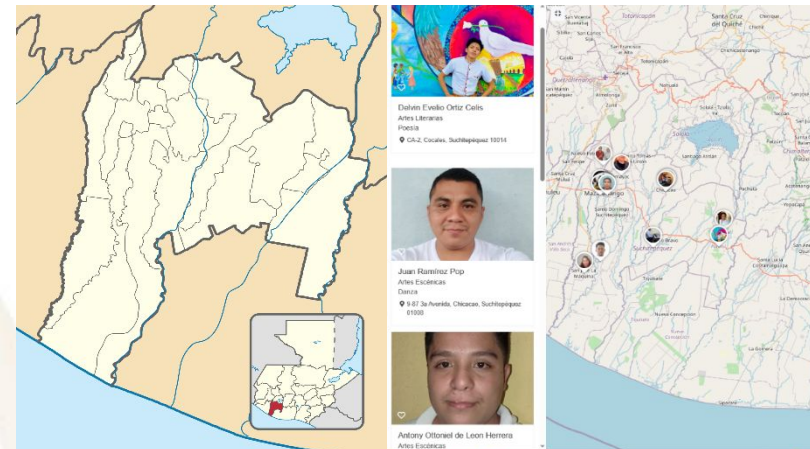

LIBERTAD  
15 DE  
SEPTIEMBRE  
DE 1821

## Oficinas Municipales de Agua y Saneamiento - OMAS -

**164** MUNICIPALIDADES QUE  
YA CUENTAN CON OMAS

MODELO  
**ASH**

AGUA POTABLE,  
SANEAMIENTO  
E HIGIENE

### Objetivo

Contribuir con las municipalidades en la gestión sostenible del agua potable, saneamiento e higiene, para garantizar una mejor calidad de vida de la población

**1**

#### Fortalecimiento municipal

Consiste en establecer y desarrollar las capacidades institucionales, técnicas, legales y de participación que permitan a la Municipalidad abordar de manera priorizada, estratégica y sostenible el tema del agua, saneamiento e Higiene en todo el municipio.

**2**

#### Análisis situacional de agua, saneamiento e higiene

Consiste en establecer e implementar herramientas y metodologías participativas para la recopilación de información clave de agua potable, saneamiento e higiene para la toma de decisiones.

**3**

#### Planificación de la intervención

Este es el componente que facilita el proceso para planificar las alternativas y soluciones a los problemas de agua, saneamiento e higiene identificados y priorizados, tanto por las poblaciones, técnicos y autoridades del municipio.



### Oficinas Municipales de Agua y Saneamiento - OMAS -

4

#### Mobilización de Recursos

Es el proceso de identificar y gestionar recursos para la implementación de los planes estratégicos, de inversión y operativos de agua saneamiento e higiene en los municipios.

5

#### Organización y participación social inclusiva y equitativa

Consiste en contribuir al empoderamiento de la población, para satisfacer las necesidades y condiciones diferenciadas en agua, saneamiento e higiene de los diversos grupos sociales.

6

#### Implementación de infraestructura de agua y saneamiento

Consiste en universalizar la cobertura de los servicios de agua potable y saneamiento, a través de la implementación, rehabilitación y mejoramiento de sistemas de agua y saneamiento de forma sostenible.

7

#### Gestión integrada de recursos hídricos

Consiste en gestionar el recurso hídrico, considerando los distintos usos de manera interdependiente, privilegiando el agua para consumo humano, con la participación de los diferentes sectores de la sociedad e instituciones del municipio.

8

#### Integridad en la prestación de los servicios de agua y saneamiento

Consiste en fomentar la integridad a nivel municipal y comunitario, basada en los principios de transparencia, rendición de cuentas y participación para fortalecer la gobernabilidad.

9

#### Cambios de comportamiento en prácticas de higiene y saneamiento

Consiste en fortalecer las capacidades municipales, institucionales y comunitarias para la promoción y adopción de cambios de comportamiento en prácticas clave de higiene y saneamiento.

10

#### Aprendizaje y gestión del conocimiento

Consiste en el abordaje de elementos que contribuyen a facilitar procesos de generación, modificación, actualización, transmisión y uso de modificación, actualización, transmisión y uso de conocimientos en el entorno del agua, saneamiento e higiene

11

#### Sistemas de información municipal

Este componente busca plantear mecanismos para recolectar, analizar e interpretar datos para utilizarlos en la toma de decisiones relacionadas con la universalización y sostenibilidad de los servicios de agua y saneamiento en los municipios.

## Inventario de atractivos turísticos



- ❖ Es la herramienta que registra ordenadamente los factores físicos y culturales de los atractivos turísticos, conformando la oferta turística del país. Se elabora en 2 fases: 1) registro de la información (categorización), 2) evaluación de los recursos (jerarquización).
- ❖ Los atractivos turísticos están clasificados en 5 jerarquías:
  - ❖ Los atractivos jerarquía 5 presentan rasgos excepcionales de interés y valor mundial, de gran significancia para el mercado turístico internacional y que atraen un flujo importante de visitantes.
  - ❖ Los atractivos jerarquía 4 son aquellos con características singulares y representativos para la región Centroamérica y visitantes nacionales, ya sea por sí solo o en conjunto con otros recursos contiguos y aptos de aprovecharse.
  - ❖ Los atractivos jerarquía 3 presentan algún rasgo llamativo de representatividad nacional. Son oferta complementaria para visitantes internacionales.
  - ❖ Los atractivos jerarquía 2 representan oferta para turistas del departamento o región donde se ubica, se encuentran en lugares donde no se han desarrollado facilidades turísticas complementarias. (hoteles, restaurantes, otros servicios).
  - ❖ Los atractivos jerarquía 1 son oferta para turistas del mismo municipio.

Para el municipio de San Lorenzo, departamento de Suchitepéquez, se registra en el inventario, la siguiente información de los atractivos turísticos.

RECURSO TURÍSTICO	TIPO	SUBTIPO	JERARQUÍA
Playa Chicago	Naturales	Playa	1
Playa Churririn	Naturales	Playa	1
Playa de Tahuexco	Naturales	Playa	1

La actualización del registro y evaluación de los atractivos turísticos se realiza por medio del departamento de Planeamiento turístico de INGUAT.

## PLANTA TURÍSTICA REGISTRADA

- ❖ Se registran establecimientos de hospedaje, agencias de viajes, academias de español, transporte turístico terrestre y guías de turistas. A través de este registro cada municipio puede conocer cuántos y cuáles empresas y servicios turísticos están registrados y dónde están ubicados.
- ❖ En el sitio <https://registro.inguat.gob.gt/> se puede consultar el directorio de servicios turísticos registrados, así como los formularios y requisitos para solicitar la inscripción.

- ❖ Para incrementar el nivel de calidad de los servicios turísticos el INGUAT otorga a las empresas registradas y a los restaurantes que cumplen con los requisitos de la normativa técnica, los distintivos “sello Q”, “sello Q Verde” y “bioseguridad turística”.

Escanea el código QR para acceder al registro de servicios turísticos:



En el municipio de SAN LORENZO, departamento de SUCHITEPÉQUEZ, se registra:

### SERVICIOS TURÍSTICOS

Para inscribir en los registros del INGUAT a los Establecimientos de Hospedaje, Agencias de Viaje, Academias de Enseñanza de Español como Segundo Idioma, Transporte Turístico Terrestre y Guías de Turistas. Puede descargar los formularios para realizar el registro en el siguiente link: <https://registro.inguat.gob.gt/#>.  
Para cualquier consulta puede comunicarse al PBX: 2290-2800 al Departamento de Fomento Turístico

### DISTINTIVOS DE CALIDAD

Los Distintivos de Calidad y Sostenibilidad Turística son otorgados a los servicios turísticos que garantizan a sus clientes, la implementación de un proceso de mejora continua y el cumplimiento de estándares de calidad y sostenibilidad en sus operaciones.

Los servicios turísticos que cuentan con este Distintivo que otorga el INGUAT de manera gratuita, han pasado por un proceso interno en donde se establecen controles en los procesos y servicios, para la satisfacción de los turistas, así como la seguridad y confort de las instalaciones.

Para mayor información: [calidad.turistica@inguat.gob.gt](mailto:calidad.turistica@inguat.gob.gt)

## Política para la Generación y Recaudación de Ingresos Propios – PGRIP-

### Contexto

En el 2022, INAP asistió técnicamente a 106 municipalidades para la elaboración de la **Política para la Generación y Recaudación de Ingresos Propios**, con el objetivo de que cuenten con un documento que contenga lineamientos que les permitan **mejorar la recaudación de ingresos propios convencionales y no convencionales**.

### Política para la Generación y Recaudación de Ingresos Propios – PGRIP-

Aunque las propuestas de PGRIP han sido diseñadas según las necesidades de cada contexto, **todas parten de una matriz común en la que se expone:**



### Esquema General de PGRIP

<b>Auto diagnóstico financiero de la municipalidad</b>	Muestra los déficits presupuestarios y de las brechas que se generan por la falta de ingresos propios, identificando las tasas, arbitrios e impuestos que la municipalidad puede cobrar pero que no está cobrando y las razones por las cuales no lo hacen.
<b>Identificación de Potenciales</b>	Fuentes potenciales de ingresos no convencionales que permitan diseñar estrategias para hacer efectiva su recaudación.
<b>Lineamientos para la generación de ingresos convencionales</b>	Evaluación de los ingresos propios convencionales que la municipalidad está dejando de percibir, propuestas de mecanismos para mejorar los ingresos (Arbitrios, tarifas e impuestos que puede cobrar la municipalidad de acuerdo a la normativa vigente).
<b>Lineamientos de acción para ingresos no convencionales</b>	Propuesta de los ingresos no convencionales que se pueden obtener en base al potencial económico y los recursos físicos y naturales disponibles en el municipio, así como de los mecanismos que se pueden aplicar para generar estos ingresos.





## Monitoreo Índice de Gobernanza en Seguridad Alimentaria y Nutricional (SAN)

Esta herramienta tiene como finalidad la autoevaluación del desempeño de la COMUSAN y la calidad de su gestión, asimismo conocer las potencialidades y áreas a mejorar de dicha comisión en un momento determinado, definiendo un índice de gobernanza en SAN que permita la toma de decisiones consensuadas y oportunas por la COMUSAN.



Esta herramienta consiste en una aplicación que por medio de algoritmos, combina datos de 31 variables y 7 indicadores para definir un Índice de Gobernanza en SAN.



Participación: **6 variables**  
Equidad: **5 variables**  
Transparencia: **3 variables**  
Eficiencia: **4 variables**  
Capacidad de respuesta institucional: **8 variables**  
Coordinación: **3 variables**  
Marco regulatorio: **2 variables**



El Índice de Gobernanza se clasifica en tres niveles:

-  Nivel débil de Gobernanza en SAN: **Entre 0% y 49.99%**
-  Gobernanza en SAN aceptable: **Entre 50% y 79.99%**
-  Gobernanza en SAN totalmente aceptable: **Entre 80% y 100%**

# Municipio de San Lorenzo, Suchitepéquez

Información	Datos	Ranking Departamental	Ranking Municipal	Mapa
-------------	-------	-----------------------	-------------------	------



## Monitoreo de Gobernanza en SAN



Año 2023

Cuatrimestre q1

Departamento Suchitepéquez

Municipio San Lorenzo Suchitepéquez

- Débil entre 0% y 49.99%
- Aceptable entre 50% y 79.99%
- Totalmente Aceptable entre 80% y 100%

Índice de Gobernanza en SAN

# 84%

Gobernanza **Totalmente Aceptable** en SAN

Resumen de Indicadores

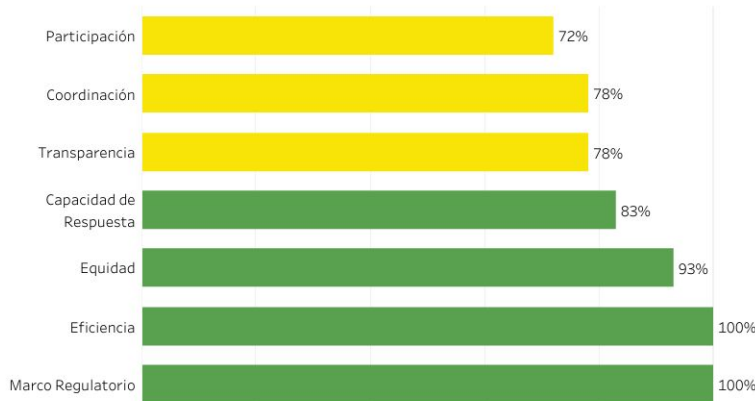

Mapa de Ubicación



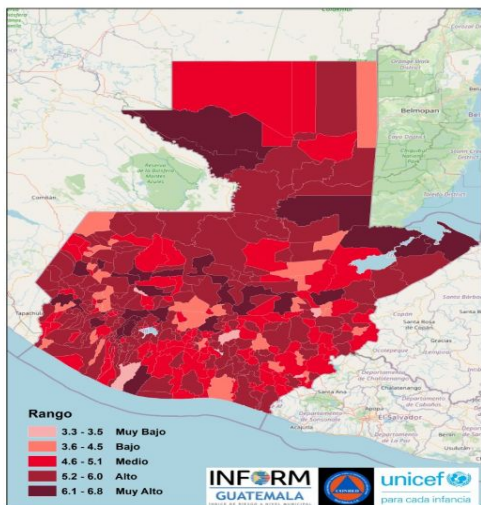

Estructura



SAN LORENZO, SUCHITEPÉQUEZ

Clasificación de Riesgo

**MEDIO**

El municipio presenta recurrencia de eventos naturales y degradación ambiental, con factores que reflejan vulnerabilidad y falta de capacidades / recursos para la respuesta ante eventos de distinto origen.

Índice de Riesgo de Desastres

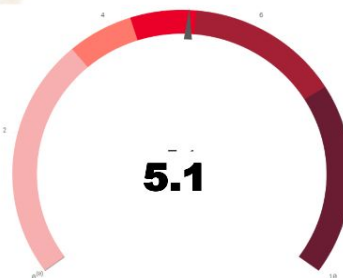

INFORM Guatemala, es una herramienta nacional, abierta, objetiva y transparente que sirve para valorar el riesgo de desastres, a partir de la identificación de amenazas, vulnerabilidades y capacidades de respuesta en los 340 municipios del país.

SIMPLIFICA e INTEGRA Información sobre el riesgo de desastres a nivel municipal en Guatemala

TOMA DE DECISIONES

Mapa municipal



Escala 0—10



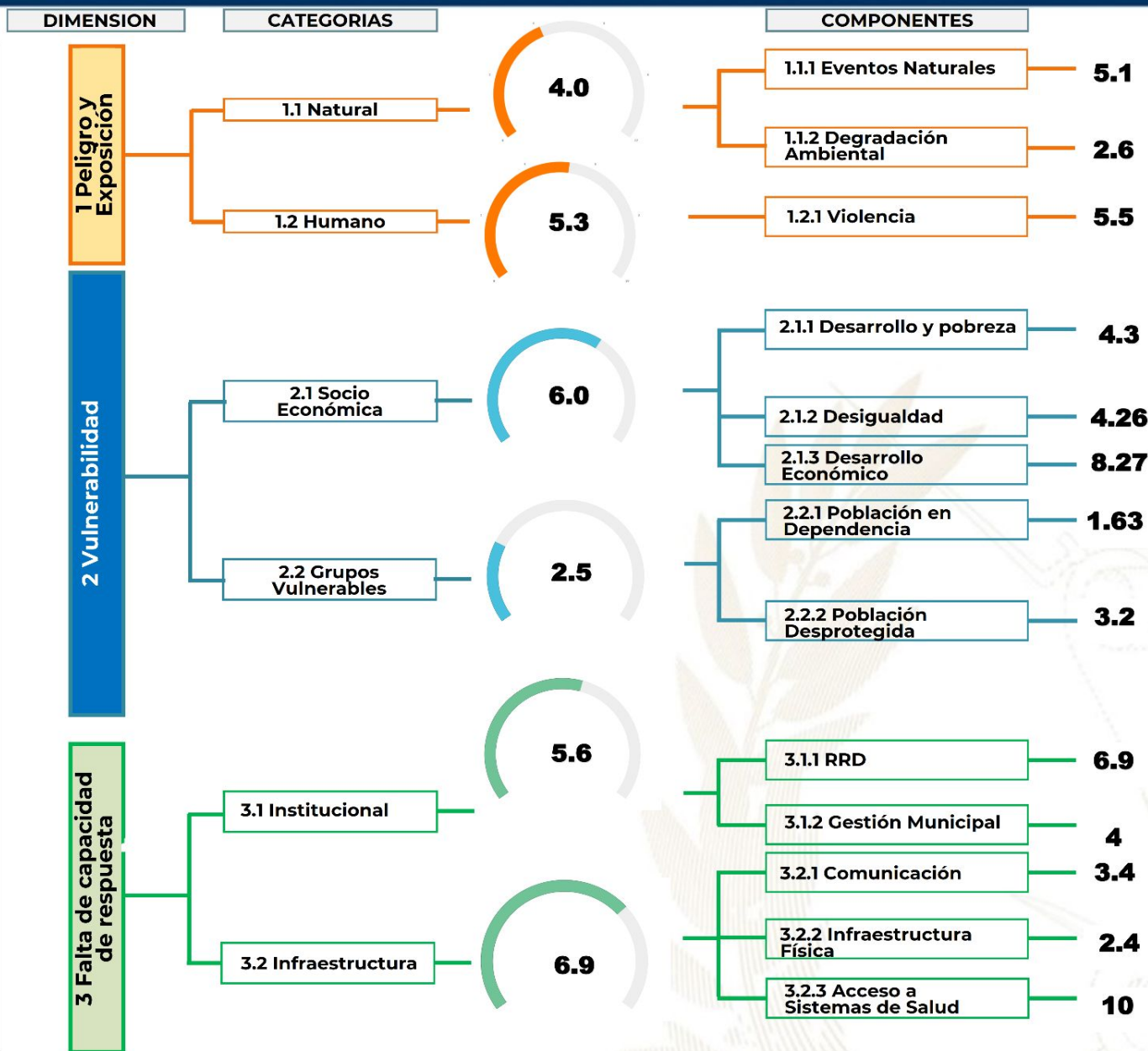

### Procesos importantes para seguimiento:

- Ordenamiento territorial
- Plan Municipal de Respuesta
- Marco Nacional de Recuperación
- Normas para la Reducción de Desastres 1-4
- AGRIP
- Conformación de Coordinadoras para la Reducción de Desastres.
- Integración de Instancias Municipales para la Gestión Integral del Riesgo de Desastres.

## Oferta Programática Dirigida a los Gobiernos Locales

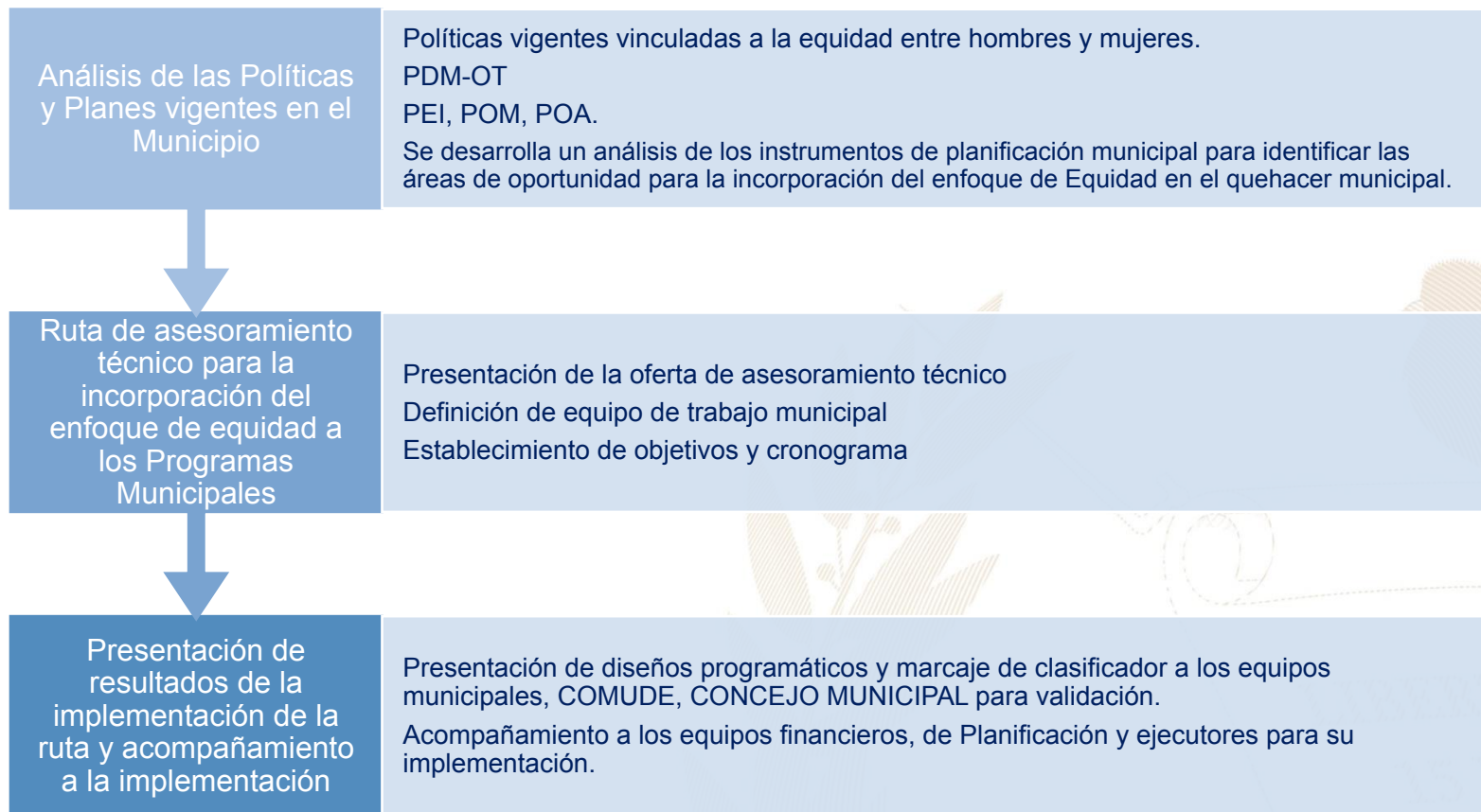

Más información aquí

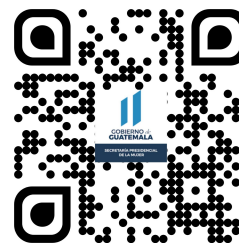

El Índice de Desarrollo Humano Municipal (IDH-M) describe el nivel de bienestar en una sociedad a partir de tres dimensiones básicas: educación, salud y nivel de vida. El IDH-M se mide entre 0 y 1, siendo 1 el mayor nivel de desarrollo humano.

A partir de los resultados del XII Censo Nacional de Población (INE, 2019), el IDH-M para el municipio de San Lorenzo fue de: **0.62**. Este valor se encuentra por debajo del promedio del IDH-M en el departamento de Suchitepéquez (0.64) y por debajo del promedio del IDH-M (0.63).

Las dimensiones del IDH-M que presentan mayor oportunidad de mejora en San Lorenzo son: **educación y nivel de vida**.

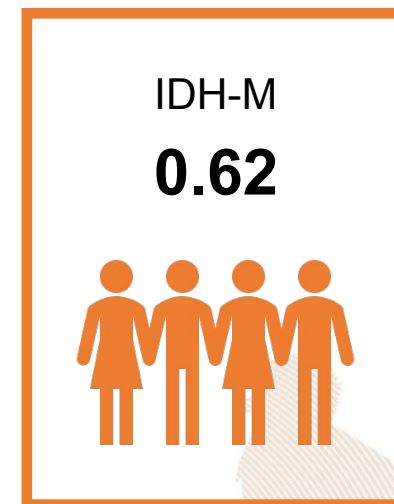

0.49

### Educación

Esperanza educativa;  
Escolaridad



0.81

### Salud

Acceso a agua y saneamiento;  
Materiales de pared y piso;  
Supervivencia de hijos nacidos vivos



0.59

### Nivel de Vida

Escolaridad de PEA;  
Número de dormitorios por persona;  
Tipo de ocupación de  
Población Ocupada;  
Categoría ocupacional de  
Población Ocupada;  
Ubicación geográfica

#### Referencias:

Instituto Nacional de Estadística de Guatemala (INE). (2019). XII Censo Nacional de Población y VII de Vivienda. Disponible en línea: <https://www.censopoblacion.gt/>  
Programa de las Naciones Unidas para el Desarrollo (PNUD). (2022). Informe Nacional de Desarrollo Humano. Disponible en línea: <https://indhguatemala.org/visualizacion/>

**El Índice de Privaciones Multidimensionales Municipal (IP-M) describe la pobreza a nivel municipal**, para reflejar las carencias de los hogares en la calidad de la vivienda, en el empleo, en los logros educativos, en el acceso a servicios básicos de agua, saneamiento y energía, y en tecnología. El IP-M se mide entre 0 y 1, siendo 1 el mayor nivel de privaciones.

A partir de los resultados del XII Censo Nacional de Población (INE, 2019), **el IP-M para el municipio de San Lorenzo fue de: 0.38**. Este valor se encuentra por encima del promedio del IP-M en el departamento de Suchitepéquez (0.32) y por encima del IP-M en el país (0.32).

Las dimensiones del IP-M que presentan mayor oportunidad de mejora en San Lorenzo son: **tecnología y vivienda**

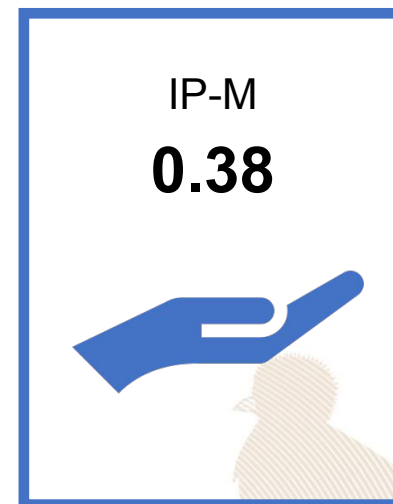

0.33

## Vivienda

Materiales precarios en piso, techo y paredes;  
Hacinamiento



0.31

## Empleo

Trabajo infantil;  
Empleo doméstico;  
Trabajo no remunerado;  
Categorías ocupacionales



0.14

## Educación

Inasistencia escolar;  
Rezago escolar;  
Adultos sin escolaridad;  
Adultos con menos de 6 años de escolaridad



0.20

## Servicios básicos

Acceso restringido a agua;  
Acceso restringido a saneamiento;  
Sin energía eléctrica



0.94

## Tecnología

Sin computadora en el hogar;  
Sin internet en el hogar

### Referencias:

Instituto Nacional de Estadística de Guatemala (INE). (2019). XII Censo Nacional de Población y VII de Vivienda. Disponible en línea: <https://www.censopoblacion.gt/>  
Programa de las Naciones Unidas para el Desarrollo (PNUD). (2022). Informe Nacional de Desarrollo Humano. Disponible en línea: <https://indhguatemala.org/visualizacion/>



## Comparación entre desempeño del municipio y el promedio departamental

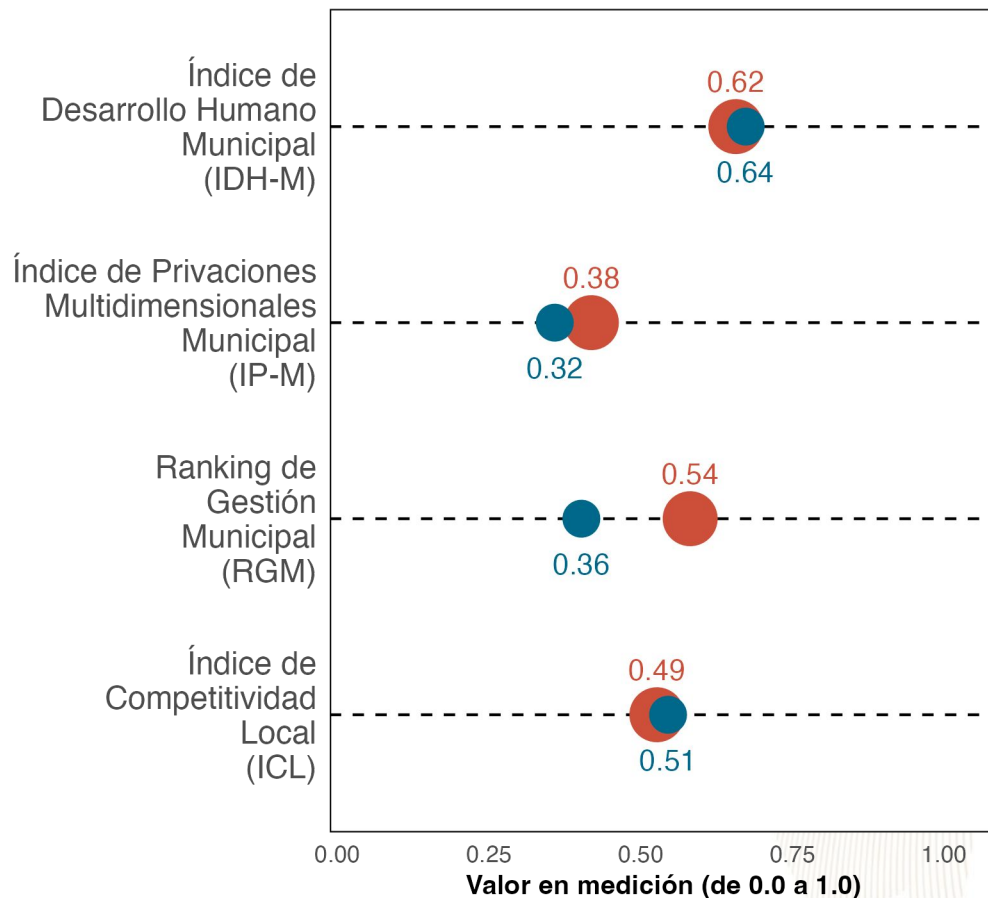

La gráfica compara el desempeño de **San Lorenzo** con el promedio de los municipios de **Suchitepéquez** en distintas mediciones de desarrollo. Los resultados son:

Índice de Desarrollo Humano Municipal (IDH-M): **0.62**. Puesto **13** de **21**.

Índice de Privaciones Multidimensionales Municipal (IP-M): **0.38**. Puesto **17** de **21**.

Ranking de gestión municipal (RGM): **0.54**. Puesto **5** de **21**.

Índice de Competitividad Local (ICL): **0.49**. Puesto **16** de **21**.

 San Lorenzo  Promedio en departamento de Suchitepéquez

Referencias:

Fundación Para el Desarrollo de Guatemala (FUNDESA). (2022). Índice de Competitividad Local. Disponible en línea: <https://www.fundesga.org.gt/indices-y-evaluaciones-de-pais/indice-de-competitividad-local>  
 Programa de las Naciones Unidas para el Desarrollo (PNUD). (2022). Informe Nacional de Desarrollo Humano. Disponible en línea: <https://indhguatemala.org/visualizacion/>  
 Secretaría de Planificación y Programación de la Presidencia (SEGEPLAN). (2022). Ranking de la Gestión Municipal 2020-2021. Disponible en línea: <https://ranking.segeplan.gob.gt/visor/>

## Brecha para cada indicador por área

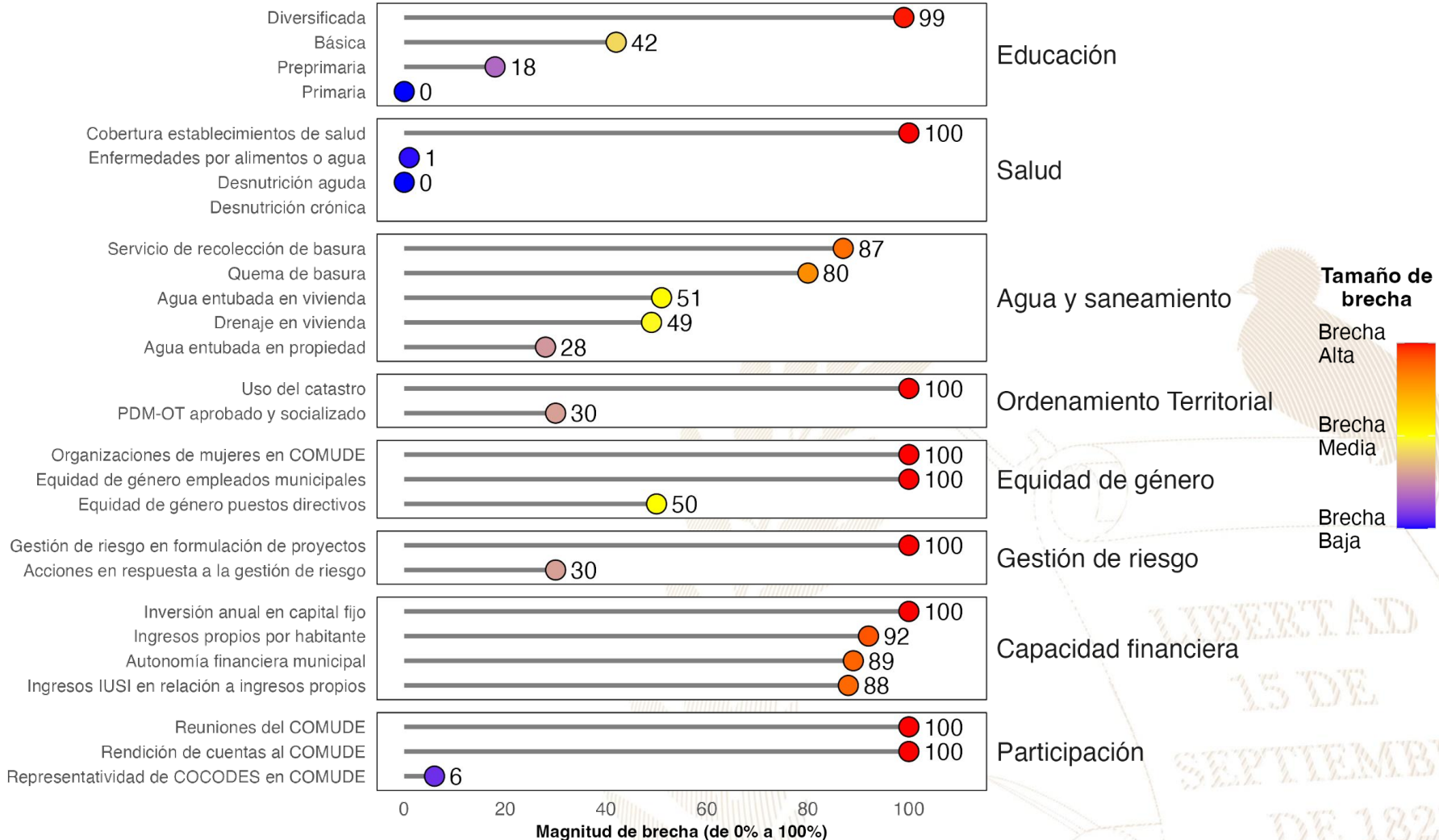

### Referencias:

La selección de indicadores por área y la estimación de brechas para cada indicador se realizó con base en la información proporcionada a la Secretaría de Coordinación Ejecutiva de la Presidencia por los Ministerios de Educación y de Salud, así como en la información del Ranking de Gestión Municipal (SEGEPLAN, 2022) y el XII Censo Nacional de Población y VII de Vivienda (INE, 2019). Una brecha baja indica que hay poca necesidad de intervenir en el indicador. Una brecha media implica la necesidad de intervenir en el indicador para fortalecerlo. Una brecha alta implica mayor necesidad de intervenir para mejorar el desempeño en el indicador.

Instituto Nacional de Estadística de Guatemala (INE). (2019). XII Censo Nacional de Población y VII de Vivienda. Disponible en línea: <https://www.censopoblacion.gt/>

Secretaría de Planificación y Programación de la Presidencia (SEGEPLAN). (2022). Ranking de la Gestión Municipal 2020-2021. Disponible en línea: <https://ranking.segeplan.gob.gt/visor/>

## Índice de Desarrollo Humano Municipal (IDH-M)

Si **San Lorenzo** eliminara las brechas en los indicadores de desempeño listados en la gráfica anterior, **los cinco indicadores que tendrían mayor impacto en el IDH-M serían:** (a) autonomía financiera municipal, (b) ingresos propios por habitante, (c) educación diversificada, (d) servicio de recolección de basura y (e) quema de basura.

### IDH-M estimado si brecha se elimina

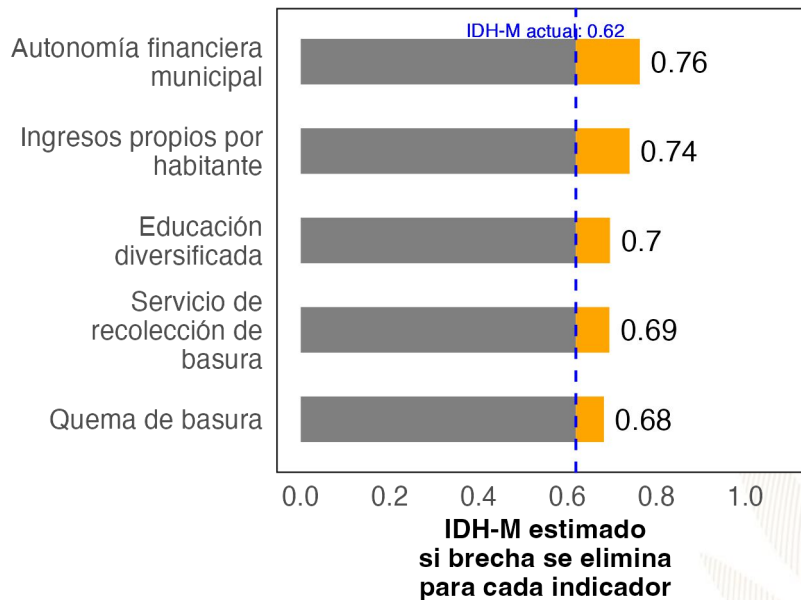

## Ranking de Gestión Municipal (RGM)

Si **San Lorenzo** eliminara las brechas en los indicadores de desempeño listados en la gráfica anterior, **los cinco indicadores que tendrían mayor impacto en el RGM serían:** (a) rendición de cuentas al COMUDE, (b) uso del catastro, (c) organizaciones de mujeres en COMUDE, (d) reuniones del COMUDE y (e) gestión de riesgo en formulación de proyectos.

### RGM estimado si brecha se elimina

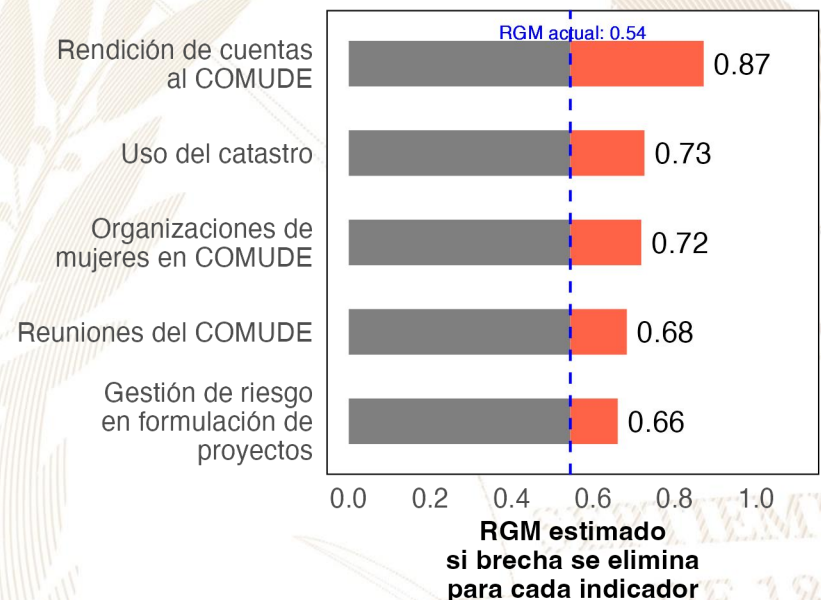

#### Referencias:

Para estimar el incremento en el desempeño se utilizó un modelo de regresión lineal tomando en cuenta la población, urbanización y etnicidad. Se considera que una brecha en un indicador de desarrollo ha sido eliminada si se reduce su valor actual a 0.  
 Instituto Nacional de Estadística de Guatemala (INE). (2019). XII Censo Nacional de Población y VII de Vivienda. Disponible en línea: <https://www.censopoblacion.gt/>  
 Programa de las Naciones Unidas para el Desarrollo (PNUD). (2022). Informe Nacional de Desarrollo Humano. Disponible en línea: <https://indhguatemala.org/visualizacion/>  
 Secretaría de Planificación y Programación de la Presidencia (SEGEPLAN). (2022). Ranking de la Gestión Municipal 2020-2021. Disponible en línea: <https://ranking.segeplan.gob.gt/visor/>

## Ranking Municipal

El Ranking de la Gestión Municipal (RGM) es un instrumento de asesoría creado para que los gobiernos locales, entidades de gobierno, cooperación internacional, academia y población en general cuenten con información precisa acerca de los avances y desafíos existentes en los principales temas de gestión municipal, a partir de la medición de 55 indicadores clasificados en 6 índices, que componen el índice de gestión municipal.

Departamento / Municipio	Resultados del Índice
<b>Suchitepéquez</b>	
<b>San Lorenzo</b>	
Índice de Información a la Ciudadanía	0.54
Índice de Gestión Administrativa	0.46
Índice de Gestión Financiera	0.28
Índice de Gestión Estratégica	0.13
Índice de Participación Ciudadana	0.11
Índice de Servicios Públicos	0.04

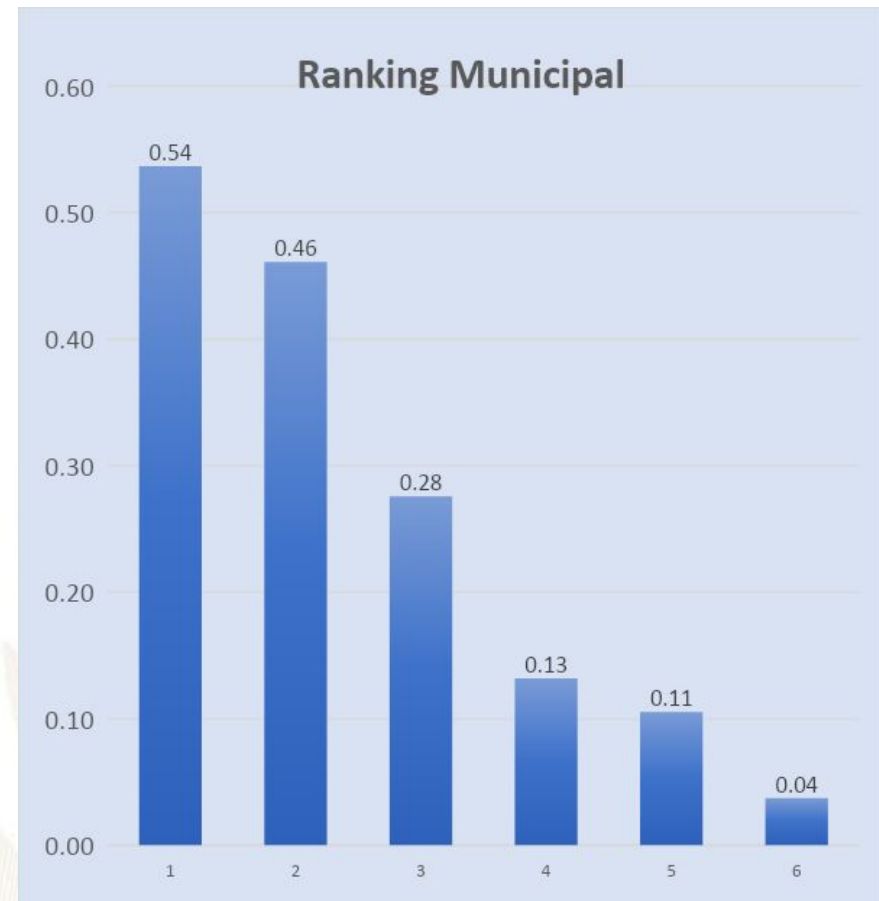



GOBIERNO de  
GUATEMALA  
DR. ALEJANDRO GIAMMATTEI

# *Un Presidente* **MUNICIPALISTA**

10 GIRA PRESIDENCIAL

INFORME DE LOGROS

2020



2023

GOBIERNO CENTRAL A GOBIERNOS LOCALES

## A nivel nacional

Año	No.	Producto público	Comunidad	Beneficiarios	Monto (Q)
2020	1	Becas de inglés para estudiantes y docentes	Todos	6, 110	Q5,563,491.00
2021	2	Becas de inglés para estudiantes y docentes	Todos	2887	Q. 762,320.00
2022	3	Becas de inglés para estudiantes y docentes	Todos	6053	Q 30,807,720.00
2023	4	Becas de inglés para estudiantes y docentes	Todos	8087	Q. 42, 676, 821.00

## A nivel departamento de Suchitepéquez

Año	No.	Producto público	Comunidad	Beneficiarios	Monto (Q)
2020	1	Programa de Profesionalización de docentes PADEP	K'iche' y Mam	16	Q130,240.00
2020	2	Programa de Textos escolares del Nivel de Educación Preprimaria y Primaria	K'iche', kaqchikel, mam, q'eqchi', q'anjob'al, tz'utujil, ixil, achi, itza', xinca, castellano	5974	Q62,481.88
2020	3	Programa de Becas de Inglés, para el fortalecimiento de las competencias lingüísticas	Todos	17	N/A
2021	4	Programa de Profesionalización de docentes PADEP	K'iche'	4	Q34,720.00
2021	5	Programa de Textos escolares del Nivel de Educación Preprimaria y Primaria	K'iche', kaqchikel, mam, q'eqchi', q'anjob'al, tz'utujil, ixil, achi,	4857	Q112,402.13
2021	6	Programa de Becas de Inglés, para el fortalecimiento de las competencias lingüísticas	Todos	33	N/A
2022	7	Programa de Profesionalización de docentes PADEP	K'iche'	15	Q118,680.00
2022	8	Programa de Textos escolares del Nivel de Educación Preprimaria y Primaria	K'iche', Kaqchikel, Mam, Q'eqchi', Q'anjob'al, Tz'utujil, Ixil, Achi, Poqomchi', Ch'orti', Popti'	388	Q1,916.72
2022	9	Programa de Becas de Inglés, para el fortalecimiento de las competencias lingüísticas	Todos	178	N/A
2023	10	Programa de Profesionalización de docentes PADEP	K'iche'	53	Q168,080.00
2023	11	Programa de Textos escolares del Nivel de Educación Preprimaria y Primaria	K'iche', kaqchikel, Mam, Q'eqchi', Q'anjob'al, Tz'utujil, Ixil, Achi,	3801	Q114,534.96
2023	12	Programa de Becas de Inglés, para el fortalecimiento de las competencias lingüísticas	Todos	201	N/A

## San Lorenzo, Suchitepéquez

Año	No.	Producto público	Comunidad	Beneficiarios	Monto (Q)
2020	1	Cuadernos De Trabajo Impresos Para Estudiantes Del Nivel Preprimario	San Lorenzo	725	Q13,905.50
2020	2	Textos Impresos Para Estudiantes Del Nivel Primario	San Lorenzo	725	Q42,861.28
2020	3	Establecimientos Del Nivel Preprimaria Atendidos Con Gratuidad	San Lorenzo	661	Q15,005.97
2020	4	Establecimientos Del Nivel Primario Atendidos Con Gratuidad	San Lorenzo	1924	Q50,572.20
2020	5	Establecimientos Del Ciclo Básico Atendidos Con Gratuidad	San Lorenzo	341	Q17,050.00
2020	6	Estudiantes Del Nivel Preprimario Beneficiados Con Útiles Escolares	San Lorenzo	661	Q35,445.00
2020	7	Estudiantes Del Nivel Primario Beneficiados Con Útiles Escolares	San Lorenzo	1924	Q102,900.00
2020	8	Docentes Del Nivel Preprimario Beneficiados Con Valijas Didácticas	San Lorenzo	25	Q5,500.00
2020	9	Docentes Del Nivel Primario Beneficiados Con Valijas Didácticas	San Lorenzo	99	Q21,780.00
2020	10	Estudiantes del nivel preprimario atendidos con alimentación escolar	San Lorenzo	663	Q517,080.00
2020	11	Estudiantes del nivel primario atendidos con alimentación escolar	San Lorenzo	1977	Q1,571,720.00
2020	12	Estudiantes del nivel preprimario del sector oficial atendidos en el sistema escolar (Monolingüe y bilingüe)	San Lorenzo	727	Q2,541,250.11
2020	13	Estudiantes del nivel primario del sector oficial atendidos en el sistema escolar. (Monolingüe y Bilingüe)	San Lorenzo	1998	Q9,557,514.07
2020	14	Estudiantes del ciclo básico del sector oficial atendidos en el sistema escolar (Telesecundaria, nufed, oficial).	San Lorenzo	408	N/A
2020	15	Estudiantes del Programa de Educación Primaria de Adultos por Correspondencia (PEAC), atendidos	San Lorenzo	2	N/A

## San Lorenzo, Suchitepéquez

Año	No.	Producto público	Comunidad	Beneficiarios	Monto (Q)
2021	16	Cuadernos De Trabajo Impresos Para Estudiantes Del Nivel Preprimario	San Lorenzo	700	Q11,986.10
2021	17	Textos Impresos Para Estudiantes Del Nivel Primario	San Lorenzo	1386	Q22,384.32
2021	18	Establecimientos Del Nivel Preprimaria Atendidos Con Gratuidad	San Lorenzo	728	Q29,528.72
2021	19	Establecimientos Del Nivel Primario Atendidos Con Gratuidad	San Lorenzo	2023	Q91,385.85
2021	20	Establecimientos Del Ciclo Básico Atendidos Con Gratuidad	San Lorenzo	367	Q37,650.00
2021	21	Estudiantes Del Nivel Preprimario Beneficiados Con Útiles Escolares	San Lorenzo	694	Q37,153.10
2021	22	Estudiantes Del Nivel Primario Beneficiados Con Útiles Escolares	San Lorenzo	1977	Q105,695.00
2021	23	Docentes Del Nivel Preprimario Beneficiados Con Valijas Didácticas	San Lorenzo	25	Q5,711.10
2021	24	Docentes Del Nivel Primario Beneficiados Con Valijas Didácticas	San Lorenzo	99	Q21,780.00
2021	25	Estudiantes del nivel preprimario atendidos con alimentación escolar	San Lorenzo	728	Q516,812.00
2021	26	Estudiantes del nivel primario atendidos con alimentación escolar	San Lorenzo	2023	Q1,469,496.00
2021	27	Estudiantes del nivel preprimario del sector oficial atendidos en el sistema escolar (Monolingüe y bilingüe)	San Lorenzo	778	Q2,778,108.88
2021	28	Estudiantes del nivel primario del sector oficial atendidos en el sistema escolar. (Monolingüe y Bilingüe)	San Lorenzo	2045	Q10,387,017.74
2021	29	Estudiantes del ciclo básico del sector oficial atendidos en el sistema escolar (Telesecundaria, nufed, oficial).	San Lorenzo	375	N/A
2021	30	Estudiantes del Programa de Educación Primaria de Adultos por Correspondencia (PEAC), atendidos	San Lorenzo	7	N/A
2021	31	Estudiantes del Programa Centros Municipales de Capacitación y Formación Humana (CEMUCAF) atendidos en áreas técnico-laborales	San Lorenzo	101	N/A



## San Lorenzo, Suchitepéquez

Año	No.	Producto público	Comunidad	Beneficiarios	Monto (Q)
2022	32	Cuadernos De Trabajo Impresos Para Estudiantes Del Nivel Preprimario	San Lorenzo	759	Q12,561.45
2022	33	Textos Impresos Para Estudiantes Del Nivel Primario	San Lorenzo	2043	Q97,594.11
2022	34	Establecimientos Del Nivel Preprimaria Atendidos Con Gratuidad	San Lorenzo	728	Q32,127.69
2022	35	Establecimientos Del Nivel Primario Atendidos Con Gratuidad	San Lorenzo	2023	Q100,809.64
2022	36	Establecimientos Del Ciclo Básico Atendidos Con Gratuidad	San Lorenzo	367	Q30,668.00
2022	37	Estudiantes Del Nivel Preprimario Beneficiados Con Útiles Escolares	San Lorenzo	764	Q41,022.00
2022	38	Estudiantes Del Nivel Primario Beneficiados Con Útiles Escolares	San Lorenzo	2023	Q108,205.00
2022	39	Estudiantes Del Ciclo Básico Beneficiados Con Útiles Escolares	San Lorenzo	25	Q11,440.00
2022	40	Docentes Del Nivel Primario Beneficiados Con Valijas Didácticas	San Lorenzo	99	Q42,900.00
2022	41	Estudiantes del nivel preprimario atendidos con alimentación escolar	San Lorenzo	763	Q809,250.00
2022	42	Estudiantes del nivel primario atendidos con alimentación escolar	San Lorenzo	2091	Q2,238,000.00
2022	43	Estudiantes del nivel preprimario del sector oficial atendidos en el sistema escolar (Monolingüe y bilingüe)	San Lorenzo	811	Q2,796,241.15
2022	44	Estudiantes del nivel primario del sector oficial atendidos en el sistema escolar. (Monolingüe y Bilingüe)	San Lorenzo	2106	Q10,387,394.33
2022	45	Estudiantes del ciclo básico del sector oficial atendidos en el sistema escolar (Telesecundaria, nufed, oficial).	San Lorenzo	351	N/A
2022	46	Estudiantes del Programa de Educación Primaria de Adultos por Correspondencia (PEAC), atendidos	San Lorenzo	6	N/A
2022	47	Estudiantes del Programa Centros Municipales de Capacitación y Formación Humana (CEMUCAF) atendidos en áreas técnico-laborales	San Lorenzo	76	N/A

## San Lorenzo, Suchitepéquez

Año	No.	Producto público	Comunidad	Beneficiarios	Monto (Q)
2023	48	Cuadernos De Trabajo Impresos Para Estudiantes Del Nivel Preprimario	San Lorenzo	780	Q14,710.80
2023	49	Textos Impresos Para Estudiantes Del Nivel Primario	San Lorenzo	1079	Q10,664.84
2023	50	Establecimientos Del Nivel Preprimaria Atendidos Con Gratuidad	San Lorenzo	715	Q30,896.64
2023	51	Establecimientos Del Nivel Primario Atendidos Con Gratuidad	San Lorenzo	2067	Q96,956.61
2023	52	Establecimientos Del Ciclo Básico Atendidos Con Gratuidad	San Lorenzo	346	Q35,424.00
2023	53	Estudiantes Del Nivel Preprimario Beneficiados Con Útiles Escolares	San Lorenzo	751	Q40,320.14
2023	54	Estudiantes Del Nivel Primario Beneficiados Con Útiles Escolares	San Lorenzo	2067	Q110,750.00
2023	55	Estudiantes Del Ciclo Básico Beneficiados Con Útiles Escolares	San Lorenzo	346	Q34,600.00
2023	56	Docentes Del Nivel Preprimario Beneficiados Con Valijas Didácticas	San Lorenzo	27	Q12,299.52
2023	57	Docentes Del Nivel Primario Beneficiados Con Valijas Didácticas	San Lorenzo	96	Q42,240.00
2023	58	Docentes Del Ciclo Básico Beneficiados Con Valijas Didácticas	San Lorenzo	12	Q5,280.00
2023	59	Estudiantes del nivel preprimario atendidos con alimentación escolar	San Lorenzo	733	Q694,590.00
2023	60	Estudiantes del nivel primario atendidos con alimentación escolar	San Lorenzo	2047	Q1,968,720.00
2023	61	Estudiantes del nivel medio atendidos con alimentación escolar	San Lorenzo	354	Q223,940.00
2023	62	Estudiantes del nivel preprimario del sector oficial atendidos en el sistema escolar (Monolingüe y bilingüe)	San Lorenzo	776	Q1,920,600.51
2023	63	Estudiantes del nivel primario del sector oficial atendidos en el sistema escolar. (Monolingüe y Bilingüe)	San Lorenzo	2052	Q7,397,779.01
2023	64	Estudiantes del ciclo básico del sector oficial atendidos en el sistema escolar (Telesecundaria, nufed, oficial).	San Lorenzo	356	N/A
2023	65	Estudiantes del Programa Centros Municipales de Capacitación y Formación Humana (CEMUCAF) atendidos en áreas técnico-laborales	San Lorenzo	81	N/A

## San Lorenzo, Suchitepéquez

Año	No.	Producto público	Comunidad	Beneficiarios	Monto (Q)
2020	1	BONO EDUCACIÓN	N/A	20	Q 18,600.00
	2	BONO NIÑAS Y ADOLESCENTES EN EDUCACIÓN	N/A	16	Q 15,600.00
	3	BONO SALUD	N/A	37	Q 43,200.00
	4	BONO SALUD DE 0 A 2 AÑOS	N/A	17	Q 38,400.00
	5	BECA EDUCACIÓN MEDIA	N/A	23	Q 56,000.00
	6	BECA EDUCACIÓN SUPERIOR	N/A	3	Q 7,500.00
	7	BECA SOCIAL ARTESANO	CERRITO	4	Q 4,800.00
	8		CERRITO DE ORO	1	Q 1,200.00
	9		LA ESPERANZA	4	Q 4,800.00
	10		LAS FLORES	16	Q 19,200.00
	11		PACUM	9	Q 10,000.00
	12		PACUN	3	Q 3,600.00
	13		SAN LORENZO	6	Q 7,200.00
2021	14	BONO EDUCACIÓN	N/A	16	Q 32,100.00
	15	BONO NIÑAS Y ADOLESCENTES EN EDUCACIÓN	N/A	12	Q 25,200.00
	16	BONO SALUD	N/A	30	Q 50,400.00
	17	BONO SALUD DE 0 A 2 AÑOS	N/A	7	Q 16,200.00
	18	BECA EDUCACIÓN MEDIA	N/A	30	Q 69,500.00
	19	BECA EDUCACIÓN SUPERIOR	N/A	2	Q 3,500.00
	20	BECA SOCIAL ARTESANO	CERRITO	1	Q 1,200.00
	21		LA SOLEDAD	1	Q 1,200.00
	22		LAS FLORES	16	Q 19,200.00
	23		PACUM	8	Q 8,800.00
	24		SAN JOSE	1	Q 1,200.00
	25		SAN LORENZO	12	Q 14,400.00

## San Lorenzo, Suchitepéquez

Año	No.	Producto público	Comunidad	Beneficiarios	Monto (Q)
2022	26	BONO EDUCACIÓN	N/A	32	Q 95,400.00
	27	BONO SALUD	N/A	25	Q 72,600.00
	28	BONO SALUD DE 0 A 2 AÑOS	N/A	1	Q 3,000.00
	29	BECA EDUCACIÓN MEDIA	N/A	21	Q 49,000.00
	30	BECA EDUCACIÓN SUPERIOR	N/A	1	Q 1,500.00
	31	BECA SOCIAL ARTESANO	CANALES	10	Q 12,000.00
	32		CERRITO	1	Q 1,200.00
	33		CERRITO DE ORO	2	Q 2,400.00
	34		CHAPINAS	21	Q 25,200.00
	35		LA ESPERANZA	1	Q 1,200.00
	36		LA PROVIDENCIA	14	Q 16,800.00
	37		LAS FLORES	7	Q 7,600.00
	38		PACUM	9	Q 10,800.00
	39		POBLACION DISPERSA	2	Q 2,400.00
	40		SAN LORENZO	2	Q 2,400.00
2023	41	BONO EDUCACIÓN	N/A	34	Q 59,700.00
	42	BONO SALUD	N/A	15	Q 28,800.00
	43	BECA EDUCACIÓN MEDIA	N/A	27	Q 53,000.00
	44	BECA EDUCACIÓN SUPERIOR	N/A	3	Q 5,400.00
	45	PROGRAMA COMEDOR SOCIAL	N/A	27,000	Q 535,600.00

## San Lorenzo, Suchitepéquez

No.	Producto público	Comunidad	Beneficiarios	Monto (Q)
1	BONO FAMILIA	N/A	2,149	Q4,749,250.00
2	TRANSFERENCIAS MONETARIAS A FAMILIAS DE NIÑOS Y NIÑAS CON DESNUTRICIÓN AGUDA, PREVIAMENTE IDENTIFICADOS EN EL MARCO DE LA VULNERABILIDAD NUTRICIONAL	N/A	1	Q1,500.00

PROYECCIÓN 2024 PROGRAMA SOCIAL "BECA SOCIAL"				
No.	Producto público	Comunidad	Beneficiarios	
1	BECA SOCIAL EDUCACIÓN MEDIA	N/A	21	

## San Lorenzo, Suchitepéquez

No.	Producto Público				
1	<p>Atención de consultas relacionadas al uso del Sistema de Contabilidad Integrada de Gobiernos Locales -SICOIN GL- y del Sistema Servicios GL, por los medios disponibles, sea vía telefónica, correo electrónico, mesa de ayuda y en Oficinas Regionales de Atención Municipal, que han sido realizadas por los empleados municipales con los siguientes perfiles:</p> <table border="1" data-bbox="345 571 1812 1160"> <thead> <tr> <th data-bbox="345 571 1058 621"><b>SICOIN GL</b></th> <th data-bbox="1058 571 1812 621"><b>Servicios GL</b></th> </tr> </thead> <tbody> <tr> <td data-bbox="345 621 1058 1160"> <ul style="list-style-type: none"> <li>- Director AFIM</li> <li>- Encargado de Contabilidad</li> <li>- Encargado de Presupuesto</li> <li>- Encargado de Tesorería</li> <li>- Encargado de Planes</li> <li>- Encargado de Contratos</li> <li>- Gestión de Ingresos</li> <li>- Gestión Presupuestaria</li> <li>- Gestión de Préstamos y donaciones</li> <li>- Alcalde</li> <li>- Asesor Municipal</li> <li>- Creación de Unidad Solicitante, entre otros</li> </ul> </td> <td data-bbox="1058 621 1812 1160"> <ul style="list-style-type: none"> <li>- Administración Municipal</li> <li>- Gestor Documento de Cobro</li> <li>- Gestor Municipal</li> <li>- Nuevo Cajero General</li> <li>- Nuevo Cajero Receptor</li> <li>- Nuevo Gerente de Agua</li> <li>- Nuevo Gerente de Arbitrios</li> <li>- Nuevo Gestor de IUSI</li> <li>- Perfil Cajero General PMT</li> <li>- Perfil Gestión PMT</li> <li>- Registro Lecturas de Agua</li> <li>- Solicitud Cuenta Corriente Anual, entre otros.</li> </ul> </td> </tr> </tbody> </table>	<b>SICOIN GL</b>	<b>Servicios GL</b>	<ul style="list-style-type: none"> <li>- Director AFIM</li> <li>- Encargado de Contabilidad</li> <li>- Encargado de Presupuesto</li> <li>- Encargado de Tesorería</li> <li>- Encargado de Planes</li> <li>- Encargado de Contratos</li> <li>- Gestión de Ingresos</li> <li>- Gestión Presupuestaria</li> <li>- Gestión de Préstamos y donaciones</li> <li>- Alcalde</li> <li>- Asesor Municipal</li> <li>- Creación de Unidad Solicitante, entre otros</li> </ul>	<ul style="list-style-type: none"> <li>- Administración Municipal</li> <li>- Gestor Documento de Cobro</li> <li>- Gestor Municipal</li> <li>- Nuevo Cajero General</li> <li>- Nuevo Cajero Receptor</li> <li>- Nuevo Gerente de Agua</li> <li>- Nuevo Gerente de Arbitrios</li> <li>- Nuevo Gestor de IUSI</li> <li>- Perfil Cajero General PMT</li> <li>- Perfil Gestión PMT</li> <li>- Registro Lecturas de Agua</li> <li>- Solicitud Cuenta Corriente Anual, entre otros.</li> </ul>
<b>SICOIN GL</b>	<b>Servicios GL</b>				
<ul style="list-style-type: none"> <li>- Director AFIM</li> <li>- Encargado de Contabilidad</li> <li>- Encargado de Presupuesto</li> <li>- Encargado de Tesorería</li> <li>- Encargado de Planes</li> <li>- Encargado de Contratos</li> <li>- Gestión de Ingresos</li> <li>- Gestión Presupuestaria</li> <li>- Gestión de Préstamos y donaciones</li> <li>- Alcalde</li> <li>- Asesor Municipal</li> <li>- Creación de Unidad Solicitante, entre otros</li> </ul>	<ul style="list-style-type: none"> <li>- Administración Municipal</li> <li>- Gestor Documento de Cobro</li> <li>- Gestor Municipal</li> <li>- Nuevo Cajero General</li> <li>- Nuevo Cajero Receptor</li> <li>- Nuevo Gerente de Agua</li> <li>- Nuevo Gerente de Arbitrios</li> <li>- Nuevo Gestor de IUSI</li> <li>- Perfil Cajero General PMT</li> <li>- Perfil Gestión PMT</li> <li>- Registro Lecturas de Agua</li> <li>- Solicitud Cuenta Corriente Anual, entre otros.</li> </ul>				

## San Lorenzo, Suchitepéquez

No.	Producto Público		
2	<p>Realización de eventos de capacitación de acuerdo a necesidades identificadas en la municipalidad con los temas indicados a continuación:</p> <table border="1" data-bbox="382 511 1790 1082"> <tr> <td data-bbox="382 511 1103 1082"> <ul style="list-style-type: none"> <li>a) Cierre contable y apertura de ejercicio fiscal 2023 (Inicialización de Saldos)</li> <li>b) Generalidades presupuestarias</li> <li>c) Actualizaciones al MAFIM- 2a. Edición</li> <li>d) Revisión y Análisis de Reportes de Gestión y Ejecución Presupuestaria</li> <li>e) Módulo del IUSI en Servicios GL</li> <li>f) Módulo de Arbitrios en Servicios GL</li> <li>g) Planificación y Formulación Presupuestaria enfocado a GpR -SICOIN GL-</li> <li>h) Planificación (Facebook live)</li> <li>i) Planificación y Presupuesto por Resultados</li> </ul> </td> <td data-bbox="1103 511 1790 1082"> <ul style="list-style-type: none"> <li>j) Módulo de Caja -Servicios GL-</li> <li>k) Uso del Sistema Soporte GL</li> <li>l) Reportes Financieros</li> <li>m) Préstamos, Donaciones y Convenios</li> <li>n) Módulo de Agua en Servicios GL</li> <li>o) Errores más comunes que se generan al elaborar un Presupuesto</li> <li>p) Módulo de Contratos</li> <li>q) Formulación Presupuestaria de Ingresos y egresos (Facebook live)</li> <li>r) Procesamiento Electrónico de Medios de Pago, entre otros.</li> </ul> </td> </tr> </table>	<ul style="list-style-type: none"> <li>a) Cierre contable y apertura de ejercicio fiscal 2023 (Inicialización de Saldos)</li> <li>b) Generalidades presupuestarias</li> <li>c) Actualizaciones al MAFIM- 2a. Edición</li> <li>d) Revisión y Análisis de Reportes de Gestión y Ejecución Presupuestaria</li> <li>e) Módulo del IUSI en Servicios GL</li> <li>f) Módulo de Arbitrios en Servicios GL</li> <li>g) Planificación y Formulación Presupuestaria enfocado a GpR -SICOIN GL-</li> <li>h) Planificación (Facebook live)</li> <li>i) Planificación y Presupuesto por Resultados</li> </ul>	<ul style="list-style-type: none"> <li>j) Módulo de Caja -Servicios GL-</li> <li>k) Uso del Sistema Soporte GL</li> <li>l) Reportes Financieros</li> <li>m) Préstamos, Donaciones y Convenios</li> <li>n) Módulo de Agua en Servicios GL</li> <li>o) Errores más comunes que se generan al elaborar un Presupuesto</li> <li>p) Módulo de Contratos</li> <li>q) Formulación Presupuestaria de Ingresos y egresos (Facebook live)</li> <li>r) Procesamiento Electrónico de Medios de Pago, entre otros.</li> </ul>
<ul style="list-style-type: none"> <li>a) Cierre contable y apertura de ejercicio fiscal 2023 (Inicialización de Saldos)</li> <li>b) Generalidades presupuestarias</li> <li>c) Actualizaciones al MAFIM- 2a. Edición</li> <li>d) Revisión y Análisis de Reportes de Gestión y Ejecución Presupuestaria</li> <li>e) Módulo del IUSI en Servicios GL</li> <li>f) Módulo de Arbitrios en Servicios GL</li> <li>g) Planificación y Formulación Presupuestaria enfocado a GpR -SICOIN GL-</li> <li>h) Planificación (Facebook live)</li> <li>i) Planificación y Presupuesto por Resultados</li> </ul>	<ul style="list-style-type: none"> <li>j) Módulo de Caja -Servicios GL-</li> <li>k) Uso del Sistema Soporte GL</li> <li>l) Reportes Financieros</li> <li>m) Préstamos, Donaciones y Convenios</li> <li>n) Módulo de Agua en Servicios GL</li> <li>o) Errores más comunes que se generan al elaborar un Presupuesto</li> <li>p) Módulo de Contratos</li> <li>q) Formulación Presupuestaria de Ingresos y egresos (Facebook live)</li> <li>r) Procesamiento Electrónico de Medios de Pago, entre otros.</li> </ul>		
3	<p>Capacitación en temas relacionados a las finanzas municipales, análisis e interpretación de indicadores financieros, según las siguientes metodologías:</p> <ul style="list-style-type: none"> <li>a) Índice Consolidado Financiero Municipal -ICFM-</li> <li>b) Ficha de seguimiento del -ICFM- e Informe -ICFM- año finalizado.</li> <li>c) Diagnóstico para el Fortalecimiento de las Finanzas Municipales.</li> </ul>		

## San Lorenzo, Suchitepéquez

No.	Producto Público
4	Elaboración y actualización de Guías de Usuario del Sistema de Contabilidad Integrada de Gobiernos Locales -SICOIN GL- y del Sistema Servicios GL las cuales se encuentran disponibles en el Portal de Gobiernos Locales en el siguiente enlace: <a href="https://portalgl.minfin.gov.gt">https://portalgl.minfin.gov.gt</a> seleccionando las opciones "Biblioteca Virtual", "Guías y Manuales", "Guías Sicoín gl", "Guías Servicios GL", entre otras.
5	Manual de Administración Financiera Integrada Municipal -MAFIM- (Segunda Edición) el cual contiene la actualización de normas, procedimientos técnicos, administrativos y financieros que fortalecen los procesos de la gestión financiera municipal, favorece el control interno, la administración y el uso eficiente y eficaz de los recursos públicos, contribuyendo a la transparencia del gasto y la rendición de cuentas, éste se encuentra disponible en el Portal de Gobiernos Locales en el siguiente enlace: <a href="https://portalgl.minfin.gov.gt">https://portalgl.minfin.gov.gt</a> seleccionando las opciones "Biblioteca Virtual", "Guías y Manuales", "Manuales", "Manual de Administración Financiera Integrada Municipal (2a. Edición) 2022".
6	Tablero de Resultados del índice Consolidado Financiero Municipal -ICFM- el cual es un instrumento de análisis, monitoreo y evaluación que permite a través de indicadores financieros según la metodología, conocer las fortalezas y áreas de oportunidad de la gestión financiera municipal, útil para la toma de decisiones de las autoridades y funcionarios municipales, éste se encuentra disponible en el Portal de Gobiernos Locales en el siguiente enlace: <a href="https://portalgl.minfin.gov.gt">https://portalgl.minfin.gov.gt</a> seleccionando las opciones "Indicadores" y luego "ICFM".



## San Lorenzo, Suchitepéquez

No.	Producto Público
7	<p>Ficha de Seguimiento a la Gestión Financiera Municipal en la cual se pueden visualizar los resultados de la gestión financiera de los últimos dos años para realizar análisis comparativo y el seguimiento durante el ejercicio fiscal vigente de manera mensual, permitiendo a las autoridades y funcionarios municipales identificar fortalezas y oportunidades de mejora que orienten la labor para establecer estrategias de fortalecimiento financiero municipal; asimismo se pone a disposición el Informe ICFM año finalizado, el cual muestra el análisis general de los resultados de la gestión financiera del ejercicio fiscal finalizado. Ambos instrumentos se encuentran disponibles dentro del Sistema de Contabilidad Integrada de Gobiernos Locales -SICOINGL- en la siguiente ruta: "Ejecución", "Reportes Financieros", "Ficha de Seguimiento Municipal", "Informe ICFM año finalizado".</p>
8	<p>Tablero que muestra la ejecución presupuestaria de la municipalidad desde la perspectiva de los Objetivos de Desarrollo Sostenible -ODS-, Ejes del Plan Nacional de Desarrollo, Prioridades Nacionales, Metas Estratégicas de Desarrollo y Resultados Estratégicos, los cuales se pueden consultar desde el Portal de Gobiernos Locales en el siguiente enlace: <a href="https://portalgl.minfin.gob.gt">https://portalgl.minfin.gob.gt</a> seleccionando las opciones "Indicadores" y luego "Objetivos de Desarrollo Sostenible".</p>

## San Lorenzo, Suchitepéquez

No.	Producto Público		
9	Implementación de las siguientes herramientas informáticas y metodologías:		
	a) Sistema de Contabilidad Integrada de Gobiernos Locales -SICOIN GL-	X	Implementada
	b) Sistema Servicios GL	X	Implementada
	c) Aplicación (APP) Móvil para Toma de Lecturas de Agua	X	Implementada
	d) Generación de Boleto de Ornato Masivo		Por implementar
	e) Metodología del Índice Consolidado Financiero Municipal -ICFM-		Por implementar
	f) Metodología "Diagnóstico para el Fortalecimiento de las Finanzas Municipales"		Por implementar
	g) Metodología "Gestión por Resultados"	X	Implementada
	h) Cobro de servicios municipales con tarjeta de crédito y débito		Por implementar
	i) Cobro de servicios municipales a través de BANCAMUNI		Por implementar
	j) Cuenta Única del Tesoro Municipal -CUT-	X	Implementada

## San Lorenzo, Suchitepéquez

Año	No.	Producto público	Beneficiarios	Monto (Q)
2020	1	Programa del Aporte Económico del Adulto Mayor (Activos)	148	Q603,600.00
2020	2	Programa del Aporte Económico del Adulto Mayor (Nuevos Beneficiarios)	21	N/A
2021	3	Programa del Aporte Económico del Adulto Mayor (Activos)	140	Q639,600.00
2021	4	Programa del Aporte Económico del Adulto Mayor (Nuevos Beneficiarios)	3	N/A
2022	5	Programa del Aporte Económico del Adulto Mayor (Activos)	205	Q1,065,300.00
2022	6	Programa del Aporte Económico del Adulto Mayor (Nuevos Beneficiarios)	78	N/A
2023	7	Programa del Aporte Económico del Adulto Mayor (Activos)	336	Q979,000.00
2023	8	Programa del Aporte Económico del Adulto Mayor (Nuevos Beneficiarios)	141	N/A

No.	Producto público	Comunidad	Aportes	Monto (Q)
1	Programa del Aporte Económico del Adulto Mayor	San Lorenzo	7.222	Q3,287,500.00

## San Lorenzo, Suchitepéquez

Año	No.	Producto público	Comunidad	Beneficiarios	Monto (Q)
2020	1	Jornadas de reforestación	Valle de Candelaria y Aldea La Soledad	50	Q2,950.40
2020	2	Jornadas de Limpieza	Aldea La Soledad	40	Q1,967.80
2020	3	Capacitaciones	Casco Urbano	55	Q582.60
2020	4	Instrumentos ambientales públicos	San Lorenzo	13,282	Q5,212,513.45
2020	5	Instrumentos ambientales privados	San Lorenzo	6	N/I
2021	6	Jornadas de reforestación	La Soledad	55	Q14,752.00
2021	7	Jornadas de Limpieza	Casco Urbano	150	Q2,951.70
2021	8	Eliminación de Vertederos	Pacum	35	Q1,475.85
2021	9	Capacitaciones	Casco Urbano	360	Q2,913.00
2021	10	Instrumentos ambientales públicos	San Lorenzo	13,282	Q3,405,295.96
2021	11	Instrumentos ambientales privados	San Lorenzo	1	N/I

## San Lorenzo, Suchitepéquez

Año	No.	Producto público	Comunidad	Beneficiarios	Monto (Q)
2022	12	Jornadas de reforestación	Nuevo Amanecer	150	Q7,376.00
2022	13	Capacitaciones	Casco Urbano	85	Q1,165.20
2022	14	Instrumentos ambientales públicos	San Lorenzo	13,282	Q5,613,001.30
2022	15	Instrumentos ambientales privados	San Lorenzo	3	N/I
2023	16	Jornadas de reforestación	Nuevo Amanecer	150	Q10,326.40
2023	17	Capacitaciones	Casco Urbano	85	Q1,165.20
2023	18	Instrumentos ambientales públicos	San Lorenzo	13,282	Q837,867.60
2023	19	Instrumentos ambientales privados	San Lorenzo	2	N/I

## San Lorenzo, Suchitepéquez

Año	No.	Producto público	Comunidad	Beneficiarios	Monto (Q)
2020	1	Asistencia y dotación de alimentos	SAN LORENZO	96	Q 31,248.00
	2	Regulación del patrimonio productivo agropecuario	SAN LORENZO	475	Q 21,795.59
2021	1	Asistencia y dotación de alimentos	SAN LORENZO	350	Q 145,159.00
	2	Regulación del patrimonio productivo agropecuario	SAN LORENZO	350	Q 25,586.39
	3	Seguro agropecuario / agrícola catastrófico	SAN LORENZO	8	Q 4,338.43
2022	1	Asistencia y dotación de alimentos	SAN LORENZO	1,927	Q 741,895.00
	2	Entrega de estipendios para el establecimiento de huertos familiares, para reactivación de unidades productivas; y para conservación de suelos y agua	SAN LORENZO	230	Q 230,000.00
	3	Regulación del patrimonio productivo agropecuario	SAN LORENZO	368	Q 44,973.46
	4	Seguro agropecuario / agrícola catastrófico	SAN LORENZO	68	Q 36,739.58
2023	1	Asistencia y dotación de alimentos	SAN LORENZO	3	Q 675.00
	2	Entrega de estipendios para el establecimiento de huertos familiares, para reactivación de unidades productivas; y para conservación de suelos y agua	SAN LORENZO	60	Q 60,000.00
	3	Regulación del patrimonio productivo agropecuario	SAN LORENZO	387	Q 44,384.68
	4	Seguro agropecuario / agrícola catastrófico	SAN LORENZO	216	Q 114,447.25
	5	Proyectos de sistemas de riego y centro de acopio	SAN LORENZO	73	Q 1,196,112.46

## San Lorenzo, Suchitepéquez

Dirección General del Deporte y la Recreación

Año	No.	Producto público	Comunidad	Beneficiarios	Monto (Q)
2021	1	000-024 Personas beneficiadas con actividades deportivas no escolares, no federadas y de recreación	San Lorenzo	225	N/A
2022	2	000-024 Personas beneficiadas con actividades deportivas no escolares, no federadas y de recreación	San Lorenzo	150	N/A
2022	3	000-027 Personas que reciben implementos para actividades físicas, deportivas y de recreación física en su tiempo libre	San Lorenzo	1.020	N/A

## San Lorenzo, Suchitepéquez

No.	Producto público	Comunidad	Beneficiarios	Monto (Q)
1	Patrullajes policiales a pie	San Lorenzo	14,163 personas	Q77,614.37
2	Patrullajes policiales en vehículos	San Lorenzo	14,163 personas	Q31,482.59
3	Patrullajes policiales en motocicletas	San Lorenzo	14,163 personas	Q11,777.14
4	Patrullajes policiales en bicicletas	San Lorenzo	14,163 personas	Q428.72
5	Atención a personas agredidas	San Lorenzo	14,163 personas	Q87,159.33
6	Patrullajes policiales	San Lorenzo	14,163 personas	Q103,655.33
7	Operativos policiales	San Lorenzo	14,163 personas	Q102,403.91
8	Patrullajes policiales en mercados	San Lorenzo	14,163 personas	Q14,380.50
9	Patrullajes policiales en protección a la naturaleza	San Lorenzo	14,163 personas	Q14,298.45
10	Operativos policiales en protección a la naturaleza	San Lorenzo	14,163 personas	Q2,167.39
11	Seguridad a personalidades, edificios y entidades	San Lorenzo	14,163 personas	Q19,503.12



## San Lorenzo, Suchitepéquez

No.	Producto público	Comunidad	Beneficiarios	Monto (Q)
12	Servicios policiales para mantener y resguardar el orden público	San Lorenzo	14,163 personas	Q20,407.95
13	Operativos policiales especializados para el control de homicidios	San Lorenzo	14,163 personas	Q102,083.85
14	Patrullajes policiales motorizados en áreas focalizadas para la reducción de homicidios	San Lorenzo	14,163 personas	Q48,750.74
15	Atención a mujeres víctimas de violencia con asesoría y acompañamiento policial	San Lorenzo	14,163 personas	Q59.96
16	Asesoría y acompañamiento policial a mujeres víctimas de violencia	San Lorenzo	14,163 personas	Q8,046.05
17	Operativos policiales para el control del expendio y consumo de bebidas alcohólicas, fermentadas o destiladas	San Lorenzo	14,163 personas	Q1,624.52
18	Puestos policiales fijos para la prevención de extorsiones	San Lorenzo	14,163 personas	Q76.04
19	Atención de denuncias recibidas por extorsión	San Lorenzo	14,163 personas	Q80.37

## San Lorenzo, Suchitepéquez

No.	Producto público	Comunidad	Beneficiarios	Monto (Q)
1	Operaciones Terrestres	San Lorenzo	626,4190	Q72,233,456.63
2	Acciones de Prevención, contención y respuesta ante Covid-19	San Lorenzo	23,8050	Q6,541,724.61

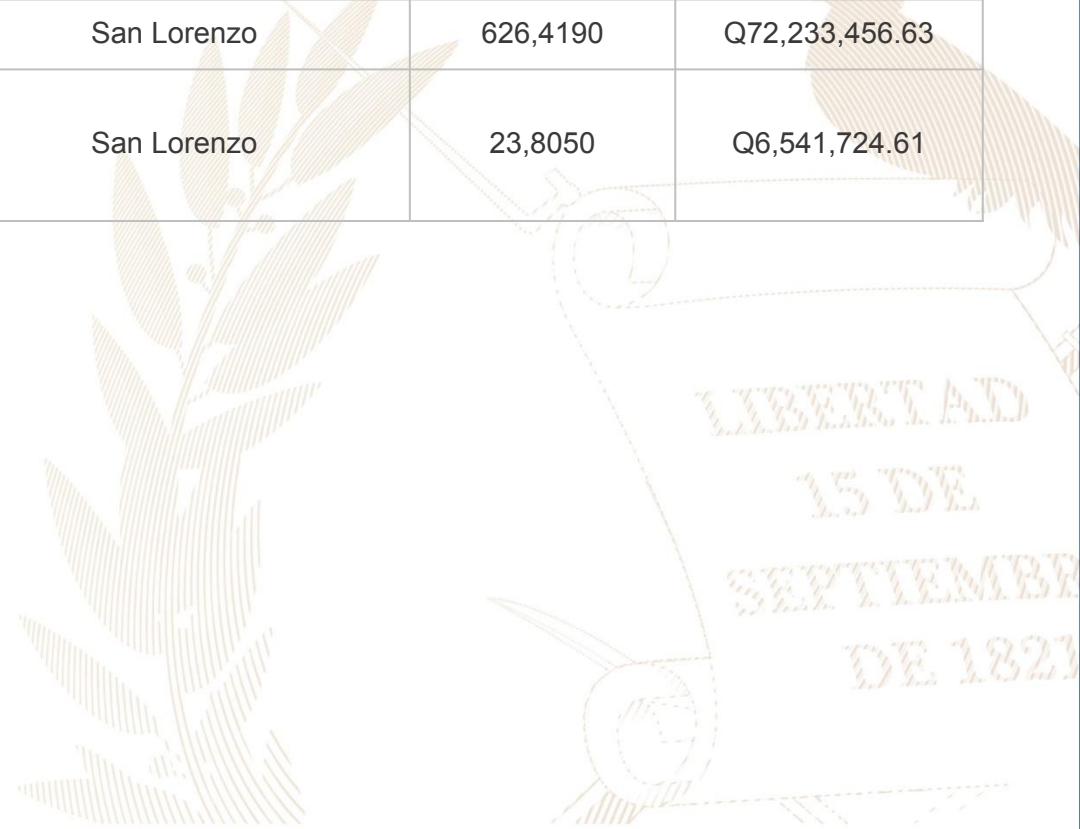

## San Lorenzo, Suchitepéquez

No.	Producto público	Comunidad	Beneficiarios	Monto (Q)
1	Coordinación de Barridos Nutricionales y Jornadas de Salud y Nutrición	Todo el municipio	población en general	N/A
2	Recaudación para el banco de alimentos para niños con D.A y Bajo peso	Todo el municipio	niños menores de 5 años	N/A
3	Proyecto de harina de camote fortificado	Aldea La Soledad	Grupo de madres de niños menores de 5 años	N/A

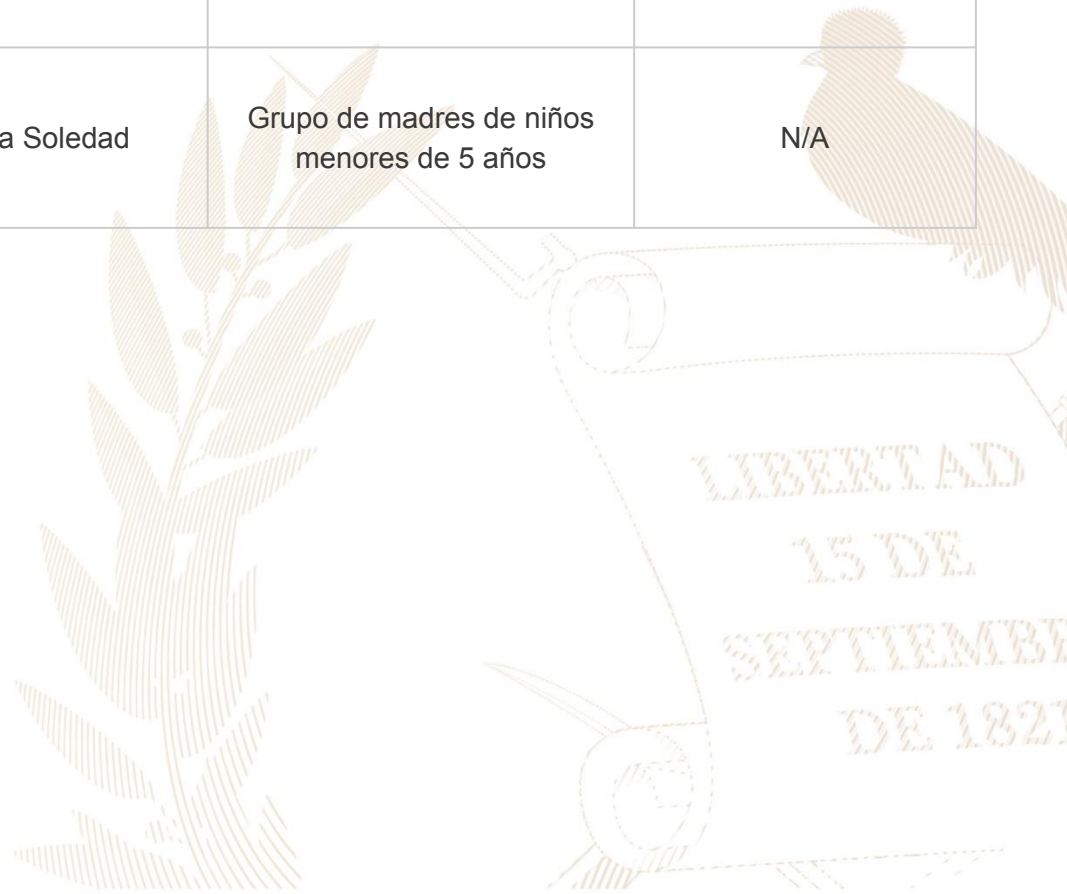

## San Lorenzo, Suchitepéquez

### Inversiones de Consejos de Desarrollo Departamental

Ejercicio fiscal 2020

No.	SNIP	Producto público	Comunidad	Beneficiarios	Monto (Q)
1	223396	POZO MECÁNICO	CABECERA MUNICIPAL	3.500	Q638,099.76
2	223421	ESCUELA PRIMARIA	CABECERA MUNICIPAL	180	Q152,147.84
3	242895	CAMINO RURAL	ALDEA LA PROVIDENCIA	1.200	Q589,419.00
4	242910	CAMINO RURAL	ALDEA VALLE DE CANDELARIA	1.000	Q707,521.00
5	225787	POZO MECÁNICO	ALDEA CHAPINAS	3.000	Q2,107,735.40
			<b>TOTAL</b>	<b>8.880</b>	<b>Q4,194,923.00</b>

## San Lorenzo, Suchitepéquez

Ejercicio fiscal 2021

No.	SNIP	Producto público	Comunidad	Beneficiarios	Monto (Q)
1	242895	CAMINO RURAL	ALDEA LA PROVIDENCIA	425	Q94,220.70
2	242910	CAMINO RURAL	ALDEA VALLE DE CANDELARIA	389	Q163,192.26
3	259422	CAMINO RURAL	DE ALDEA LA SOLEDAD HACIA ALDEA NUEVO AMANECER	5.000	Q3,937,510.04
			<b>TOTAL</b>	<b>5.814</b>	<b>Q4,194,923.00</b>

## San Lorenzo, Suchitepéquez

Ejercicio fiscal 2022

No.	SNIP	Producto público	Comunidad	Beneficiarios	Monto (Q)
1	278877	CAMINO RURAL	CASERIO SAN ANTONIO	2.000	Q1,610,551.00
2	281215	ESCUELA PRIMARIA	CABECERA MUNICIPAL	269	Q2,991,025.00
3	293211	ESCUELA PRIMARIA	ALDEA CANALES	69	Q299,856.00
			<b>TOTAL</b>	<b>2.338</b>	<b>Q4,901,432.00</b>

## San Lorenzo, Suchitepéquez

Ejercicio fiscal 2023

No.	SNIP	Producto público	Comunidad	Beneficiarios	Monto (Q)
1	297576	ESCUELA PRIMARIA	CANTON PACUM	160	Q1,290,340.00
2	297577	INSTITUTO BASICO	CABECERA MUNICIPAL	225	Q2,900,000.00
3	297849	ESCUELA PRIMARIA	ALDEA VALLE DE CANDELARIA	80	Q621,700.00
4	300140	ESCUELA PREPRIMARIA	ALDEA LA SOLEDAD	65	Q739,336.00
			<b>TOTAL</b>	<b>530</b>	<b>Q5,551,376.00</b>

## San Lorenzo, Suchitepéquez

Ejercicio fiscal 2024

No.	SNIP	Producto público	Comunidad	Beneficiarios	Monto (Q)
1	315557	PUENTE VEHICULAR	ALDEA VALLE DE CANDELARIA	521	Q735,455.00
2	315551	AGUA POTABLE	ALDEA LA SOLEDAD	1.335	Q1,717,465.00
3	315983	AGUA POTABLE	CASERIO SAN ANTONIO BUENA VISTA	1.665	Q2,290,107.00
4	315555	CAMINO RURAL	CANTON CERRITO DE ORO	890	Q805,252.00
5	318285	ESCUELA PRIMARIA	CABECERA DEPARTAMENTAL	390	Q879,135.00
			<b>TOTAL</b>	<b>4.801</b>	<b>Q6,427,414.00</b>



## San Lorenzo, Suchitepéquez

### Logros

Año	No.	Producto público	Comunidad	Beneficiarios	Monto (Q)
2021	1	CONSTRUCCIÓN REDES Y LÍNEAS ELÉCTRICAS DE DISTRIBUCIÓN, CASERÍO SAN ANTONIO BUENA VISTA, MUNICIPIO DE SAN LORENZO, DEPARTAMENTO DE SUCHITEPEQUÉZ	CASERÍO SAN ANTONIO BUENA VISTA	57	Q 526,338.34

LIBERTAD  
15 DE  
SEPTIEMBRE  
DE 1821

## San Lorenzo, Suchitepéquez

Año	No.	Producto público	Comunidad	Beneficiarios	Monto (Q)
2020	1	Capacitación en Gestión Municipal a autoridades, funcionarios y empleados municipales	Área Urbana	2,062 personas	Q 544,003,18
	2	Capacitación en gestión social a empleados municipales y sociedad civil urbana organizada	Área Urbana	1,813 personas	Q 715,024,39
	3	Capacitación en temas de administración, finanzas y en elaboración de instrumentos dirigida a autoridades, funcionarios y empleados municipales	Área Urbana	231 personas	Q 878,075,56
2021	1	Capacitación en Gestión Municipal a autoridades, funcionarios y empleados municipales	Área Urbana	3,884 personas	Q 592,142,96
	2	Capacitación en gestión social a empleados municipales y sociedad civil urbana organizada	Área Urbana	2,381 personas	Q 771,469,21
	3	Capacitación en temas de administración, finanzas y en elaboración de instrumentos dirigida a autoridades, funcionarios y empleados municipales	Área Urbana	1,034 personas	Q 776,018,27

**\*Nota: Cifras a nivel nacional**

## San Lorenzo, Suchitepéquez

Año	No,	Producto público	Comunidad	Beneficiarios	Monto (Q)
2022	1	Capacitación en Gestión Municipal a autoridades, funcionarios y empleados municipales	Área Urbana	4,389 personas	Q 588,997,74
	2	Capacitación en gestión social a empleados municipales y sociedad civil urbana organizada	Área Urbana	2,803 personas	Q 805,028,26
	3	Capacitación en temas de administración, finanzas y en elaboración de instrumentos dirigida a autoridades, funcionarios y empleados municipales	Área Urbana	231 personas	Q 785,660,88
2023	1	Capacitación en Gestión Municipal a autoridades, funcionarios y empleados municipales	Área Urbana	2,126 personas	Q 374,429,30
	2	Capacitación en gestión social a empleados municipales y sociedad civil urbana organizada	Área Urbana	1,818 personas	Q 512,970,23
	3	Capacitación en temas de administración, finanzas y en elaboración de instrumentos dirigida a autoridades, funcionarios y empleados municipales	Área Urbana	109 personas	Q 474,689,80

**\*Nota: Cifras a nivel nacional**

## San Lorenzo, Suchitepéquez

Año	No.	Producto público	Comunidad	Hect. Afec.	Beneficiarios	Monto (Q)	
2020	1	Incendios Forestales y No Forestales Atendidos	Santa Rosa Caserío La Cumbre	1,1	N/A	Q9,882,225.10	**
	1	Instancias Municipales de Reducción de Riesgo de Desastres	San Lorenzo	N/A	N/A	Q1,148,313.35	**
2021	1	Coordinadoras Municipales para la Reducción de Desastres	San Lorenzo	N/A	19	Q1,383,978.57	**

\*\* **NOTA:** El monto consignado representa lo ejecutado en forma global para el ejercicio fiscal indicado

**Alejandro Eduardo Giammattei Falla**  
**Señor Presidente de la República**

---

**Secretaría de Coordinación  
Ejecutiva de la Presidencia**

Álvaro Leonel Díaz Velásquez  
Secretario de Coordinación Ejecutiva

Danilo José Soto Castañeda  
Subsecretario de Coordinación Ejecutiva

Victor Hugo Paiz Gómez  
Subsecretario para la Descentralización

Leonel Eduardo Girón Véliz  
Director del Sistema de Consejos de Desarrollo

Luis Eduardo Orozco Orellana  
Director General para la Descentralización

Jonathan Arnulfo Del Cid López  
Director de Informática

Jesús Felipe Polanco Tello  
Director Técnico de Operaciones

Luis Alfonso Rodas Guzmán  
Director de Planificación

Jennifer Cristina García Marroquín  
Directora de Comunicación social

Luz Azucena Mendoza Cajbón  
Directora Administrativa Financiera

María José Sánchez Mejía  
Directora de Asesoría Jurídica

Alberto Emmanuel Soto de León  
Director de Auditoría Interna

Isis Ana Graciela Serrano Lemus  
Asesoría Técnica

Saúl Nehemías Obando Mejía  
Dirección Técnica de Operaciones

David Roberto Barrera Valenzuela  
Dirección Técnica de Operaciones

**Autorizado**

---

Alejandro Eduardo Giammattei Falla  
Señor Presidente de la República

Álvaro Leonel Díaz Velásquez  
Secretario de Coordinación Ejecutiva de la Presidencia

**Elaborado**

---

Despacho  
Secretaría de Coordinación Ejecutiva de la Presidencia

Subsecretaría de Coordinación Ejecutiva  
Secretaría de Coordinación Ejecutiva de la Presidencia

**Revisado**

---

Dirección del Sistema de Consejos de Desarrollo  
Dirección Técnica de Operaciones  
Dirección de Descentralización

**Diseño y diagramación**

---

Dirección de Comunicación Social

**340** municipios  
**fuertes,**  
**hacen un Estado fuerte!**

ACCESO A INFORMACIÓN DIGITAL



<https://scep.gob.gt/carta-de-navegacion-municipal/>