



# Carta de navegación Municipal

## MUNICIPALIDAD DE SAN JUAN TECUACO, SANTA ROSA



GOBIERNO de GUATEMALA  
DR. ALEJANDRO GIAMMATTEI

MINISTERIO DE SERVICIOS PÚBLICOS



GOBIERNO de GUATEMALA  
DR. ALEJANDRO GIAMMATTEI

MINISTERIO DE TRABAJO Y PREVISIÓN SOCIAL



GOBIERNO de GUATEMALA  
DR. ALEJANDRO GIAMMATTEI

MINISTERIO DE CULTURA Y DEPORTE



GOBIERNO de GUATEMALA  
DR. ALEJANDRO GIAMMATTEI

MINISTERIO DE AMBIENTE Y RECURSOS NATURALES



GOBIERNO de GUATEMALA  
DR. ALEJANDRO GIAMMATTEI

MINISTERIO DE SALUD PÚBLICA Y ASISTENCIA SOCIAL



GOBIERNO de GUATEMALA  
DR. ALEJANDRO GIAMMATTEI

MINISTERIO DE AGRICULTURA, GANADERÍA Y ALIMENTACIÓN



GOBIERNO de GUATEMALA  
DR. ALEJANDRO GIAMMATTEI

MINISTERIO DE COOPERACIÓN



GOBIERNO de GUATEMALA  
DR. ALEJANDRO GIAMMATTEI

MINISTERIO DE EDUCACIÓN



GOBIERNO de GUATEMALA  
DR. ALEJANDRO GIAMMATTEI

SECRETARÍA DE SEGURIDAD ALIMENTARIA Y NUTRICIONAL DE LA PRESIDENCIA DE LA REPÚBLICA



GOBIERNO de GUATEMALA  
DR. ALEJANDRO GIAMMATTEI

SECRETARÍA PRESIDENCIAL DE LA VELOCIDAD



GOBIERNO de GUATEMALA  
DR. ALEJANDRO GIAMMATTEI

COMISIÓN PRESIDENCIAL DE ASUNTOS MUNICIPALES



Instituto Guatemalteco de Turismo



Secretaría de Planificación y Programación de la Política Económica



## Estimados Alcaldes y Alcaldesas:

Me dirijo a ustedes con un mensaje de profundo compromiso y gratitud en este importante momento de transición de gobierno. Como Presidente de la República de Guatemala, identificado plenamente con el municipalismo y la necesidad de fortalecer el poder local, es mi deber informarles sobre los alcances y resultados a nivel local y nacional, y cómo orientar de mejor manera los retos del desarrollo en las 340 municipalidades del país.

En este sentido, deseo resaltar el análisis exhaustivo realizado por la Secretaría de Coordinación Ejecutiva de la Presidencia, los Ministerios y demás instituciones que reportan los logros alcanzados a nivel sectorial y del Sistema de Consejos de Desarrollo, así como las brechas que se deben superar. Los datos recopilados en este análisis, proporcionan una base sólida para la toma inteligente y oportuna de decisiones en cada municipalidad, por lo que se ilustran las prioridades de su municipio, así como las transferencias financieras que el Organismo Ejecutivo traslada de manera efectiva y oportuna a todas las municipalidades del país, lo que ha permitido ir cerrando brechas y asegurar un futuro más próspero.

El Sistema de Consejos de Desarrollo ha sido una herramienta fundamental para fomentar la participación ciudadana y garantizar que las necesidades de nuestras comunidades sean atendidas de manera adecuada. Gracias al esfuerzo conjunto entre el Gobierno central y las

municipalidades, se han logrado avances notables en el desarrollo local y en la mejora de la calidad de vida de nuestros ciudadanos, fortaleciendo así el municipalismo.

Es importante reconocer que aún existen retos por alcanzar. Estos retos y brechas demandan como país, redoblar esfuerzos y a trabajar de la mano para superar las adversidades. Con la información proporcionada por el Gobierno central en este documento, estamos en una posición sólida para tomar decisiones informadas que nos permitan avanzar hacia una Guatemala con más desarrollo. Hacer gobierno implica recordar que el verdadero poder radica en la unidad, complementariedad y colaboración, por lo que trabajar en conjunto para beneficio de las comunidades, asegura construir una Guatemala más fuerte, más unida y más próspera.

**"Que Dios bendiga Guatemala".  
Con gratitud y compromiso,**

**Dr. Alejandro Giammattei  
Presidente de la República**

LIBERTAD  
15 DE  
SEPTIEMBRE  
DE 1821

## Eficiencia en aportes a Consejos de Desarrollo Departamental, Santa Rosa 2020 - 2023

No.	Municipio	Porcentaje de ejecución 2020	Porcentaje de ejecución 2021	Porcentaje de ejecución 2022	Porcentaje de ejecución 2023	Porcentaje de ejecución 2020 - 2023
1	Guazacapán	100%	100%	100%	71%	90%
2	Taxisco	100%	100%	100%	58%	87%
3	Barberena	93%	100%	100%	62%	87%
4	Santa Rosa de Lima	100%	100%	100%	53%	86%
5	Chiquimulilla	100%	100%	100%	41%	82%
6	Pueblo Nuevo Viñas	100%	100%	100%	36%	82%
7	San Juan Tecuaco	93%	100%	100%	43%	82%
8	Santa Cruz Naranjo	100%	100%	100%	20%	76%
9	Oratorio	89%	100%	100%	20%	75%
10	Cuilapa	87%	87%	99%	32%	74%
11	San Rafael Las Flores	100%	100%	97%	10%	73%
12	Casillas	96%	98%	100%	6%	71%
13	Nueva Santa Rosa	100%	100%	83%	15%	70%
14	Santa María Ixhuateán	88%	100%	100%	7%	70%

\*Información al mes de agosto 2023.

## San Juan Tecuaco, Santa Rosa

### Asignación IVA-PAZ CODEDE

Al mes de agosto de 2023

Ejercicio Fiscal	Monto Aprobado	Saldo de Arrastre (Ejercicio fiscal anterior)	Monto Real	Monto Desembolsado	Saldo de Arrastre (Ejercicio fiscal actual)	Porcentaje de Ejecución
2020	Q5,674,492.00	-Q1,137,642.01	Q4,536,849.99	Q5,279,513.71	Q394,978.29	93%
2021	Q5,674,492.00	-Q394,978.29	Q5,279,513.71	Q5,674,492.00	Q0.00	100%
2022	Q6,737,942.00	Q0.00	Q6,737,942.00	Q6,737,942.00	Q0.00	100%
2023	Q7,711,292.00	Q0.00	Q7,711,292.00	Q3,342,078.08	Q4,369,213.92	43%
<b>Total</b>	<b>Q25,798,218.00</b>	<b>-Q1,532,620.30</b>	<b>Q24,265,597.70</b>	<b>Q21,034,025.79</b>	<b>Q4,764,192.21</b>	<b>82%</b>

1

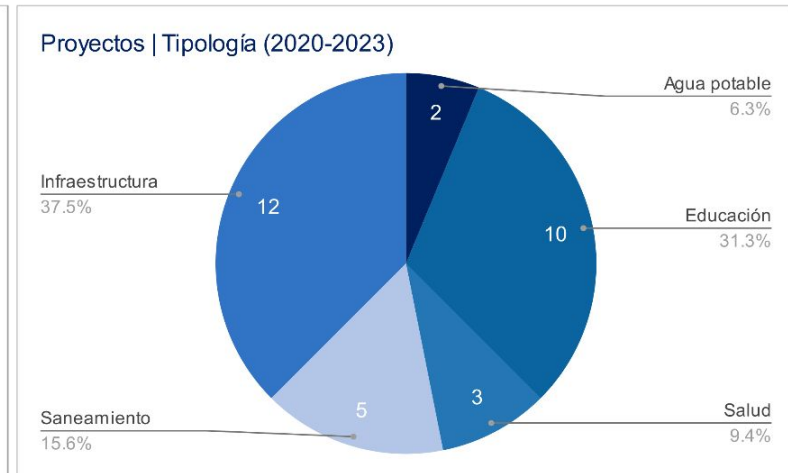
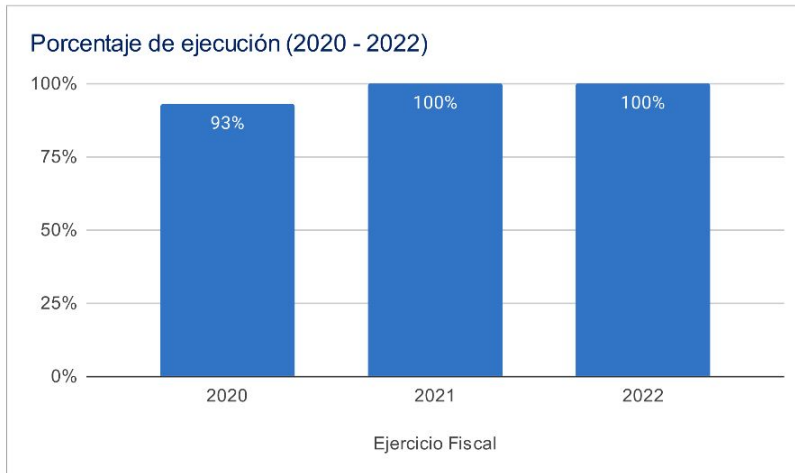

### Asignaciones y Transferencias al Municipio

Ejercicio Fiscal	Asignación Constitucional	Asignación IVA-PAZ Municipalidades	Asignación Vehículos	Petróleo	Asignación IVA-PAZ CODEDE	Total
2020	Q 5,279,639.72	Q 6,562,557.58	Q 737,269.61	Q 201,544.60	Q5,674,492.00	<b>Q 18,455,503.51</b>
2021	Q 5,216,252.50	Q 6,483,767.68	Q 728,417.97	Q 199,683.22	Q5,674,492.00	<b>Q 18,302,613.37</b>
2022	Q 6,339,243.27	Q 7,488,812.60	Q 726,052.47	Q 240,025.05	Q6,737,942.00	<b>Q 21,532,075.39</b>
2023	Q 7,278,119.67	Q 8,588,331.54	Q 759,769.45	Q 252,400.79	Q7,711,292.00	<b>Q 24,589,913.45</b>
<b>Total</b>	<b>Q 24,113,255.16</b>	<b>Q 29,123,469.40</b>	<b>Q 2,951,509.50</b>	<b>Q 893,653.66</b>	<b>Q25,798,218.00</b>	<b>Q 82,880,105.72</b>

1

Total asignado al municipio: **Q 82,880,105.72**

## Necesidades Municipales San Juan Tecuaco, Santa Rosa

Área prioritaria	Brecha %	Necesidades				
<b>Educación</b>						
PAIN (Programa de atención integral al niño y niña)	99%	En este nivel existe	1626	niños que necesitan atención educativa.		
Preprimaria	0%	No existe brecha educativa en este nivel.				
Primaria	0%	No existe brecha educativa en este nivel.				
Básico	11%	Se recomienda contemplar	3	aulas y docentes para cubrir a	85	niños.
Diversificado	74%	Se recomienda contemplar	20	aulas y docentes para cubrir a	609	niños.
<b>Salud y agua potable</b>						
Porcentaje desnutrición aguda	0.6%	Se registró	20	casos de niños menores de 5 años con desnutrición aguda en el municipio.		
Porcentaje desnutrición crónica	15%	Se registró	210	casos de niños menores de 5 años con desnutrición crónica en el municipio.		
Establecimientos de salud	0%	Considerando que el CAP tiene capacidad para atender hasta a 40,000 personas y el puesto de salud a 5,000 personas, se determina que no existe brecha de establecimientos de salud en el municipio, la población tiene acceso a establecimientos de salud.				
Enfermedades causadas por alimentos y agua	2.4%	Se registró	245	casos de enfermedades transmitidas por alimentos o agua contaminada.		
Red domiciliar de agua potable	4%	Se necesita cubrir el acceso a red domiciliar de agua potable de	85	viviendas.		
<b>Saneamiento</b>						
Manejo de desechos	73%	1536 viviendas requieren de un sistema adecuado de manejo de desechos sólidos o tren de aseo.				
Acceso a servicio sanitario	48%	1026 viviendas requieren de acceso a un servicio sanitario adecuado.				
Acceso a sistema de drenajes	71%	1499 viviendas requieren acceso a sistema de drenajes.				

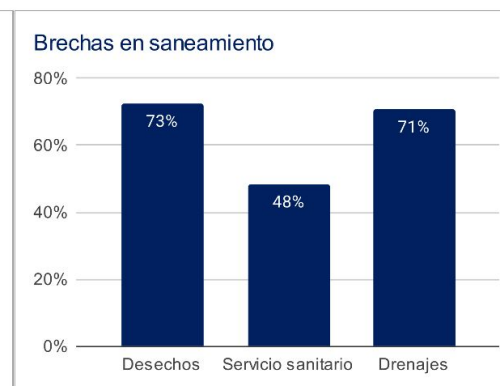
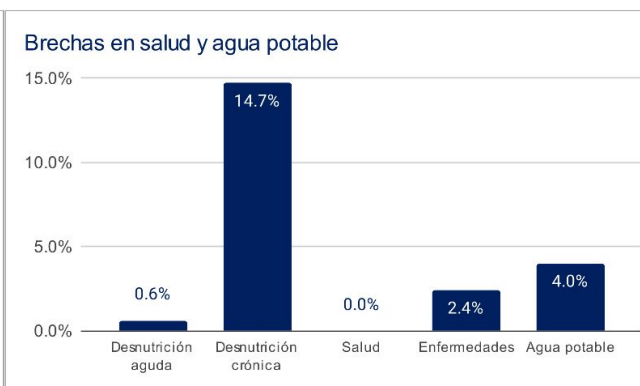
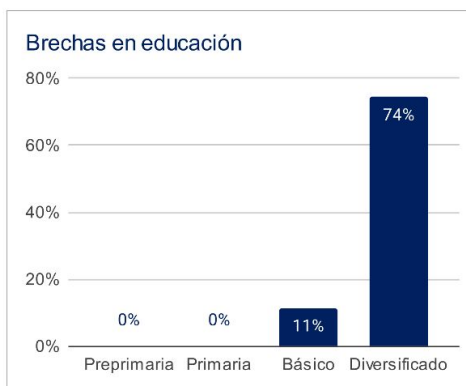

1 Asignaciones y Transferencias a Municipalidades. Dirección Financiera, MINFIN (2023)

3 Morbilidad por desnutrición crónica y aguda en menores de 5 años. SIGSA - MSPAS (2022). Morbilidad por enfermedades relacionadas a enfermedades transmitidas por alimentos y/o agua (ETAS's). SIGSA - MSPAS (2022). Establecimientos de salud a nivel nacional. MSPAS (2023).

2 Datos poblacionales del Censo 2018. INE (2018). Cobertura educativa. MINEDUC (2023).

4 Datos poblacionales y de vivienda. Censo 2018. INE (2018).

Departamento: Santa Rosa

(1) ▾

Municipio: San Juan Tecuaco

(1) ▾

Año	Aporte Consejos	Constitucional	IVA-Paz Municipalidades	Vehículos	Petróleo	Total
2024	8.938.899,00	7.278.119,67	8.588.331,54	759.769,45	252.400,79	25.817.520,45
2025	9.517.107,60	8.095.923,09	9.389.193,72	765.161,14	275.539,88	28.042.925,42
2026	10.373.669,00	8.701.805,79	10.004.804,90	772.796,25	290.982,87	30.144.058,82
2027	11.230.230,40	9.307.688,50	10.620.416,08	780.431,37	306.425,87	32.245.192,21
<b>Total</b>	<b>40.059.906,00</b>	<b>33.383.537,05</b>	<b>38.602.746,24</b>	<b>3.078.158,21</b>	<b>1.125.349,41</b>	<b>116.249.696,90</b>

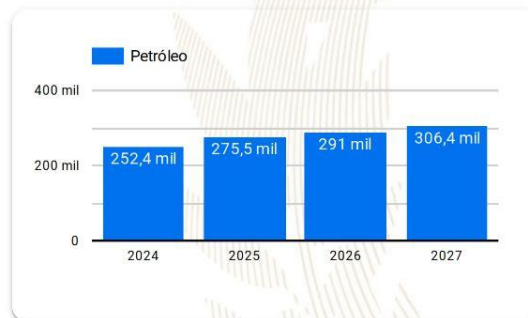
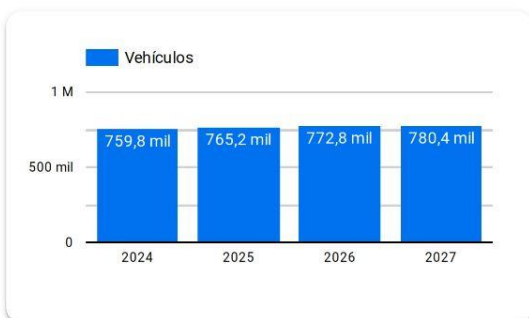
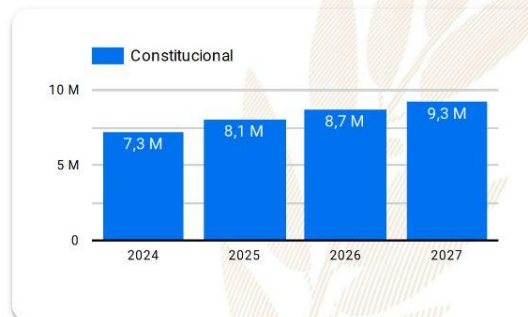
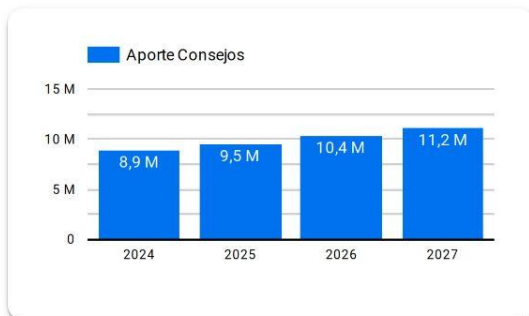

**Año 2024:** Presupuesto sujeto a aprobación por el Congreso de la República de Guatemala.

**Años 2025-2027:** Proyección elaborada en base a presupuestos aprobados para los años 2020 a 2024.

# Resumen de **giras** **presidenciales**

Giras Presidenciales es un modelo de seguimiento programático presidencial y de administración pública introducido en Guatemala en 2021, con el propósito de establecer mayor cercanía entre el gobierno central y los poderes locales. Estas giras permitieron la coordinación interinstitucional entre la Secretaría Privada de la Presidencia, la Secretaría de Coordinación Ejecutiva de la Presidencia y el gabinete de gobierno, con el liderazgo del Presidente de la República. La aceptación por parte de los alcaldes fue notable, con altos porcentajes de asistencia a las giras.

El enfoque municipalista del modelo promovió el acercamiento entre los poderes locales y el gobierno central, mediante mesas de discusión que abordaron temas de importancia municipal y agilizaron los procesos para satisfacer demandas y necesidades locales. Se presentaron propuestas prácticas para encontrar soluciones a través del seguimiento programático.

## MODALIDADES

Las giras presidenciales se adaptaron a distintas modalidades, presenciales en cabeceras departamentales y en el Palacio Nacional, incluyendo reuniones virtuales durante la pandemia de COVID-19, demostrando la capacidad de adaptación y la importancia de utilizar recursos tecnológicos para garantizar la continuidad de la gestión pública.

## SEGUIMIENTO

La documentación y el seguimiento de acciones derivadas de los proyectos y programas de desarrollo fueron sistematizados, esto fue logrado a través de la Secretaría de Coordinación Ejecutiva de la Presidencia y la Secretaría Privada de la Presidencia, con equipos dedicados a mantener actualizada la Matriz de Seguimiento a Compromisos Presidenciales y Solicitudes Municipales en las Mesas de Trabajo.

## RESULTADO

Las giras presidenciales contribuyeron a mejorar la administración pública, fortaleciendo la confianza y la participación ciudadana en la gestión gubernamental. Además, agilizaron los procesos y redujeron los tiempos de respuesta, impulsando el desarrollo del país.

Departamento: Santa Rosa

(1) ▼

Municipio: San Juan Tecuaco

(1) ▼

Los Compromisos Presidenciales y Solicitudes de Alcaldes, se adquirieron por el Señor Presidente, durante las Giras Presidenciales realizadas durante el periodo de Gobierno 2020-2023.

La Secretaría de Coordinación Ejecutiva de la Presidencia en coordinación con La Secretaría Privada de la Presidencia, realizaron el seguimiento programático de los Compromisos Presidenciales y Solicitudes de Alcaldes, en base a la actualización del avance indicado por los delegados de los diferentes Ministerios y Secretarías responsables.

## Compromisos Presidenciales



Compromisos

0



El Municipio no cuenta con  
Compromisos Presidenciales

● Ejecutados y en Ejecución ● Pendientes de Acción Municipal

Instituciones	Compromisos	Solicitudes
1. MAGA	0	3
2. MIDES	0	2
3. MINEDUC	0	1
4. MINTRAB	0	1
5. SCEP	0	2
6. MSPAS	0	1
7. MICUDE	0	1
8. INGUAT	0	1
9. CIV	0	1
<b>Total</b>	<b>0</b>	<b>13</b>

## Solicitudes de Alcaldes

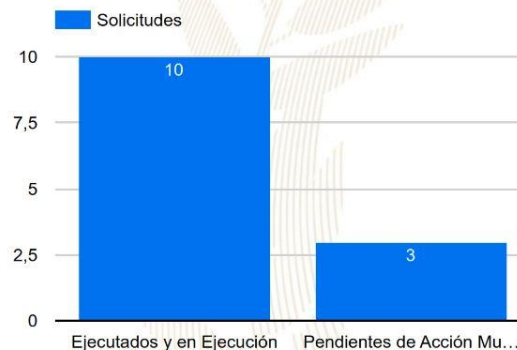

Solicitudes

13

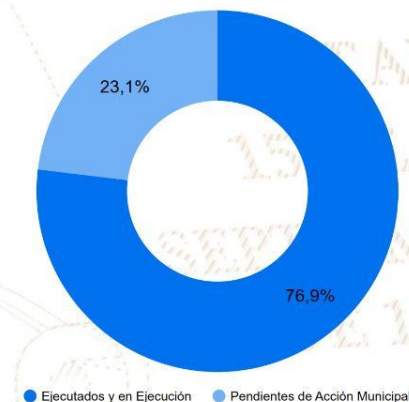

● Ejecutados y en Ejecución ● Pendientes de Acción Municipal



# SIPROCODE

La SCEP, con el objetivo de modernizar y hacer más eficientes, eficaces y transparentes los procesos de planificación y ejecución de los proyectos financiados con recursos de inversión destinados al Sistema de Consejos de Desarrollo, presentó ante el Consejo Nacional de Desarrollo Urbano y Rural -CONADUR- el Sistema Electrónico para la Administración de Procesos de Proyectos de Consejos de Desarrollo para su aprobación.

### OBJETIVO

Acercar a los entes rectores y a las unidades ejecutoras, con el fin de agilizar los procesos de solicitud y emisión de avales, dictámenes técnicos u otros documentos, para la aprobación de los proyectos en las etapas de planificación y ejecución. Asimismo, sustituir las interacciones físicas por virtuales y a la vez establecer un historial de tiempo por gestión realizada entre las unidades ejecutoras y los entes rectores, también notificar en tiempo real sobre las nuevas solicitudes.

### BENEFICIOS INSTITUCIONALES

- Coordinación interinstitucional permanente.
- Disminución de la burocracia.
- Reducción de la vulnerabilidad en los procedimientos.
- Agilización de procesos.
- Reducción de tiempo en emisión de avales, dictámenes técnicos y otros documentos a 20 días hábiles.
- Disminución de costos en trámites.
- Fortalece la transparencia en los procesos.
- Monitoreo y seguimiento a través de la plataforma;
- Trámites no presenciales.
- Vista pública de información general y acceso a la misma.
- Permitir el seguimiento a los procesos y gestiones de trámites en cada una de sus etapas por parte de las instituciones involucradas.



# SIPROCODE

## Avales, Dictámenes Técnicos u Otros Documentos periodo 2021 - 2023

### Avales, Dictámenes Técnicos u Otros Documentos

Municipio	SIPROCODE			CONAP			CONRED			MAGA			MICIVI			MICUDE			MINEDUC			MEM			MINGOB			MSPAS			TA	TR	TS									
	2021	2022	2023	2021	2022	2023	2021	2022	2023	2021	2022	2023	2021	2022	2023	2021	2022	2023	2021	2022	2023	2021	2022	2023	2021	2022	2023	2021	2022	2023												
				A	R	A	R	A	R	A	R	A	R	A	R	A	R	A	R	A	R	A	R	A	R	A	R	A	R	A				R	A	R						
CHIQUIMULLA, SANTA ROSA	SI	SI	SI	-	-	2	-	-	-	-	3	-	1	-	-	-	-	-	-	-	-	1	-	2	-	-	-	-	-	-	-	7	-	3	-	31	0	31				
BARBERENA, SANTA ROSA	SI	SI	SI	-	-	-	-	-	-	-	3	-	1	-	-	-	-	-	-	-	-	-	3	-	1	-	-	-	-	-	-	-	2	-	2	-	16	0	16			
SAN RAFAEL LAS FLORES, SANTA ROSA	SI	SI	SI	-	-	-	-	-	-	-	1	-	3	-	-	-	-	-	-	-	-	-	1	-	3	-	-	-	-	-	-	-	-	2	-	-	14	0	14			
SANTA CRUZ NARANJO, SANTA ROSA	SI	SI	SI	-	-	-	-	-	-	-	5	1	1	-	-	-	-	-	-	-	-	-	1	-	2	-	3	-	-	-	-	-	-	6	-	3	-	26	1	27		
PUEBLO NUEVO VINAS, SANTA ROSA	SI	SI	SI	-	-	-	-	-	-	-	3	1	-	-	-	-	-	-	-	-	-	-	1	-	3	-	2	-	-	-	-	-	-	1	-	2	-	5	-	21	1	22
GUAZACAPAN, SANTA ROSA	SI	SI	SI	-	-	-	-	-	-	-	3	-	-	-	-	-	-	-	-	-	-	-	3	-	-	-	-	-	-	-	-	-	-	1	4	-	-	17	1	18		
ORATORIO, SANTA ROSA	SI	SI	SI	-	-	-	-	-	-	-	-	-	-	-	-	-	-	-	-	-	-	-	-	-	-	-	-	-	-	-	-	-	2	1	4	-	11	1	12			
NUEVA SANTA ROSA, SANTA ROSA	SI	SI	SI	-	-	-	-	-	-	-	2	-	1	-	-	-	-	-	-	-	-	-	-	-	-	-	-	-	-	-	-	-	1	1	2	-	1	-	10	1	11	
SAN JUAN TECUACO, SANTA ROSA	SI	SI	SI	-	-	-	-	-	-	-	6	1	3	-	-	-	-	-	-	-	-	-	5	-	1	-	3	-	-	-	-	-	-	-	1	1	4	-	30	2	32	
SANTA MARIA IXHUATAN, SANTA ROSA	SI	SI	SI	-	-	-	-	-	-	-	2	1	1	1	-	-	-	-	-	-	-	-	2	-	1	-	-	-	-	-	-	-	-	1	-	1	-	22	2	24		
TAXISCO, SANTA ROSA	NO	SI	SI	-	-	-	1	-	-	-	10	1	-	-	-	-	-	-	-	-	-	-	10	-	-	-	-	-	-	-	-	-	-	-	5	-	1	-	29	1	30	
SANTA ROSA DE LIMA, SANTA ROSA	NO	SI	SI	-	-	-	-	-	-	-	2	-	3	-	-	-	-	-	-	-	-	-	2	1	2	-	-	-	-	-	-	-	-	-	3	1	-	14	2	16		
CASILLAS, SANTA ROSA	NO	SI	SI	-	-	-	-	-	-	-	2	1	2	-	-	-	-	-	-	-	-	-	1	-	-	-	-	-	-	-	-	-	-	-	2	1	-	10	2	12		
CUILAPA, SANTA ROSA	NO	SI	SI	-	-	-	-	-	-	-	-	-	-	-	-	-	-	-	-	-	-	-	-	-	-	-	-	-	-	-	-	-	-	3	-	3	-	10	2	12		

\*La información anterior es basada en solicitudes que finalizaron el ciclo, no se muestra en las estadísticas de procesos pendientes.

- SIPROCODE inicio en junio del 2021, por lo que algunas municipalidades solicitaron sus avales por la vía tradicional.
- A: Solicitudes Aprobadas.
- R: Solicitudes Rechazadas.
- TA: Total Solicitudes Aprobadas.
- TR: Total Solicitudes Rechazadas.
- TS: Total Solicitudes.

Para mayor información, escanea o haz click en el código QR:



SEPTIEMBRE  
DE 1821

La SCEP coordina con diferentes instituciones del Estado y sector privado, para acercar los servicios públicos de forma temporal en alianza con municipalidades y gobernaciones departamentales, estimulando de esa manera el proceso de desconcentración de las instituciones del Estado.

SCEP realizó acciones de coordinación y logística para el desarrollo de las Jornadas Móviles de Servicios Integrados desde el año 2020 hasta julio de 2023.

## Servicios que se brindan durante las Jornadas Móviles de Servicios Integrados:

- Trámites de carencia de antecedentes policiales, renovación de licencia de conducir, pasaportes, actualización de datos y empadronamiento.
- Quioscos informativos del Sistema Nacional del Empleo, promoción del turismo y talleres de temas ambientales, entre otros.
- Información sobre las iniciativas Bono Social, entrega de becas y Comedores Sociales.
- Acceso a consultas de medicina general, psicología, nutrición, pediatría, hisopados, jornada de vacunación contra el COVID-19 y charlas sobre salud.
- Capacitaciones en temas tributarios y actualización de documentos, entre otros.



DEPARTAMENTO DE  
TRÁNSITO DE LA PNC



GOBIERNO de  
GUATEMALA  
Dr. ALEJANDRO GIAMATTEI

MINISTERIO DE  
ECONOMÍA



GOBIERNO de  
GUATEMALA  
Dr. ALEJANDRO GIAMATTEI

MINISTERIO DE  
SALUD PÚBLICA  
Y ASISTENCIA  
SOCIAL



CONSEJO  
NACIONAL DE  
ATENCIÓN AL MIGRANTE  
DE GUATEMALA

CONAMIGUA

Portal de

## Gobiernos Locales

Estimado Usuario, Bienvenido

### PORTAL DE GOBIERNOS LOCALES

Es un sitio web que ofrece al usuario, de forma fácil, dinámica e integrada, el acceso a una serie de recursos y de servicios relacionados a la información presupuestaria y financiera registrada por los gobiernos locales y sus empresas municipales en el SIAF.

Este portal cuenta con reportes dinámicos establecidos que ofrecen datos en tiempo real relacionados a:

- Presupuesto por Resultados
- Enfoque Temático
- Grupo Objeto de Gasto
- Finalidad, Función y División

También permite al usuario elaborar sus propios reportes de ingresos, gastos y contables de acuerdo a sus necesidades.

Para el análisis de las finanzas municipales y la oportuna toma de decisiones, pone a disposición los siguientes tableros de indicadores:

### ICFM Índice Consolidado Financiero Municipal:

Es una herramienta de análisis que permite a los funcionarios municipales realizar mediciones de los datos que registran en el -SICOIN GL-, con los cuales se puede interpretar la situación económico-financiera de la municipalidad durante uno o varios ejercicios fiscales.

### Objetivos de Desarrollo Sostenible:

Se presenta el impacto de la Gestión Municipal desde la perspectiva de los Objetivos de Desarrollo Sostenible.

Actualmente ofrece a los usuarios municipales la oportunidad de realizar el pago de sus servicios públicos a través de internet.

### Cobros en Línea:

Permite al vecino realizar sus pagos a través de tarjeta de crédito y/o débito, de cualquier servicio (agua, IUSI y arbitrios) que presta la Municipalidad, desde la comodidad de su casa o desde cualquier lugar en donde se encuentre; al ingresar en el ícono le permitirá:

- Pagar documento de cobro (Todos los Servicios)
- Pagar boleto de ornato
- Pagar multas de tránsito



También cuenta con una sección de noticias, biblioteca virtual y enlaces importantes.

Para acceder al Portal de Gobiernos Locales,  
escanea o haz click en el código QR:



### ÍNDICE CONSOLIDADO FINANCIERO MUNICIPAL - ICFM -

12100607

SANTA ROSA

MUNICIPALIDAD DE SAN JUAN TECUACO







#### Calificación General

Gestión Financiera

**68**

Moderada

		Puntuación máxima		Resultado municipio
	<b>Solvencia General</b>	<b>30</b>	Evalúa la generación y captación de recursos propios municipales que permitan la sostenibilidad financiera en el mediano y largo plazo. Asimismo refleja la dependencia en relación a las transferencias de la Administración Central.	<b>10</b>
	Autonomía Financiera Municipal	15		3
	Dependencia Financiera Municipal	6		1
	Ahorro Operacional	5		3
	Relación de Recursos y Gastos - Sin Endeudamiento	4		3
	<b>Solvencia Financiera</b>	<b>30</b>	Mide el nivel de endeudamiento, la capacidad de pago de la municipalidad, a través de la solvencia de sus finanzas y el volumen de endeudamiento.	<b>26</b>
	Liquidez Financiera	5		5
	Recursos por Endeudamiento	5		5
	Pasivo por Endeudamiento	10		10
	<b>Dinamismo Económico</b>	<b>15</b>	Evalúa la relación entre la inversión, la captación de recursos propios y el nivel de deuda en relación a la población de cada municipio, según el número de habitantes reflejados en la proyección proporcionada por el	<b>10</b>
	Inversión por Habitante	5		4
	Recursos Propios por Habitante	5		1
	<b>Evaluación Presupuestaria</b>	<b>25</b>	Mide la eficiencia en cuanto a la ejecución de recursos percibidos y gastos pagados, durante un ejercicio fiscal en relación al presupuesto vigente.	<b>22</b>
	Ejecución Presupuestaria de Ingresos	6		6
	Ejecución Presupuestaria de Egresos	5		4
	Relación de Gastos e Ingresos Ejecuta	5		5
	Ejecución por Tipo de Gasto	6		6
Transferencias Presupuestarias	3	1		

Fuente: Reporte índice consolidado financiero municipal ICFM, 2023, Ministerio de Finanzas Públicas.



Para acceder al detalle anual sobre el ICFM escanea el siguiente código QR.



### Ingresos

Código y Clase de Ingreso	Código y Recurso de Ingreso	Recurso Auxiliar	Presupuesto Vigente 2022	Presupuesto Vigente 2023
10000 INGRESOS TRIBUTARIOS	10289 OTROS ARBITRIOS MUNICIPALES	Boleto de Ornato	Q -	Q -
		Multa del Boleto de Ornato	Q 12,000	Q 15,000
		Otros arbitrios municipales	Q -	Q -
		Otros Arbitrios no Clasificados en Grupos Anteriores	Q 60,000	Q -
		Valor Boleto de Ornato	Q 80,000	Q 60,000
	<b>Total 10289 OTROS ARBITRIOS MUNICIPALES</b>		<b>Q 152,000</b>	<b>Q 75,000</b>
<b>Total 10000 INGRESOS TRIBUTARIOS</b>			<b>Q 152,000</b>	<b>Q 75,000</b>
11000 INGRESO NO TRIBUTARIOS	11290 TASAS Y LICENCIAS VARIAS	Tasa municipal por alumbrado público	Q 851,248	Q 650,000
	<b>Total 11290 TASAS Y LICENCIAS VARIAS</b>		<b>Q 851,248</b>	<b>Q 650,000</b>
	11410 DE EDIFICIOS Y VIVIENDAS	Arrendamiento de Edificios	Q 24,000	Q 24,000
	<b>Total 11410 DE EDIFICIOS Y VIVIENDAS</b>		<b>Q 24,000</b>	<b>Q 24,000</b>
<b>Total 11000 INGRESOS NO TRIBUTARIOS</b>			<b>Q 875,248</b>	<b>Q 674,000</b>
13000 VTA. DE BIENES Y SERV. DE LA ADM. PÚBLICA	13260 SERVICIOS ADMINISTRATIVOS MUNICIPALES	Concesion de Servicios de Agua (Pajas de Agua)	Q 1,200	Q 1,500
		Fierros Para Marcar Ganado	Q 1,200	Q 1,200
		NA	Q -	Q -
		Titulos Propiedad Servicio de Agua	Q 1,200	Q 1,500
	<b>Total 13260 SERVICIOS ADMINISTRATIVOS MUNICIPALES</b>		<b>Q 3,600</b>	<b>Q 4,200</b>
<b>Total 13000 VTA. DE BIENES Y SERV. DE LA ADM. PÚBLICA</b>			<b>Q 3,600</b>	<b>Q 4,200</b>
14000 INGRESOS DE OPERACION	14190 VENTA DE OTROS BIENES	Venta de Medicina	Q -	Q 80,000
	<b>Total 14190 VENTA DE OTROS BIENES</b>		<b>Q -</b>	<b>Q 80,000</b>
	14240 SERVICIOS PÚBLICOS MUNICIPALES	Canon de Agua	Q 1,200	Q 1,200
		Cementerio	Q 1,200	Q 1,200
		NA	Q -	Q -
		Piso de Plaza	Q -	Q 1,200
	<b>Total 14240 SERVICIOS PÚBLICOS MUNICIPALES</b>	<b>SERVICIOS PUBLICOS MUNICIPALES</b>	<b>Q -</b>	<b>Q -</b>
<b>Total 14000 INGRESOS DE OPERACION</b>			<b>Q 2,400</b>	<b>Q 83,600</b>
15000 RENTAS DE LA PROPIEDAD	15131 POR DEPÓSITOS INTERNOS	Intereses generados por Cuentas Monetarias	Q 24,000	Q 15,000
	<b>Total 15131 POR DEPÓSITOS INTERNOS</b>		<b>Q 24,000</b>	<b>Q 15,000</b>
<b>Total 15000 RENTAS DE LA PROPIEDAD</b>			<b>Q 24,000</b>	<b>Q 15,000</b>
16000 TRANSFERENCIAS CORRIENTES	16210 DE LA ADMINISTRACIÓN CENTRAL	Impuesto al Valor Agregado (IVA-PAZ) para Funcionamiento	Q 2,189,140	Q 2,326,320
		IMPUESTO CIRCULACION DE VEHICULOS PARA FUNCIONAMIENTO	Q 21,513	Q 20,575
		Situado Constitucional para Funcionamiento	Q 769,760	Q 727,919
	<b>Total 16210 DE LA ADMINISTRACIÓN CENTRAL</b>		<b>Q 2,980,413</b>	<b>Q 3,074,813</b>
	16220 DE ENTIDADES DESCENTRALIZADAS Y AUTÓNOMAS NO FINANCIERAS	Porcentaje Forestal INAB de Madera	Q -	Q -
	<b>Total 16220 DE ENTIDADES DESCENTRALIZADAS Y AUTÓNOMAS NO FINANCIERAS</b>		<b>Q -</b>	<b>Q -</b>
<b>Total 16000 TRANSFERENCIAS CORRIENTES</b>			<b>Q 2,980,413</b>	<b>Q 3,074,813</b>
17000 TRANSFERENCIAS DE CAPITAL	17110 DE PERSONAS Y UNIDADES FAMILIARES	De Personas P/Proyectos y Obras de Inversion	Q 9,000	Q 1,000
		DE PERSONAS Y UNIDADES FAMILIARES	Q -	Q -
	<b>Total 17110 DE PERSONAS Y UNIDADES FAMILIARES</b>		<b>Q 9,000</b>	<b>Q 1,000</b>
	17210 DE LA ADMINISTRACIÓN CENTRAL	Impuesto al Valor Agregado(IVA-PAZ) Inversión	Q 6,020,876	Q 6,978,959
		Impuesto de Circulación de Vehiculos para Inversion	Q 838,992	Q 802,331
		Impuesto Petroleo y sus Derivados para Inversion	Q 335,267	Q 268,833
		NA	Q -	Q -
		Situado Constitucional Para Inversión	Q 6,117,839	Q 6,551,267
	<b>Total 17210 DE LA ADMINISTRACIÓN CENTRAL</b>		<b>Q 13,312,974</b>	<b>Q 14,601,390</b>
	17220 DE ENTIDADES DESCENTRALIZADAS Y AUTÓNOMAS NO FINANCIERAS	CODEDE IVA PAZ	Q 9,509,392	Q 3,369,200
		DE ENTIDADES DESCENT. y AUTONOMAS NO FINANCIERAS	Q -	Q -
	<b>Total 17220 DE ENTIDADES DESCENTRALIZADAS Y AUTÓNOMAS NO FINANCIERAS</b>		<b>Q 9,509,392</b>	<b>Q 3,369,200</b>
<b>Total 17000 TRANSFERENCIAS DE CAPITAL</b>			<b>Q 22,831,365</b>	<b>Q 17,971,590</b>

23000 DISMINUCIÓN DE OTROS ACTIVOS FINANCIEROS	23110 DISMINUCIÓN DE CAJA Y BANCOS	NA	Q	-		
		SC-Distribucion de Petroleo y sus Derivados	Q	4,930	Q	1,272
		SC-Impuesto Circulacion de Vehiculos	Q	15,031	Q	1,176
		SC-Ingresos Ordinarios de Aporte Constitucional	Q	2,731	Q	16,494
		SC-Ingresos Propios Municipales	Q	3,671	Q	12,362
		SC-Ingresos Tributarios IVA-PAZ	Q	261,168	Q	7,834
	<b>Total 23110 DISMINUCIÓN DE CAJA Y BANCOS</b>		<b>Q</b>	<b>287,531</b>	<b>Q</b>	<b>39,137</b>
	23440 DISMINUCIÓN DE ANTICIPOS A CONTRAT	Anticipo Ingrsos Tributarios IVA PAZ	Q	835,485		
		Consejo de Desarrollo IVA PAZ	Q	316,227	Q	279,800
	<b>Total 23440 DISMINUCIÓN DE ANTICIPOS A CONTRATISTAS Y PROVEEDORES A LARGO PLAZO</b>		<b>Q</b>	<b>1,151,712</b>	<b>Q</b>	<b>279,800</b>
<b>Total 23000 DISMINUCIÓN DE OTROS ACTIVOS FINANCIEROS</b>			<b>Q</b>	<b>1,439,243</b>	<b>Q</b>	<b>318,937</b>

## Egresos

Municipalidad2	Tipo de Gasto	Presupuesto Vigente 2022	Presupuesto Vigente 2023
23 SANTA ROSA - MUNICIPALIDAD DE SAN JUAN TECUACO		Q 28,308,269	Q 22,217,141
	DEUDA PÚBLICA		Q 113,616
	GASTOS DE FUNCIONAMIENTO	Q 3,803,880	Q 3,809,521
	INVERSIÓN	Q 24,504,389	Q 18,294,004
<b>Total general</b>		<b>Q 28,308,269</b>	<b>Q 22,217,141</b>

LIBERTAD  
15 DE  
SEPTIEMBRE  
DE 1821

## Ventanilla Única Municipal de Empleo - VUME -

Es un espacio de alianza estratégica con las municipalidades que tiene como objetivo brindar servicios que incrementen el perfil de empleabilidad de la población a nivel local, de tal manera que incrementen sus posibilidades de inserción laboral.

A través de las ventanillas, también se brinda a la población oportunidades de formación y capacitación técnica y otros servicios de los que el MINTRAB dispone, para que la población pueda acceder a estos de una forma más ágil desde su municipio.

### Beneficios de la VUME



Para mayor  
información,  
escanea o haz  
click en el  
código QR:





## Proceso para la implementación de la VUME en el municipio



## Estrategia Nacional de Municipios y Comunidades Saludables

### Línea de tiempo



Fuente: Líneas Orientadoras para Municipios, Ciudades y Comunidades Saludables (MCCS) en la Región de las Américas (OPS/OMS, 2019).





## Estrategia Nacional de Municipios y Comunidades Saludables

### CONTENIDO

1. Municipio Saludable.
2. Intersectorialidad en Salud.
3. Mi municipio es sano. Entornos y estilos de vida Saludable.
4. Cero muertes maternas y Cero desnutrición en mi municipio.
5. Mi Municipio es verde.
6. Participación Social en Salud. Comunidades Saludables.
7. Gestión de Riesgo en Salud.



Promoción

Prevención

Atención

Rehabilitación

LIBERTAD  
DE  
DE 1821

## Situación Actual: Tratamiento de Aguas Residuales

### OBLIGATORIEDAD MUNICIPAL



- Elaboración del Estudio Técnico de Aguas Residuales (ETAR) con el inventario de descargas del municipio, a más tardar el **30 de mayo de 2024**.
- Las municipalidades deberán cumplir con tener en operación, sistemas de tratamiento de las **2 descargas principales** a más tardar el **02 de mayo del 2025**.
- En el **02 de mayo 2027** deberán cumplir con tratar el 60% de sus descargas con los parámetros indicados en dicha etapa.
- En el **02 de mayo 2031** deberán cumplir con tratar el 100% de sus descargas con los parámetros indicados en dicha etapa.

Para la elaboración y actualización de los estudios técnicos se deberá de cumplir con el **Manual General del Reglamento de las Descargas y Reuso de Aguas Residuales y de la Disposición de Lodos. Acuerdo Ministerial Número 105-2008.**

Para el seguimiento y evaluación de aguas residuales y de aguas para reuso, los entes generadores deberán tomar a su costa, como mínimo, **dos muestras al año** y efectuar los análisis que correspondan de conformidad con los parámetros contenidos en el estudio técnico." **Artículo 49**

<b>Departamento</b>	Santa Rosa	<b>Estudio Técnico de Aguas Residuales</b>	No vigente	<b>Descargas que el Inventario Reporta</b>	2
<b>Municipio</b>	San Juan Tecuaco	<b>Plantas de Tratamiento en Operación</b>	2	<b>Plantas de Tratamiento sin Operación</b>	0

# REGLAMENTO 164-2021

El Acuerdo Gubernativo 164-2021, **Reglamento para la Gestión Integral de Residuos y Desechos Sólidos Comunes** es un esfuerzo en conjunto del Organismo Ejecutivo, las Municipalidades y todos los habitantes de Guatemala para solucionar progresivamente una problemática que es conocida comúnmente como "Basura" a Nivel Nacional.



**ENTRÓ EN VIGENCIA  
EL 11 DE AGOSTO DE 2021**

Escanea el Código QR o visita el sitio web [www.marn.gob.gt/Reglamento-164-2021](http://www.marn.gob.gt/Reglamento-164-2021) para conocer a detalle los plazos y obligaciones que establece este Reglamento.

## ¿Quiénes son los entes que deben cumplir este Reglamento?

Estas son algunas de las consideraciones que debes tener en cuenta, si tú, como persona individual o jurídica, pública o privada, nacional o extranjera, desarrollas alguna de las siguientes actividades en cualquier parte del territorio del país:

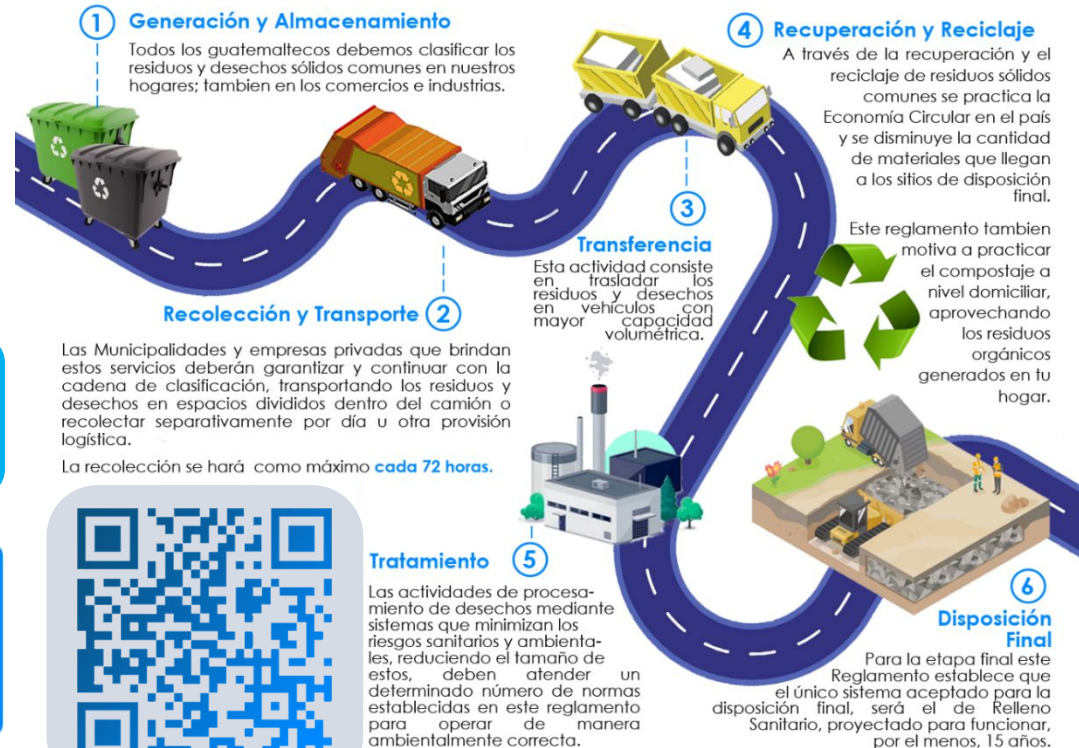

# CLASIFICACIÓN DE LOS RESIDUOS Y DESECHOS SÓLIDOS COMUNES

El MARN invita a Clasificar los Residuos y Desechos Sólidos Comunes que generes en tu hogar, comercio, industria y cualquier espacio público del Municipio; según lo establecido en el Acuerdo Gubernativo 164-2021 para proteger el medio ambiente de tu entorno.



Escanea el Código QR para Descargar la Guía de Identificación Gráfica y conocer más sobre la Clasificación.



## ORGÁNICO

¿Qué debo colocar en esta Clasificación?

Son productos de origen animal y vegetal, principalmente de los restos de alimentos, agricultura y jardinería. *Algunos ejemplos:*



## INORGÁNICO

¿Qué debo colocar en esta Clasificación?

Son productos que no están compuestos de materia vegetal o animal y son de difícil descomposición por microorganismos. *Algunos ejemplos:*



Todos los demás residuos que se contaminen con aceites, líquidos y otros materiales que les haga perder el potencial de ser reciclados.



## RECICLABLE

¿Qué debo colocar en esta Clasificación?

*Algunos ejemplos:*



Escanea el Código QR para conocer más sobre la Clasificación

## Información Agroclimática



Para acceder al detalle de la información,  
escanea el código QR.



## Generalidades

Documento elaborado por el equipo de trabajo conformado por los departamentos de: El Centro de Información Estratégica Agropecuaria, Laboratorio de Información Geográfica, Cobertura Vegetal y Uso de la Tierra, y Departamento de Suelos, de la Dirección de Información Geográfica, Estratégica y Gestión de Riesgos -DIGEGR- del Ministerio de Agricultura, Ganadería y Alimentación -MAGA-.

### Características del municipio:

- Geográficas
- Biofísicas
- Productivas

### Temáticas:

- Mapa de características geográficas y biofísicas
- Capacidad de uso de la tierra
- Serie de suelos (Simmons 1,959)
- Descripción de las principales características
- Condiciones climáticas
- Cobertura vegetal
- Uso de la tierra año 2,020
- Fechas promedio de etapa fenológica ciclo de primera (cultivo de maíz/ frijol).

Se exponen las **potencialidades** y **limitaciones** del municipio en forma general.

# INFORMACIÓN AGROCLIMÁTICA

## Municipio de San Juan Tecuaco, Santa Rosa

### Características geográficas y biofísicas

El municipio se localiza al este del departamento; con las colindantes siguientes:

**Al Norte:** con el municipio Santa María Ixtaguacán del departamento de Santa Rosa.

**Al Sur:** con el municipio Chiquimulilla del departamento de Santa Rosa.

**Al Este:** con el municipio de Oratorio del departamento de Santa Rosa.

**Al Oeste:** con el municipio Chiquimulilla departamento de Guatemala.

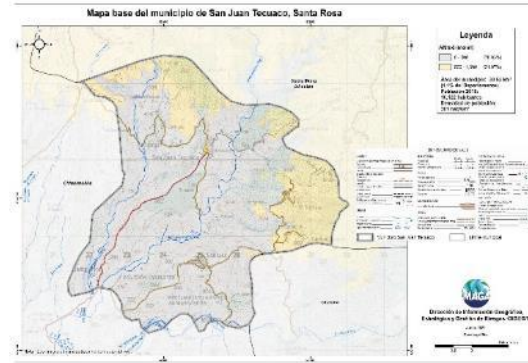

### Capacidad de Uso de la Tierra

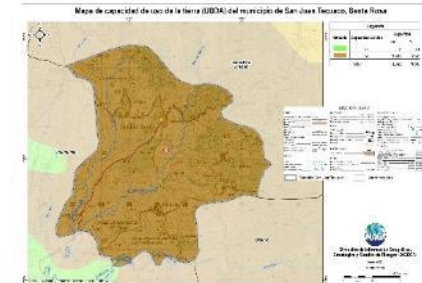

De acuerdo al mapa, para el municipio se presenta las siguientes categorías de uso: agrícola (III) con un 0.1%, y forestal (VI) con 99.9%.

### Serie de suelos



Respecto a las principales características de los suelos, estos provienen principalmente de lava máfica (Series Mongoy y Toltecate) esto implica suelos medianamente profundos, buen drenaje y alta pedregosidad, alto peligro de erosión y alta fertilidad natural.

### Condiciones Climáticas

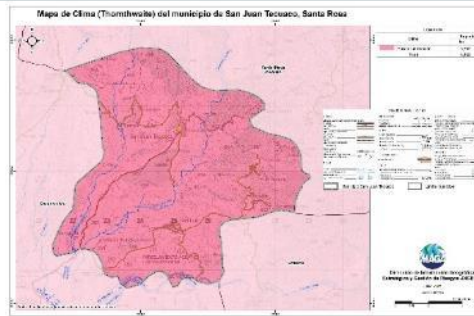

Respecto a condiciones climáticas, según lo mostrado en el mapa se encuentran los climas: Cálido sub-húmedo (24.4° -27.8° C) en un 100.00% del territorio.

Con respecto a la humedad, predomina el régimen Cálido sub-húmedo con el 100% de la superficie del municipio.

La precipitación promedio anual que prevalece se encuentra en el rango de 1,001 a 2,000 mm anuales.

Dentro de las principales amenazas naturales se encuentra la ocurrencia de inundaciones (mayo a octubre), sequías y heladas, en categoría Baja. (MAGA, 2012).

### Cobertura Vegetal y Uso de la Tierra

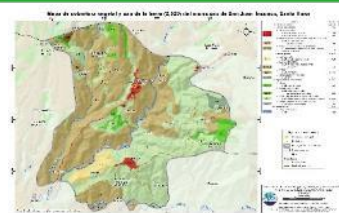

El 1.50% corresponde al territorio artificial: principalmente por tejido urbano discontinuo.

En el 53.74% del territorio se encuentra el uso agrícola con cultivos de: maíz, frijol, café, pastos naturales y huertos.

La presencia de Bosques (latifoliado) es de un 3.75%. Predominando en un 39.29% la categoría de Vegetación arbustiva baja (matorral y/o guamil).

Los ríos abarcan una superficie de 0.79%.

### Fecha promedio de etapa fenológica (cultivo de maíz / frijol)

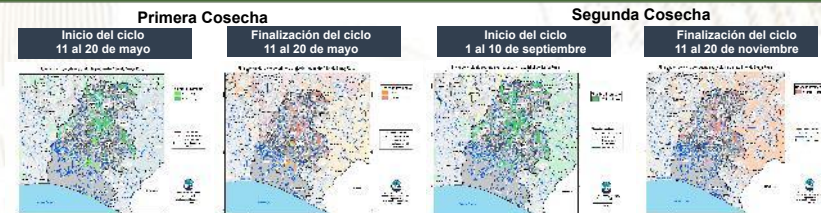



## ¿Qué son?

Son centros en donde se imparten cursos de capacitación técnica laboral y formación emprendedora; en espacios físicos proporcionados por la comunidad, municipalidades, organizaciones no gubernamentales, iglesias y otros.

## ¿Cuál es su objetivo?

Contribuir al desarrollo de oferta formativa vinculada a familias ocupacionales y cualificaciones con significación en el empleo, que proporcione la formación adecuada a personas jóvenes y adultas para su inserción en el mercado productivo y que responda a la demanda laboral.

## Alianzas

Se realizan alianzas con municipalidades y otras organizaciones quienes proveen espacio físico y equipo para implementar los cursos.

También el Ministerio de Educación a través de la Dirección General de Educación Extraescolar, facilita equipo en diversas áreas e instructores para atender a los estudiantes.





## Oportunidades

- Capacitarse en áreas técnicas con demanda productiva.
- Desarrollo de competencias para la vida, el trabajo y la formación emprendedora como ejes transversales para fortalecer la empleabilidad.
- Desarrollo de habilidades blandas en los jóvenes y adultos que participan en los cursos de formación.
- Disminución de la brecha entre educación y empleo a través de los cursos de formación.



## ¿Qué son?

Son centros de formación y capacitación extraescolar, asociadas al área agropecuaria en donde el campo o parcela de tierra es el espacio de aprendizaje, en el cual los participantes aprenden, fortalecen y tecnifican sus conocimientos y capacidades con la orientación de especialistas técnicos para el aprovechamiento de los recursos en el marco del Programa de Alimentación Escolar, PAE.

## ¿Cuál es su objetivo?

Promover buenas prácticas agropecuarias a través de la formación y capacitación, desarrollando competencias asociadas al área agrícola y pecuaria para tecnificar capacidades técnicas de los participantes para constituirse en proveedores del Programa de Alimentación Escolar, para obtener el certificado de Productor Agropecuario con Especialidad en Alimentación Escolar.

## Alianzas

Se realizan alianzas con municipalidades y otras organizaciones gubernamentales y no gubernamentales quienes: autorizan y gestionan el uso de un espacio físico de terreno, proporcionan insumos, servicios básicos y personal para mantenimiento.

- Certificación de la formación modular a través del Programa Centros Municipales de Capacitación y Formación Humana, CEMUCAF.
- Certificación de la Competencia Técnico Laboral para acreditar “Productores Agropecuarios con Especialidad en Alimentación Escolar.
- Dotación de Módulos Formativos físicos o digitales para el desarrollo de procesos formativos.
- Transferencia Metodológica a técnicos de las ETCAE.





## Oportunidades

- Formación, capacitación y tecnificación.
- Productores locales acreditados y certificados en competencias agropecuarias.
- Desarrollo comunitario y reactivación de la economía local.
- Reducción de barreras de género.
- Empoderamiento de la mujer.
- Prevención de la migración irregular.
- Desarrollar habilidades de lectoescritura y matemática funcional, así como completar sus ciclos educativos a través de modalidades flexibles.
- Vínculo entre las OPF y Productores Locales para la provisión y suministro de alimentos como lo establece la Ley de Alimentación Escolar.





### ¿Qué son?

Son espacios comunitarios educativos que, mediante el uso de herramientas tecnológicas y metodologías innovadoras, facilitan a la población educativa el desarrollo y fortalecimiento de procesos formativos pertinentes a su contexto y necesidades. Está dirigido para estudiantes del Sistema Educativo Nacional.



### Alianzas

- ✓ Se gestiona la firma de convenio con las Municipalidades por 5 años para que apoyen con el espacio físico, pago de internet, energía eléctrica y seguridad.
- ✓ El Ministerio de Educación designa al instructor y facilita el equipamiento en coordinación con la cooperación.



### ¿Cuál es su objetivo?

Propiciar el desarrollo de la población a través de procesos de aprendizajes significativos, autónomos y colaborativos, mediante el uso de herramientas tecnológicas, en un modelo educativo flexible, pertinente y de calidad.





### Oportunidades

- Iniciar o continuar estudios en forma gratuita en el Programa Nacional de Educación Alternativa PRONEA
  - En el Nivel de Educación Primaria (de 13 años en adelante)
  - Nivel de Educación Media ciclo básico (de 15 años en adelante) y diversificado (de 17 años en adelante).
  - Avanzar a su propio ritmo.
  - Si ha extraviado su papelería de estudios, puede solicitar una evaluación por suficiencia para acreditar su formación y continuar estudiando.
- Acceso a computadoras e internet en forma gratuita para procesos formativos.
- Acompañamiento por parte de un tutor.



LIBERTAD  
15 DE  
SEPTIEMBRE  
DE 1821

## Análisis de seguridad en el municipio de San Juan Tecuaco

Tendencia histórica de la incidencia criminal

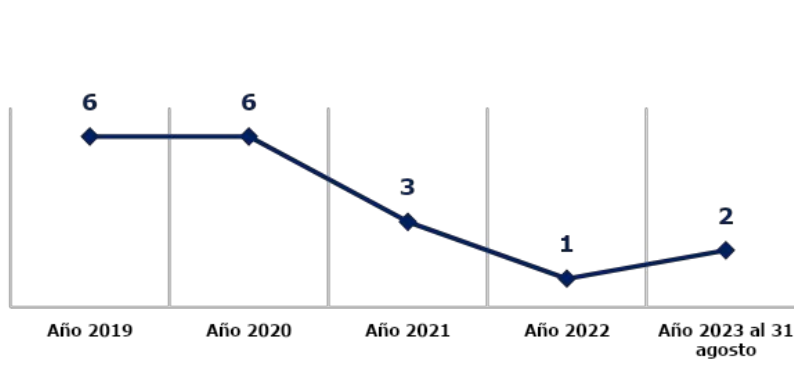

Hechos delictivos comparados

■ Año 2022 ■ Año 2023



Homicidios

### Análisis:

- ❑ En el ranking de criminalidad, el municipio de San Juan Tecuaco se ubica en la 247ª posición a nivel nacional.
- ❑ En el año 2023, se reporta un incremento de 2 homicidios, en comparación con el año 2022, lo que representa el 100%
- ❑ Los hechos registrados han ocurrido los días martes y domingo en horario de 08:00 y 16:00 horas.
- ❑ Focalización de los servicios institucionales: casco urbano y parque, área de comercios, de bares y aldeas.
- ❑ Las rutas que se comunican con el municipio son: del kilometro 120 al 130 Ruta CA-2.

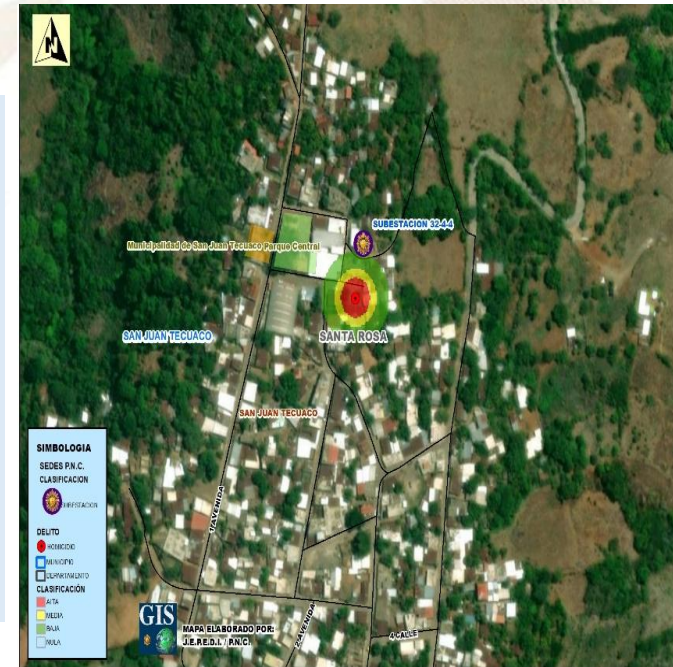

## Gestión integral de la seguridad

### ❑ Objetivo institucional en el municipio

Realizar actividades operativas (patrullajes, puestos fijos y operativos policiales) en los lugares donde se han registrado hechos negativos y donde exista más aglomeración de personas (plazas, mercados, paradas de buses, eventos deportivos u otros), para garantizar la vida, la integridad física y la seguridad de las personas y sus bienes.

### ❑ Servicios policiales

Dependencia policial	Talento humano	Recurso de movilidad		Tasa de policías por habitantes	Kilómetros que recorre cada unidad policial
		Vehículos	Motocicletas		
Subestación 32-44, San Juan Tecuaco	10	1	0	Se dispone de 9 policías por cada 10,000 habitantes.	1 unidad policial cubre 82 Km <sup>2</sup> de demarcación.
<b>Otras dependencias policiales de apoyo</b>					
Grupo de Reacción Inmediata Lobos GRIL	4	0	2		
Grupo de Acción Rápida GAR	4	0	2		

### ❑ Coordinación interinstitucional

- ✓ Con instituciones del sector de justicia, salud, educación y autoridades locales.
- ✓ Policía Nacional Civil y Ejército de Guatemala, realizan patrullajes y operativos conjuntos, en los cuales se procede al registro de personas y vehículos; para garantizar la seguridad de los habitantes del lugar.
- ✓ La Policía Nacional Civil apoya a la Policía Municipal, en actividades culturales, sociales o de otra índole que se desarrolla en el municipio.



## Sistema de Información Cultural - SIC -

### ¿Qué es el Sistema de Información Cultural SIC?

Es una herramienta virtual al servicio de la sociedad. Registra, sistematiza y difunde información sobre la cultura diversa de nuestro país a nivel nacional.



**MUNAG**  
Museo Nacional de Arte de Guatemala  
The明珠 of Guatemalan Culture



### ¿Qué encontramos en el SIC?

Información de más de 500 lugares del patrimonio cultural y natural, más de 130 recetas de gastronomía tradicional; manifestaciones de la espiritualidad y religiosidad popular; escuelas y universidades de arte y cultura; legislación cultural; premios y reconocimientos para artistas, académicos y gestores culturales.

Una biblioteca virtual, noticias, vídeos culturales... y mucha más información de la rica y variada cultura de Guatemala.

## Registro Nacional de Artistas - RENART -

En el SIC también se encuentra el **Registro Nacional de Artistas RENART:**

- El RENART permite conocer cuántos artistas hay a nivel nacional. Apoyar a visibilizarlos y ampliar posibilidades de ofertar sus servicios artísticos.
- Actualmente hay más de 5,300 artistas registrados de los diversos municipios de Guatemala.
- Cada artista se registra por iniciativa y voluntad propia. Al registrarse recibe una certificación llamada **Número Único de Artistas -NUA-**. Este certificado puede ser utilizado convenientemente para gestionar apoyos en el Ministerio de Cultura y Deportes, y en otras instituciones nacionales y extranjeras.
- En el SIC el artista encontrará un tutorial que le guiará para registrarse en el RENART.



[sicultura.gov.gt](http://sicultura.gov.gt)



La información cultural en el SIC, se puede encontrar desglosada por municipios:

Por ejemplo, en el municipio de **San Juan Tecuaco**, departamento de Santa Rosa, se encuentra pendiente de registrar la información de sus recursos culturales.

### ¿Cuántos artistas hay en mi municipio?

Cada municipio, puede conocer quiénes, cuántos y dónde están sus artistas a través del **RENART**.

En el municipio de **San Juan Tecuaco**, departamento de Santa Rosa, están registrados **10 artistas**: de artes visuales, escénicas, música, literatura y cinematografía.

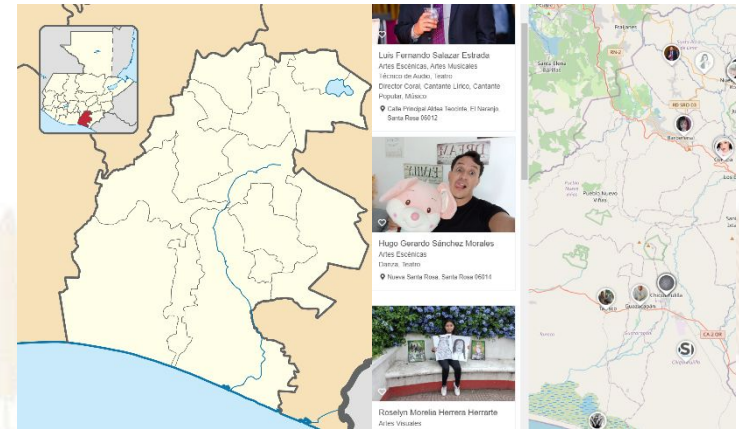

## Oficinas Municipales de Agua y Saneamiento - OMAS -



### ¿Qué es una Oficina Municipal de Agua y Saneamiento –OMAS-?



Es la oficina técnica municipal creada con el propósito de fortalecer la gestión sostenible y la prestación de los servicios de agua potable y saneamiento.

- 🟡 Agua potable
- 🟡 Aguas residuales (negras)
- 🟡 Residuos y desechos sólidos (basura)



### OMAS Beneficios de contar con una OMAS

1



#### ECONÓMICOS

Mejora la recaudación por la prestación de los servicios de agua y saneamiento

#### POLÍTICOS

Reduce conflictos sociales mejorando la gobernabilidad e integridad.



2

3



#### TÉCNICOS

Optimiza la coordinación interinstitucional

#### SOCIALES

Contribuye a la reducción de índices de desnutrición, mejora la salud y el bienestar general de la población



4

Oficinas Municipales de Agua y Saneamiento - OMAS -

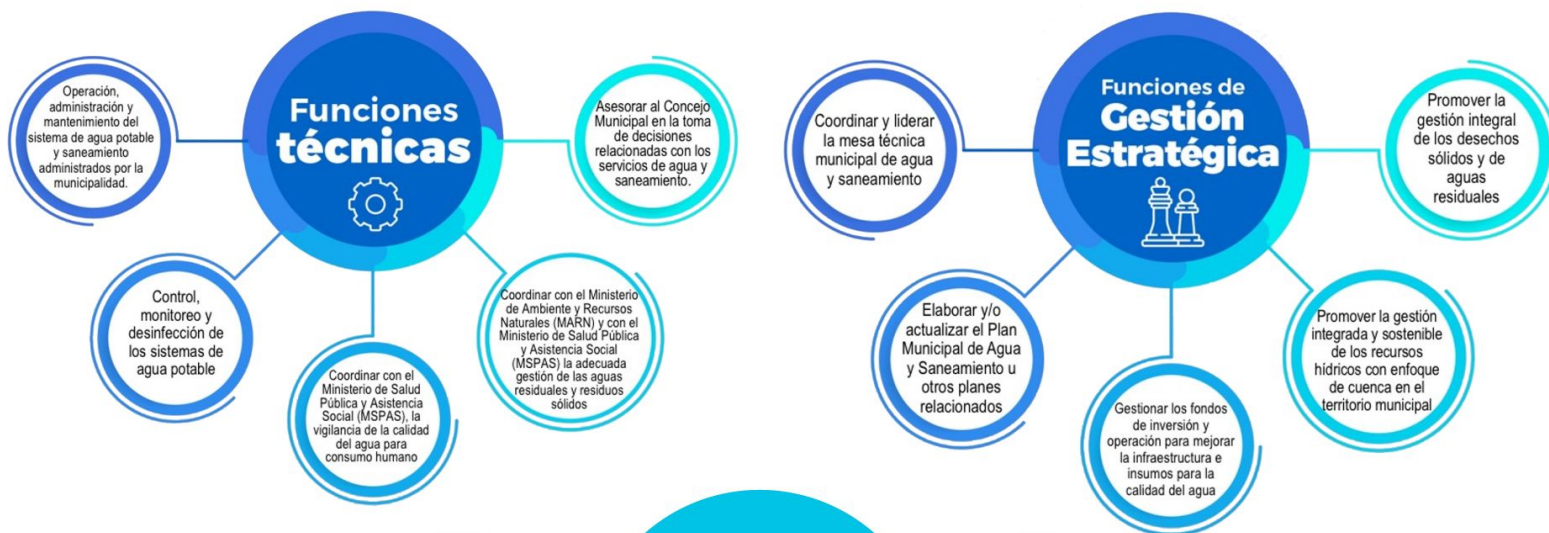

## PLANTA TURÍSTICA REGISTRADA

- ❖ Se registran establecimientos de hospedaje, agencias de viajes, academias de español, transporte turístico terrestre y guías de turistas. A través de este registro cada municipio puede conocer cuántos y cuáles empresas y servicios turísticos están registrados y dónde están ubicados.
- ❖ En el sitio <https://registro.inguat.gob.gt/> se puede consultar el directorio de servicios turísticos registrados, así como los formularios y requisitos para solicitar la inscripción.

- ❖ Para incrementar el nivel de calidad de los servicios turísticos el INGUAT otorga a las empresas registradas y a los restaurantes que cumplen con los requisitos de la normativa técnica, los distintivos “sello Q”, “sello Q Verde” y “bioseguridad turística”.

Escanea el código QR para acceder al registro de servicios turísticos:



SAN JUAN TECUACO, departamento de SANTA ROSA

### SERVICIOS TURÍSTICOS

Para inscribir en los registros del INGUAT a los Establecimientos de Hospedaje, Agencias de Viaje, Academias de Enseñanza de Español como Segundo Idioma, Transporte Turístico Terrestre y Guías de Turistas. Puede descargar los formularios para realizar el registro en el siguiente link: <https://registro.inguat.gob.gt/#>. Para cualquier consulta puede comunicarse al PBX: 2290-2800 al Departamento de Fomento Turístico.

### DISTINTIVOS DE CALIDAD

Tipo de empresa	Distintivo
3 Establecimientos de hospedaje	Sello de Bioseguridad

## Política para la Generación y Recaudación de Ingresos Propios – PGRIP-

### Contexto

En el 2022, INAP asistió técnicamente a 106 municipalidades para la elaboración de la **Política para la Generación y Recaudación de Ingresos Propios**, con el objetivo de que cuenten con un documento que contenga lineamientos que les permitan **mejorar la recaudación de ingresos propios convencionales y no convencionales**.

### Política para la Generación y Recaudación de Ingresos Propios – PGRIP-

Aunque las propuestas de PGRIP han sido diseñadas según las necesidades de cada contexto, **todas parten de una matriz común en la que se expone:**



### Esquema General de PGRIP

<b>Auto diagnóstico financiero de la municipalidad</b>	Muestra los déficits presupuestarios y de las brechas que se generan por la falta de ingresos propios, identificando las tasas, arbitrios e impuestos que la municipalidad puede cobrar pero que no está cobrando y las razones por las cuales no lo hacen.
<b>Identificación de Potenciales</b>	Fuentes potenciales de ingresos no convencionales que permitan diseñar estrategias para hacer efectiva su recaudación.
<b>Lineamientos para la generación de ingresos convencionales</b>	Evaluación de los ingresos propios convencionales que la municipalidad está dejando de percibir, propuestas de mecanismos para mejorar los ingresos (Arbitrios, tarifas e impuestos que puede cobrar la municipalidad de acuerdo a la normativa vigente).
<b>Lineamientos de acción para ingresos no convencionales</b>	Propuesta de los ingresos no convencionales que se pueden obtener en base al potencial económico y los recursos físicos y naturales disponibles en el municipio, así como de los mecanismos que se pueden aplicar para generar estos ingresos.



## Monitoreo Índice de Gobernanza en Seguridad Alimentaria y Nutricional (SAN)

Esta herramienta tiene como finalidad la autoevaluación del desempeño de la COMUSAN y la calidad de su gestión, asimismo conocer las potencialidades y áreas a mejorar de dicha comisión en un momento determinado, definiendo un índice de gobernanza en SAN que permita la toma de decisiones consensuadas y oportunas por la COMUSAN.



Esta herramienta consiste en una aplicación que por medio de algoritmos, combina datos de 31 variables y 7 indicadores para definir un Índice de Gobernanza en SAN.

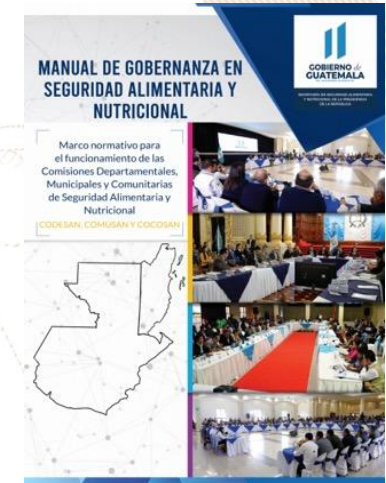

Participación: **6 variables**  
Equidad: **5 variables**  
Transparencia: **3 variables**  
Eficiencia: **4 variables**  
Capacidad de respuesta institucional: **8 variables**  
Coordinación: **3 variables**  
Marco regulatorio: **2 variables**



El Índice de Gobernanza se clasifica en tres niveles:

-  Nivel débil de Gobernanza en SAN: **Entre 0% y 49.99%**
-  Gobernanza en SAN aceptable: **Entre 50% y 79.99%**
-  Gobernanza en SAN totalmente aceptable: **Entre 80% y 100%**



# Municipio San Juan Tecuaco

Información	Datos	Ranking Departamental	Ranking Municipal	Mapa
-------------	-------	-----------------------	-------------------	------



## Monitoreo de Gobernanza en SAN



Año 2023

Cuatrimestre q1

Departamento Santa Rosa

Municipio San Juan Tecuaco

- Débil entre 0% y 49.99%
- Aceptable entre 50% y 79.99%
- Totalmente Aceptable entre 80% y 100%

### Resumen de Indicadores

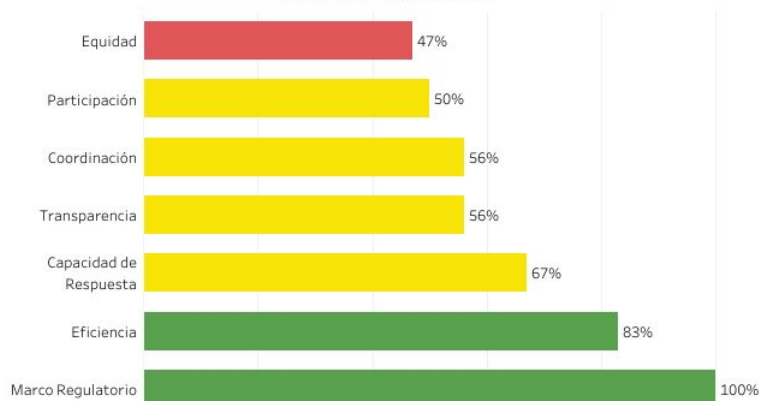

### Mapa de Ubicación



Índice de Gobernanza en SAN  
**66%**

Gobernanza **Aceptable** en SAN



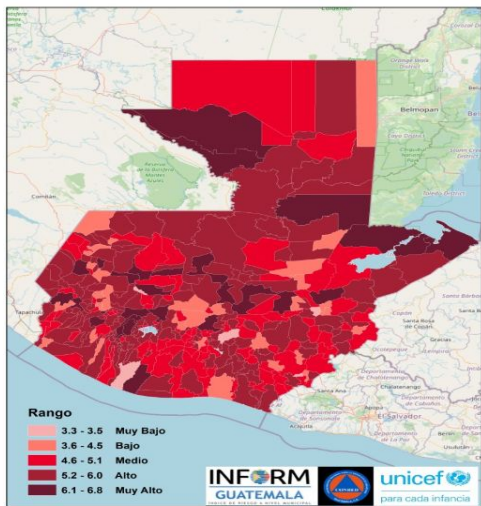

## Estructura

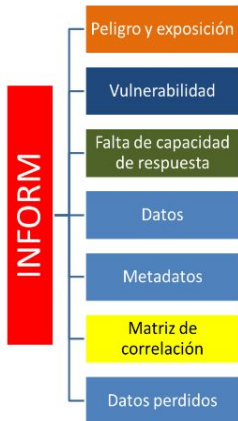

## SAN JUAN TECUACO, SANTA ROSA

### Clasificación de Riesgo

**MEDIO**

El municipio presenta recurrencia de eventos naturales y degradación ambiental, con factores que reflejan vulnerabilidad y falta de capacidades / recursos para la respuesta ante eventos de distinto origen.

### Índice de Riesgo de Desastres

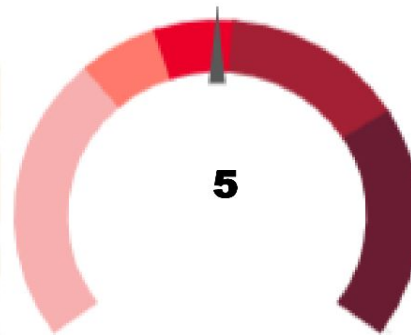

**INFORM Guatemala**, es una herramienta nacional, abierta, objetiva y transparente que sirve para valorar el riesgo de desastres, a partir de la identificación de amenazas, vulnerabilidades y capacidades de respuesta en los 340 municipios del país.

**SIMPLIFICA e INTEGRA**  
Información sobre el riesgo de desastres a nivel municipal en Guatemala

## TOMA DE DECISIONES

### Mapa municipal

#### Escala 0—10

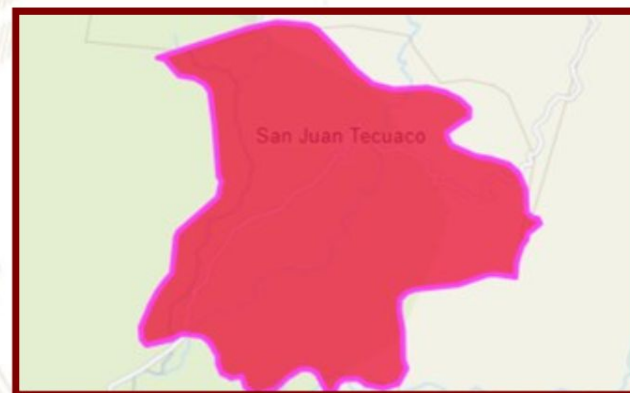
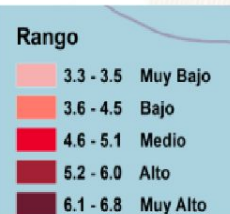

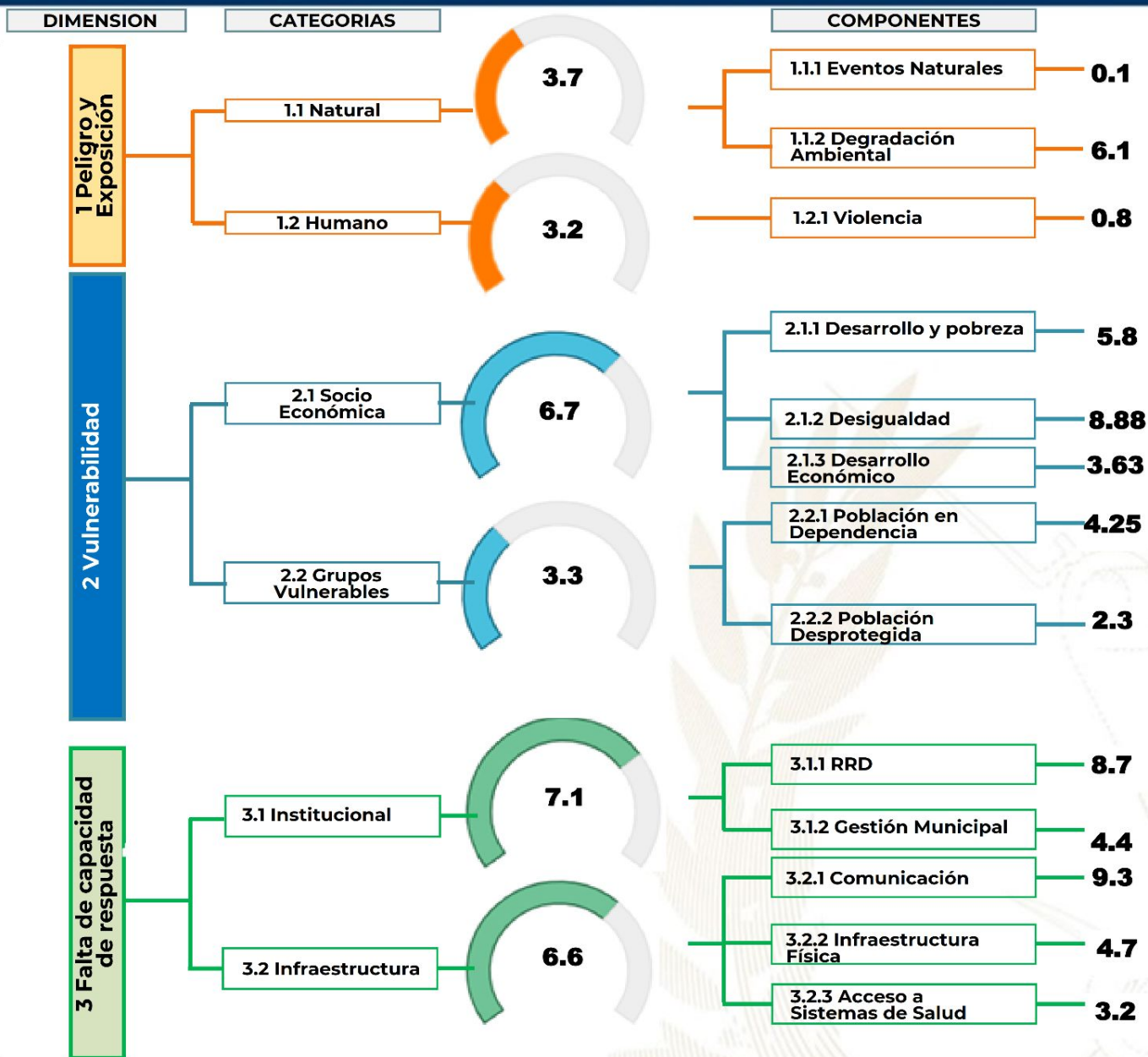

Procesos importantes para seguimiento:

- Ordenamiento territorial
- Plan Municipal de Respuesta
- Marco Nacional de Recuperación
- Normas para la Reducción de Desastres 1-4
- AGRIP
- Conformación de Coordinadoras para la Reducción de Desastres.
- Integración de Instancias Municipales para la Gestión Integral del Riesgo de Desastres.



Escala de 0—10 (menor a mayor índice de acuerdo a la metodología INFORM GT).

## Oferta Programática Dirigida a los Gobiernos Locales

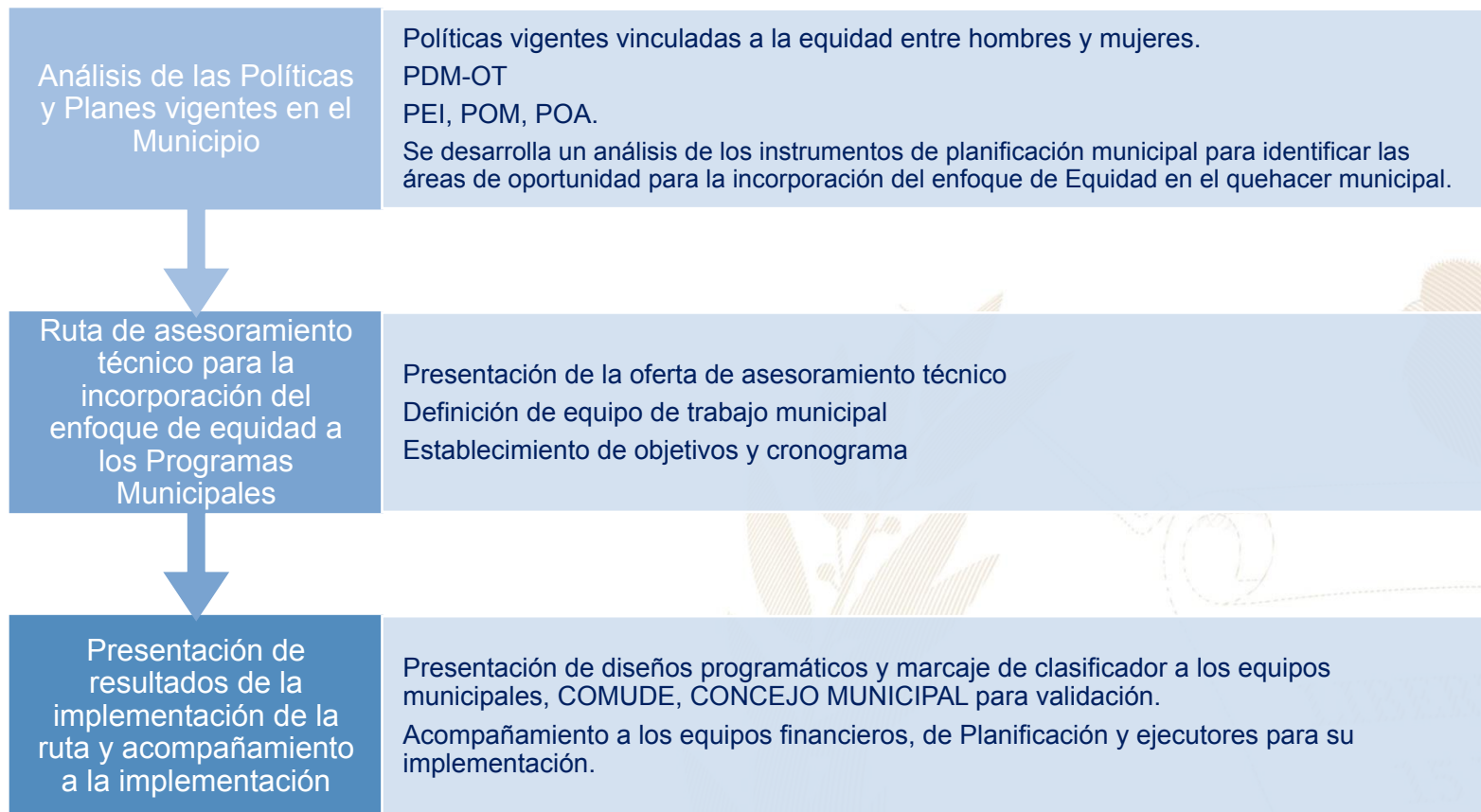

Más información aquí

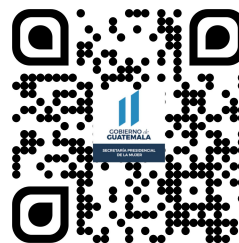
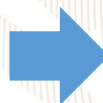

## San Juan Tecuaco, Santa Rosa



### Educación, capacitación y formación

- Se ha coordinado la participación de la Red Municipal para enfrentar la Violencia, taller de Defensoría Comunitaria en Coordinación con Cooperativa El Recuerdo, taller dirigido a la DMM, DMP Y DAFIM, sobre el Clasificador Presupuestario con Enfoque de Género, dirigido por SEPREM Y ANAM, Taller de Delitos Electorales dirigido a COCODES y líderes comunitarios impartido por el Tribunal Supremo Electoral,



### Emprendimiento y/o productividad

- Se desarrollan Talleres de elaboración de canastos de lazo, de mermelada de piña y envasado en coordinación con SOSEP y dirigido a mujeres de diferentes comunidades del municipio, elaboración de arreglos florales, elaboración de productos de tule, dirigido a jóvenes estudiantes de diversificado, en coordinación con el Ministerio de Cultura y Deportes.



### Asistencia social

- Se ha coordinado con la Orden de Malta para la donación de medicina, ropa, alimentos, productos de higiene, jornada Médica de Medicina General y Extracción y Limpieza de Dientes, entrega de medicina y ultrasonidos en coordinación con Médicos Extranjeros, entrega de Nutri Mantequilla a niños y niñas de 6 meses a 2 años.



### Cultural

- Se desarrollan Talleres de Fortalecimiento de la Cultura Xinka dirigido a niños y niñas de Sexto Primaria, donde aprendieron diversos vocabularios, además de un recorrido por el Museo Xinka Muxi y en el Puente los Esclavos ubicado en Cuilapa Santa Rosa, Además recibieron diploma de participación y exposición de lo aprendido, Fortalecimiento de la Cultura Xinka a través de talleres de elaboración de productos de tule.

El Índice de Desarrollo Humano Municipal (IDH-M) describe el nivel de bienestar en una sociedad a partir de tres dimensiones básicas: educación, salud y nivel de vida. El IDH-M se mide entre 0 y 1, siendo 1 el mayor nivel de desarrollo humano.

A partir de los resultados del XII Censo Nacional de Población (INE, 2019), el **IDH-M para el municipio de San Juan Tecuaco fue de: 0.66**. Este valor se encuentra por encima del promedio del IDH-M en el departamento de Santa Rosa (0.65) y por encima del promedio del IDH-M (0.63).

Las dimensiones del IDH-M que presentan mayor oportunidad de mejora en San Juan Tecuaco son: **educación y nivel de vida**.

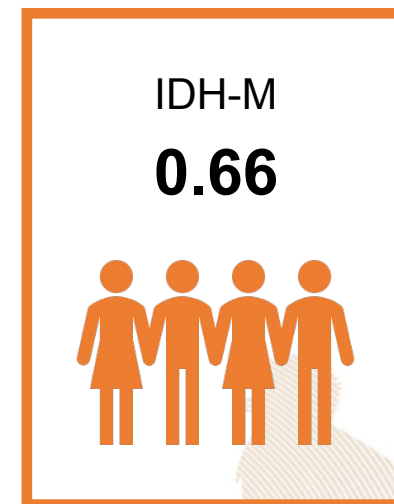

0.55

### Educación

Esperanza educativa;  
Escolaridad



0.81

### Salud

Acceso a agua y saneamiento;  
Materiales de pared y piso;  
Supervivencia de hijos nacidos vivos



0.63

### Nivel de Vida

Escolaridad de PEA;  
Número de dormitorios por persona;  
Tipo de ocupación de Población Ocupada;  
Categoría ocupacional de Población Ocupada;  
Ubicación geográfica

#### Referencias:

Instituto Nacional de Estadística de Guatemala (INE). (2019). XII Censo Nacional de Población y VII de Vivienda. Disponible en línea: <https://www.censopoblacion.gt/>  
Programa de las Naciones Unidas para el Desarrollo (PNUD). (2022). Informe Nacional de Desarrollo Humano. Disponible en línea: <https://indhguatemala.org/visualizacion/>

El **Índice de Privaciones Multidimensionales Municipal (IP-M)** describe la **pobreza a nivel municipal**, para reflejar las carencias de los hogares en la calidad de la vivienda, en el empleo, en los logros educativos, en el acceso a servicios básicos de agua, saneamiento y energía, y en tecnología. El IP-M se mide entre 0 y 1, siendo 1 el mayor nivel de privaciones.

A partir de los resultados del XII Censo Nacional de Población (INE, 2019), el **IP-M para el municipio de San Juan Tecuaco fue de: 0.38**. Este valor se encuentra por encima del promedio del IP-M en el departamento de Santa Rosa (0.34) y por encima del IP-M en el país (0.32).

Las dimensiones del IP-M que presentan mayor oportunidad de mejora en San Juan Tecuaco son: **tecnología y vivienda**

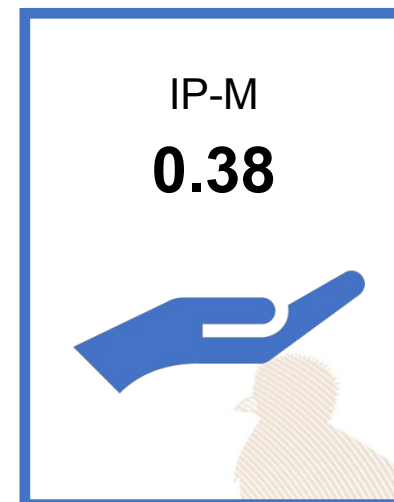

0.34

### Vivienda

Materiales precarios en piso, techo y paredes;  
Hacinamiento



0.32

### Empleo

Trabajo infantil;  
Empleo doméstico;  
Trabajo no remunerado;  
Categorías ocupacionales



0.14

### Educación

Inasistencia escolar;  
Rezago escolar;  
Adultos sin escolaridad;  
Adultos con menos de 6 años de escolaridad



0.24

### Servicios básicos

Acceso restringido a agua;  
Acceso restringido a saneamiento;  
Sin energía eléctrica



0.90

### Tecnología

Sin computadora en el hogar;  
Sin internet en el hogar

#### Referencias:

Instituto Nacional de Estadística de Guatemala (INE). (2019). XII Censo Nacional de Población y VII de Vivienda. Disponible en línea: <https://www.censopoblacion.gt/>  
Programa de las Naciones Unidas para el Desarrollo (PNUD). (2022). Informe Nacional de Desarrollo Humano. Disponible en línea: <https://indhguatemala.org/visualizacion/>

### Comparación entre desempeño del municipio y el promedio departamental

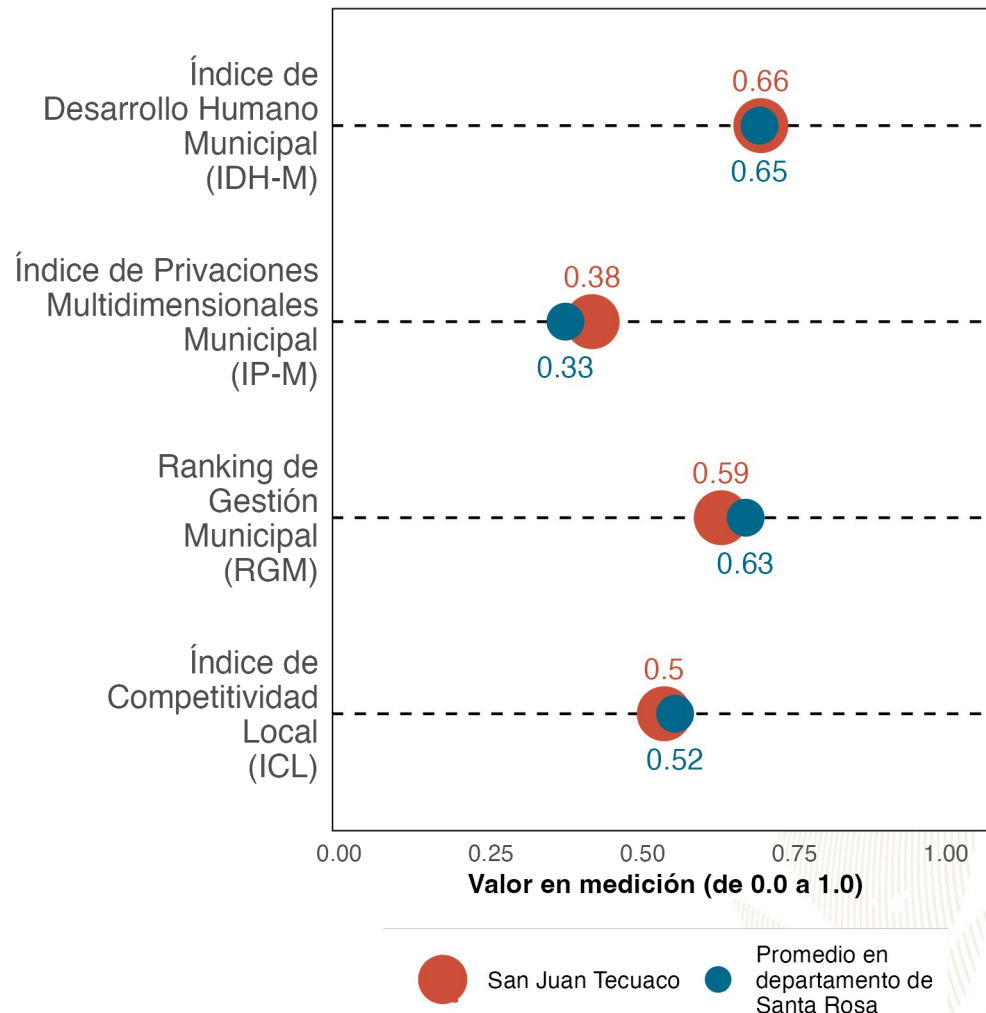

La gráfica compara el desempeño de **San Juan Tecuaco** con el promedio de los municipios de **Santa Rosa** en distintas mediciones de desarrollo. Los resultados son:

Índice de Desarrollo Humano Municipal (IDH-M): **0.66**. Puesto **7** de **14**.

Índice de Privaciones Multidimensionales Municipal (IP-M): **0.38**. Puesto **11.5** de **14**.

Ranking de gestión municipal (RGM): **0.59**. Puesto **9** de **14**.

Índice de Competitividad Local (ICL): **0.5**. Puesto **12** de **14**.

**Referencias:**

Fundación Para el Desarrollo de Guatemala (FUNDESA). (2022). Índice de Competitividad Local. Disponible en línea: <https://www.fundesa.org.gt/indices-y-evaluaciones-de-pais/indice-de-competitividad-local>  
 Programa de las Naciones Unidas para el Desarrollo (PNUD). (2022). Informe Nacional de Desarrollo Humano. Disponible en línea: <https://indhguatemala.org/visualizacion/>  
 Secretaría de Planificación y Programación de la Presidencia (SEGEPLAN). (2022). Ranking de la Gestión Municipal 2020-2021. Disponible en línea: <https://ranking.segeplan.gob.gt/visor/>



## Brecha para cada indicador por área

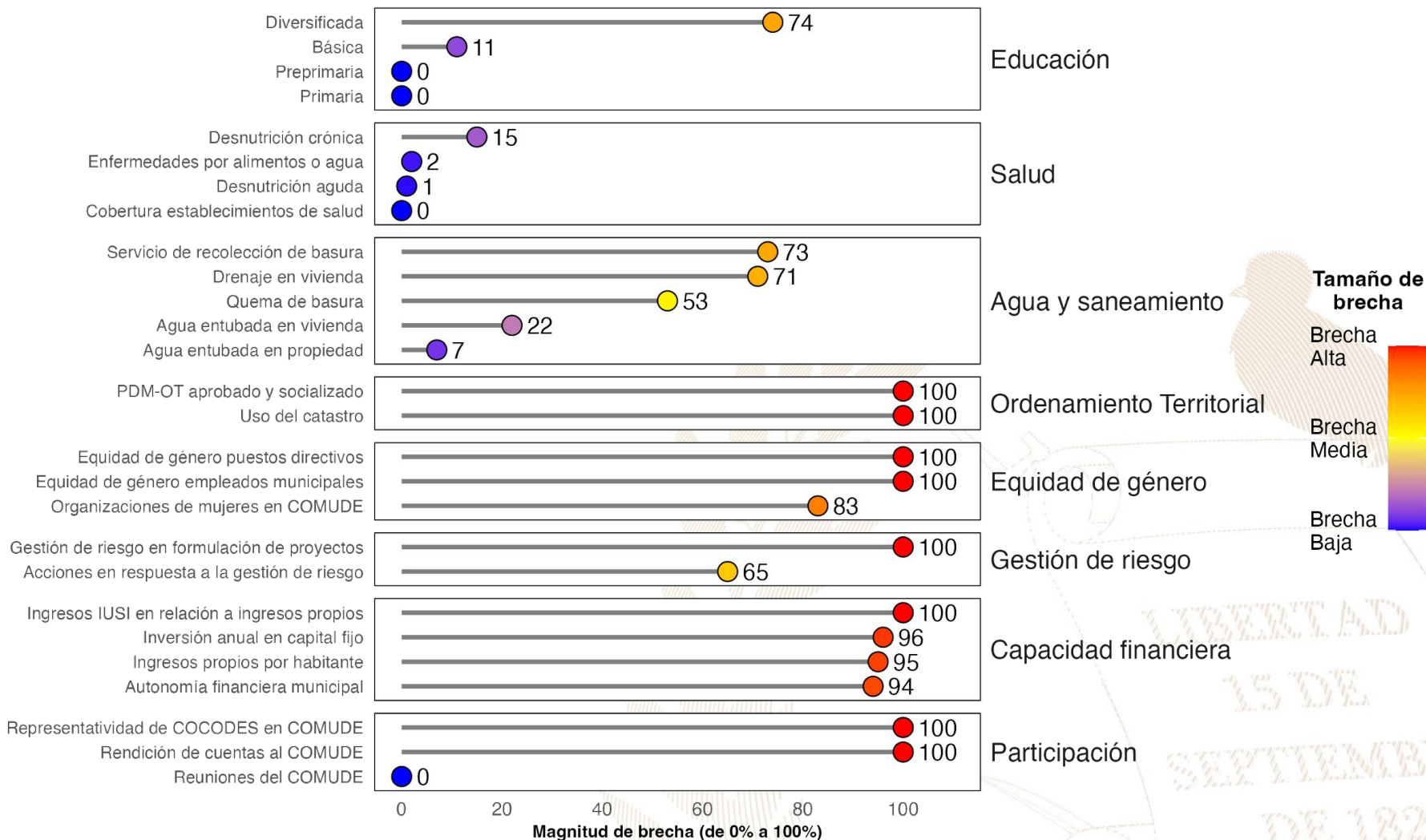

### Referencias:

La selección de indicadores por área y la estimación de brechas para cada indicador se realizó con base en la información proporcionada a la Secretaría de Coordinación Ejecutiva de la Presidencia por los Ministerios de Educación y de Salud, así como en la información del Ranking de Gestión Municipal (SEGEPLAN, 2022) y el XII Censo Nacional de Población y VII de Vivienda (INE, 2019). Una brecha baja indica que hay poca necesidad de intervenir en el indicador. Una brecha media implica la necesidad de intervenir en el indicador para fortalecerlo. Una brecha alta implica mayor necesidad de intervenir para mejorar el desempeño en el indicador.

Instituto Nacional de Estadística de Guatemala (INE). (2019). XII Censo Nacional de Población y VII de Vivienda. Disponible en línea: <https://www.censopoblacion.gt/>

Secretaría de Planificación y Programación de la Presidencia (SEGEPLAN). (2022). Ranking de la Gestión Municipal 2020-2021. Disponible en línea: <https://ranking.segeplan.gob.gt/visor/>

## Índice de Desarrollo Humano Municipal (IDH-M)

Si **San Juan Tecuaco** eliminara las brechas en los indicadores de desempeño listados en la gráfica anterior, **los cinco indicadores que tendrían mayor impacto en el IDH-M serían:** (a) autonomía financiera municipal, (b) ingresos propios por habitante, (c) servicio de recolección de basura, (d) educación diversificada y (e) drenaje en vivienda.

**IDH-M estimado si brecha se elimina**

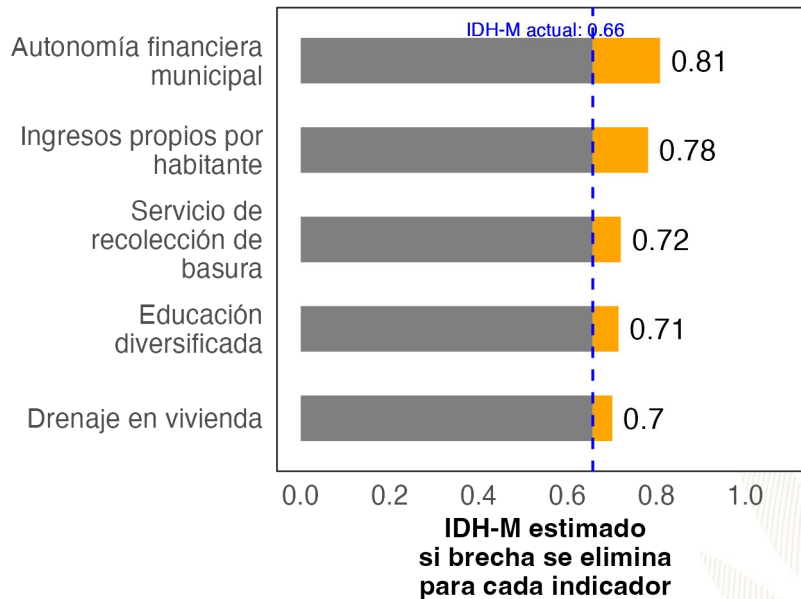

## Ranking de Gestión Municipal (RGM)

Si **San Juan Tecuaco** eliminara las brechas en los indicadores de desempeño listados en la gráfica anterior, **los cinco indicadores que tendrían mayor impacto en el RGM serían:** (a) rendición de cuentas al COMUDE, (b) PDM-OT aprobado y socializado, (c) uso del catastro, (d) organizaciones de mujeres en COMUDE y (e) representatividad de COCODES en COMUDE.

**RGM estimado si brecha se elimina**

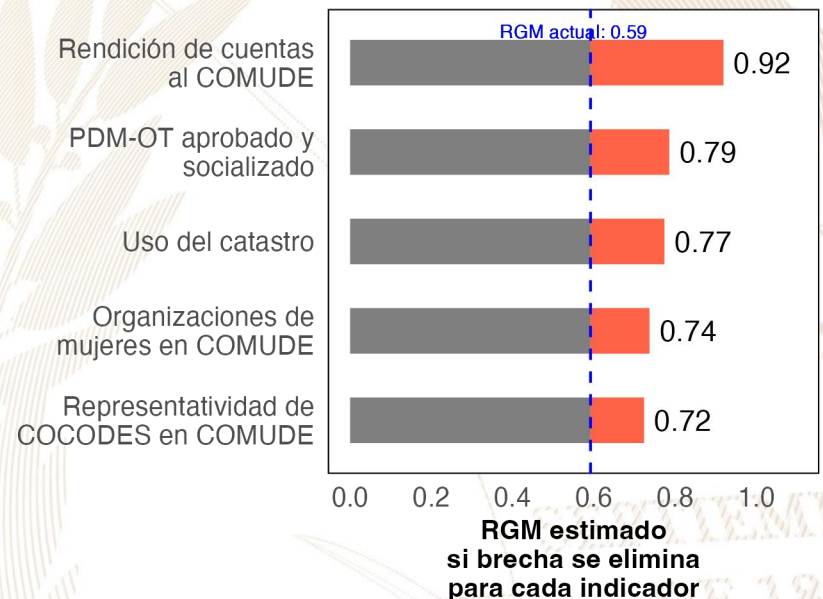

### Referencias:

Para estimar el incremento en el desempeño se utilizó un modelo de regresión lineal tomando en cuenta la población, urbanización y etnicidad. Se considera que una brecha en un indicador de desarrollo ha sido eliminada si se reduce su valor actual a 0.  
 Instituto Nacional de Estadística de Guatemala (INE). (2019). XII Censo Nacional de Población y VII de Vivienda. Disponible en línea: <https://www.censopoblacion.gt/>  
 Programa de las Naciones Unidas para el Desarrollo (PNUD). (2022). Informe Nacional de Desarrollo Humano. Disponible en línea: <https://indhguatemala.org/visualizacion/>  
 Secretaría de Planificación y Programación de la Presidencia (SEGEPLAN). (2022). Ranking de la Gestión Municipal 2020-2021. Disponible en línea: <https://ranking.segeplan.gob.gt/visor/>

## Ranking Municipal

El Ranking de la Gestión Municipal (RGM) es un instrumento de asesoría creado para que los gobiernos locales, entidades de gobierno, cooperación internacional, academia y población en general cuenten con información precisa acerca de los avances y desafíos existentes en los principales temas de gestión municipal, a partir de la medición de 55 indicadores clasificados en 6 índices, que componen el índice de gestión municipal.

Departamento / Municipio	Resultados del Índice
<b>Santa Rosa</b>	
<b>San Juan Tecuaco</b>	
Índice de Información a la Ciudadanía	0.59
Índice de Participación Ciudadana	0.55
Índice de Gestión Administrativa	0.37
Índice de Gestión Financiera	0.25
Índice de Servicios Públicos	0.17
Índice de Gestión Estratégica	0.04





GOBIERNO de  
GUATEMALA  
DR. ALEJANDRO GIAMMATTEI

# *Un Presidente* **MUNICIPALISTA**

10 GIRA PRESIDENCIAL

INFORME DE LOGROS

2020



2023

GOBIERNO CENTRAL A GOBIERNOS LOCALES

## A nivel nacional

Año	No.	Producto público	Comunidad	Beneficiarios	Monto (Q)
2020	1	Becas de inglés para estudiantes y docentes	Todos	6, 110	Q5,563,491.00
2021	2	Becas de inglés para estudiantes y docentes	Todos	2887	Q762,320.00
2022	3	Becas de inglés para estudiantes y docentes	Todos	6053	Q30,807,720.00
2023	4	Becas de inglés para estudiantes y docentes	Todos	8087	Q42,676,821.00

## A nivel departamento de Santa Rosa

Año	No.	Producto público	Comunidad	Beneficiarios	Monto (Q)
2020	1	Programa de Profesionalización de docentes PADEP	Xinka	2	Q17,600.00
2020	2	Programa de Textos escolares del Nivel de Educación Preprimaria y Primaria	K'iche', kaqchikel, mam, q'eqchi', q'anjob'al, tz'utujil, ixil, achi, itza', xinka, castellano	11,414	Q166,530.26
2020	3	Programa de Becas de Inglés, para el fortalecimiento de las competencias lingüísticas	Todos	6	N/A
2021	4	Programa de Profesionalización de docentes PADEP	Xinka	5	Q30,560.00
2021	5	Programa de Textos escolares del Nivel de Educación Preprimaria y Primaria	K'iche', kaqchikel, mam, q'eqchi', q'anjob'al, tz'utujil, ixil, achi,	4	Q250.96
2021	6	Programa de Becas de Inglés, para el fortalecimiento de las competencias lingüísticas	Todos	18	N/A
2022	7	Programa de Becas de Inglés, para el fortalecimiento de las competencias lingüísticas	Todos	215	N/A
2023	8	Programa de Becas de Inglés, para el fortalecimiento de las competencias lingüísticas	Todos	526	N/A

## San Juan Tecuaco, Santa Rosa

Año	No.	Producto público	Comunidad	Beneficiarios	Monto (Q)
2020	1	Cuadernos De Trabajo Impresos Para Estudiantes Del Nivel Preprimario	San Juan Tecuaco	2424	Q46,492.32
2020	2	Textos Impresos Para Estudiantes Del Nivel Primario	San Juan Tecuaco	2424	Q143,304.46
2020	3	Establecimientos Del Nivel Preprimaria Atendidos Con Gratuidad	San Juan Tecuaco	596	Q14,830.00
2020	4	Establecimientos Del Nivel Primario Atendidos Con Gratuidad	San Juan Tecuaco	1481	Q40,620.85
2020	5	Establecimientos Del Ciclo Básico Atendidos Con Gratuidad	San Juan Tecuaco	212	Q10,600.00
2020	6	Estudiantes Del Nivel Preprimario Beneficiados Con Útiles Escolares	San Juan Tecuaco	615	Q33,065.00
2020	7	Estudiantes Del Nivel Primario Beneficiados Con Útiles Escolares	San Juan Tecuaco	1481	Q79,665.00
2020	8	Docentes Del Nivel Preprimario Beneficiados Con Valijas Didácticas	San Juan Tecuaco	31	Q6,820.00
2020	9	Docentes Del Nivel Primario Beneficiados Con Valijas Didácticas	San Juan Tecuaco	77	Q16,940.00
2020	10	Estudiantes del nivel preprimario atendidos con alimentación escolar	San Juan Tecuaco	596	Q479,840.00
2020	11	Estudiantes del nivel primario atendidos con alimentación escolar	San Juan Tecuaco	1465	Q1,175,160.00
2020	12	Estudiantes del nivel preprimario del sector oficial atendidos en el sistema escolar (Monolingüe y bilingüe)	San Juan Tecuaco	644	Q2,883,548.87
2020	13	Estudiantes del nivel primario del sector oficial atendidos en el sistema escolar. (Monolingüe y Bilingüe)	San Juan Tecuaco	1473	Q8,201,629.78
2020	14	Estudiantes del ciclo básico del sector oficial atendidos en el sistema escolar (Telesecundaria, nufed, oficial).	San Juan Tecuaco	274	Q78,493.07
2020	15	Estudiantes del ciclo diversificado del sector oficial atendidos en el sistema escolar. (Todas las ramas de enseñanzas)	San Juan Tecuaco	108	N/A

## San Juan Tecuaco, Santa Rosa

Año	No.	Producto público	Comunidad	Beneficiarios	Monto (Q)
2021	16	Cuadernos De Trabajo Impresos Para Estudiantes Del Nivel Preprimario	San Juan Tecuaco	626	Q10,719.00
2021	17	Textos Impresos Para Estudiantes Del Nivel Primario	San Juan Tecuaco	988	Q15,956.50
2021	18	Establecimientos Del Nivel Preprimaria Atendidos Con Gratuidad	San Juan Tecuaco	721	Q29,030.15
2021	19	Establecimientos Del Nivel Primario Atendidos Con Gratuidad	San Juan Tecuaco	1457	Q67,901.05
2021	20	Establecimientos Del Ciclo Básico Atendidos Con Gratuidad	San Juan Tecuaco	271	Q26,950.00
2021	21	Establecimientos Del Ciclo Diversificado Atendidos Con Gratuidad	San Juan Tecuaco	91	Q13,904.50
2021	22	Estudiantes Del Nivel Preprimario Beneficiados Con Útiles Escolares	San Juan Tecuaco	624	Q32,626.00
2021	23	Estudiantes Del Nivel Primario Beneficiados Con Útiles Escolares	San Juan Tecuaco	1465	Q78,740.00
2021	24	Docentes Del Nivel Preprimario Beneficiados Con Valijas Didácticas	San Juan Tecuaco	31	Q6,864.50
2021	25	Docentes Del Nivel Primario Beneficiados Con Valijas Didácticas	San Juan Tecuaco	77	Q16,940.00
2021	26	Estudiantes del nivel preprimario atendidos con alimentación escolar	San Juan Tecuaco	700	Q491,300.00
2021	27	Estudiantes del nivel primario atendidos con alimentación escolar	San Juan Tecuaco	1457	Q1,067,916.00
2021	28	Estudiantes del nivel preprimario del sector oficial atendidos en el sistema escolar (Monolingüe y bilingüe)	San Juan Tecuaco	746	Q3,033,073.58
2021	29	Estudiantes del nivel primario del sector oficial atendidos en el sistema escolar. (Monolingüe y Bilingüe)	San Juan Tecuaco	1468	Q8,581,006.52
2021	30	Estudiantes del ciclo básico del sector oficial atendidos en el sistema escolar (Telesecundaria, nufed, oficial).	San Juan Tecuaco	282	Q78,741.51
2021	31	Estudiantes del ciclo diversificado del sector oficial atendidos en el sistema escolar. (Todas las ramas de enseñanzas)	San Juan Tecuaco	93	N/A
2021	32	Estudiantes del Programa Centros Municipales de Capacitación y Formación Humana (CEMUCAF) atendidos en áreas técnico-laborales	San Juan Tecuaco	5	N/A

## San Juan Tecuaco, Santa Rosa

Año	No.	Producto público	Comunidad	Beneficiarios	Monto (Q)
2022	33	Cuadernos De Trabajo Impresos Para Estudiantes Del Nivel Preprimario	San Juan Tecuaco	731	Q12,098.05
2022	34	Textos Impresos Para Estudiantes Del Nivel Primario	San Juan Tecuaco	1467	Q70,078.59
2022	35	Establecimientos Del Nivel Preprimaria Atendidos Con Gratuidad	San Juan Tecuaco	731	Q31,275.12
2022	36	Establecimientos Del Nivel Primario Atendidos Con Gratuidad	San Juan Tecuaco	1457	Q71,657.42
2022	37	Establecimientos Del Ciclo Básico Atendidos Con Gratuidad	San Juan Tecuaco	271	Q25,700.00
2022	38	Establecimientos Del Ciclo Diversificado Atendidos Con Gratuidad	San Juan Tecuaco	91	Q8,350.00
2022	39	Estudiantes Del Nivel Preprimaria Con Cobertura De Seguro Médico Escolar	San Juan Tecuaco	737	Q63,075.97
2022	40	Estudiantes Del Nivel Primaria Con Cobertura De Seguro Médico Escolar	San Juan Tecuaco	1475	Q126,660.74
2022	41	Estudiantes Del Nivel Preprimario Beneficiados Con Útiles Escolares	San Juan Tecuaco	722	Q37,550.00
2022	42	Estudiantes Del Nivel Primario Beneficiados Con Útiles Escolares	San Juan Tecuaco	1457	Q78,320.00
2022	43	Estudiantes Del Ciclo Básico Beneficiados Con Útiles Escolares	San Juan Tecuaco	31	Q14,080.00
2022	44	Docentes Del Nivel Primario Beneficiados Con Valijas Didácticas	San Juan Tecuaco	77	Q35,640.00
2022	45	Estudiantes del nivel preprimario atendidos con alimentación escolar	San Juan Tecuaco	702	Q756,480.00
2022	46	Estudiantes del nivel primario atendidos con alimentación escolar	San Juan Tecuaco	1478	Q1,587,240.00
2022	47	Estudiantes del nivel preprimario del sector oficial atendidos en el sistema escolar (Monolingüe y bilingüe)	San Juan Tecuaco	745	Q3,167,859.92
2022	48	Estudiantes del nivel primario del sector oficial atendidos en el sistema escolar. (Monolingüe y Bilingüe)	San Juan Tecuaco	1493	Q8,778,948.76
2022	49	Estudiantes del ciclo básico del sector oficial atendidos en el sistema escolar (Telesecundaria, nufed, oficial).	San Juan Tecuaco	255	Q81,241.51
2022	50	Estudiantes del ciclo diversificado del sector oficial atendidos en el sistema escolar. (Todas las ramas de enseñanzas)	San Juan Tecuaco	78	N/A
2022	51	Estudiantes del programa de modalidades flexibles atendidos	San Juan Tecuaco	68	N/A



## San Juan Tecuaco, Santa Rosa

Año	No.	Producto público	Comunidad	Beneficiarios	Monto (Q)
2023	52	Cuadernos De Trabajo Impresos Para Estudiantes Del Nivel Preprimario	San Juan Tecuaco	723	Q13,635.78
2023	53	Textos Impresos Para Estudiantes Del Nivel Primario	San Juan Tecuaco	784	Q7,749.06
2023	54	Establecimientos Del Nivel Preprimaria Atendidos Con Gratuidad	San Juan Tecuaco	669	Q28,870.80
2023	55	Establecimientos Del Nivel Primario Atendidos Con Gratuidad	San Juan Tecuaco	1526	Q88,809.04
2023	56	Establecimientos Del Ciclo Básico Atendidos Con Gratuidad	San Juan Tecuaco	236	Q23,650.00
2023	57	Establecimientos Del Ciclo Diversificado Atendidos Con Gratuidad	San Juan Tecuaco	82	Q8,200.00
2023	58	Estudiantes Del Nivel Preprimaria Con Cobertura De Seguro Médico Escolar	San Juan Tecuaco	690	Q52,671.65
2023	59	Estudiantes Del Nivel Primaria Con Cobertura De Seguro Médico Escolar	San Juan Tecuaco	1531	Q116,188.94
2023	60	Estudiantes Del ciclo básico Con Cobertura De Seguro Médico Escolar	San Juan Tecuaco	251	Q15,611.19
2023	61	Estudiantes Del ciclo diversificado Con Cobertura De Seguro Médico Escolar	San Juan Tecuaco	84	Q5,694.09
2023	62	Estudiantes Del Nivel Preprimario Beneficiados Con Útiles Escolares	San Juan Tecuaco	664	Q35,837.50
2023	63	Estudiantes Del Nivel Primario Beneficiados Con Útiles Escolares	San Juan Tecuaco	1526	Q81,910.00
2023	64	Estudiantes Del Ciclo Básico Beneficiados Con Útiles Escolares	San Juan Tecuaco	237	Q23,700.00

## San Juan Tecuaco, Santa Rosa

Año	No.	Producto público	Comunidad	Beneficiarios	Monto (Q)
2023	66	Docentes Del Nivel Preprimario Beneficiados Con Valijas Didácticas	San Juan Tecuaco	34	Q14,727.75
2023	67	Docentes Del Nivel Primario Beneficiados Con Valijas Didácticas	San Juan Tecuaco	86	Q37,840.00
2023	68	Docentes Del Ciclo Básico Beneficiados Con Valijas Didácticas	San Juan Tecuaco	10	Q4,400.00
2023	69	Docentes Del Ciclo Diversificado Beneficiados Con Valijas Didácticas	San Juan Tecuaco	5	Q2,200.00
2023	70	Estudiantes del nivel preprimario atendidos con alimentación escolar	San Juan Tecuaco	652	Q618,660.00
2023	71	Estudiantes del nivel primario atendidos con alimentación escolar	San Juan Tecuaco	1529	Q1,465,230.00
2023	72	Estudiantes del nivel medio atendidos con alimentación escolar	San Juan Tecuaco	320	Q203,580.00
2023	73	Estudiantes del nivel preprimario del sector oficial atendidos en el sistema escolar (Monolingüe y bilingüe)	San Juan Tecuaco	680	Q2,247,561.45
2023	74	Estudiantes del nivel primario del sector oficial atendidos en el sistema escolar. (Monolingüe y Bilingüe)	San Juan Tecuaco	1531	Q6,163,976.82
2023	75	Estudiantes del ciclo básico del sector oficial atendidos en el sistema escolar (Telesecundaria, nufed, oficial).	San Juan Tecuaco	238	Q55,394.30
2023	76	Estudiantes del ciclo diversificado del sector oficial atendidos en el sistema escolar. (Todas las ramas de enseñanzas)	San Juan Tecuaco	82	N/A

## San Juan Tecuaco, Santa Rosa

Año	No.	Producto público	Comunidad	Beneficiarios	Monto (Q)
2020	1	BONO EDUCACIÓN	N/A	31	Q 39,300.00
	2	BONO NIÑAS Y ADOLESCENTES EN EDUCACIÓN	N/A	27	Q 27,600.00
	3	BONO SALUD	N/A	69	Q 88,200.00
	4	BONO SALUD DE 0 A 2 AÑOS	N/A	42	Q 96,000.00
	5	BECA EDUCACIÓN MEDIA	N/A	21	Q 52,500.00
	6	BECA EDUCACIÓN SUPERIOR	N/A	1	Q 1,000.00
2021	7	BONO EDUCACIÓN	N/A	44	Q 91,200.00
	8	BONO NIÑAS Y ADOLESCENTES EN EDUCACIÓN	N/A	34	Q 69,600.00
	9	BONO SALUD	N/A	71	Q 126,000.00
	10	BONO SALUD DE 0 A 2 AÑOS	N/A	12	Q 36,000.00
	11	BECA EDUCACIÓN MEDIA	N/A	22	Q 51,500.00
	12	BECA SOCIAL ARTESANO	CANADA	1	Q 1,200.00
	13		HITAGUAL	2	Q 2,400.00
	14		IJORGA	1	Q 1,200.00
	15		JOYA GRANDE	6	Q 7,200.00
	16		SAN JUAN TECUACO	24	Q 28,800.00
	17		SAN LUIS	7	Q 8,400.00
	18		SANTA CLARA	10	Q 12,000.00

## San Juan Tecuaco, Santa Rosa

Año	No.	Producto público	Comunidad	Beneficiarios	Monto (Q)
2022	19	BONO EDUCACIÓN	N/A	81	Q 238,800.00
	20	BONO SALUD	N/A	63	Q 182,400.00
	21	BONO SALUD DE 0 A 2 AÑOS	N/A	1	Q 3,000.00
	22	BECA EDUCACIÓN MEDIA	N/A	16	Q 40,000.00
	23	BECA EDUCACIÓN SUPERIOR	N/A	N/A	N/A
	24	BECA SOCIAL ARTESANO	CANADA	1	Q 1,200.00
	25		CONCEPCION MIRAMAR	1	Q 1,200.00
	26		IJORGA	5	Q 6,000.00
	27		LA CUMBRE	1	Q 1,200.00
	28		LAS ESCOBAS	4	Q 4,800.00
	29		MIRAMAR	3	Q 3,600.00
	30		SAN ANTONIO ITAGUAL	5	Q 6,000.00
	31		SAN JUAN	2	Q 2,400.00
	32		SAN JUAN TECUACO	39	Q 46,800.00
	33		SAN LUCAS	1	Q 1,200.00
	34		SAN LUIS	1	Q 1,200.00
	35		SAN MATEO	2	Q 2,400.00
	36		SANTA CLARA	1	Q 1,200.00
	2023		37	BONO EDUCACIÓN	N/A
38		BONO SALUD	N/A	45	Q 62,700.00
39		PROGRAMA SOCIAL PARA LA ATENCION A NIÑAS Y ADOLESCENTES EMBARAZADAS O MADRES VICTIMAS DE VIOLENCIA SEXUAL MENORES DE 14 AÑOS CUYOS CASOS HAYAN SIDO JUDICIALIZADOS	JOYA GRANDE	1	Q 10,500.00
40		BECA EDUCACIÓN MEDIA	N/A	13	Q 25,000.00

## San Juan Tecuaco, Santa Rosa

No.	Producto público	Comunidad	Beneficiarios	Monto (Q)
1	BONO FAMILIA	N/A	1480	Q 3,301,000.00

### PROYECCIÓN 2024 PROGRAMA SOCIAL "BECA SOCIAL"

No.	Producto público	Comunidad	Beneficiarios
1	BECA SOCIAL EDUCACIÓN MEDIA	N/A	16

## San Juan Tecuaco, Santa Rosa

No.	Producto Público				
1	<p>Atención de consultas relacionadas al uso del Sistema de Contabilidad Integrada de Gobiernos Locales -SICOIN GL- y del Sistema Servicios GL, por los medios disponibles, sea vía telefónica, correo electrónico, mesa de ayuda y en Oficinas Regionales de Atención Municipal, que han sido realizadas por los empleados municipales con los siguientes perfiles:</p>				
	<table border="1"> <thead> <tr> <th data-bbox="141 621 1045 678"><b>SICOIN GL</b></th> <th data-bbox="1045 621 1928 678"><b>Servicios GL</b></th> </tr> </thead> <tbody> <tr> <td data-bbox="141 678 1045 1170"> <ul style="list-style-type: none"> <li>- Director AFIM</li> <li>- Encargado de Contabilidad</li> <li>- Encargado de Presupuesto</li> <li>- Encargado de Tesorería</li> <li>- Encargado de Planes</li> <li>- Encargado de Contratos</li> <li>- Gestión de Ingresos</li> <li>- Gestión Presupuestaria</li> <li>- Gestión de Préstamos y donaciones</li> <li>- Alcalde</li> <li>- Asesor Municipal</li> <li>- Creación de Unidad Solicitante, entre otros</li> </ul> </td> <td data-bbox="1045 678 1928 1170"> <ul style="list-style-type: none"> <li>- Administración Municipal</li> <li>- Gestor Documento de Cobro</li> <li>- Gestor Municipal</li> <li>- Nuevo Cajero General</li> <li>- Nuevo Cajero Receptor</li> <li>- Nuevo Gerente de Agua</li> <li>- Nuevo Gerente de Arbitrios</li> <li>- Nuevo Gestor de IUSI</li> <li>- Perfil Cajero General PMT</li> <li>- Perfil Gestión PMT</li> <li>- Registro Lecturas de Agua</li> <li>- Solicitud Cuenta Corriente Anual, entre otros.</li> </ul> </td> </tr> </tbody> </table>	<b>SICOIN GL</b>	<b>Servicios GL</b>	<ul style="list-style-type: none"> <li>- Director AFIM</li> <li>- Encargado de Contabilidad</li> <li>- Encargado de Presupuesto</li> <li>- Encargado de Tesorería</li> <li>- Encargado de Planes</li> <li>- Encargado de Contratos</li> <li>- Gestión de Ingresos</li> <li>- Gestión Presupuestaria</li> <li>- Gestión de Préstamos y donaciones</li> <li>- Alcalde</li> <li>- Asesor Municipal</li> <li>- Creación de Unidad Solicitante, entre otros</li> </ul>	<ul style="list-style-type: none"> <li>- Administración Municipal</li> <li>- Gestor Documento de Cobro</li> <li>- Gestor Municipal</li> <li>- Nuevo Cajero General</li> <li>- Nuevo Cajero Receptor</li> <li>- Nuevo Gerente de Agua</li> <li>- Nuevo Gerente de Arbitrios</li> <li>- Nuevo Gestor de IUSI</li> <li>- Perfil Cajero General PMT</li> <li>- Perfil Gestión PMT</li> <li>- Registro Lecturas de Agua</li> <li>- Solicitud Cuenta Corriente Anual, entre otros.</li> </ul>
<b>SICOIN GL</b>	<b>Servicios GL</b>				
<ul style="list-style-type: none"> <li>- Director AFIM</li> <li>- Encargado de Contabilidad</li> <li>- Encargado de Presupuesto</li> <li>- Encargado de Tesorería</li> <li>- Encargado de Planes</li> <li>- Encargado de Contratos</li> <li>- Gestión de Ingresos</li> <li>- Gestión Presupuestaria</li> <li>- Gestión de Préstamos y donaciones</li> <li>- Alcalde</li> <li>- Asesor Municipal</li> <li>- Creación de Unidad Solicitante, entre otros</li> </ul>	<ul style="list-style-type: none"> <li>- Administración Municipal</li> <li>- Gestor Documento de Cobro</li> <li>- Gestor Municipal</li> <li>- Nuevo Cajero General</li> <li>- Nuevo Cajero Receptor</li> <li>- Nuevo Gerente de Agua</li> <li>- Nuevo Gerente de Arbitrios</li> <li>- Nuevo Gestor de IUSI</li> <li>- Perfil Cajero General PMT</li> <li>- Perfil Gestión PMT</li> <li>- Registro Lecturas de Agua</li> <li>- Solicitud Cuenta Corriente Anual, entre otros.</li> </ul>				

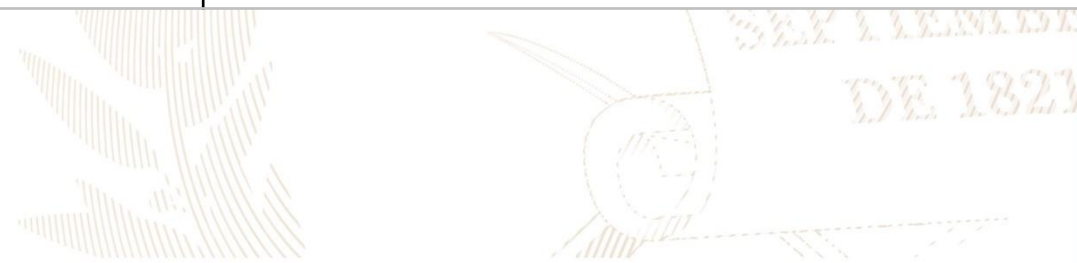

## San Juan Tecuaco, Santa Rosa

No.	Producto Público		
2	<p>Realización de eventos de capacitación de acuerdo a necesidades identificadas en la municipalidad con los temas indicados a continuación:</p> <table border="1" data-bbox="141 464 1924 986"> <tr> <td data-bbox="141 464 1045 986"> <ul style="list-style-type: none"> <li>a) Cierre contable y apertura de ejercicio fiscal 2023 (Inicialización de Saldos)</li> <li>b) Generalidades presupuestarias</li> <li>c) Actualizaciones al MAFIM- 2a. Edición</li> <li>d) Revisión y Análisis de Reportes de Gestión y Ejecución Presupuestaria</li> <li>e) Módulo del IUSI en Servicios GL</li> <li>f) Módulo de Arbitrios en Servicios GL</li> <li>g) Planificación y Formulación Presupuestaria enfocado a GpR -SICOIN GL-</li> <li>h) Planificación (Facebook live)</li> <li>i) Planificación y Presupuesto por Resultados</li> </ul> </td> <td data-bbox="1045 464 1924 986"> <ul style="list-style-type: none"> <li>j) Módulo de Caja -Servicios GL-</li> <li>k) Uso del Sistema Soporte GL</li> <li>l) Reportes Financieros</li> <li>m) Préstamos, Donaciones y Convenios</li> <li>n) Módulo de Agua en Servicios GL</li> <li>o) Errores más comunes que se generan al elaborar un Presupuesto</li> <li>p) Módulo de Contratos</li> <li>q) Formulación Presupuestaria de Ingresos y egresos (Facebook live)</li> <li>r) Procesamiento Electrónico de Medios de Pago, entre otros.</li> </ul> </td> </tr> </table>	<ul style="list-style-type: none"> <li>a) Cierre contable y apertura de ejercicio fiscal 2023 (Inicialización de Saldos)</li> <li>b) Generalidades presupuestarias</li> <li>c) Actualizaciones al MAFIM- 2a. Edición</li> <li>d) Revisión y Análisis de Reportes de Gestión y Ejecución Presupuestaria</li> <li>e) Módulo del IUSI en Servicios GL</li> <li>f) Módulo de Arbitrios en Servicios GL</li> <li>g) Planificación y Formulación Presupuestaria enfocado a GpR -SICOIN GL-</li> <li>h) Planificación (Facebook live)</li> <li>i) Planificación y Presupuesto por Resultados</li> </ul>	<ul style="list-style-type: none"> <li>j) Módulo de Caja -Servicios GL-</li> <li>k) Uso del Sistema Soporte GL</li> <li>l) Reportes Financieros</li> <li>m) Préstamos, Donaciones y Convenios</li> <li>n) Módulo de Agua en Servicios GL</li> <li>o) Errores más comunes que se generan al elaborar un Presupuesto</li> <li>p) Módulo de Contratos</li> <li>q) Formulación Presupuestaria de Ingresos y egresos (Facebook live)</li> <li>r) Procesamiento Electrónico de Medios de Pago, entre otros.</li> </ul>
<ul style="list-style-type: none"> <li>a) Cierre contable y apertura de ejercicio fiscal 2023 (Inicialización de Saldos)</li> <li>b) Generalidades presupuestarias</li> <li>c) Actualizaciones al MAFIM- 2a. Edición</li> <li>d) Revisión y Análisis de Reportes de Gestión y Ejecución Presupuestaria</li> <li>e) Módulo del IUSI en Servicios GL</li> <li>f) Módulo de Arbitrios en Servicios GL</li> <li>g) Planificación y Formulación Presupuestaria enfocado a GpR -SICOIN GL-</li> <li>h) Planificación (Facebook live)</li> <li>i) Planificación y Presupuesto por Resultados</li> </ul>	<ul style="list-style-type: none"> <li>j) Módulo de Caja -Servicios GL-</li> <li>k) Uso del Sistema Soporte GL</li> <li>l) Reportes Financieros</li> <li>m) Préstamos, Donaciones y Convenios</li> <li>n) Módulo de Agua en Servicios GL</li> <li>o) Errores más comunes que se generan al elaborar un Presupuesto</li> <li>p) Módulo de Contratos</li> <li>q) Formulación Presupuestaria de Ingresos y egresos (Facebook live)</li> <li>r) Procesamiento Electrónico de Medios de Pago, entre otros.</li> </ul>		
3	<p>Capacitación en temas relacionados a las finanzas municipales, análisis e interpretación de indicadores financieros, según las siguientes metodologías:</p> <ul style="list-style-type: none"> <li>a) Índice Consolidado Financiero Municipal -ICFM-</li> <li>b) Ficha de seguimiento del -ICFM- e Informe -ICFM- año finalizado.</li> <li>c) Diagnóstico para el Fortalecimiento de las Finanzas Municipales.</li> </ul>		
4	<p>Elaboración y actualización de Guías de Usuario del Sistema de Contabilidad Integrada de Gobiernos Locales -SICOIN GL- y del Sistema Servicios GL las cuales se encuentran disponibles en el Portal de Gobiernos Locales en el siguiente enlace: <a href="https://portalgl.minfin.gob.gt">https://portalgl.minfin.gob.gt</a> seleccionando las opciones "Biblioteca Virtual", "Guías y Manuales", "Guías Sicoin gl", "Guías Servicios GL", entre otras.</p>		

## San Juan Tecuaco, Santa Rosa

No.	Producto Público
5	<p>Manual de Administración Financiera Integrada Municipal -MAFIM- (Segunda Edición) el cual contiene la actualización de normas, procedimientos técnicos, administrativos y financieros que fortalecen los procesos de la gestión financiera municipal, favorece el control interno, la administración y el uso eficiente y eficaz de los recursos públicos, contribuyendo a la transparencia del gasto y la rendición de cuentas, éste se encuentra disponible en el Portal de Gobiernos Locales en el siguiente enlace: <a href="https://portalgl.minfin.gov.gt">https://portalgl.minfin.gov.gt</a> seleccionando las opciones "Biblioteca Virtual", "Guías y Manuales", "Manuales", "Manual de Administración Financiera Integrada Municipal (2a. Edición) 2022".</p>
6	<p>Tablero de Resultados del Índice Consolidado Financiero Municipal -ICFM- el cual es un instrumento de análisis, monitoreo y evaluación que permite a través de indicadores financieros según la metodología, conocer las fortalezas y áreas de oportunidad de la gestión financiera municipal, útil para la toma de decisiones de las autoridades y funcionarios municipales, éste se encuentra disponible en el Portal de Gobiernos Locales en el siguiente enlace: <a href="https://portalgl.minfin.gov.gt">https://portalgl.minfin.gov.gt</a> seleccionando las opciones "Indicadores" y luego "ICFM".</p>
7	<p>Ficha de Seguimiento a la Gestión Financiera Municipal en la cual se pueden visualizar los resultados de la gestión financiera de los últimos dos años para realizar análisis comparativo y el seguimiento durante el ejercicio fiscal vigente de manera mensual, permitiendo a las autoridades y funcionarios municipales identificar fortalezas y oportunidades de mejora que orienten la labor para establecer estrategias de fortalecimiento financiero municipal; asimismo se pone a disposición el Informe ICFM año finalizado, el cual muestra el análisis general de los resultados de la gestión financiera del ejercicio fiscal finalizado. Ambos instrumentos se encuentran disponibles dentro del Sistema de Contabilidad Integrada de Gobiernos Locales -SICOINGL- en la siguiente ruta: "Ejecución", "Reportes Financieros", "Ficha de Seguimiento Municipal", "Informe ICFM año finalizado".</p>
8	<p>Tablero que muestra la ejecución presupuestaria de la municipalidad desde la perspectiva de los Objetivos de Desarrollo Sostenible -ODS-, Ejes del Plan Nacional de Desarrollo, Prioridades Nacionales, Metas Estratégicas de Desarrollo y Resultados Estratégicos, los cuales se pueden consultar desde el Portal de Gobiernos Locales en el siguiente enlace: <a href="https://portalgl.minfin.gov.gt">https://portalgl.minfin.gov.gt</a> seleccionando las opciones "Indicadores" y luego "Objetivos de Desarrollo Sostenible".</p>



## San Juan Tecuaco, Santa Rosa

No.	Producto Público		
9	Implementación de las siguientes herramientas informáticas y metodologías:		
a) Sistema de Contabilidad Integrada de Gobiernos Locales -SICOIN GL-	X	Implementada	
b) Sistema Servicios GL	X	Implementada	
c) Aplicación (APP) Móvil para Toma de Lecturas de Agua		Por implementar	
d) Generación de Boleto de Ornato Masivo	X	Implementada	
e) Metodología del Índice Consolidado Financiero Municipal -ICFM-		Por implementar	
f) Metodología "Diagnóstico para el Fortalecimiento de las Finanzas Municipales"	X	Implementada	
g) Metodología "Gestión por Resultados"	X	Implementada	
h) Cobro de servicios municipales con tarjeta de crédito y débito		Por implementar	
i) Cobro de servicios municipales a través de BANCAMUNI		Por implementar	
j) Cuenta Única del Tesoro Municipal -CUT-	X	Implementada	

## San Juan Tecuaco, Santa Rosa

Año	No.	Producto público	Beneficiarios	Monto (Q)
2020	1	Programa del Aporte Económico del Adulto Mayor (Activos)	229	Q1,061,200.00
2020	2	Programa del Aporte Económico del Adulto Mayor (Nuevos Beneficiarios)	3	N/A
2021	3	Programa del Aporte Económico del Adulto Mayor (Activos)	219	Q996,800.00
2021	4	Programa del Aporte Económico del Adulto Mayor (Nuevos Beneficiarios)	4	N/A
2022	5	Programa del Aporte Económico del Adulto Mayor (Activos)	331	Q1,724,000.00
2022	6	Programa del Aporte Económico del Adulto Mayor (Nuevos Beneficiarios)	131	N/A
2023	7	Programa del Aporte Económico del Adulto Mayor (Activos)	464	Q1,430,000.00
2023	8	Programa del Aporte Económico del Adulto Mayor (Nuevos Beneficiarios)	163	N/A

No.	Producto público	Comunidad	Aportes	Monto (Q)
1	Programa del Aporte Económico del Adulto Mayor	San Juan Tecuaco	11,493	Q5,212,000.00



## San Juan Tecuaco, Santa Rosa

No.	Producto público	Comunidad	Beneficiarios	Monto (Q)
1	Identificación de Hogares Sin Energía	Aldea San José La Cumbre	121	Q3,980.00
2	Identificación de Hogares Sin Energía	Aldea Santa Lucía	242	
3	Identificación de Hogares Sin Energía	Caserío El Pino	274	
4	Identificación de Hogares Sin Energía	Caserío Vista al Mar	60	
		Total	697	Q3,980.00

LIBERTAD  
15 DE  
SEPTIEMBRE  
DE 1821

## San Juan Tecuaco, Santa Rosa

No.	Producto público	Comunidad	Beneficiarios	Monto (Q)
1	REMOZAMIENTO EORM, CASERÍO LA LOMA ALDEA LA CUMBRE, SAN JUAN TECUACO, SANTA ROSA	SAN JUAN TECUACO	27	Q 613,352.58
2	COCINA , CASERIO LINDA VISTA, SAN JUAN TECUACO, SANTA ROSA	SAN JUAN TECUACO	39	Q 92,435.00
3	COCINA , CASERÍO CEBADILLA, SAN JUAN TECUACO, SANTA ROSA	SAN JUAN TECUACO	27	Q 92,435.00
4	COCINA , ALDEA SAN LUIS, SAN JUAN TECUACO, SANTA ROSA	SAN JUAN TECUACO	229	Q 92,435.00
5	COCINA , ALDEA JOYA GRANDE, SAN JUAN TECUACO, SANTA ROSA	SAN JUAN TECUACO	90	Q 92,435.00
6	COCINA , ALDEA CABRERA, SAN JUAN TECUACO, SANTA ROSA	SAN JUAN TECUACO	34	Q 92,435.00
7	COCINA , ALDEA MIRAMAR, SAN JUAN TECUACO, SANTA ROSA	SAN JUAN TECUACO	112	Q 92,435.00
8	COCINA , ALDEA IJORGA, SAN JUAN TECUACO, SANTA ROSA	SAN JUAN TECUACO	0	Q 92,435.00
9	Familias Beneficiadas Con Subsidio Para La Vivienda	San Juan Tecuaco	10	Q 350,000.00
10	MEJORAMIENTO CAMINO RURAL ALDEA SANTA BARBARA - ALDEA EL ZAPOTE, SANTA MARIA IXHUATAN Y BIF. ALDEA SAN JOSE EL COYOLITO, SAN JUAN TECUACO, SANTA ROSA	SAN JUAN TECUACO	1939	Q 29.341.000.00

## San Juan Tecuaco, Santa Rosa

Año	No.	Producto público	Comunidad	Beneficiarios	Monto (Q)
2020	1	Instrumentos ambientales públicos	San Juan Tecuaco	12,825	Q.17,339,212.00
2020	2	Instrumentos ambientales privados	San Juan Tecuaco	1	N/A
2021	3	Instrumentos ambientales públicos	San Juan Tecuaco	12,825	N/A
2022	4	Instrumentos ambientales públicos	San Juan Tecuaco	12,825	Q.5,813,000.00
2023	5	Instrumentos ambientales públicos	San Juan Tecuaco	12,825	Q.12,949,900.00

## San Juan Tecuaco, Santa Rosa

Año	No.	Producto público	Comunidad	Beneficiarios	Monto (Q)
2020	1	Asistencia y dotación de alimentos		1,195	Q388,972.50
	2	Regulación del patrimonio productivo agropecuario		713	Q32,693.39
2021	1	Asistencia y dotación de alimentos		327	Q135,619.98
	2	Regulación del patrimonio productivo agropecuario		526	Q38,379.59
	3	Seguro agropecuario / agrícola catastrófico		6	Q3,253.82
2022	1	Asistencia y dotación de alimentos		2,136	Q822,360.00
	2	Entrega de estipendios para el establecimiento de huertos familiares, para reactivación de unidades productivas; y para conservación de suelos y agua		150	Q150,000.00
	3	Regulación del patrimonio productivo agropecuario		551	Q67,460.19
	4	Seguro agropecuario / agrícola catastrófico		104	Q56,189.95
2023	1	Asistencia y dotación de alimentos		28	Q6,300.00
	2	Entrega de estipendios para el establecimiento de huertos familiares, para reactivación de unidades productivas; y para conservación de suelos y agua		102	Q102,000.00
	3	Regulación del patrimonio productivo agropecuario		713	Q68,437.25
	4	Seguro agropecuario / agrícola catastrófico		120	Q63,581.81

## San Juan Tecuaco, Santa Rosa

Dirección General del Deporte y la Recreación

Año	No.	Producto público	Comunidad	Beneficiarios	Monto (Q)
2021	1	000-030 Festivales deportivos, recreativos y otros eventos de carácter especial, realizados para promover el acceso a la actividad física y la recreación	San Juan Tecuaco	N/I	N/A
2023	2	11-006 Personas que reciben implementos para actividades físicas, deportivas y de recreación física en su tiempo libre	San Juan Tecuaco	40	N/A

Dirección General de Desarrollo Cultural y Fortalecimiento de las Culturas

Año	No.	Producto público	Comunidad	Beneficiarios	Monto (Q)
2022	1	Políticas Culturales Municipales	San Juan Tecuaco	70	Q17,389.00
2023	2	Sede Fomento y Salvaguarda de la Cultura Xinka	San Juan Tecuaco	50	Q. 159,212.19

## San Juan Tecuaco, Santa Rosa

No.	Producto público	Comunidad	Beneficiarios	Monto (Q)
1	Patrullajes policiales a pie	San Juan Tecuaco	13,275 personas	Q72,748.06
2	Patrullajes policiales en vehículos	San Juan Tecuaco	13,275 personas	Q29,508.67
3	Patrullajes policiales en motocicletas	San Juan Tecuaco	13,275 personas	Q11,038.73
4	Patrullajes policiales en bicicletas	San Juan Tecuaco	13,275 personas	Q401.84
5	Atención a personas agredidas	San Juan Tecuaco	13,275 personas	Q81,694.57
6	Patrullajes policiales	San Juan Tecuaco	13,275 personas	Q97,156.29
7	Operativos policiales	San Juan Tecuaco	13,275 personas	Q95,983.33
8	Patrullajes policiales en mercados	San Juan Tecuaco	13,275 personas	Q13,478.86
9	Patrullajes policiales en protección a la naturaleza	San Juan Tecuaco	13,275 personas	Q13,401.96
10	Operativos policiales en protección a la naturaleza	San Juan Tecuaco	13,275 personas	Q2,031.49
11	Seguridad a personalidades, edificios y entidades	San Juan Tecuaco	13,275 personas	Q18,280.30
12	Servicios policiales para mantener y resguardar el orden público	San Juan Tecuaco	13,275 personas	Q19,128.40



## San Juan Tecuaco, Santa Rosa

No.	Producto público	Comunidad	Beneficiarios	Monto (Q)
13	Operativos policiales especializados para el control de homicidios	San Juan Tecuaco	13,275 personas	Q95,683.34
14	Patrullajes policiales motorizados en áreas focalizadas para la reducción de homicidios	San Juan Tecuaco	13,275 personas	Q45,694.13
15	Atención a mujeres víctimas de violencia con asesoría y acompañamiento policial	San Juan Tecuaco	13,275 personas	Q56.20
16	Asesoría y acompañamiento policial a mujeres víctimas de violencia	San Juan Tecuaco	13,275 personas	Q7,541.57
17	Operativos policiales para el control del expendio y consumo de bebidas alcohólicas, fermentadas o destiladas	San Juan Tecuaco	13,275 personas	Q1,522.66
18	Puestos policiales fijos para la prevención de extorsiones	San Juan Tecuaco	13,275 personas	Q71.28
19	Atención de denuncias recibidas por extorsión	San Juan Tecuaco	13,275 personas	Q75.33

## San Juan Tecuaco, Santa Rosa

No.	Producto público	Comunidad	Beneficiarios	Monto (Q)
1	Operaciones Terrestres	San Juan Tecuaco	456,928*	Q66,891,637.78*
2	Operaciones Terrestres	San Juan Tecuaco	456,928*	Q51,113,150.00*

\*Los datos corresponden a nivel Departamental

## San Juan Tecuaco, Santa Rosa

No.	Producto público	Comunidad	Beneficiarios	Monto (Q)
1	Apoyo técnico y logístico a MSPAS, en la realización de jornadas integrales de salud y nutrición con el objetivo de acercar los servicios de salud a la población del área rural.	El Tanque, San Luis, Santa Clara, Santa Lucía y La Basa.	1,250	N/A
2	Realización de visitas domiciliarias a niños reportados con desnutrición aguda, para brindarles asistencia alimentaria gestionada por la Comisión Municipal de Seguridad Alimentaria y Nutricional.	El Tanque, La Basa, Cebadilla, Casco Urbano, San Luis y La cumbre.	18	N/A
3	Seguimiento a la realización de la Comisión Municipal de Seguridad Alimentaria y Nutricional, así mismo, darle seguimiento al cumplimiento de la realización del monitoreo de G-SAN.	MIDES, MAGA, MSPAS, MUNICIPALIDAD, CONALFA, RENAP, UPCV Y SESAN.	8	N/A

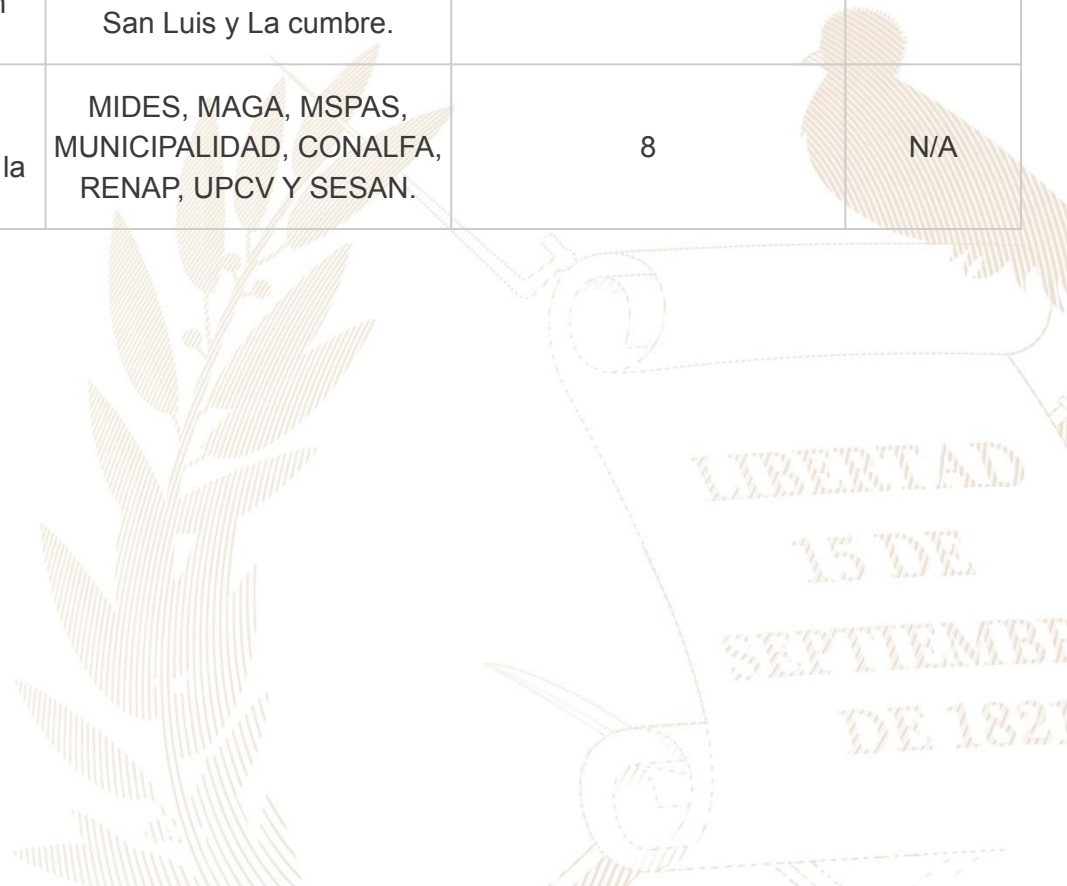

## San Juan Tecuaco, Santa Rosa

### Inversiones de Consejos de Desarrollo Departamental

Ejercicio fiscal 2020

No.	SNIP	Producto público	Comunidad	Beneficiarios	Monto (Q)
1	241236	DRENAJES	CABECERA MUNICIPAL	200	Q674,492.00
2	241099	DRENAJES	ALDEA SAN LUIS	1,100	Q2,000,000.00
3	241098	MEJORAMIENTO CAMINO	ALDEA IJORGA	1,500	Q600,000.00
4	241089	MEJORAMIENTO CAMINO	CASERIO EL COYOLITO	840	Q367,357.99
5	241085	MEJORAMIENTO CAMINO	ALDEA JOYA GRANDE	935	Q895,000.00
6	223842	AGUA POTABLE	CABECERA MUNICIPAL	2,975	Q118,595.17
7	204380	ESCUELA PRIMARIA	CASERIO LA BASA	76	Q310,485.24
8	223833	CENTRO DE SALUD	ALDEA IJORGA	835	Q112,560.00
9	226608	CENTRO DE SALUD	CABECERA MUNICIPAL	5,000	Q596,001.60
			<b>TOTAL</b>	<b>13,461</b>	<b>Q5,674,492.00</b>

## San Juan Tecuaco, Santa Rosa

Ejercicio fiscal 2021

No.	SNIP	Producto público	Comunidad	Beneficiarios	Monto (Q)
1	276859	MEJORAMIENTO CAMINO	ALDEA EL TANQUE	315	Q824,427.71
2	263941	MEJORAMIENTO CAMINO	ALDEA LA CUMBRE	369	Q460,086.00
3	263931	MEJORAMIENTO CAMINO	ALDEA JOYA GRANDE	608	Q700,000.00
4	261398	MEJORAMIENTO CAMINO	ALDEA MIRAMAR	709	Q700,000.00
5	245452	DRENAJES	CABECERA MUNICIPAL	4,000	Q895,000.00
6	261378	ESCUELA PRIMARIA	CABECERA MUNICIPAL	400	Q1,700,000.00
7	226608	CENTRO DE SALUD	CABECERA MUNICIPAL	5,000	Q94,978.29
8	241099	DRENAJES	ALDEA SAN LUIS	1,100	Q300,000.00
		<b>TOTAL</b>		<b>12,501</b>	<b>Q5,674,492.00</b>

## San Juan Tecuaco, Santa Rosa

Ejercicio fiscal 2022

No.	SNIP	Producto público	Comunidad	Beneficiarios	Monto (Q)
1	281155	INSTITUTO DIVERSIFICADO	CABECERA MUNICIPAL	2,874	Q2,000,000.00
2	281132	ESCUELA PRIMARIA	CASERIO LINDA VISTA	257	Q700,000.00
3	281163	ESCUELA PRIMARIA	ALDEA LA CUMBRE	369	Q700,000.00
4	281125	ESCUELA PRIMARIA	ALDEA MIRAMAR	388	Q711,734.00
5	277254	MEJORAMIENTO CAMINO	CASERIO SAN ANTONIO ITALGUAL	313	Q895,000.00
6	277255	MEJORAMIENTO CAMINO	ALDEA IJORGA	935	Q895,000.00
7	277285	MEJORAMIENTO CAMINO	ALDEA EL TANQUE	315	Q424,000.00
8	289132	ESCUELA PRIMARIA	ALDEA MIRAMAR	1,000	Q412,208.00
			<b>TOTAL</b>	<b>6,451</b>	<b>Q6,737,942.00</b>

## San Juan Tecuaco, Santa Rosa

Ejercicio fiscal 2023

No.	SNIP	Producto público	Comunidad	Beneficiarios	Monto (Q)
1	296371	DRENAJES	ALDEA SAN LUIS	900	Q895,000.00
2	296425	MEJORAMIENTO CAMINO	CASERIO LA LIBERACIÓN	4,711	Q2,250,000.00
3	296376	INSTITUTO DIVERSIFICADO	CABECERA MUNICIPAL	2,874	Q2,300,000.00
4	296359	AGUA POTABLE	CASERIO CEBADILLA	600	Q700,000.00
5	296364	ESCUELA PRIMARIA	ALDEA SANTA LUCIA	450	Q539,243.00
6	300057	MEJORAMIENTO CAMINO	CASERIO SAN MIGUEL (LAS ESCOBAS)	840	Q448,952.00
7	300033	ESCUELA PRIMARIA	CABECERA MUNICIPAL	800	Q578,097.00
			<b>TOTAL</b>	<b>11,175</b>	<b>Q7,711,292.00</b>

## San Juan Tecuaco, Santa Rosa

Ejercicio fiscal 2024

No.	SNIP	Producto público	Comunidad	Beneficiarios	Monto (Q)
1	315152	CAMINO RURAL	CUESTA DEL MANGO, VUELTA DEL NIÑO, ALDEA JOYA GRANDE	1,500	Q1,600,000.00
2	315325	ESCUELA PRIMARIA	CASERIO LA LOMA,	200	Q750,000.00
3	315324	ESCUELA PRIMARIA	CASERÍO SAN ANTONIO ITAGUAL	225	Q817,843.00
4	315323	INSTITUTO DIVERSIFICADO	CABECERA MUNICIPAL	400	Q2,746,056.00
5	315322	CAMINO RURAL	CUESTA PETENCITO ALDEA SAN LUIS	800	Q700,000.00
6	315320	ESCUELA PRIMARIA	CASERIO EL COYOLITO	300	Q1,500,000.00
7	315321	CAMINO RURAL	COSTADO QUEBRADA LAS HUERTAS, ALDEA IJORGA	500	Q400,000.00
8	318146	CAMINO RURAL	SECTOR RIO LAS FLORES	500	Q425,000.00
			<b>TOTAL</b>	<b>4,425</b>	<b>Q8,938,899.00</b>





## San Juan Tecuaco, Santa Rosa

No.	Producto público	Comunidad	Beneficiarios	Monto (Q)
1	PERSONAS BENEFICIADAS CON CAPACITACIÓN NO CERTIFICABLE	SAN JUAN TECUACO	140	N/A

Año	No.	Producto público	Comunidad	Beneficiarios	Monto (Q)
2020 - 2022	1	PERSONAS BENEFICIADAS CON CAPACITACIÓN NO CERTIFICABLE	SAN JUAN TECUACO	106	N/A
2023	2	PERSONAS BENEFICIADAS CON CAPACITACIÓN NO CERTIFICABLE	SAN JUAN TECUACO	34	N/A
			TOTAL GENERAL	140	

## San Juan Tecuaco, Santa Rosa

Año	No.	Producto público	Comunidad	Hect. Afec.	Beneficiarios	Monto (Q)	
2021	1	Coordinadoras Municipales para la Reducción de Desastres	San Juan Tecuaco		33	Q 1,383,978.57	**

**\*\* NOTA:** El monto consignado representa lo ejecutado en forma global para el ejercicio fiscal indicado

**Alejandro Eduardo Giammattei Falla**  
**Señor Presidente de la República**

---

**Secretaría de Coordinación  
Ejecutiva de la Presidencia**

Álvaro Leonel Díaz Velásquez  
Secretario de Coordinación Ejecutiva

Danilo José Soto Castañeda  
Subsecretario de Coordinación Ejecutiva

Victor Hugo Paiz Gómez  
Subsecretario para la Descentralización

Leonel Eduardo Girón Véliz  
Director del Sistema de Consejos de Desarrollo

Luis Eduardo Orozco Orellana  
Director General para la Descentralización

Jonathan Arnulfo Del Cid López  
Director de Informática

Jesús Felipe Polanco Tello  
Director Técnico de Operaciones

Luis Alfonso Rodas Guzmán  
Director de Planificación

Jennifer Cristina García Marroquín  
Directora de Comunicación social

Luz Azucena Mendoza Cajbón  
Directora Administrativa Financiera

María José Sánchez Mejía  
Directora de Asesoría Jurídica

Alberto Emmanuel Soto de León  
Director de Auditoría Interna

Isis Ana Graciela Serrano Lemus  
Asesoría Técnica

Saúl Nehemías Obando Mejía  
Dirección Técnica de Operaciones

David Roberto Barrera Valenzuela  
Dirección Técnica de Operaciones

**Autorizado**

---

Alejandro Eduardo Giammattei Falla  
Señor Presidente de la República

Álvaro Leonel Díaz Velásquez  
Secretario de Coordinación Ejecutiva de la Presidencia

**Elaborado**

---

Despacho  
Secretaría de Coordinación Ejecutiva de la Presidencia

Subsecretaría de Coordinación Ejecutiva  
Secretaría de Coordinación Ejecutiva de la Presidencia

**Revisado**

---

Dirección del Sistema de Consejos de Desarrollo  
Dirección Técnica de Operaciones  
Dirección de Descentralización

**Diseño y diagramación**

---

Dirección de Comunicación Social

**340** municipios  
**fuertes,**  
**hacen un Estado fuerte!**

ACCESO A INFORMACIÓN DIGITAL



<https://scep.gob.gt/carta-de-navegacion-municipal/>