



Carta de navegación Municipal

MUNICIPALIDAD DE SAN JUAN SACATEPÉQUEZ, GUATEMALA



GOBIERNO de GUATEMALA
DR. ALEJANDRO GIAMMATTEI

MINISTERIO DE SERVICIOS PÚBLICOS



GOBIERNO de GUATEMALA
DR. ALEJANDRO GIAMMATTEI

MINISTERIO DE TRABAJO Y PREVISIÓN SOCIAL



GOBIERNO de GUATEMALA
DR. ALEJANDRO GIAMMATTEI

MINISTERIO DE CULTURA Y DEPORTE



GOBIERNO de GUATEMALA
DR. ALEJANDRO GIAMMATTEI

MINISTERIO DE AMBIENTE Y RECURSOS NATURALES



GOBIERNO de GUATEMALA
DR. ALEJANDRO GIAMMATTEI

MINISTERIO DE SALUD PÚBLICA Y ASISTENCIA SOCIAL



GOBIERNO de GUATEMALA
DR. ALEJANDRO GIAMMATTEI

MINISTERIO DE AGRICULTURA, GANADERÍA Y ALIMENTACIÓN



GOBIERNO de GUATEMALA
DR. ALEJANDRO GIAMMATTEI

MINISTERIO DE COOPERACIÓN



GOBIERNO de GUATEMALA
DR. ALEJANDRO GIAMMATTEI

MINISTERIO DE EDUCACIÓN



GOBIERNO de GUATEMALA
DR. ALEJANDRO GIAMMATTEI

SECRETARÍA DE SEGURIDAD ALIMENTARIA Y NUTRICIONAL DE LA PRESIDENCIA DE LA REPÚBLICA



GOBIERNO de GUATEMALA
DR. ALEJANDRO GIAMMATTEI

SECRETARÍA PRESIDENCIAL DE LA VELOCIDAD



GOBIERNO de GUATEMALA
DR. ALEJANDRO GIAMMATTEI

COMISIÓN PRESIDENCIAL DE ASUNTOS MUNICIPALES



Instituto Guatemalteco de Turismo



SEGEPLAN



Estimados Alcaldes y Alcaldesas:

Me dirijo a ustedes con un mensaje de profundo compromiso y gratitud en este importante momento de transición de gobierno. Como Presidente de la República de Guatemala, identificado plenamente con el municipalismo y la necesidad de fortalecer el poder local, es mi deber informarles sobre los alcances y resultados a nivel local y nacional, y cómo orientar de mejor manera los retos del desarrollo en las 340 municipalidades del país.

En este sentido, deseo resaltar el análisis exhaustivo realizado por la Secretaría de Coordinación Ejecutiva de la Presidencia, los Ministerios y demás instituciones que reportan los logros alcanzados a nivel sectorial y del Sistema de Consejos de Desarrollo, así como las brechas que se deben superar. Los datos recopilados en este análisis, proporcionan una base sólida para la toma inteligente y oportuna de decisiones en cada municipalidad, por lo que se ilustran las prioridades de su municipio, así como las transferencias financieras que el Organismo Ejecutivo traslada de manera efectiva y oportuna a todas las municipalidades del país, lo que ha permitido ir cerrando brechas y asegurar un futuro más próspero.

El Sistema de Consejos de Desarrollo ha sido una herramienta fundamental para fomentar la participación ciudadana y garantizar que las necesidades de nuestras comunidades sean atendidas de manera adecuada. Gracias al esfuerzo conjunto entre el Gobierno central y las

municipalidades, se han logrado avances notables en el desarrollo local y en la mejora de la calidad de vida de nuestros ciudadanos, fortaleciendo así el municipalismo.

Es importante reconocer que aún existen retos por alcanzar. Estos retos y brechas demandan como país, redoblar esfuerzos y a trabajar de la mano para superar las adversidades. Con la información proporcionada por el Gobierno central en este documento, estamos en una posición sólida para tomar decisiones informadas que nos permitan avanzar hacia una Guatemala con más desarrollo. Hacer gobierno implica recordar que el verdadero poder radica en la unidad, complementariedad y colaboración, por lo que trabajar en conjunto para beneficio de las comunidades, asegura construir una Guatemala más fuerte, más unida y más próspera.

**"Que Dios bendiga Guatemala".
Con gratitud y compromiso,**

**Dr. Alejandro Giammattei
Presidente de la República**

LIBERTAD
15 DE
SEPTIEMBRE
DE 1821

Eficiencia en aportes a Consejos de Desarrollo, Departamental, Guatemala 2020 - 2023

No.	Municipio	Porcentaje de ejecución 2020	Porcentaje de ejecución 2021	Porcentaje de ejecución 2022	Porcentaje de ejecución 2023	Porcentaje de ejecución 2020 - 2023
1	San Juan Sacatepéquez	86%	86%	100%	71%	85%
2	San Miguel Petapa	66%	100%	100%	75%	84%
3	Palencia	84%	89%	100%	63%	82%
4	San Pedro Sacatepéquez	50%	100%	97%	54%	75%
5	San José del Golfo	69%	94%	100%	48%	75%
6	San Pedro Ayampuc	71%	100%	100%	36%	73%
7	Amatitlán	44%	100%	100%	43%	68%
8	Fraijanes	75%	88%	74%	45%	68%
9	Chinautla	49%	100%	100%	29%	68%
10	Chuarancho	62%	88%	93%	21%	64%
11	Santa Catarina Pinula	85%	37%	85%	45%	63%
12	San Raymundo	53%	92%	68%	40%	62%
13	Villa Nueva	18%	75%	95%	65%	59%
14	Villa Canales	47%	65%	86%	19%	53%
15	San José Pinula	37%	100%	53%	22%	52%
16	Guatemala	50%	49%	74%	27%	49%
17	Mixco	10%	33%	15%	24%	21%

*Información al mes de agosto 2023,

Asignación IVA-PAZ CODEDE

San Juan Sacatepéquez, Guatemala

Al mes de agosto de 2023

Ejercicio Fiscal	Monto Aprobado	Saldo de Arrastre (Ejercicio fiscal anterior)	Monto Real	Monto Desembolsado	Saldo de Arrastre (Ejercicio fiscal actual)	Porcentaje de Ejecución
2020	Q36,135,731.00	-Q24,611,553.01	Q11,524,177.99	Q31,119,521.00	Q5,016,210.00	86%
2021	Q36,135,731.00	-Q5,016,210.00	Q31,119,521.00	Q31,092,142.10	Q5,043,588.90	86%
2022	Q47,521,938.00	-Q5,043,588.90	Q42,478,349.10	Q47,521,938.00	Q0.00	100%
2023	Q57,342,399.00	Q0.00	Q57,342,399.00	Q40,428,928.84	Q16,913,470.16	71%
Total	Q177,135,799.00	-Q34,671,351.91	Q142,464,447.09	Q150,162,529.94	Q26,973,269.06	85%

Porcentaje de ejecución (2020 - 2022)

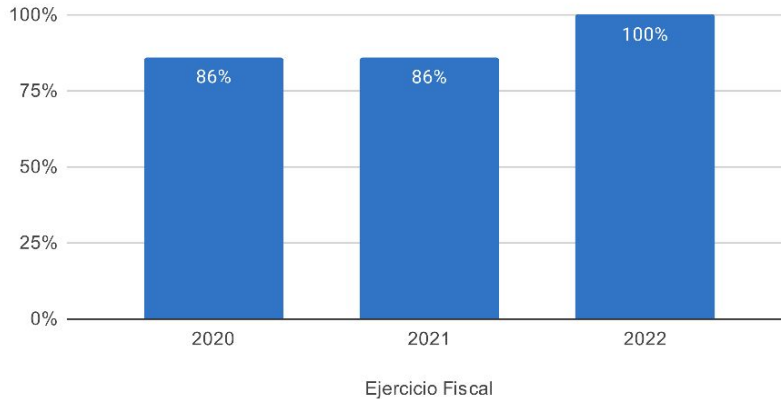

Proyectos | Tipología (2020-2023)

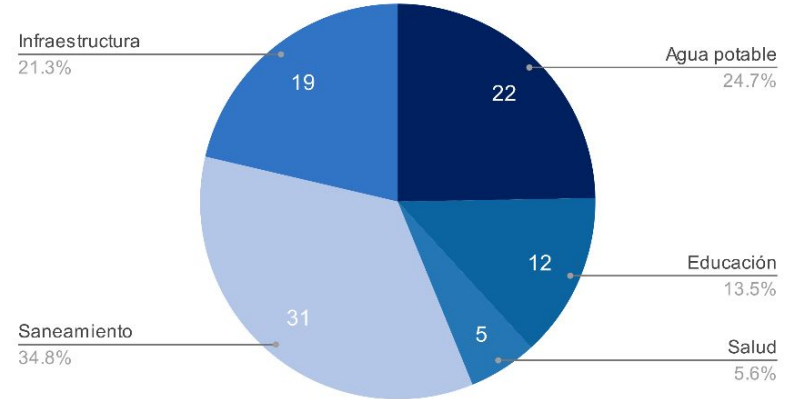

Asignaciones y Transferencias al Municipio

Ejercicio Fiscal	Asignación Constitucional	Asignación IVA-PAZ Municipalidades	Asignación Vehículos	Petróleo	Asignación IVA-PAZ CODEDE	Total
2020	Q 19,306,652.07	Q 23,998,042.02	Q 2,696,056.66	Q 737,010.80	Q36,135,731.00	Q 86,154,778.00
2021	Q 21,779,256.15	Q 27,071,472.70	Q 3,041,340.80	Q 833,731.12	Q36,135,731.00	Q 91,841,668.77
2022	Q 26,130,314.87	Q 30,868,831.36	Q 2,992,783.01	Q 989,381.54	Q47,521,938.00	Q 115,723,111.78
2023	Q 29,454,598.04	Q 34,757,034.04	Q 3,074,791.96	Q 1,021,467.65	Q57,342,399.00	Q 125,650,290.69
Total	Q 96,670,821.13	Q 116,695,380.12	Q 11,804,972.43	Q 3,581,591.11	Q177,135,799.00	Q 419,369,849.24

Total asignado al municipio: **Q 419,369,849.24**

Necesidades Municipales San Juan Sacatepéquez, Guatemala

Área prioritaria	Brecha %	Necesidades				
Educación						
PAIN (Programa de atención integral al niño y niña)	100%	En este nivel existe	33655	niños que necesitan atención educativa.		
Preprimaria	42%	Se recomienda contemplar	206	aulas y docentes para cubrir a	11133	niños.
Primaria	0%	No existe brecha educativa en este nivel.				
Básico	40%	Se recomienda contemplar	195	aulas y docentes para cubrir a	5841	niños.
Diversificado	72%	Se recomienda contemplar	371	aulas y docentes para cubrir a	11133	niños.

Salud y agua potable						
Porcentaje desnutrición aguda	1.1%	Se registró	369	casos de niños menores de 5 años con desnutrición aguda en el municipio.		
Porcentaje desnutrición crónica	13%	Se registró	3748	casos de niños menores de 5 años con desnutrición crónica en el municipio.		
Establecimientos de salud	27%	Considerando que el centro de salud tiene capacidad para atender hasta a 20,000 personas y el puesto de salud a 5,000 personas, es recomendable invertir en 1 centro de salud, o bien, 3 puestos de salud adicionales para brindar la cobertura de salud.				
Enfermedades causadas por alimentos y agua	1%	Se registró	2271	casos de enfermedades transmitidas por alimentos o agua contaminada.		
Red domiciliar de agua potable	25%	Se necesita cubrir el acceso a red domiciliar de agua potable de	11418	viviendas.		

Saneamiento						
Manejo de desechos	50%	22660 viviendas requieren de un sistema adecuado de manejo de desechos sólidos o tren de aseo.				
Acceso a servicio sanitario	34%	15384 viviendas requieren de acceso a un servicio sanitario adecuado.				
Acceso a sistema de drenajes	43%	19496 viviendas requieren acceso a sistema de drenajes.				

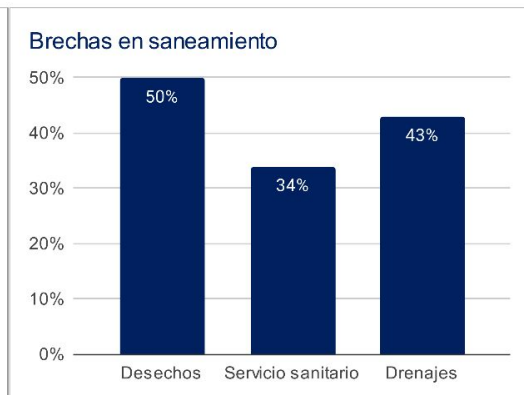
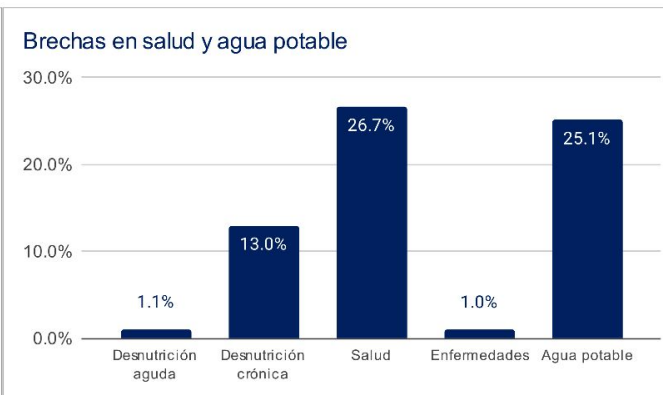
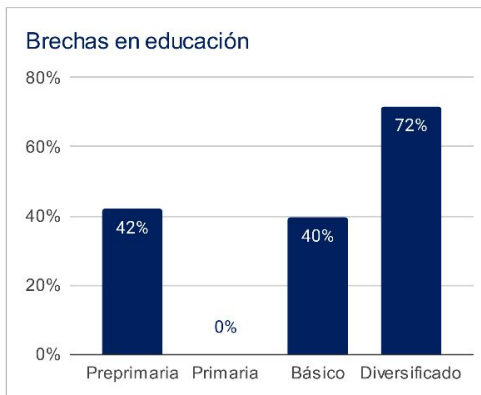

1 Asignaciones y Transferencias a Municipalidades, Dirección Financiera, MINFIN (2023)

3 Morbilidad por desnutrición crónica y aguda en menores de 5 años, SIGSA - MSPAS (2022), Morbilidad por enfermedades relacionadas a enfermedades transmitidas por alimentos y/o agua (ETAS's), SIGSA - MSPAS (2022), Establecimientos de salud a nivel nacional, MSPAS (2023),

2 Datos poblacionales del Censo 2018, INE (2018), Cobertura educativa, MINEDUC (2023),

4 Datos poblacionales y de vivienda, Censo 2018, INE (2018),

Departamento: Guatemala

(1) ▾

Municipio: San Juan Sacatepéquez

(1) ▾

Año ▾	Aporte Consejos	Constitucional	IVA-Paz Municipalidades	Vehículos	Petróleo	Total
2024	64.675.984,00	29.454.598,04	34.757.034,04	3.074.791,96	1.021.467,65	132.983.875,69
2025	71.098.508,80	33.616.453,98	39.051.546,45	3.213.229,41	1.147.606,82	148.127.345,46
2026	78.777.226,20	36.413.577,37	41.971.900,98	3.292.321,58	1.223.271,84	161.678.297,98
2027	86.455.943,60	39.210.700,75	44.892.255,52	3.371.413,76	1.298.936,87	175.229.250,50
Total	301.007.662,60	138.695.330,14	160.672.736,99	12.951.756,71	4.691.283,18	618.018.769,63

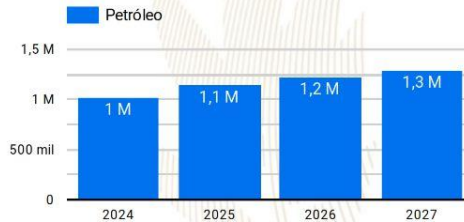
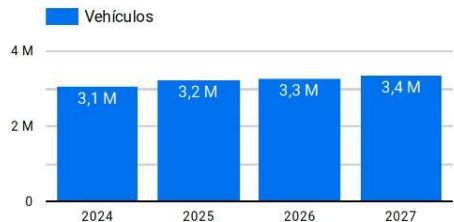
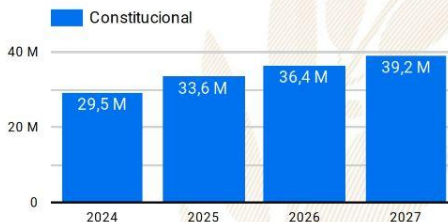
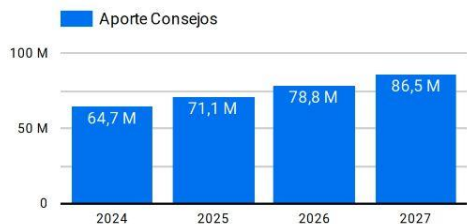

Año 2024: Presupuesto sujeto a aprobación por el Congreso de la República de Guatemala.

Años 2025-2027: Proyección elaborada en base a presupuestos aprobados para los años 2020 a 2024.

Resumen de **giras** **presidenciales**

Giras Presidenciales es un modelo de seguimiento programático presidencial y de administración pública introducido en Guatemala en 2021, con el propósito de establecer mayor cercanía entre el gobierno central y los poderes locales. Estas giras permitieron la coordinación interinstitucional entre la Secretaría Privada de la Presidencia, la Secretaría de Coordinación Ejecutiva de la Presidencia y el gabinete de gobierno, con el liderazgo del Presidente de la República. La aceptación por parte de los alcaldes fue notable, con altos porcentajes de asistencia a las giras.

El enfoque municipalista del modelo promovió el acercamiento entre los poderes locales y el gobierno central, mediante mesas de discusión que abordaron temas de importancia municipal y agilizaron los procesos para satisfacer demandas y necesidades locales. Se presentaron propuestas prácticas para encontrar soluciones a través del seguimiento programático.

MODALIDADES

Las giras presidenciales se adaptaron a distintas modalidades, presenciales en cabeceras departamentales y en el Palacio Nacional, incluyendo reuniones virtuales durante la pandemia de COVID-19, demostrando la capacidad de adaptación y la importancia de utilizar recursos tecnológicos para garantizar la continuidad de la gestión pública.

SEGUIMIENTO

La documentación y el seguimiento de acciones derivadas de los proyectos y programas de desarrollo fueron sistematizados, esto fue logrado a través de la Secretaría de Coordinación Ejecutiva de la Presidencia y la Secretaría Privada de la Presidencia, con equipos dedicados a mantener actualizada la Matriz de Seguimiento a Compromisos Presidenciales y Solicitudes Municipales en las Mesas de Trabajo.

RESULTADO

Las giras presidenciales contribuyeron a mejorar la administración pública, fortaleciendo la confianza y la participación ciudadana en la gestión gubernamental. Además, agilizaron los procesos y redujeron los tiempos de respuesta, impulsando el desarrollo del país.

Departamento: Guatemala (1) ▼

Municipio: San Juan Sacatepéquez (1) ▼

Los Compromisos Presidenciales y Solicitudes de Alcaldes, se adquirieron por el Señor Presidente, durante las Giras Presidenciales realizadas durante el periodo de Gobierno 2020-2023.

La Secretaría de Coordinación Ejecutiva de la Presidencia en coordinación con La Secretaría Privada de la Presidencia, realizaron el seguimiento programático de los Compromisos Presidenciales y Solicitudes de Alcaldes, en base a la actualización del avance indicado por los delegados de los diferentes Ministerios y Secretarías responsables.

Compromisos Presidenciales

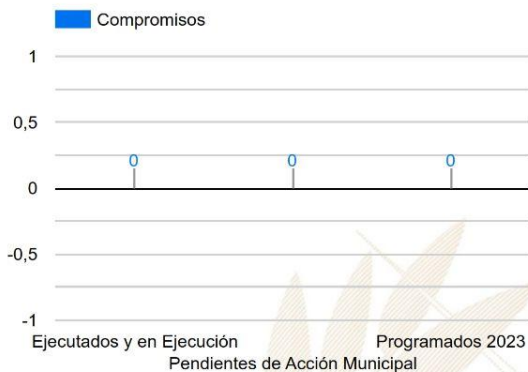

Compromisos

0



El Municipio no cuenta con
Compromisos Presidenciales

● Ejecutados y en Ejecución ● Pendientes de Acción Munic... ● Programados 2023

Instituciones	Compromisos ▼	Solicitudes
1. INGUAT	0	1
2. MARN	0	1
3. MEM	0	1
4. MICUDE	0	2
5. MINDEF	0	1
6. MINEDUC	0	3
7. MINTRAB	0	1
8. MSPAS	0	2
9. SCEP	0	2
10. MIDES	0	5
11. MAGA	0	3
Total	0	30

Solicitudes de Alcaldes



Solicitudes

30

● Ejecutados y en Ejecución ● Pendientes de Acción Munic... ● Programados 2023

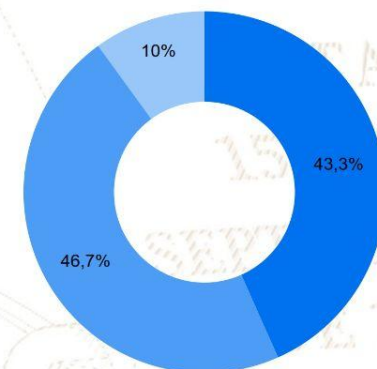

SIPROCODE

La SCEP, con el objetivo de modernizar y hacer más eficientes, eficaces y transparentes los procesos de planificación y ejecución de los proyectos financiados con recursos de inversión destinados al Sistema de Consejos de Desarrollo, presentó ante el Consejo Nacional de Desarrollo Urbano y Rural -CONADUR- el Sistema Electrónico para la Administración de Procesos de Proyectos de Consejos de Desarrollo para su aprobación.

OBJETIVO

Acercar a los entes rectores y a las unidades ejecutoras, con el fin de agilizar los procesos de solicitud y emisión de avales, dictámenes técnicos u otros documentos, para la aprobación de los proyectos en las etapas de planificación y ejecución. Asimismo, sustituir las interacciones físicas por virtuales y a la vez establecer un historial de tiempo por gestión realizada entre las unidades ejecutoras y los entes rectores, también notificar en tiempo real sobre las nuevas solicitudes.

BENEFICIOS INSTITUCIONALES

- Coordinación interinstitucional permanente.
- Disminución de la burocracia.
- Reducción de la vulnerabilidad en los procedimientos.
- Agilización de procesos.
- Reducción de tiempo en emisión de avales, dictámenes técnicos y otros documentos a 20 días hábiles.
- Disminución de costos en trámites.
- Fortalece la transparencia en los procesos.
- Monitoreo y seguimiento a través de la plataforma;
- Trámites no presenciales.
- Vista pública de información general y acceso a la misma.
- Permitir el seguimiento a los procesos y gestiones de trámites en cada una de sus etapas por parte de las instituciones involucradas.

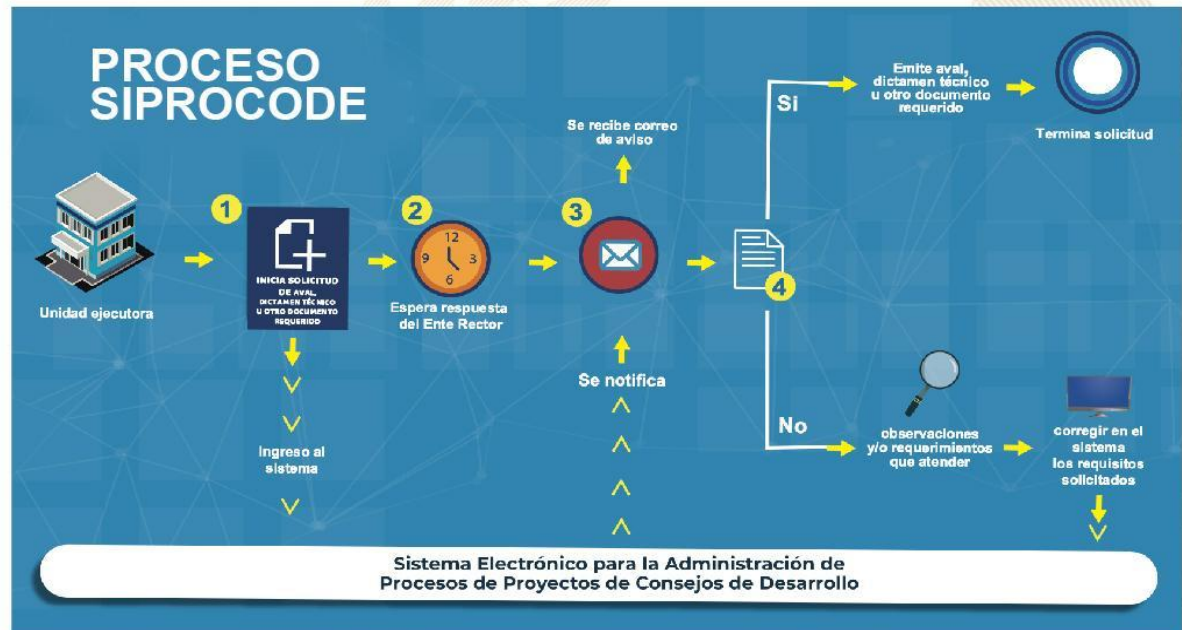

SIPROCODE

Avaes, Dictámenes Técnicos u Otros Documentos periodo 2021 - 2023

Avaes, Dictámenes Técnicos u Otros Documentos

Municipio	SIPROCODE			CONAP			CONRED			MAGA			MICIVI			MICUDE			MINEDUC			MEM			MINGOB			MSPAS			TA	TR	TS													
	2021	2022	2023	2021	2022	2023	2021	2022	2023	2021	2022	2023	2021	2022	2023	2021	2022	2023	2021	2022	2023	2021	2022	2023	2021	2022	2023	2021	2022	2023																
	A	R	A	R	A	R	A	R	A	R	A	R	A	R	A	R	A	R	A	R	A	R	A	R	A	R	A	R	A	R				A	R											
PALENCIA, GUATEMALA	SI	SI	SI	-	-	-	-	-	2	-	1	-	2	-	-	-	-	-	-	-	-	-	-	-	-	-	-	-	-	-	5	-	7	-	3	-	27	0	27							
SAN RAYMUNDO, GUATEMALA	SI	SI	SI	-	-	-	-	-	-	-	4	-	-	-	-	-	-	-	-	-	-	-	-	-	-	-	-	-	-	-	-	-	-	1	-	7	-	4	-	18	0	18				
SAN PEDRO SACATEPEQUEZ, GUATEMALA	SI	SI	SI	-	-	3	1	2	-	-	-	1	-	-	-	-	-	-	-	-	-	-	-	-	-	-	-	-	-	-	-	-	-	-	3	-	6	-	-	15	1	16				
FRAIJANES, GUATEMALA	SI	SI	SI	-	-	-	-	-	-	-	1	1	-	-	-	-	-	-	-	-	-	-	-	-	-	-	-	-	-	-	-	-	-	-	1	-	4	-	2	-	11	1	12			
CHUARRANCHO, GUATEMALA	NO	SI	SI	-	-	-	-	-	-	-	-	-	-	-	-	-	-	-	-	-	-	-	-	-	-	-	-	-	-	-	-	-	-	-	-	-	14	-	16	-	37	0	37			
SAN JUAN SACATEPEQUEZ, GUATEMALA	SI	SI	NO	-	-	-	-	-	-	-	2	-	-	-	-	-	-	-	-	-	-	-	-	-	-	-	-	-	-	-	-	-	-	-	-	8	-	-	-	12	0	12				
SAN JOSE DEL GOLFO, GUATEMALA	NO	SI	SI	-	-	-	-	-	-	-	-	-	-	-	-	-	-	-	-	-	-	-	-	-	-	-	-	-	-	-	-	-	-	-	-	-	6	-	1	-	10	0	10			
PETAPA, GUATEMALA	SI	SI	NO	-	-	-	-	-	-	-	-	-	-	-	-	-	-	-	-	-	-	-	-	-	-	-	-	-	-	-	-	-	-	-	-	-	4	-	1	-	7	0	7			
GUATEMALA, GUATEMALA	SI	SI	NO	-	-	-	-	-	-	-	-	-	-	-	-	-	-	-	-	-	-	-	-	-	-	-	-	-	-	-	-	-	-	-	-	-	-	-	16	1	2	-	-	18	1	19
SAN PEDRO AYAMPUC, GUATEMALA	NO	SI	SI	-	-	-	-	-	-	-	1	-	2	1	-	-	-	-	-	-	-	-	-	-	-	-	-	-	-	-	-	-	-	-	-	-	-	-	1	-	2	-	16	1	17	
VILLA NUEVA, GUATEMALA	SI	SI	NO	-	-	-	-	-	-	1	-	4	1	-	-	-	-	-	-	-	-	-	-	-	-	-	-	-	-	-	-	-	-	-	-	-	-	-	-	5	-	-	10	1	11	
CHINAUTLA, GUATEMALA	SI	SI	NO	-	-	-	-	-	-	-	3	1	-	-	-	-	-	-	-	-	-	-	-	-	-	-	-	-	-	-	-	-	-	-	-	-	-	-	-	3	-	-	8	1	9	
AMATITLAN, GUATEMALA	SI	SI	NO	-	-	-	-	-	-	1	-	9	2	-	-	-	-	-	-	-	-	-	-	-	-	-	-	-	-	-	-	-	-	-	-	-	-	-	-	8	-	3	-	21	2	23
MIXCO, GUATEMALA	NO	SI	NO	-	-	-	-	-	-	-	-	-	-	-	-	-	-	-	-	-	-	-	-	-	-	-	-	-	-	-	-	-	-	-	-	-	-	-	-	-	3	-	-	3	0	3
SAN JOSE PINULA, GUATEMALA	NO	SI	NO	-	-	-	-	-	-	-	1	-	-	-	-	-	-	-	-	-	-	-	-	-	-	-	-	-	-	-	-	-	-	-	-	-	-	-	-	-	1	-	-	2	0	2
SANTA CATARINA PINULA, GUATEMALA	SI	NO	NO	-	-	-	-	-	-	-	-	-	-	-	-	-	-	-	-	-	-	-	-	-	-	-	-	-	-	-	-	-	-	-	-	-	-	-	-	-	1	-	-	1	0	1
VILLA CANALES, GUATEMALA	NO	SI	NO	-	-	-	-	-	-	-	-	-	-	-	-	-	-	-	-	-	-	-	-	-	-	-	-	-	-	-	-	-	-	-	-	-	-	-	-	-	1	-	-	1	0	1

*La información anterior es basada en solicitudes que finalizaron el ciclo, no se muestra en las estadísticas de procesos pendientes.

- SIPROCODE inicio en junio del 2021, por lo que algunas municipalidades solicitaron sus avales por la vía tradicional.
- A: Solicitudes Aprobadas.
- R: Solicitudes Rechazadas.
- TA: Total Solicitudes Aprobadas.
- TR: Total Solicitudes Rechazadas.
- TS: Total Solicitudes.

Para mayor información, escanea o haz click en el código QR:



La SCEP coordina con diferentes instituciones del Estado y sector privado, para acercar los servicios públicos de forma temporal en alianza con municipalidades y gobernaciones departamentales, estimulando de esa manera el proceso de desconcentración de las instituciones del Estado.

SCEP realizó acciones de coordinación y logística para el desarrollo de las Jornadas Móviles de Servicios Integrados desde el año 2020 hasta julio de 2023.

Servicios que se brindan durante las Jornadas Móviles de Servicios Integrados:

- Trámites de carencia de antecedentes policiales, renovación de licencia de conducir, pasaportes, actualización de datos y empadronamiento.
- Quioscos informativos del Sistema Nacional del Empleo, promoción del turismo y talleres de temas ambientales, entre otros.
- Información sobre las iniciativas Bono Social, entrega de becas y Comedores Sociales.
- Acceso a consultas de medicina general, psicología, nutrición, pediatría, hisopados, jornada de vacunación contra el COVID-19 y charlas sobre salud.
- Capacitaciones en temas tributarios y actualización de documentos, entre otros.



DEPARTAMENTO DE
TRÁNSITO DE LA PNC



GOBIERNO de
GUATEMALA
Dr. ALEJANDRO GIAMATTI

MINISTERIO DE
ECONOMÍA



GOBIERNO de
GUATEMALA
Dr. ALEJANDRO GIAMATTI

MINISTERIO DE
SALUD PÚBLICA
Y ASISTENCIA
SOCIAL



CONSEJO
NACIONAL DE
ATENCIÓN AL MIGRANTE
DE GUATEMALA

CONAMIGUA

Portal de

Gobiernos Locales

Estimado Usuario, Bienvenido

PORTAL DE GOBIERNOS LOCALES

Es un sitio web que ofrece al usuario, de forma fácil, dinámica e integrada, el acceso a una serie de recursos y de servicios relacionados a la información presupuestaria y financiera registrada por los gobiernos locales y sus empresas municipales en el SIAF.

Este portal cuenta con reportes dinámicos establecidos que ofrecen datos en tiempo real relacionados a:

- Presupuesto por Resultados
- Enfoque Temático
- Grupo Objeto de Gasto
- Finalidad, Función y División

También permite al usuario elaborar sus propios reportes de ingresos, gastos y contables de acuerdo a sus necesidades.

Para el análisis de las finanzas municipales y la oportuna toma de decisiones, pone a disposición los siguientes tableros de indicadores:

ICFM Índice Consolidado Financiero Municipal:

Es una herramienta de análisis que permite a los funcionarios municipales realizar mediciones de los datos que registran en el -SICOIN GL-, con los cuales se puede interpretar la situación económico-financiera de la municipalidad durante uno o varios ejercicios fiscales.

Objetivos de Desarrollo Sostenible:

Se presenta el impacto de la Gestión Municipal desde la perspectiva de los Objetivos de Desarrollo Sostenible.

Actualmente ofrece a los usuarios municipales la oportunidad de realizar el pago de sus servicios públicos a través de internet.

Cobros en Línea:

Permite al vecino realizar sus pagos a través de tarjeta de crédito y/o débito, de cualquier servicio (agua, IUSI y arbitrios) que presta la Municipalidad, desde la comodidad de su casa o desde cualquier lugar en donde se encuentre; al ingresar en el ícono le permitirá:

- Pagar documento de cobro (Todos los Servicios)
- Pagar boleto de ornato
- Pagar multas de tránsito



También cuenta con una sección de noticias, biblioteca virtual y enlaces importantes.

Para acceder al Portal de Gobiernos Locales,
escanea o haz click en el código QR:



ÍNDICE CONSOLIDADO FINANCIERO MUNICIPAL - ICFM -

12100110

GUATEMALA

SAN JUAN SACATEPEQUEZ







Calificación General

Gestión Financiera

70

Moderada

	Puntuación máxima		Resultado municipio
 Solvencia General Autonomía Financiera Municipal Dependencia Financiera Municipal Ahorro Operacional Relación de Recursos y Gastos - Sin Endeudamiento	30	Evalúa la generación y captación de recursos propios municipales que permitan la sostenibilidad financiera en el mediano y largo plazo. Asimismo refleja la dependencia en relación a las transferencias de la Administración Central.	18
	15		7
	6		2
	5		5
	4		4
 Solvencia Financiera Liquidez Financiera Recursos por Endeudamiento Pasivo por Endeudamiento Pasivo con Acreedores	30	Mide el nivel de endeudamiento, la capacidad de pago de la municipalidad, a través de la solvencia de sus finanzas y el volumen de endeudamiento.	28
	5		5
	5		5
	10		10
	10		8
 Dinamismo Económico Inversión por Habitante Recursos Propios por Habitante Pasivo por Habitante	15	Evalúa la relación entre la inversión, la captación de recursos propios y el nivel de deuda en relación a la población de cada municipio, según el número de habitantes reflejados en la proyección proporcionada por el	7
	5		1
	5		2
	5		4
 Evaluación Presupuestaria Ejecución Presupuestaria de Ingresos Ejecución Presupuestaria de Egresos Relación de Gastos e Ingresos Ejecuta Ejecución por Tipo de Gasto Transferencias Presupuestarias	25	Mide la eficiencia en cuanto a la ejecución de recursos percibidos y gastos pagados, durante un ejercicio fiscal en relación al presupuesto vigente.	17
	6		3
	5		2
	5		5
	6		5
	3		2

Fuente: Reporte índice consolidado financiero municipal ICFM, 2023, Ministerio de Finanzas Públicas.



Para acceder al detalle anual sobre el ICFM escanea el siguiente código QR.

Ingresos

Código y Clase de Ingreso	Código y Recurso de Ingreso	Recurso Auxiliar	Presupuesto Vigente 2022	Presupuesto Vigente 2023
10000 INGRESOS TRIBUTARIOS	10141 SOBRE LA TENENCIA DE PATRIMONIO	IUSI 2/1000	Q 3,000,000	Q 2,539,300
		IUSI 6/1000	Q 6,000,000	Q 6,844,500
		IUSI 9/1000	Q 15,000,000	Q 13,344,600
		Multas IUSI 2/1000	Q 75,000	Q 265,100
		Multas IUSI 6/1000	Q 200,000	Q 410,400
		Multas IUSI 9/1000	Q 150,000	Q 544,200
	Total 10141 SOBRE LA TENENCIA DE PATRIMONIO		Q 24,425,000	Q 23,948,100
	10149 IMPUESTOS VARIOS MUNICIPALES	Otros impuestos municipales	Q	Q 52
	Total 10149 IMPUESTOS VARIOS MUNICIPALES		Q	Q 52
	10224 REGALÍAS	N¿quel	Q	Q 310
	Total 10224 REGALÍAS		Q	Q 310
	10281 SOBRE ESTABLECIMIENTOS COMERCIAL	Abarroterías	Q	Q 9,135
		Aceteras	Q	Q 52
		Agencias comerciales agrícolas	Q	Q 52
		Almacenes de Mercadería en General	Q	Q 52
		Almacenes de Ropa y Tejido	Q 5,000	Q 1,414
		Bares y Restaurantes	Q	Q 1,435
		Boutiques	Q	Q 1,075
		Cafeterías	Q 3,000	Q 2,795
		Cantinas	Q 5,000	Q 9,135
		Carnicerías	Q 1,500	Q 6,755
		Centros Comerciales	Q	Q 1,085
		Cervecerías	Q 1,000	Q 462
		Cevicherías	Q	Q 3,069
		Coheterías	Q	Q 115
		Colchonerías	Q	Q 52
		Comedores	Q 10,000	Q 11,625
		Depositos de Banano y Platano	Q	Q 52
		Depositos de Cal	Q	Q 52
		Depositos de Gas Propano	Q 5,000	Q 1,470
		Depositos de Granos	Q	Q 52
		Depositos de Huevos	Q	Q 52
		Depositos de Productos Agropecuarios	Q	Q 107
		Estudios Fotograficos	Q	Q 52
		Farmacias	Q 10,000	Q 9,135
		Ferreterías	Q 50,000	Q 16,328
		Gasolineras	Q 5,000	Q 6,365
		Joyerías y Relojerías	Q	Q 55,400
		Librerías	Q 3,000	Q 4,152
		Marranerías	Q 500	Q 498
		Miscelaneas	Q 15,000	Q 6,616
		Mueblerías	Q	Q 110
		Otros Establecimientos Comerciales	Q 32,000	Q 19,375
		Pastelería	Q	Q 110
		Pulperías	Q	Q 110
		Supermercados	Q	Q 52
		Tiendas	Q 200,000	Q 179,887

	Venta de aparatos electric os			Q	500	Q	52
	Venta de Helados			Q		Q	999
	Venta de plantas ornamentales					Q	52
	VENTA DE REGALOS					Q	52
	Ventas de Art ıculos de Jarıa					Q	52
	Ventas de Art ıculos Tıpicos					Q	52
	Ventas de Calzado					Q	52
	Ventas de Camaras y Productos Fotograficos					Q	52
	Ventas de leza					Q	52
	Ventas de Madera					Q	125
	Ventas de Materiales de Construccıon			Q	10,000	Q	3,265
	Ventas de Muebles					Q	125
	Ventas de Pescado					Q	52
	Ventas de Pizatas					Q	310
	Ventas de Pintura					Q	115
	Ventas de Plastic os					Q	52
	Ventas de Pollo					Q	52
	Ventas de Productos Veterinarios					Q	110
	Ventas de Repuestos para Vehıculos					Q	115
	MDRIERIAS					Q	110
Total 10281 SOBRE ESTABLECIMIENTOS COMERCIALES				Q	356,500	Q	354,129
10282 SOBRE ESTABLECIMIENTOS DE SERVICIOS ACADEMIAS Y COLEGIOS						Q	110
	Anuncios Comerciales			Q	15,000	Q	6,975
	Barberias			Q	1,000	Q	765
	Clinicas Dentales					Q	465
	Clinicas Medicas			Q	5,000	Q	9,220
	Empresas de Transporte Extraurbano			Q	10,000	Q	2,768
	Fleteros					Q	52
	Fotocopiadoras					Q	52
	Funerarias					Q	110
	Hospedajes					Q	52
	Hoteles			Q	5,000	Q	6,780
	Laboratorios Clinicos			Q	2,000	Q	3,325
	Lavanderia					Q	110
	Oficinas Contables					Q	52
	Oficinas de Profesionales Universitarios					Q	110
	Oficinas de Tramites					Q	52
	Otros Establecimientos de Servicios			Q	25,000	Q	38,468
	Parqueos Privados					Q	425
	Salones de Belleza					Q	1,195
	Sanatorios Privados					Q	110
	Servicios Tecnicos y Profesionales					Q	287
	Taller de motos					Q	110
	Talleres de Mecanica					Q	110
	Talleres de Reparacion de Calzado					Q	52
	Tapicerias					Q	110
	Taxis			Q	1,000	Q	287
Total 10282 SOBRE ESTABLECIMIENTOS DE SERVICIOS				Q	64,000	Q	72,152

10283 SOBRE ESTABLECIMIENTOS INDUSTRIAL	Aserraderos	Q	1,000	Q	360
	Carpinterías			Q	110
	Fabrica de Escobas			Q	52
	Fabricas de Articulos de Cemento			Q	52
	Fabricas de Block			Q	225
	Fabricas de Cal			Q	52
	Fabricas de Velas y/o Veladoras			Q	52
	Herrerías	Q	1,000	Q	666
	Hojalaterías			Q	52
	Imprentas			Q	110
	Jarcías			Q	52
	Molinos de Nixtamal	Q	500	Q	1,798
	Otras Fabricas y Establecimientos Industriales	Q	31,500	Q	8,965
	Panaderías y Reposterías	Q	5,000	Q	10,105
	Sastrerías			Q	252
	Talleres de Bicicletas	Q	300	Q	8,555
	Talleres de Estructuras Metalicas			Q	110
	Tenerías			Q	80
	Zapaterías			Q	52
Total 10283 SOBRE ESTABLECIMIENTOS INDUSTRIALES		Q	39,300	Q	31,700
10284 SOBRE DIVERSIONES Y ESPECTÁCULOS	Billares			Q	555
	Cablevision	Q	50,000	Q	99,400
	Discotecas	Q	5,000	Q	1,410
	Futbol			Q	52
	Gimnasios			Q	110
	Juegos Electronicos			Q	110
	Otras Diversiones y Espectaculos	Q	300,000	Q	451,485
	Palenques	Q	2,000	Q	2,855
	Roc kolas			Q	52
Total 10284 SOBRE DIVER SIONES Y ESPECTÁCULOS		Q	357,000	Q	556,029
10285 SOBRE PRODUCTOS PRIMARIOS, MINER	Extrac cion de Cal			Q	52
	Extrac cion de Caolin			Q	52
	Extrac cion de Otros Productos Primarios Minerales	Q	50,000	Q	13,865
Total 10285 SOBRE PRODUCTOS PRIMARIOS, MINERALES Y VEGETALES		Q	50,000	Q	13,969
10287 SOBRE PRODUCTOS PRIMARIOS PECUA	Extrac cion de Ganado Mayor			Q	110
	Extrac cion de Ganado Menor			Q	110
	Extrac cion de Huevos			Q	52
Total 10287 SOBRE PRODUCTOS PRIMARIOS PECUARIOS				Q	272
10288 SOBRE PRODUCTOS INDUSTRIALES	Extrac cion de Cueros			Q	52
	Extrac cion de Otros Productos Industriales			Q	52
Total 10288 SOBRE PRODUCTOS INDUSTRIALES				Q	104
10289 OTROS ARBITRIOS MUNICIPALES	Multa del Boleto de Ornato	Q	200,000	Q	311,345
	Valor Boleto de Ornato	Q	1,500,000	Q	1,840,385
Total 10289 OTROS ARBITRIOS MUNICIPALES		Q	1,700,000	Q	2,151,730
Total 10000 INGRESOS TRIBUTARIOS		Q	26,991,800	Q	27,128,547
11000 INGRESOS NO TRIBUTARIOS	11290 TASAS Y LICENCIAS VARIAS	Q	10,000,000	Q	11,780,885
	Licencias de Construcción			Q	-
	NA			Q	-
	Otras tasas y licencias varias	Q	5,000,000	Q	1,988,275
	Tasa municipal por alumbrado público	Q	12,000,000	Q	12,964,703
Total 11290 TASAS Y LICENCIAS VARIAS		Q	27,000,000	Q	26,733,863

11310 CONTRIBUCIONES POR MEJORAS	Drenajes	Q	7,000	Q	12,177
	Empedrado	Q	2,000	Q	555
	NA	Q	-	Q	-
	Otras Contribuciones por Mejoras	Q	50,000	Q	21,642
Total 11310 CONTRIBUCIONES POR MEJORAS		Q	59,000	Q	34,374
11410 DE EDIFICIOS Y VIVIENDAS	Arrendamiento de Edificios	Q	2,000	Q	665
	Arrendamiento de locales	Q	1,200,000	Q	1,320,020
	Arrendamiento de Nichos	Q	-	Q	110
	Arrendamiento de Otras Construcciones	Q	5,000	Q	1,410
	Arrendamiento de Salon Municipal	Q	35,000	Q	14,115
	Arrendamiento de Sanitarios	Q	2,000	Q	595
	Arrendamiento locales mercado cantonal	Q	10,000	Q	3,040
	Arrendamiento locales mercado central	Q	10,000	Q	2,950
	Arrendamiento locales salon municipal			Q	1,965
	Arrendamientos Varios			Q	110
	NA	Q	-	Q	-
Total 11410 DE EDIFICIOS Y VIVIENDAS		Q	1,264,000	Q	1,344,980
11420 DE MAQUINARIAS Y EQUIPOS	Arrendamiento de Maquinaria de Construccion	Q	10,000	Q	2,770
	NA	Q	-	Q	-
	Otros Arrendamientos de Maquinaria y Equipo	Q	5,000	Q	1,385
Total 11420 DE MAQUINARIAS Y EQUIPOS		Q	15,000	Q	4,155
11610 ORIGINADAS POR INGRESOS NO TRIBUT	Multas Administrativas	Q	250,000	Q	453,875
	Multas de transito	Q	2,000,000	Q	2,116,241
	Multas Generadas por otras tasas de servicios municipales			Q	110
	Multas Varias	Q	50,000	Q	13,925
	NA	Q	-	Q	-
Total 11610 ORIGINADAS POR INGRESOS NO TRIBUTARIOS		Q	2,300,000	Q	2,584,151
11710 ORIGINADOS POR INGRESOS NO TRIBUT	Intereses por Mora en Arrendamiento de Locales Comerciales			Q	52
	Intereses por Mora en Servicio de Agua			Q	110
	Intereses por mora multas de Transito			Q	52
	NA			Q	-
	Otros Intereses por Mora			Q	110
Total 11710 ORIGINADOS POR INGRESOS NO TRIBUTARIOS				Q	324
11990 OTROS INGRESOS NO TRIBUTARIOS	Feria Titular	Q	100,000	Q	112,085
	NA			Q	-
	Otros ingresos	Q	2,004,000	Q	7,763,945
	Servicio de Gruas			Q	52
Total 11990 OTROS INGRESOS NO TRIBUTARIOS		Q	2,104,000	Q	7,876,082
Total 11000 INGRESOS NO TRIBUTARIOS		Q	32,742,000	Q	38,577,929
13000 VTA. DE BIENES Y SERV. DE LA ADM. PÚBLIC	13260 SERVICIOS ADMINISTRATIVOS MUNICIPAI	Autobuses Urbanos		Q	110
		Casetas en Terrenos Municipales		Q	110
		Certificaciones de Matrimonios		Q	110
		Certificaciones de Nacimiento		Q	145
		Certificaciones Varias	Q	500,000	880,345
		Concesion de Drenajes	Q	30,000	52,445
		Concesion de Servicios de Agua (Pajas de Agua)	Q	500,000	695,210
		Deposito de Vehiculos Predio Municipal		Q	110
		Derechos Matrimoniales		Q	110
		Estacionamiento de Carretas, Churrasqueras, Hot Dog y similares		Q	52
		Estacionamiento de Fleteros		Q	295
		Estacionamiento de Taxis	Q	-	5,920
		Estacionamiento de Vehiculos	Q	1,500,000	2,463,075

	Estacionamiento en Mercados Terminales			Q	52	
	Guías de Condución	Q	15,000	Q	4,240	
	Instalacion de Agua Potable			Q	95	
	Licencias	Q	500,000	Q	3,007,455	
	NA	Q	-	Q	-	
	Nomenclatura	Q	-	Q	55,350	
	Otros Estacionamientos de Vehiculos en V?as P?blicas			Q	75	
	Otros Ingresos Por Servicios Administrativos Municipales	Q	35,000	Q	247,695	
	PESAS Y MEDIDAS			Q	365	
	Rec onexion de Agua Potable	Q	-	Q	31,915	
	REGISTRO DE INMUEBLES			Q	110	
	Remedida de Terrenos			Q	52	
	Rotulos	Q	-	Q	43,555	
	Tala de Arboles	Q	10,000	Q	17,435	
	Titulos Propiedad Servicio de Agua	Q	5,000	Q	16,855	
	Traspaso Derecho por Servicios	Q	100,000	Q	145,295	
	Ventas Titulos Predios Cementerio			Q	52	
	Total 13260 SERVICIOS ADMINISTRATIVOS MUNICIPALES	Q	3,195,000	Q	7,668,633	
Total 13000 VTA. DE BIENES Y SERV. DE LA ADM. PÚBLICA		Q	3,195,000	Q	7,668,633	
14000 INGRESOS DE OPERACION	14110 VENTA DE INSUMOS AGRÍCOLAS	NA		Q	-	
		Venta de Abono Organico		Q	52	
	Total 14110 VENTA DE INSUMOS AGRÍCOLAS			Q	52	
	14120 VENTA DE PRODUCTOS AGROPECUARIO	NA		Q	-	
		Venta de Carbon		Q	52	
		Venta de Le?a		Q	110	
		Venta de Madera		Q	590	
		Venta de Maiz		Q	110	
		Venta de Otros Productos Agropecuarios Forestales		Q	130	
	Total 14120 VENTA DE PRODUCTOS AGROPECUARIOS Y FORESTALES			Q	992	
	14190 VENTA DE OTROS BIENES	NA		Q	-	
		Venta de Contadores de Agua		Q	52	
		Venta de Otros Bienes y Productos	Q	5,000	Q	1,385
	Total 14190 VENTA DE OTROS BIENES		Q	5,000	Q	1,437
	14240 SERVICIOS PÚBLICOS MUNICIPALES	Ba?os y Sanitarios Municipales	Q	2,500,000	Q	2,258,280
		Canon de Agua	Q	6,000,000	Q	5,951,206
		Cementerio	Q	200,000	Q	296,795
		Exceso de Agua	Q	-	Q	-
		Extraccion de Ripio y Basura	Q	50,000	Q	15,225
		Marimba Municipal			Q	15,052
		NA	Q	-	Q	-
		Otros Ingresos Por Servicios Publicos Municipales	Q	2,070,200	Q	1,015,340
		Peaje			Q	15,052
		Piscina Municipal	Q	50,000	Q	106,545
		Piso de Plaza	Q	4,000,000	Q	2,427,155
		Rastros	Q	10,000	Q	3,110
		Servicio de Energia Electrica a Vecinos			Q	110
		Servicios de Drenaje	Q	25,000	Q	11,955
	Total 14240 SERVICIOS PÚBLICOS MUNICIPALES	Q	14,905,200	Q	12,115,825	
Total 14000 INGRESOS DE OPERACION		Q	14,910,200	Q	12,118,306	

15000 RENTAS DE LA PROPIEDAD	15131 POR DEPÓSITOS INTERNOS	Intereses generados por Cuentas Monetarias	Q	1,000,000	Q	842,075
	Total 15131 POR DEPÓSITOS INTERNOS		Q	1,000,000	Q	842,075
	15310 ARRENDAMIENTO DE TIERRAS Y TERRENOS	Arrendamiento de Terrenos	Q	1,000	Q	310
		NA	Q	-	Q	-
	Total 15310 ARRENDAMIENTO DE TIERRAS Y TERRENOS		Q	1,000	Q	310
Total 15000 RENTAS DE LA PROPIEDAD			Q	1,001,000	Q	842,385
16000 TRANSFERENCIAS CORRIENTES	16210 DE LA ADMINISTRACIÓN CENTRAL	Impuesto al Valor Agregado (IVA-PAZ) para Funcionamiento	Q	10,500,000	Q	9,788,289
		IMPUESTO CIRCULACION DE VEHICULOS PARA FUNCIONAMIENTO	Q	102,500	Q	95,445
		Situado Constitucional para Funcionamiento	Q	3,300,000	Q	3,082,013
	Total 16210 DE LA ADMINISTRACIÓN CENTRAL		Q	13,902,500	Q	12,965,747
	16220 DE ENTIDADES DESCENTRALIZADAS Y AL	Porcentaje Forestal INAB de Madera	Q	60,000	Q	60,000
	Total 16220 DE ENTIDADES DESCENTRALIZADAS Y AUTÓNOMAS NO FINANCIERAS		Q	60,000	Q	60,000
Total 16000 TRANSFERENCIAS CORRIENTES			Q	13,962,500	Q	13,025,747
17000 TRANSFERENCIAS DE CAPITAL	17210 DE LA ADMINISTRACIÓN CENTRAL	Impuesto al Valor Agregado(IVA-PAZ) Inversión	Q	31,500,000	Q	29,364,867
		Impuesto de Circulación de Vehículos para Inversión	Q	3,997,500	Q	3,722,355
		Impuesto Petrolero y sus Derivados para Inversión	Q	2,000,000	Q	1,435,287
		Situado Constitucional Para Inversión	Q	29,700,000	Q	27,738,117
	Total 17210 DE LA ADMINISTRACIÓN CENTRAL		Q	67,197,500	Q	62,260,626
	17220 DE ENTIDADES DESCENTRALIZADAS Y AL	CODEDE IVA PAZ	Q	73,894,927	Q	85,157,159
		COLOCACIONES INTERNAS	Q	-	Q	-
	Total 17220 DE ENTIDADES DESCENTRALIZADAS Y AUTÓNOMAS NO FINANCIERAS		Q	73,894,927	Q	85,157,159
Total 17000 TRANSFERENCIAS DE CAPITAL			Q	141,092,427	Q	147,417,785
23000 DISMINUCIÓN DE OTROS ACTIVOS FINANCIEROS	23110 DISMINUCIÓN DE CAJA Y BANCOS	NA	Q	-	Q	-
		SC-Distribución de Petróleo y sus Derivados	Q	-	Q	2,496
		SC-Fondo para el control y vigilancia forestal de INAB	Q	-	Q	303
		SC-impuesto Circulación de Vehículos	Q	-	Q	23,946
		SC-Ingresos Ordinarios de Aporte Constitucional	Q	-	Q	44,136
		SC-Ingresos Propios Municipales	Q	-	Q	487,044
		SC-Ingresos Tributarios IVA-PAZ	Q	-	Q	41,528
		SC-IUSI Funcionamiento (Por Admon. Mpal)	Q	-	Q	71,419
		SC-IUSI Inversión (Por Admon. Mpal)	Q	81,210	Q	392,754
	Total 23110 DISMINUCIÓN DE CAJA Y BANCOS		Q	81,210	Q	1,063,626
	23440 DISMINUCIÓN DE ANTICIPOS A CONTRAT	Consejo de Desarrollo IVA PAZ	Q	7,723,519	Q	2,104,418
	Total 23440 DISMINUCIÓN DE ANTICIPOS A CONTRATISTAS Y PROVEEDORES A LARGO PLAZO		Q	7,723,519	Q	2,104,418
Total 23000 DISMINUCIÓN DE OTROS ACTIVOS FINANCIEROS			Q	7,804,729	Q	3,168,043
24000 ENDEUDAMIENTO PÚBLICO INTERNO	24430 DE ENTIDADES DESCENTRALIZADAS Y AL	Préstamos INFOM Fondos Propios	Q	8,221,293	Q	5,853,070
	Total 24430 DE ENTIDADES DESCENTRALIZADAS Y AUTÓNOMAS NO FINANCIERAS		Q	8,221,293	Q	5,853,070
Total 24000 ENDEUDAMIENTO PÚBLICO INTERNO			Q	8,221,293	Q	5,853,070

Egresos

Municipalidad2	Tipo de Gasto	Presupuesto Vigente 2022	Presupuesto Vigente 2023
GUATEMALA - MUNICIPALIDAD DE SAN JUAN SACATEPEQUEZ		Q 249,920,950	Q 255,800,445
	DEUDA PÚBLICA	Q 12,225,000	Q 10,040,000
	GASTOS DE FUNCIONAMIENTO	Q 45,282,445	Q 55,753,769
	INVERSIÓN	Q 192,413,505	Q 190,006,676
Total general		Q 249,920,950	Q 255,800,445

Ventanilla Única Municipal de Empleo - VUME -

Es un espacio de alianza estratégica con las municipalidades que tiene como objetivo brindar servicios que incrementen el perfil de empleabilidad de la población a nivel local, de tal manera que incrementen sus posibilidades de inserción laboral.

A través de las ventanillas, también se brinda a la población oportunidades de formación y capacitación técnica y otros servicios de los que el MINTRAB dispone, para que la población pueda acceder a estos de una forma más ágil desde su municipio.

Beneficios de la VUME



Para mayor
información,
escanea o haz
click en el
código QR:



Proceso para la implementación de la VUME en el municipio

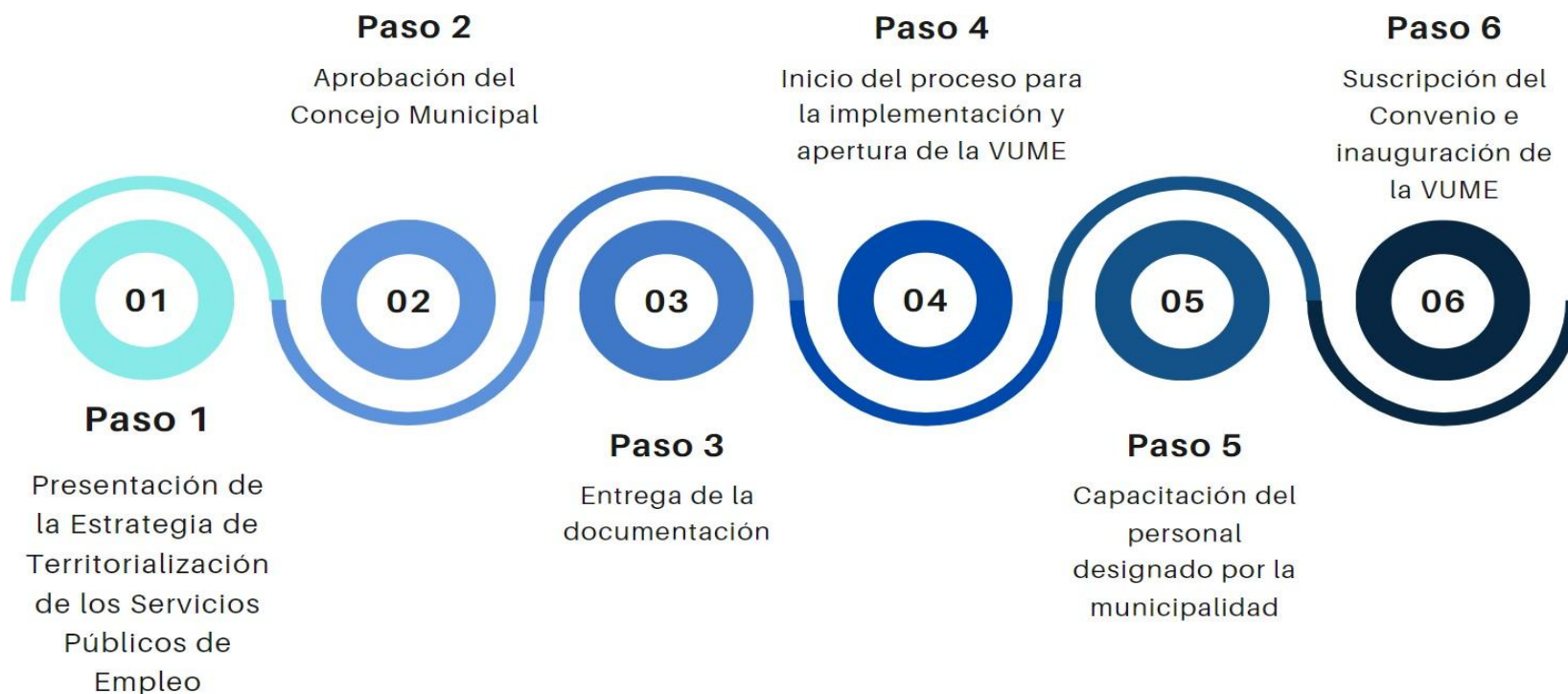

Estrategia Nacional de Municipios y Comunidades Saludables

Línea de tiempo



Fuente: Líneas Orientadoras para Municipios, Ciudades y Comunidades Saludables (MCCS) en la Región de las Américas (OPS/OMS, 2019).





Estrategia Nacional de Municipios y Comunidades Saludables

CONTENIDO

1. Municipio Saludable.
2. Intersectorialidad en Salud.
3. Mi municipio es sano. Entornos y estilos de vida Saludable.
4. Cero muertes maternas y Cero desnutrición en mi municipio.
5. Mi Municipio es verde.
6. Participación Social en Salud. Comunidades Saludables.
7. Gestión de Riesgo en Salud.



Promoción

Prevención

Atención

Rehabilitación

LIBERTAD
DE
DE 1821

Situación Actual: Tratamiento de Aguas Residuales

OBLIGATORIEDAD MUNICIPAL



- Elaboración del Estudio Técnico de Aguas Residuales (ETAR) con el inventario de descargas del municipio, a más tardar el **30 de mayo de 2024**.
- Las municipalidades deberán cumplir con tener en operación, sistemas de tratamiento de las **2 descargas principales** a más tardar el **02 de mayo del 2025**.
- En el **02 de mayo 2027** deberán cumplir con tratar el 60% de sus descargas con los parámetros indicados en dicha etapa.
- En el **02 de mayo 2031** deberán cumplir con tratar el 100% de sus descargas con los parámetros indicados en dicha etapa.

Para la elaboración y actualización de los estudios técnicos se deberá de cumplir con el **Manual General del Reglamento de las Descargas y Reuso de Aguas Residuales y de la Disposición de Lodos. Acuerdo Ministerial Número 105-2008.**

Para el seguimiento y evaluación de aguas residuales y de aguas para reuso, los entes generadores deberán tomar a su costa, como mínimo, **dos muestras al año** y efectuar los análisis que correspondan de conformidad con los parámetros contenidos en el estudio técnico." **Artículo 49**

Departamento	Guatemala	Estudio Técnico de Aguas Residuales	No tiene	Descargas que el Inventario Reporta	6
Municipio	San Juan Sacatepéquez	Plantas de Tratamiento en Operación	0	Plantas de Tratamiento sin Operación	0

REGLAMENTO 164-2021

El Acuerdo Gubernativo 164-2021, **Reglamento para la Gestión Integral de Residuos y Desechos Sólidos Comunes** es un esfuerzo en conjunto del Organismo Ejecutivo, las Municipalidades y todos los habitantes de Guatemala para solucionar progresivamente una problemática que es conocida comúnmente como "Basura" a Nivel Nacional,



**ENTRÓ EN VIGENCIA
EL 11 DE AGOSTO DE 2021**

Escanea el Código QR o visita el sitio web www.marn.gob.gt/Reglamento-164-2021 para conocer a detalle los plazos y obligaciones que establece este Reglamento.

¿Quiénes son los entes que deben cumplir este Reglamento?

Estas son algunas de las consideraciones que debes tener en cuenta, si tú, como persona individual o jurídica, pública o privada, nacional o extranjera, desarrollas alguna de las siguientes actividades en cualquier parte del territorio del país:

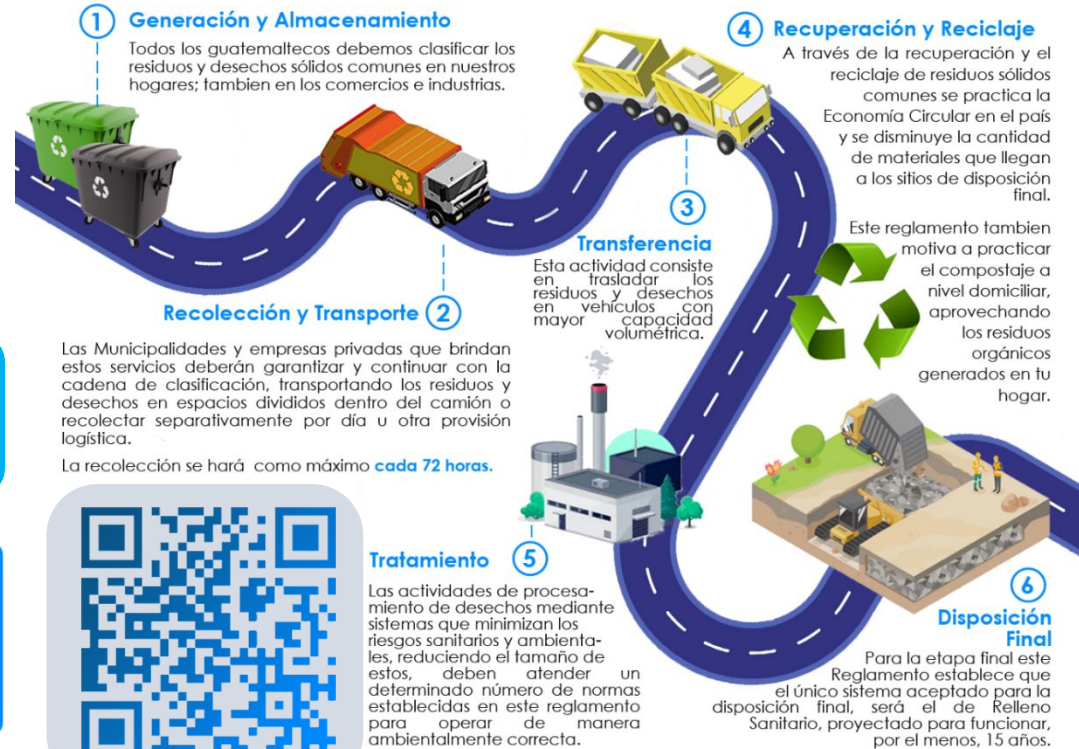

CLASIFICACIÓN DE LOS RESIDUOS Y DESECHOS SÓLIDOS COMUNES

El MARN invita a Clasificar los Residuos y Desechos Sólidos Comunes que generes en tu hogar, comercio, industria y cualquier espacio público del Municipio; según lo establecido en el Acuerdo Gubernativo 164-2021 para proteger el medio ambiente de tu entorno,



Escanea el Código QR para Descargar la Guía de Identificación Gráfica y conocer más sobre la Clasificación,



ORGÁNICO

¿Qué debo colocar en esta Clasificación?

Son productos de origen animal y vegetal, principalmente de los restos de alimentos, agricultura y jardinería. *Algunos ejemplos:*



INORGÁNICO

¿Qué debo colocar en esta Clasificación?

Son productos que no están compuestos de materia vegetal o animal y son de difícil descomposición por microorganismos. *Algunos ejemplos:*



Todos los demás residuos que se contaminen con aceites, líquidos y otros materiales que les haga perder el potencial de ser reciclados.



RECICLABLE

¿Qué debo colocar en esta Clasificación?

Algunos ejemplos:



Escanea el Código QR para conocer más sobre la Clasificación

Información Agroclimática



Para acceder al detalle de la información,
escanea el código QR,

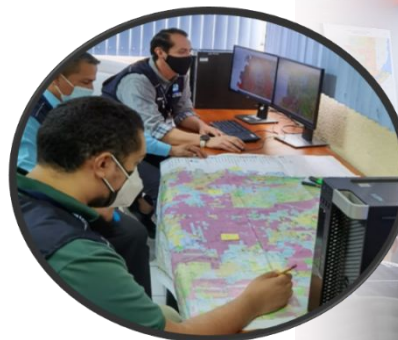

Generalidades

Documento elaborado por el equipo de trabajo conformado por los departamentos de: El Centro de Información Estratégica Agropecuaria, Laboratorio de Información Geográfica, Cobertura Vegetal y Uso de la Tierra, y Departamento de Suelos, de la Dirección de Información Geográfica, Estratégica y Gestión de Riesgos -DIGEGR- del Ministerio de Agricultura, Ganadería y Alimentación -MAGA-,

Características del municipio:

- Geográficas
- Biofísicas
- Productivas

Temáticas:

- Mapa de características geográficas y biofísicas
- Capacidad de uso de la tierra
- Taxonomía de suelos
- Descripción de las principales características
- Condiciones climáticas
- Cobertura vegetal
- Uso de la tierra año 2,020
- Fechas promedio de etapa fenológica ciclo de primera (cultivo de maíz/ frijol),

Se exponen las **potencialidades** y **limitaciones** del municipio en forma general,

INFORMACIÓN AGROCLIMÁTICA

Municipio de San Juan Sacatepéquez, Guatemala

Características geográficas y biofísicas

El municipio se localiza al oeste del departamento; con las colindantes siguientes:

- Al Norte: Con el municipio de Granados en el departamento de Baja Verapaz.
- Al Sur: Con los municipios de San Pedro Sacatepéquez del departamento de Guatemala y Santo Domingo Xenacoj del departamento de Chimaltenango.
- Al Este: Con el municipio de San Raimundo.
- Al Oeste: Con el municipio de San Martín Jilotepeque del departamento de Chimaltenango.

Su extensión es de 272.55 Km², equivalentes al 12.4% del departamento.

Se localiza entre los 500 a 2,500 msnm y predominan altitudes entre 1,500 a 2,000 msnm en un 53.6% de la superficie del municipio.

El municipio se caracteriza con Alto Índice Vial, contando con carreteras pavimentadas y no pavimentadas.

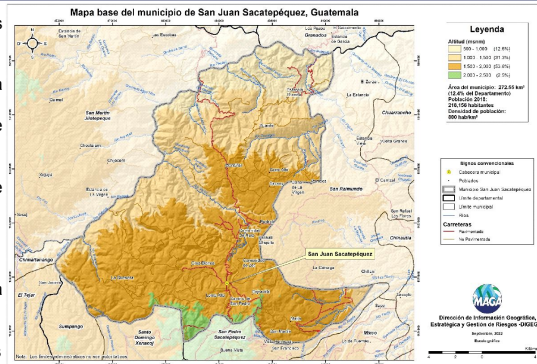

Capacidad de Uso de la Tierra

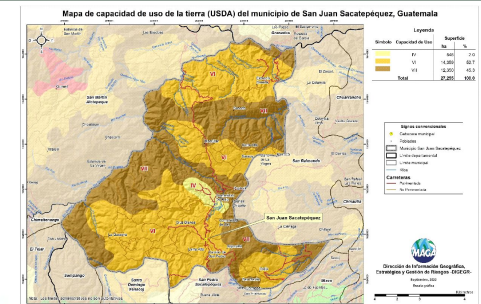

Serie de suelos

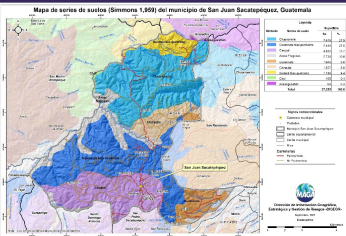

Respecto a las principales características de los suelos, estos provienen principalmente de ceniza volcánica; suelos delgados a profundos, con buen drenaje a excesivo, moderado a muy alto peligro a la erosión.

Condiciones Climáticas

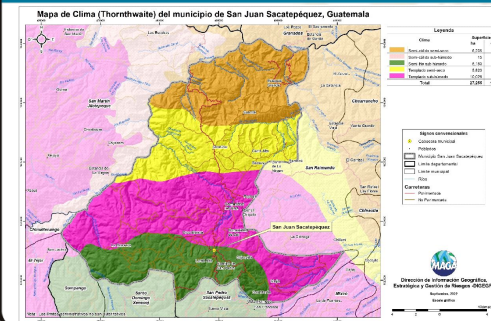

Respecto a condiciones climáticas predomina el clima Templado con el 58.2% (17.1 - 20.7 °C) de la superficie del municipio; el restante 41.8% presenta el clima semi-cálido con 22.9% (20.8 - 24.3 °C) y semi-frío con 19.0% (13.3 - 17.0 °C). Con respecto a la humedad domina el régimen sub-húmedo (55.8%).

La precipitación promedio anual que prevalece se encuentra en el rango de 1,001 a 2,000 mm. Dada la distribución de la precipitación pluvial, en época seca (noviembre a abril) se requiere riego.

Con respecto al riesgo del territorio a amenazas naturales existe: Media Amenaza por: Heladas, Sequías e Inundaciones.

Cobertura Vegetal y Uso de la Tierra

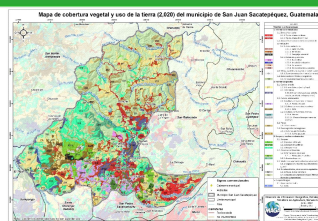

Territorios artificializados 11.75%: tejido urbano continuo y discontinuo, zonas industriales, comercios y servicios, zonas de extracción minera e instalaciones deportivas y recreativas. Territorios agrícolas que ocupan el 30.31%, conformado por: granos básicos (maíz y frijol), hortalizas, flores y follajes, café, cítricos, otros cultivos permanentes arbóreos, pasto natural y sistemas agro-forestales. La presencia de Bosques (latifoliado, coníferas y mixto) es en un 13.83% y con un 43.89% los medios semi-naturales: plantación de conifera, árboles dispersos, vegetación arbustiva baja, playas, dunas o arenales y tierras desnudas y degradadas.

Fecha promedio de etapa fenológica (cultivo de maíz / frijol)

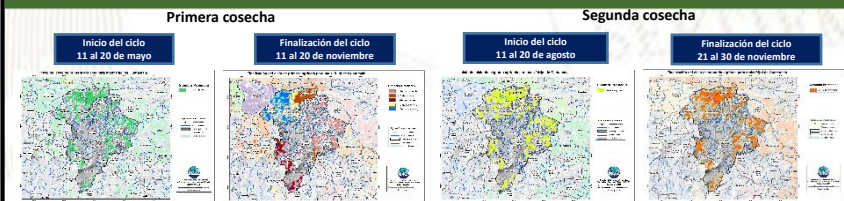

¿Qué son?

Son centros en donde se imparten cursos de capacitación técnica laboral y formación emprendedora; en espacios físicos proporcionados por la comunidad, municipalidades, organizaciones no gubernamentales, iglesias y otros,

¿Cuál es su objetivo?

Contribuir al desarrollo de oferta formativa vinculada a familias ocupacionales y cualificaciones con significación en el empleo, que proporcione la formación adecuada a personas jóvenes y adultas para su inserción en el mercado productivo y que responda a la demanda laboral,

Alianzas

Se realizan alianzas con municipalidades y otras organizaciones quienes proveen espacio físico y equipo para implementar los cursos,

También el Ministerio de Educación a través de la Dirección General de Educación Extraescolar, facilita equipo en diversas áreas e instructores para atender a los estudiantes,





Oportunidades

- Capacitarse en áreas técnicas con demanda productiva,
- Desarrollo de competencias para la vida, el trabajo y la formación emprendedora como ejes transversales para fortalecer la empleabilidad,
- Desarrollo de habilidades blandas en los jóvenes y adultos que participan en los cursos de formación,
- Disminución de la brecha entre educación y empleo a través de los cursos de formación,





¿Qué son?

Son centros de formación y capacitación extraescolar, asociadas al área agropecuaria en donde el campo o parcela de tierra es el espacio de aprendizaje, en el cual los participantes aprenden, fortalecen y tecnifican sus conocimientos y capacidades con la orientación de especialistas técnicos para el aprovechamiento de los recursos en el marco del Programa de Alimentación Escolar, PAE,

¿Cuál es su objetivo?

Promover buenas prácticas agropecuarias a través de la formación y capacitación, desarrollando competencias asociadas al área agrícola y pecuaria para tecnificar capacidades técnicas de los participantes para constituirse en proveedores del Programa de Alimentación Escolar, para obtener el certificado de Productor Agropecuario con Especialidad en Alimentación Escolar,

Alianzas

Se realizan alianzas con municipalidades y otras organizaciones gubernamentales y no gubernamentales quienes: autorizan y gestionan el uso de un espacio físico de terreno, proporcionan insumos, servicios básicos y personal para mantenimiento,

- Certificación de la formación modular a través del Programa Centros Municipales de Capacitación y Formación Humana, CEMUCAF,
- Certificación de la Competencia Técnico Laboral para acreditar “Productores Agropecuarios con Especialidad en Alimentación Escolar,
- Dotación de Módulos Formativos físicos o digitales para el desarrollo de procesos formativos,
- Transferencia Metodológica a técnicos de las ETCAE,





Oportunidades

- Formación, capacitación y tecnificación,
- Productores locales acreditados y certificados en competencias agropecuarias,
- Desarrollo comunitario y reactivación de la economía local,
- Reducción de barreras de género,
- Empoderamiento de la mujer,
- Prevención de la migración irregular,
- Desarrollar habilidades de lectoescritura y matemática funcional, así como completar sus ciclos educativos a través de modalidades flexibles,
- Vínculo entre las OPF y Productores Locales para la provisión y suministro de alimentos como lo establece la Ley de Alimentación Escolar,





¿Qué son?

Son espacios comunitarios educativos que, mediante el uso de herramientas tecnológicas y metodologías innovadoras, facilitan a la población educativa el desarrollo y fortalecimiento de procesos formativos pertinentes a su contexto y necesidades. Está dirigido para estudiantes del Sistema Educativo Nacional,



Alianzas

- ✓ Se gestiona la firma de convenio con las Municipalidades por 5 años para que apoyen con el espacio físico, pago de internet, energía eléctrica y seguridad,
- ✓ El Ministerio de Educación designa al instructor y facilita el equipamiento en coordinación con la cooperación,



¿Cuál es su objetivo?

Propiciar el desarrollo de la población a través de procesos de aprendizajes significativos, autónomos y colaborativos, mediante el uso de herramientas tecnológicas, en un modelo educativo flexible, pertinente y de calidad,





Oportunidades

- Iniciar o continuar estudios en forma gratuita en el Programa Nacional de Educación Alternativa PRONEA
 - En el Nivel de Educación Primaria (de 13 años en adelante)
 - Nivel de Educación Media ciclo básico (de 15 años en adelante) y diversificado (de 17 años en adelante),
 - Avanzar a su propio ritmo,
 - Si ha extraviado su papelería de estudios, puede solicitar una evaluación por suficiencia para acreditar su formación y continuar estudiando,
- Acceso a computadoras e internet en forma gratuita para procesos formativos,
- Acompañamiento por parte de un tutor,



LIBERTAD
15 DE
SEPTIEMBRE
DE 1821

Análisis de seguridad en el municipio de San Juan Sacatepéquez

Tendencia histórica de la incidencia criminal

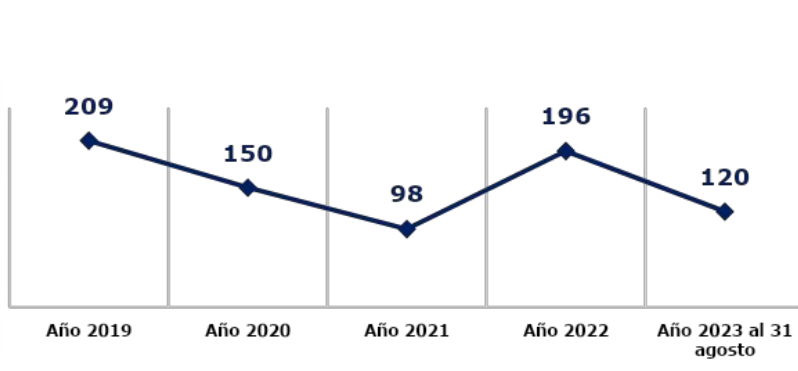

Hechos delictivos comparados



Análisis:

- En el ranking de criminalidad, el municipio de San Juan Sacatepéquez se ubica en la 11ª posición a nivel nacional.
- En el año 2023, el hurto y robo de motocicletas registran una disminución del 20% en comparación con el año 2022.
- En el año 2023, se reporta una disminución de 4 homicidios, en comparación con el año 2022, lo que representa el 18%.
- Los hechos registrados han ocurrido los días lunes, sábado y domingo, en horario de 16:00 a 24:00 horas.
- Focalización de los servicios institucionales: seguridad de buses de San Raymundo, colonias el Edén, Gotica, colonia Robles 1,2,3,4, Villa Verde, Trinidad, Villas del Quetzal, seguridad a locales de comercios, centros educativos, mercado y parque central.
- Los principales actores que generan la criminalidad se encuentran las clicas siguientes: barrio 18, Little Sayco Criminal, LSC - B18, Weapons Latín Crazy, WLC - B18, Crazy Chapins, CCH - B18 y mara salvatrucha y Normandie Locos Salvatrucha, NLS - MS13.

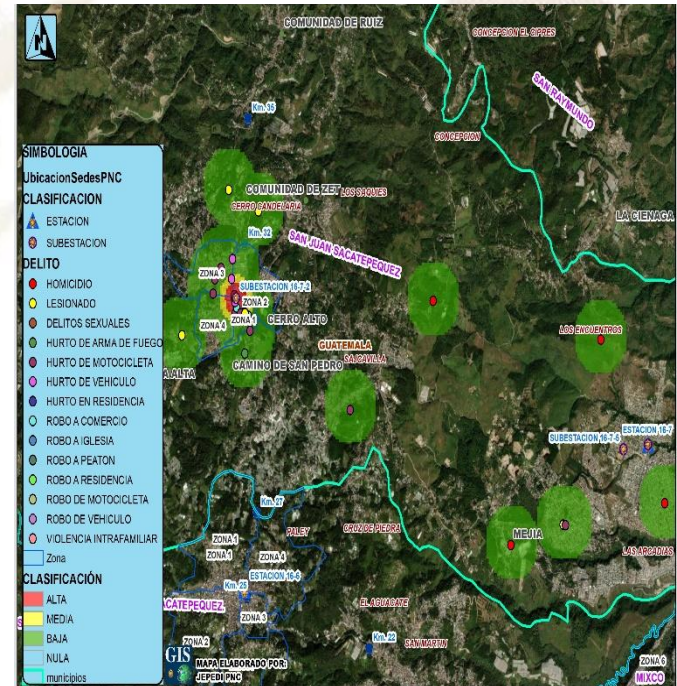

Gestión integral de la seguridad

❑ Objetivo institucional en el municipio

Realizar actividades operativas (patrullajes, puestos fijos y operativos policiales) en los lugares donde se han registrado hechos negativos y donde exista más aglomeración de personas (plazas, mercados, paradas de buses, eventos deportivos u otros), para garantizar la vida, la integridad física y la seguridad de las personas y sus bienes.

❑ Servicios policiales

Dependencia policial	Talento humano	Recurso de movilidad		Policía por cada 1000 habitantes	Kilómetros que recorre cada unidad policial
		Vehículos	Motocicletas		
Estación 16-7, Ciudad Quetzal	3	2	4	Se dispone de 1 policía por cada 2,057 habitantes.	1 unidad policial cubre 10.84 Km ² de demarcación.
Subestación 16-7-1, Ciudad Quetzal	63	4	5		
Subestación 16-7-2, San Juan Sacatepéquez	41	2	4		
Subestación 16-7-3, Lo de Carranza	33	2	4		
Otras dependencias policiales de apoyo					
Subdirección General de Personal	3	1	0	-----	-----

❑ Coordinación interinstitucional

- ✓ Policía Nacional Civil y Ejército de Guatemala, realizan patrullajes y operativos conjuntos, en los cuales se procede al registro de personas y vehículos; para garantizar la seguridad de los habitantes del lugar.
- ✓ Policía Nacional Civil y Policía Municipal de Tránsito, realizan operativos conjuntos para verificar que pilotos de motocicletas y vehículos porten los documentos que les amparan para conducir los mismos.
- ✓ La Policía Nacional Civil apoya a la Policía Municipal, en actividades culturales, sociales o de otra índole que se desarrolla en el municipio.

Sistema de Información Cultural - SIC -

¿Qué es el Sistema de Información Cultural SIC?

Es una herramienta virtual al servicio de la sociedad, Registra, sistematiza y difunde información sobre la cultura diversa de nuestro país a nivel nacional,



MUNAG
Museo Nacional de Arte de Guatemala
The明珠 of Guatemalan Culture



¿Qué encontramos en el SIC?

Información de más de 500 lugares del patrimonio cultural y natural, más de 130 recetas de gastronomía tradicional; manifestaciones de la espiritualidad y religiosidad popular; escuelas y universidades de arte y cultura; legislación cultural; premios y reconocimientos para artistas, académicos y gestores culturales,

Una biblioteca virtual, noticias, vídeos culturales... y mucha más información de la rica y variada cultura de Guatemala,

Registro Nacional de Artistas - RENART -

En el SIC también se encuentra el **Registro Nacional de Artistas RENART:**

- El RENART permite conocer cuántos artistas hay a nivel nacional, Apoyar a visibilizarlos y ampliar posibilidades de ofertar sus servicios artísticos,
- Actualmente hay más de 5,300 artistas registrados de los diversos municipios de Guatemala,
- Cada artista se registra por iniciativa y voluntad propia, Al registrarse recibe una certificación llamada **Número Único de Artistas -NUA-**, Este certificado puede ser utilizado convenientemente para gestionar apoyos en el Ministerio de Cultura y Deportes, y en otras instituciones nacionales y extranjeras,
- En el SIC el artista encontrará un tutorial que le guiará para registrarse en el RENART,



sicultura.gob.gt



La información cultural en el SIC, se puede encontrar desglosada por municipios:

Por ejemplo, en el municipio de **San Juan Sacatepéquez**, departamento de Guatemala, se encuentra la siguiente información de sus recursos culturales:

Tipo de recurso cultural registrado	Cantidad
Patrimonio Cultural Material o Tangible (Bienes inmuebles, muebles y sitios arqueológicos)	1
Patrimonio Cultural Inmaterial o Intangible (Arte Tradicional, Gastronomía Conocimientos y Oficios Tradicionales, etc.)	0
Patrimonio Natural (Reservas de la biósfera, monumentos naturales, reservas y parques nacionales, etc.)	0
Arte (Grupos artísticos y Artesanos)	2
Educación y Formación Cultural (Academias de Arte, Academias de Idiomas, Centros de Investigación, Conservatorios de Música, etc.)	0
Espacios Culturales (Centros Culturales, Museos, Teatros y Auditorios, Bibliotecas, etc.)	0
Gestión Cultural (Asociaciones Culturales, Comités de Cultura, Fundaciones Culturales, Cofradías y Hermandades, etc.)	1
Casa de Desarrollo Cultural	1

¿Cuántos artistas hay en mi municipio?

Cada municipio, puede conocer quiénes, cuántos y dónde están sus artistas a través del **RENART**.

En el municipio de **San Juan Sacatepéquez**, departamento de Guatemala, están registrados **60 artistas**: de artes visuales, escénicas, música, literatura y cinematografía.

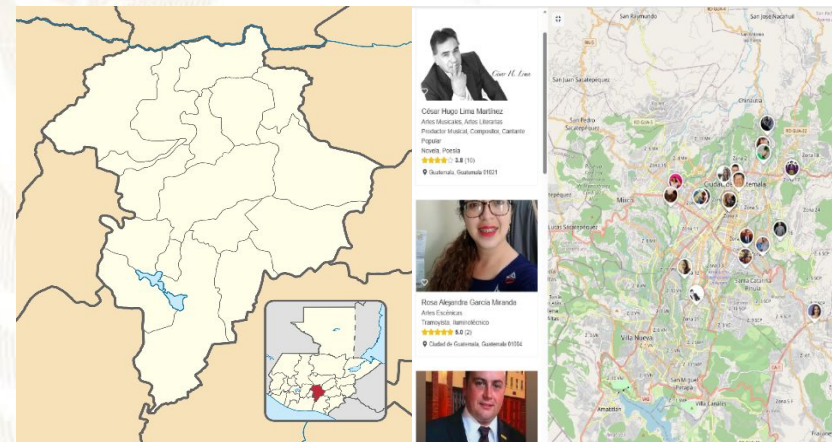

Oficinas Municipales de Agua y Saneamiento - OMAS -



¿Qué es una Oficina Municipal de Agua y Saneamiento –OMAS–?



Es la oficina técnica municipal creada con el propósito de fortalecer la gestión sostenible y la prestación de los servicios de agua potable y saneamiento.

- 🔵 Agua potable
- 🔵 Aguas residuales (negras)
- 🔵 Residuos y desechos sólidos (basura)



OMAS Beneficios de contar con una OMAS

1



ECONÓMICOS

Mejora la recaudación por la prestación de los servicios de agua y saneamiento

POLÍTICOS

Reduce conflictos sociales mejorando la gobernabilidad e integridad.



2

3



TÉCNICOS

Optimiza la coordinación interinstitucional

SOCIALES

Contribuye a la reducción de índices de desnutrición, mejora la salud y el bienestar general de la población



4

Oficinas Municipales de Agua y Saneamiento - OMAS -



Inventario de atractivos turísticos

- ❖ Es la herramienta que registra ordenadamente los factores físicos y culturales de los atractivos turísticos, conformando la oferta turística del país. Se elabora en 2 fases: 1) registro de la información (categorización), 2) evaluación de los recursos (jerarquización).
- ❖ Los atractivos turísticos están clasificados en 5 jerarquías:
 - ❖ Los atractivos jerarquía 5 presentan rasgos excepcionales de interés y valor mundial, de gran significancia para el mercado turístico internacional y que atraen un flujo importante de visitantes.
 - ❖ Los atractivos jerarquía 4 son aquellos con características singulares y representativos para la región Centroamérica y visitantes nacionales, ya sea por sí solo o en conjunto con otros recursos contiguos y aptos de aprovecharse.
 - ❖ Los atractivos jerarquía 3 presentan algún rasgo llamativo de representatividad nacional. Son oferta complementaria para visitantes internacionales.
 - ❖ Los atractivos jerarquía 2 representan oferta para turistas del departamento o región donde se ubica, se encuentran en lugares donde no se han desarrollado facilidades turísticas complementarias. (hoteles, restaurantes, otros servicios).
 - ❖ Los atractivos jerarquía 1 son oferta para turistas del mismo municipio.



Para el municipio de San Juan Sacatepéquez, departamento de Guatemala, se registra en el inventario, la siguiente información de los atractivos turísticos.

RECURSO TURÍSTICO	TIPO	SUBTIPO	JERARQUÍA
De Lo Alto Farms	Socioeconómicos	Agroturismo	1

La actualización del registro y evaluación de los atractivos turísticos se realiza por medio del departamento de Planeamiento turístico de INGUAT.

PLANTA TURÍSTICA REGISTRADA

- ❖ Se registran establecimientos de hospedaje, agencias de viajes, academias de español, transporte turístico terrestre y guías de turistas. A través de este registro cada municipio puede conocer cuántos y cuáles empresas y servicios turísticos están registrados y dónde están ubicados.
- ❖ En el sitio <https://registro.inguat.gob.gt/> se puede consultar el directorio de servicios turísticos registrados, así como los formularios y requisitos para solicitar la inscripción.

- ❖ Para incrementar el nivel de calidad de los servicios turísticos el INGUAT otorga a las empresas registradas y a los restaurantes que cumplen con los requisitos de la normativa técnica, los distintivos “sello Q”, “sello Q Verde” y “bioseguridad turística”.

Escanea el código QR para acceder al registro de servicios turísticos:



En el municipio de SAN JUAN SACATEPÉQUEZ, departamento de GUATEMALA, se registra:

PLANTA TURÍSTICA

8 Establecimientos de Hospedaje, siendo 0 de ellos **Aptos para la Actividad Turística** con disponibilidad de 0 Habitaciones y 0 Plazas Cama.

1 Agencias de Viajes.

0 Guías de Turistas.

15 Empresas de Transporte Turístico Terrestre con disponibilidad de 34 unidades y un total de 1736 asientos.

0 Academias de Enseñanza de Español como Segundo Idioma.

DISTINTIVOS DE CALIDAD

Los Distintivos de Calidad y Sostenibilidad Turística son otorgados a los servicios turísticos que garantizan a sus clientes, la implementación de un proceso de mejora continua y el cumplimiento de estándares de calidad y sostenibilidad en sus operaciones.

Los servicios turísticos que cuentan con este Distintivo que otorga el INGUAT de manera gratuita, han pasado por un proceso interno en donde se establecen controles en los procesos y servicios, para la satisfacción de los turistas, así como la seguridad y confort de las instalaciones.

Para mayor información: calidad.turistica@inguat.gob.gt

Política para la Generación y Recaudación de Ingresos Propios - PGRIP - San Juan Sacatepéquez, Guatemala



Contexto

Durante el 2022 el INAP asistió técnicamente a 101 municipalidades para elaboración de la Políticas para la Generación y Recaudación de Ingresos Propios, con el objetivo de apoyar a las municipalidades en la elaboración de un documento que contenga lineamiento que le permitan a mejorar la recaudación de ingresos propios convencionales y no convencionales.

Política para la Generación y Recaudación de Ingresos Propios - PGRIP- San Juan Sacatepéquez, Guatemala

Aunque las propuestas de PGRIP han sido diseñadas según las necesidades de cada contexto, todas ellas parten de una matriz común en la que se expone



Diagnóstico

1. Ingresos totales 2021

Q. 139,518,277.84

1. Egresos totales 2021

Q. 169,187,970.15

1. Déficit presupuestario 2021

Q. -29,669,692.31

Esquema General de PGRIP

Auto diagnóstico financiero de la municipalidad	Muestra los déficits presupuestarios y las brechas que se generan por la falta de ingresos propios, identificando las tasas, arbitrios e impuestos que la municipalidad puede cobrar pero que no está cobrando y las razones por las cuales no lo hacen.
Identificación de Potenciales	Fuentes potenciales de ingresos no convencionales que permitan diseñar estrategias para hacer efectiva su recaudación.
Lineamientos para la generación de ingresos convencionales	Evaluación de los ingresos propios convencionales que la municipalidad está dejando de percibir, propuestas de mecanismos para mejorar los ingresos (arbitrios, tarifas e impuestos que puede cobrar la municipalidad de acuerdo a la normativa vigente).
Lineamientos de acción para ingresos no convencionales	Propuesta de los ingresos no convencionales que se pueden obtener en base al potencial económico y los recursos físicos y naturales disponibles en el municipio, así como de los mecanismos que se pueden aplicar para generar estos ingresos.

Identificación de Potenciales

Elementos del paisaje: Lugares sagrados vinculados a lo ecológico La Bombonera, El Eden y Vueta Grande, 3 zonas de vida, bosque humero montañoso subtropical, recursos hídricos con fuentes de agua como quebradas 67% , ríos 29%, riachuelos 4%, .

Recursos económicos productivos: La agricultura tradicional de maíz, frijol y calabaza constituye una fuente de alimentos y de ingresos para las familias, Una de las principales fuentes de empleo son las coheterías que surten el mercado local y departamental.

Recursos recreativos, deportivos y culturales: La fiesta patronal se celebra el 23 de enero en honor al Patrón, San Raymundo de Peñafort, se cuenta con un campo de Fútbol y cancha de basquetbol. Que son de carácter municipal.

Lineamientos para la generación de ingresos convencionales

- **Lineamiento:** En la definición de este lineamiento, se identifica la necesidad de actualizar los planes y diagnósticos sobre el mejoramiento de los ingresos propios convencionales, de tal manera que puedan estar definidas las principales etapas para su implementación en una siguiente fase del proceso, a partir de las brechas, tales como: Diagnostico, resultados esperados, responsables, monitoreo.
- **Lineamiento:** En la definición de este lineamiento, se identifica la necesidad de actualizar los planes y diagnósticos sobre el mejoramiento de los ingresos propios convencionales, de tal manera que puedan estar definidas las principales etapas para su implementación en una siguiente fase del proceso, a partir de las brechas, tales como: Diagnostico, resultados esperados, responsables, monitoreo.
- **Lineamiento:** Se identificarán experiencias exitosas dentro de municipalidades del país, así como con agencias de la cooperación internacional, que hayan trabajado el tema de mejoramiento de ingresos municipales. Siguiendo las siguientes fases: Identificación de experiencias exitosas, acercamiento y firmas de cartas de entendimiento, intercambio de experiencias, búsqueda de financiamiento para la implementación.

Lineamientos para la generación de ingresos no convencionales

- **Lineamiento:** Desde la Municipalidad se identifica la necesidad de diseñar una estrategia y planes a nivel operativo que permitan orientar las acciones en la consecución de los objetivos para el proyecto de ingresos propios. La política se considera un elemento esencial como estrategia.
- **Lineamiento:** Para el desarrollo y mejora de los proyectos, se identifica la necesidad de alianzas para financiamiento, de tal cuenta que el presupuesto municipal, de ingresos propios, organizaciones no gubernamentales y de empresas, sería elementos importantes para potencializar como alianzas futuras.
- **Lineamiento:** En los proyectos se requiere de un mejoramiento de la infraestructura, de una forma novedosa y atractiva, si se tratara de proyectos ecológicos que fuera amigable con el medio ambiente y que le diera un perfil ecológico, de tal manera que caminamientos, senderos, señales y otros deben tener esta característica para incrementar su atractivo.

Monitoreo Índice de Gobernanza en Seguridad Alimentaria y Nutricional (SAN)

Esta herramienta tiene como finalidad la autoevaluación del desempeño de la COMUSAN y la calidad de su gestión, asimismo conocer las potencialidades y áreas a mejorar de dicha comisión en un momento determinado, definiendo un índice de gobernanza en SAN que permita la toma de decisiones consensuadas y oportunas por la COMUSAN.



Esta herramienta consiste en una aplicación que por medio de algoritmos, combina datos de 31 variables y 7 indicadores para definir un Índice de Gobernanza en SAN.

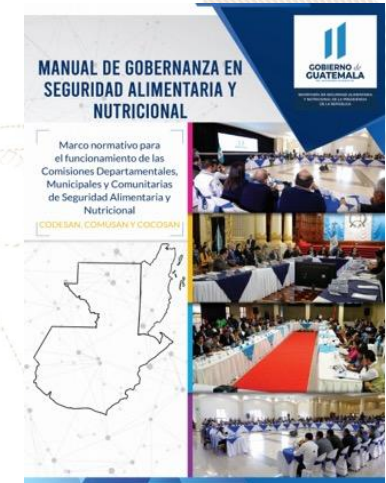

Participación: **6 variables**
Equidad: **5 variables**
Transparencia: **3 variables**
Eficiencia: **4 variables**
Capacidad de respuesta institucional: **8 variables**
Coordinación: **3 variables**
Marco regulatorio: **2 variables**



El Índice de Gobernanza se clasifica en tres niveles:

-  Nivel débil de Gobernanza en SAN: **Entre 0% y 49.99%**
-  Gobernanza en SAN aceptable: **Entre 50% y 79.99%**
-  Gobernanza en SAN totalmente aceptable: **Entre 80% y 100%**

Municipio de San Juan Sacatepéquez

- Información
- Datos
- Ranking Departamental
- Ranking Municipal
- Mapa



Monitoreo de Gobernanza en SAN



Año 2023

Cuatrimestre q1

Departamento Guatemala

Municipio San Juan Sacatepéquez

- Débil entre 0% y 49.99%
- Aceptable entre 50% y 79.99%
- Totalmente Aceptable entre 80% y 100%

Índice de Gobernanza en SAN

79%

Gobernanza **Aceptable** en SAN

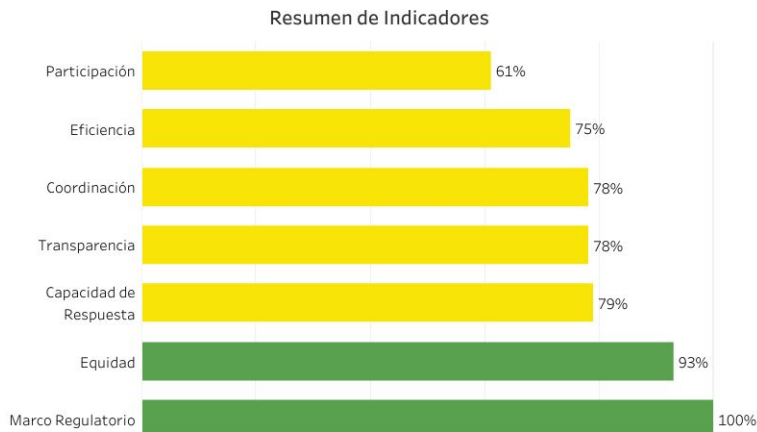

Fuente: SIINSAN

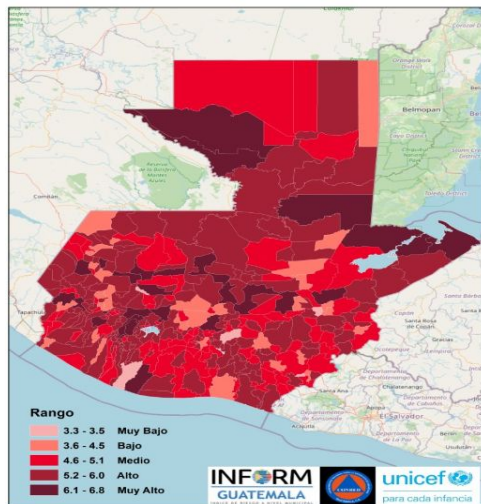

Estructura



SAN JUAN SACATEPÉQUEZ,
GUATEMALA

Clasificación de Riesgo

MUY ALTO

El municipio presenta un alto índice de eventos naturales y degradación ambiental, con múltiples factores que reflejan la alta vulnerabilidad y falta de capacidades / recursos para la respuesta ante eventos de distinto origen.

Índice de Riesgo de Desastres

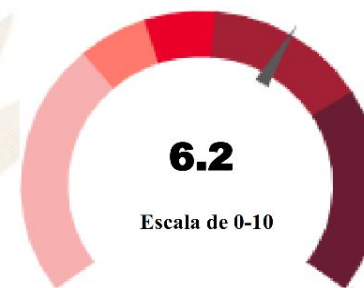

INFORM Guatemala, es una herramienta nacional, abierta, objetiva y transparente que sirve para valorar el riesgo de desastres, a partir de la identificación de amenazas, vulnerabilidades y capacidades de respuesta en los 340 municipios del país.

SIMPLIFICA e INTEGRA
Información sobre el riesgo de
desastres a nivel municipal en
Guatemala

TOMA DE DECISIONES



Escala 0—10



Mapa municipal

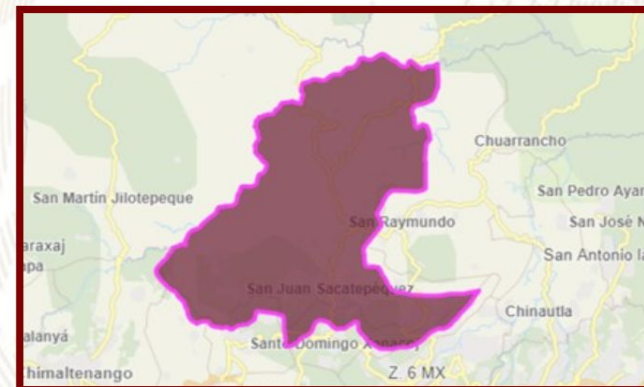

INFORM RISK 2021 GUATEMALA

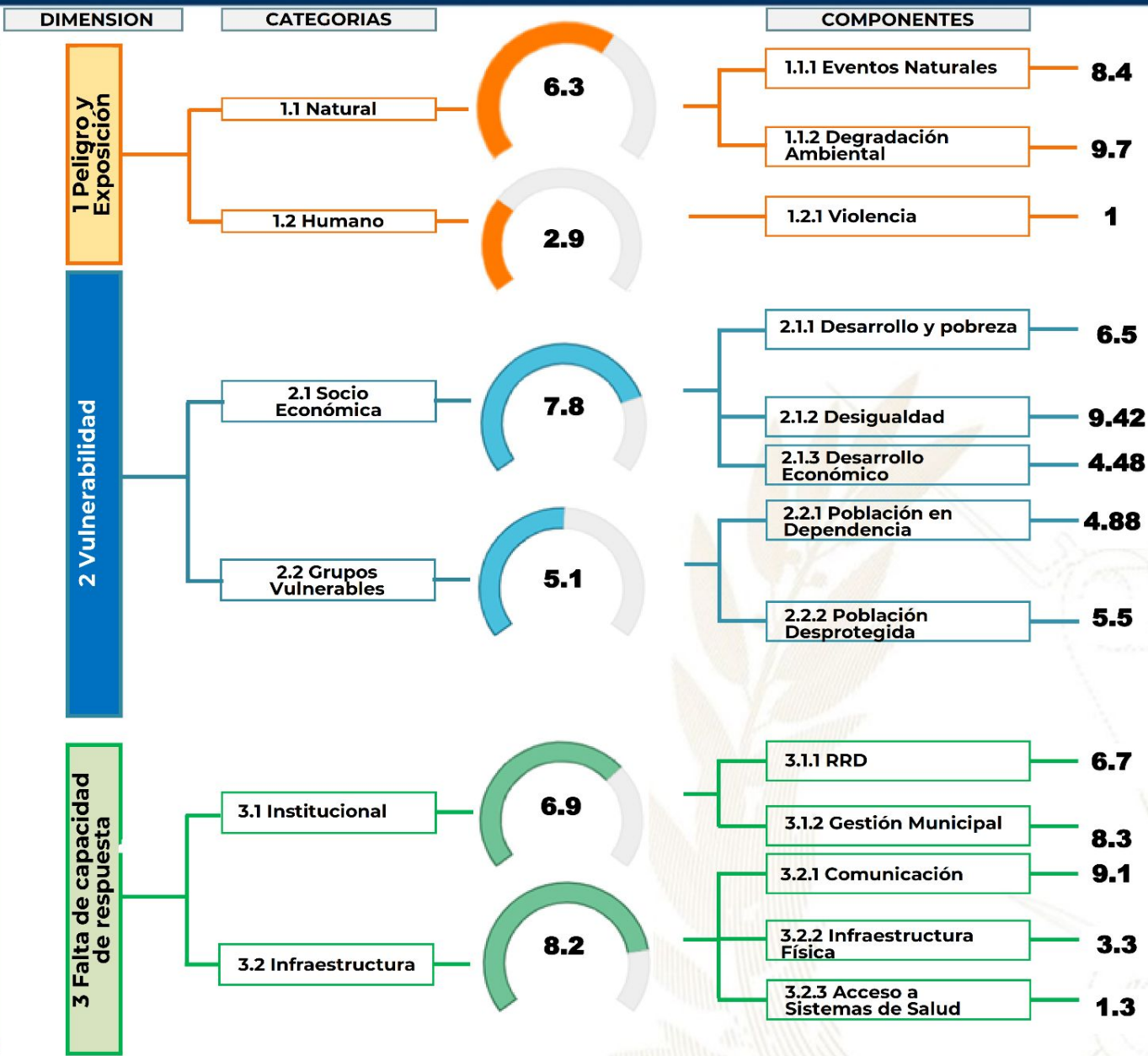

- Procesos importantes para seguimiento:**
- Ordenamiento territorial
 - Plan Municipal de Respuesta
 - Marco Nacional de Recuperación
 - Normas para la Reducción de Desastres 1-4
 - AGRIP
 - Conformación de Coordinadoras para la Reducción de Desastres.
 - Integración de Instancias Municipales para la Gestión Integral del Riesgo de Desastres.



Escala de 0—10 (menor a mayor índice de acuerdo a la metodología INFORM GT).

Oferta Programática Dirigida a los Gobiernos Locales

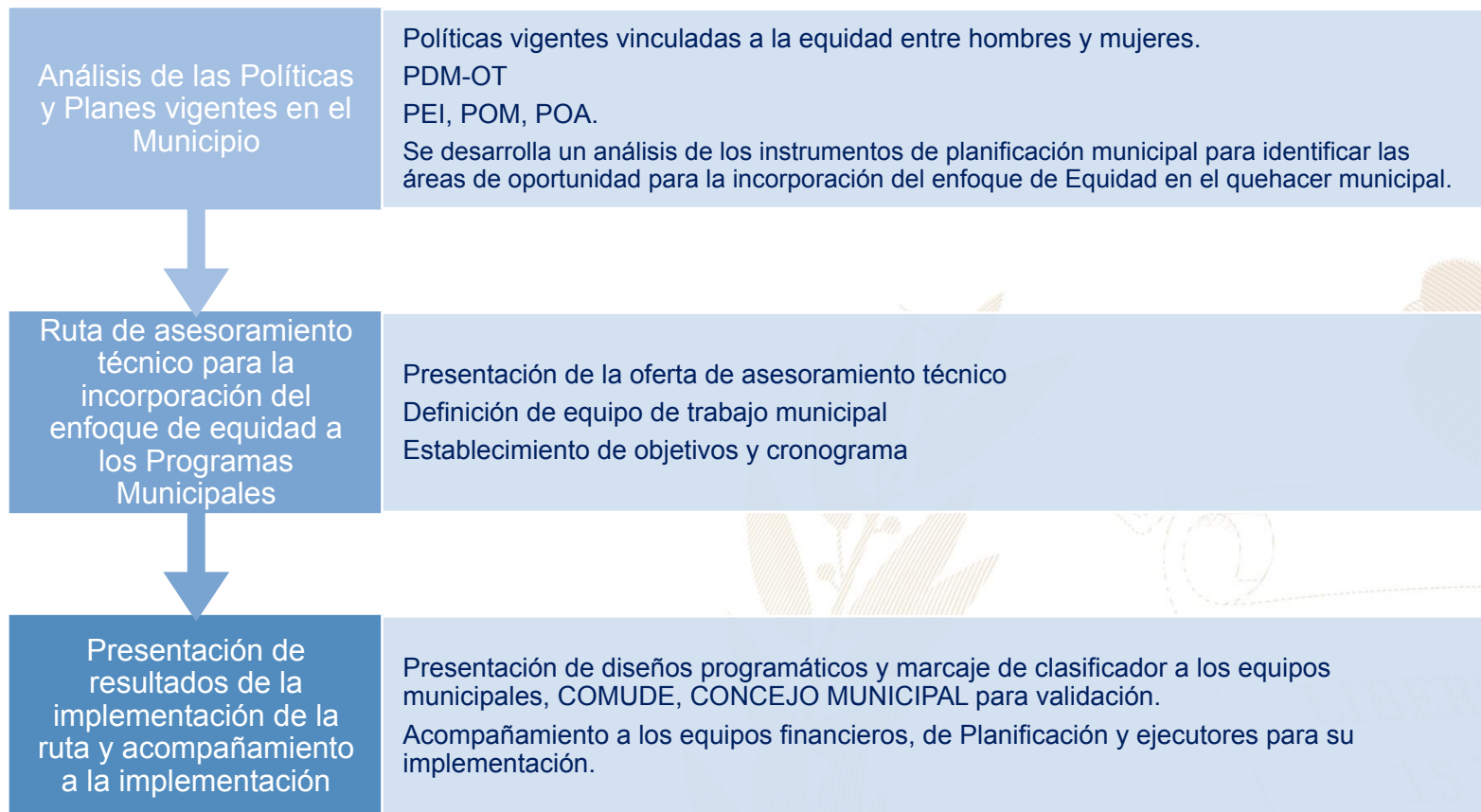

Más información aquí

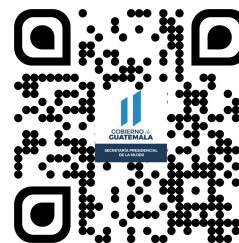
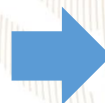

San Juan Sacatepéquez, Guatemala



Educación, capacitación y formación

- Brindar información, asesoría y orientación a las mujeres del municipio, especialmente sobre sus derechos.
- Coordinar con las instituciones del gobierno central las acciones y políticas públicas relacionadas con los derechos de las mujeres.
- Se desarrollan talleres, diplomados, capacitaciones, cursos sobre perspectiva de género, violencia sexual, empoderamiento de las mujeres, violencia intrafamiliar.



Emprendimiento y/o productividad

- Promover las capacidades productivas de las mujeres contribuyendo a su mejor calidad de vida.
- Promover cursos de capacitación en diferentes áreas productivas que les permitan acceder al campo laboral y al microemprendimiento.



Asistencia social

- Gestión y coordinación de apoyo en servicios médicos, terapias psicológicas, jornadas médicas, transferencias monetarias y entrega de alimentos, coordinación del servicio médico de ambulancia para la atención de las personas que lo requieran.
- Brindar apoyo psicológico en: casos de violencia intrafamiliar y violencia sexual.



Cultural

- Conmemoración de fechas importantes sobre la diversidad temática de género, así como, la promoción de actividades de ocio, recreación y deporte.
- Participación en festivales, ferias y demás actividades del municipio.

El **Índice de Desarrollo Humano Municipal (IDH-M)** describe el nivel de bienestar en una sociedad a partir de tres dimensiones básicas: educación, salud y nivel de vida. El IDH-M se mide entre 0 y 1, siendo 1 el mayor nivel de desarrollo humano.

A partir de los resultados del XII Censo Nacional de Población (INE, 2019), **el IDH-M para el municipio de San Juan Sacatepéquez fue de: 0.66**. Este valor se encuentra por debajo del promedio del IDH-M en el departamento de Guatemala (0.72) y por encima del promedio del IDH-M en el país (0.63).

Las dimensiones del IDH-M que presentan mayor oportunidad de mejora en San Juan Sacatepéquez son: **educación y nivel de vida**.

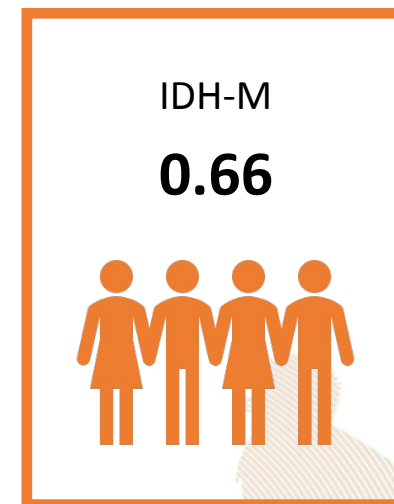

0.52

Educación

Esperanza educativa;
Escolaridad



0.82

Salud

Acceso a agua y saneamiento;
Materiales de pared y piso;
Supervivencia de hijos nacidos vivos



0.68

Nivel de Vida

Escolaridad de PEA;
Número de dormitorios por persona;
Tipo de ocupación de Población Ocupada;
Categoría ocupacional de Población Ocupada;
Ubicación geográfica

Referencias:

Instituto Nacional de Estadística de Guatemala (INE). (2019). XII Censo Nacional de Población y VII de Vivienda. Disponible en línea: <https://www.censopoblacion.gt/>
Programa de las Naciones Unidas para el Desarrollo (PNUD). (2022). Informe Nacional de Desarrollo Humano. Disponible en línea: <https://indhguatemala.org/visualizacion/>

El **Índice de Privaciones Multidimensionales Municipal (IP-M)** describe la pobreza a nivel municipal, para reflejar las carencias de los hogares en la calidad de la vivienda, en el empleo, en los logros educativos, en el acceso a servicios básicos de agua, saneamiento y energía, y en tecnología. El IP-M se mide entre 0 y 1, siendo 1 el mayor nivel de privaciones.

A partir de los resultados del XII Censo Nacional de Población (INE, 2019), el **IP-M para el municipio de San Juan Sacatepéquez fue de: 0.31**. Este valor se encuentra por encima del promedio del IP-M en el departamento de Guatemala (0.20) y por debajo del promedio del IP-M en el país (0.36).

Las dimensiones del IP-M que presentan mayor oportunidad de mejora en San Juan Sacatepéquez son: **tecnología y empleo**

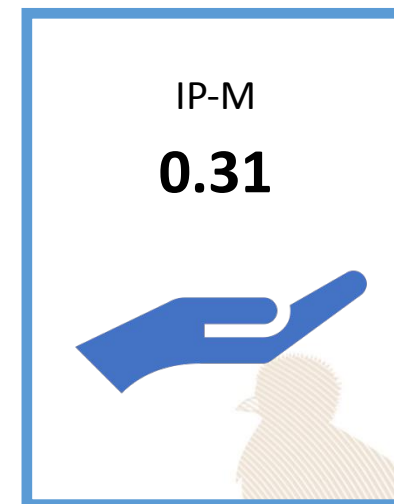

0.24

Vivienda

Materiales precarios en piso, techo y paredes;
Hacinamiento



0.25

Empleo

Trabajo infantil;
Empleo doméstico;
Trabajo no remunerado;
Categorías ocupacionales



0.14

Educación

Inasistencia escolar;
Rezago escolar;
Adultos sin escolaridad;
Adultos con menos de 6 años de escolaridad



0.25

Servicios básicos

Acceso restringido a agua;
Acceso restringido a saneamiento;
Sin energía eléctrica



0.77

Tecnología

Sin computadora en el hogar;
Sin internet en el hogar

Referencias:

Instituto Nacional de Estadística de Guatemala (INE). (2019). XII Censo Nacional de Población y VII de Vivienda. Disponible en línea: <https://www.censopoblacion.gt/>
Programa de las Naciones Unidas para el Desarrollo (PNUD). (2022). Informe Nacional de Desarrollo Humano. Disponible en línea: <https://indhguatemala.org/visualizacion/>

Comparación entre desempeño del municipio y el promedio departamental

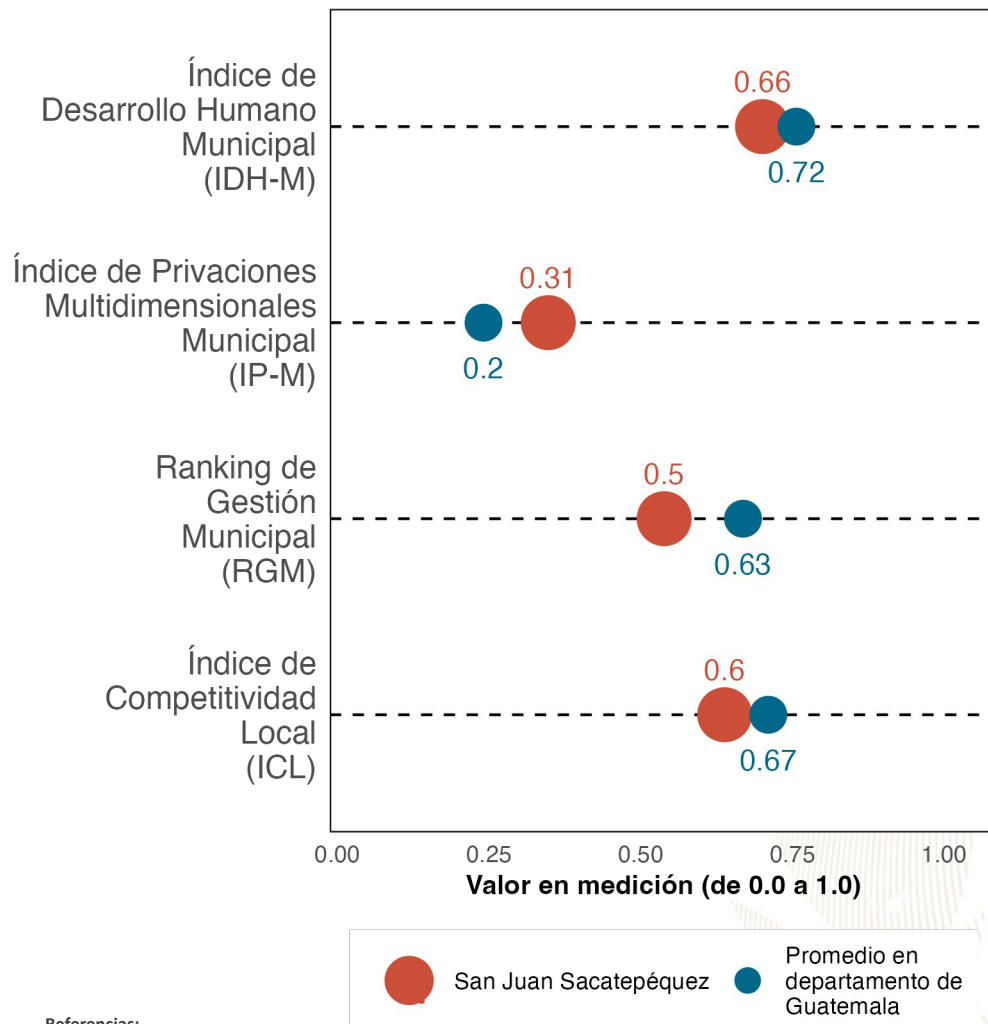

La gráfica compara el desempeño de **San Juan Sacatepéquez** con el promedio de los municipios de **Guatemala** en distintas mediciones de desarrollo. Los resultados son:

Índice de Desarrollo Humano Municipal (**IDH-M**): **0.66**. Puesto **14** de **17**.

Índice de Privaciones Multidimensionales Municipal (**IP-M**): **0.31**. Puesto **15** de **17**.

Ranking de gestión municipal (**RGM**): **0.5**. Puesto **14** de **17**.

Índice de Competitividad Local (**ICL**): **0.6**. Puesto **16** de **17**.

Referencias:

Fundación Para el Desarrollo de Guatemala (FUNDESA). (2022). Índice de Competitividad Local. Disponible en línea: <https://www.fundesa.org.gt/indices-y-evaluaciones-de-pais/indice-de-competitividad-local>
 Programa de las Naciones Unidas para el Desarrollo (PNUD). (2022). Informe Nacional de Desarrollo Humano. Disponible en línea: <https://indhguatemala.org/visualizacion/>
 Secretaría de Planificación y Programación de la Presidencia (SEGEPLAN). (2022). Ranking de la Gestión Municipal 2020-2021. Disponible en línea: <https://ranking.segeplan.gob.gt/visor/>

Brecha para cada indicador por área

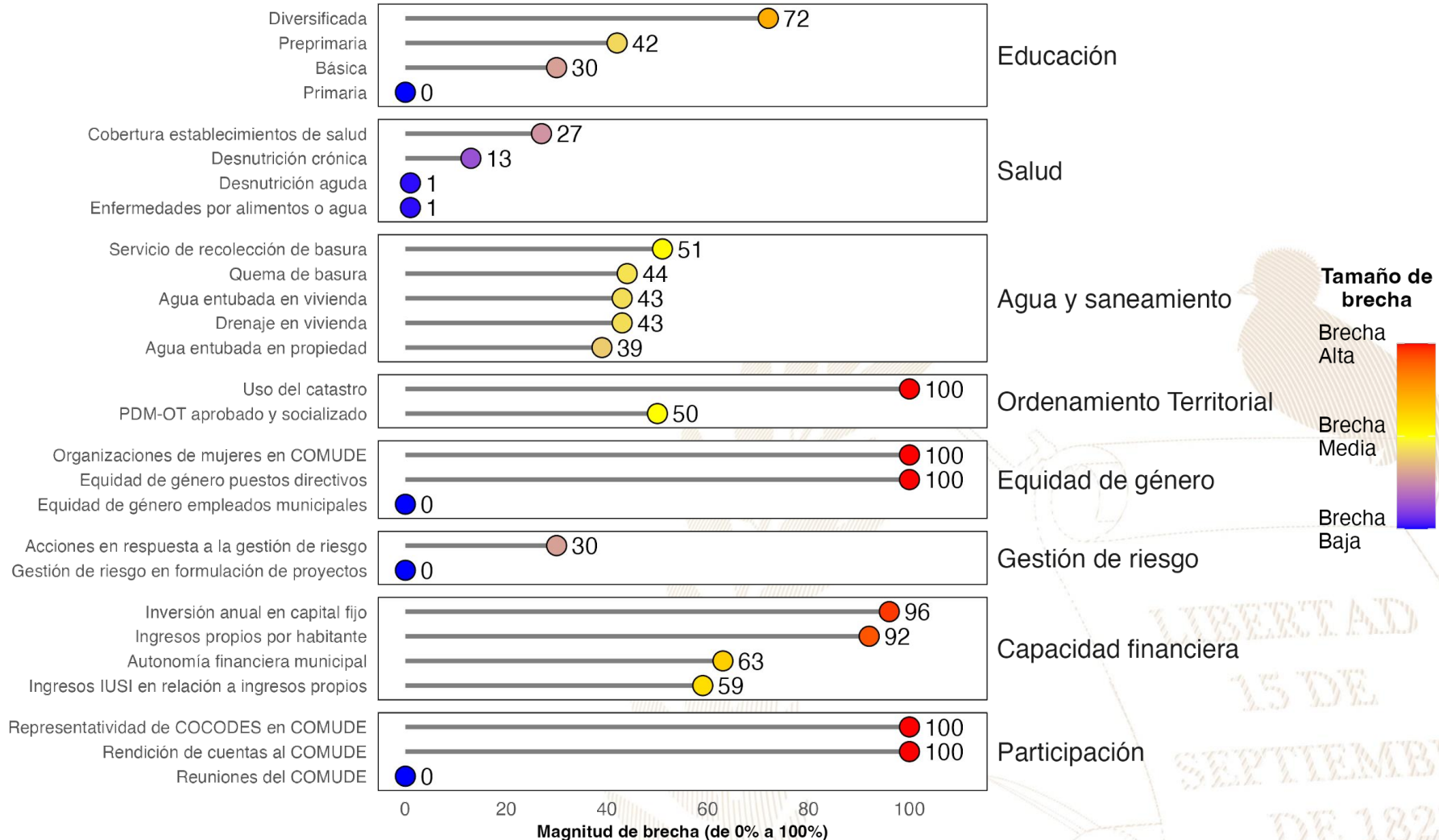

Referencias:

La selección de indicadores por área y la estimación de brechas para cada indicador se realizó con base en la información proporcionada a la Secretaría de Coordinación Ejecutiva de la Presidencia por los Ministerios de Educación y de Salud, así como en la información del Ranking de Gestión Municipal (SEGEPLAN, 2022) y el XII Censo Nacional de Población y VII de Vivienda (INE, 2019). Una brecha baja indica que hay poca necesidad de intervenir en el indicador. Una brecha media implica la necesidad de intervenir en el indicador para fortalecerlo. Una brecha alta implica mayor necesidad de intervenir para mejorar el desempeño en el indicador.

Instituto Nacional de Estadística de Guatemala (INE). (2019). XII Censo Nacional de Población y VII de Vivienda. Disponible en línea: <https://www.censopoblacion.gt/>

Secretaría de Planificación y Programación de la Presidencia (SEGEPLAN). (2022). Ranking de la Gestión Municipal 2020-2021. Disponible en línea: <https://ranking.segeplan.gob.gt/visor/>

Índice de Desarrollo Humano Municipal (IDH-M)

Si **San Juan Sacatepéquez** eliminara las brechas en los indicadores de desempeño listados en la gráfica anterior, **los cinco indicadores que tendrían mayor impacto en el IDH-M serían:** (a) ingresos propios por habitante, (b) autonomía financiera municipal, (c) educación diversificada, (d) servicio de recolección de basura y (e) agua entubada en vivienda.

IDH-M estimado si brecha se elimina

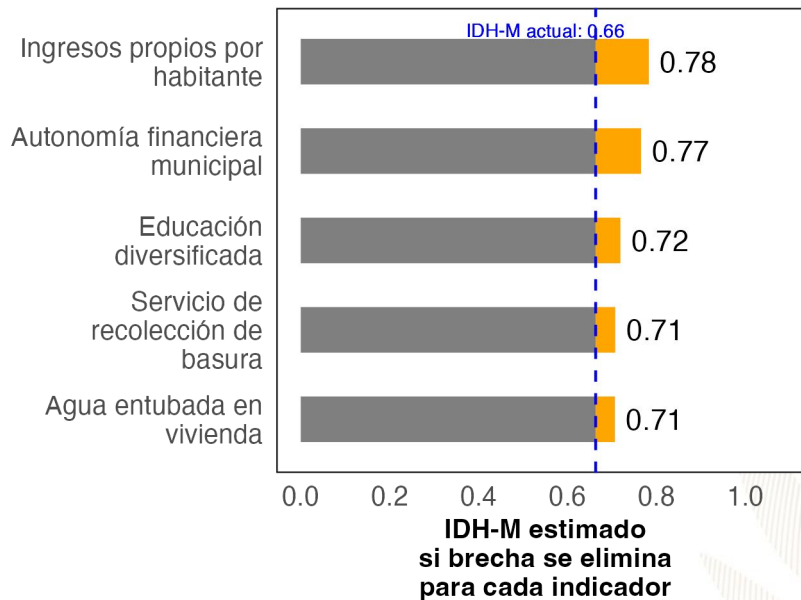

Ranking de Gestión Municipal (RGM)

Si **San Juan Sacatepéquez** eliminara las brechas en los indicadores de desempeño listados en la gráfica anterior, **los cinco indicadores que tendrían mayor impacto en el RGM serían:** (a) rendición de cuentas al COMUDE, (b) uso del catastro, (c) organizaciones de mujeres en COMUDE, (d) representatividad de COCODES en COMUDE y (e) PDM-OT aprobado y socializado.

RGM estimado si brecha se elimina

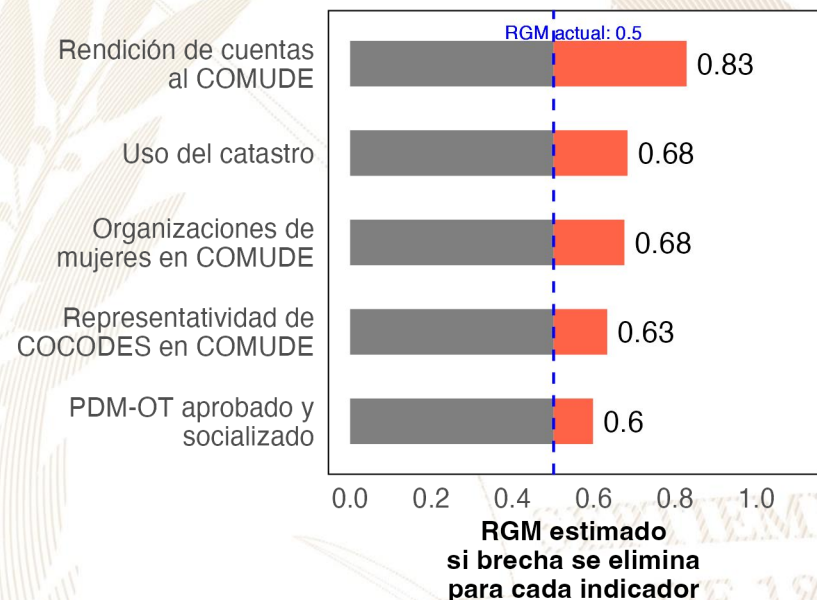

Referencias:

Para estimar el incremento en el desempeño se utilizó un modelo de regresión lineal tomando en cuenta la población, urbanización y etnicidad. Se considera que una brecha en un indicador de desarrollo ha sido eliminada si se reduce su valor actual a 0.
 Instituto Nacional de Estadística de Guatemala (INE). (2019). XII Censo Nacional de Población y VII de Vivienda. Disponible en línea: <https://www.censopoblacion.gt/>
 Programa de las Naciones Unidas para el Desarrollo (PNUD). (2022). Informe Nacional de Desarrollo Humano. Disponible en línea: <https://indhguatemala.org/visualizacion/>
 Secretaría de Planificación y Programación de la Presidencia (SEGEPLAN). (2022). Ranking de la Gestión Municipal 2020-2021. Disponible en línea: <https://ranking.segeplan.gob.gt/visor/>

Ranking Municipal

El Ranking de la Gestión Municipal (RGM) es un instrumento de asesoría creado para que los gobiernos locales, entidades de gobierno, cooperación internacional, academia y población en general cuenten con información precisa acerca de los avances y desafíos existentes en los principales temas de gestión municipal, a partir de la medición de 55 indicadores clasificados en 6 índices, que componen el índice de gestión municipal.

Departamento / Municipio	Resultados del Índice
Guatemala	
San Juan Sacatepéquez	
Índice de Gestión Administrativa	0.63
Índice de Participación Ciudadana	0.54
Índice de Información a la Ciudadanía	0.51
Índice de Gestión Financiera	0.34
Índice de Servicios Públicos	0.34
Índice de Gestión Estratégica	0.29





GOBIERNO de
GUATEMALA
DR. ALEJANDRO GIAMMATTEI

Un Presidente **MUNICIPALISTA**

10 GIRA PRESIDENCIAL

INFORME DE LOGROS

2020



2023

GOBIERNO CENTRAL A GOBIERNOS LOCALES

A nivel nacional

Año	No.	Producto público	Comunidad	Beneficiarios	Monto (Q)
2020	1	Becas de inglés para estudiantes y docentes	Todos	6,110	Q5,563,491.00
2021	2	Becas de inglés para estudiantes y docentes	Todos	2,887	Q. 762,320.00
2022	3	Becas de inglés para estudiantes y docentes	Todos	6,053	Q 30,807,720.00.
2023	4	Becas de inglés para estudiantes y docentes	Todos	8,087	Q. 42, 676, 821.00

A nivel departamento de Guatemala

Año	No.	Producto público	Comunidad	Beneficiarios	Monto (Q)
2020	1	Programa de Profesionalización de docentes PADEP	Xinka	2	Q17,600.00
2020	2	Programa de Textos escolares del Nivel de Educación Preprimaria y Primaria	K'iche', kaqchikel, mam, q'eqchi', q'anjob'al, tz'utujil, ixil, achi, itza', xinka, castellano	11,414	Q166,530.26
2020	3	Programa de Becas de Inglés, para el fortalecimiento de las competencias lingüísticas	Todos	6	N/A
2021	4	Programa de Profesionalización de docentes PADEP	Xinka	5	Q30,560.00
2021	5	Programa de Textos escolares del Nivel de Educación Preprimaria y Primaria	K'iche', kaqchikel, mam, q'eqchi', q'anjob'al, tz'utujil, ixil, achi,	4	Q250.96
2021	6	Programa de Becas de Inglés, para el fortalecimiento de las competencias lingüísticas	Todos	18	N/A
2022	7	Programa de Becas de Inglés, para el fortalecimiento de las competencias lingüísticas	Todos	215	N/A
2023	8	Programa de Becas de Inglés, para el fortalecimiento de las competencias lingüísticas	Todos	526	N/A

San Juan Sacatepéquez, Guatemala

Año	No.	Producto público	Comunidad	Beneficiarios	Monto (Q)
2020	1	Cuadernos De Trabajo Impresos Para Estudiantes Del Nivel Preprimario	San Juan Sacatepéquez	6453	Q123,768.54
2020	2	Textos Impresos Para Estudiantes Del Nivel Primario	San Juan Sacatepéquez	6453	Q381,494.91
2020	3	Textos Impresos Para Estudiantes Del Nivel Primario (bilingüe)	San Juan Sacatepéquez	5847	Q110,508.30
2020	4	Establecimientos Del Nivel Pre Primaria Atendidos Con Gratuidad	San Juan Sacatepéquez	6119	Q139,901.53
2020	5	Establecimientos Del Nivel Primario Atendidos Con Gratuidad	San Juan Sacatepéquez	29923	Q711,144.16
2020	6	Establecimientos Del Ciclo Básico Atendidos Con Gratuidad	San Juan Sacatepéquez	2810	Q234,907.00
2020	7	Establecimientos Del Ciclo Diversificado Atendidos Con Gratuidad	San Juan Sacatepéquez	2083	Q111,398.52
2020	8	Estudiantes Del Nivel Preprimaria Con Cobertura De Seguro Médico Escolar	San Juan Sacatepéquez	6603	Q515,987.06
2020	9	Estudiantes Del Nivel Primaria Con Cobertura De Seguro Médico Escolar	San Juan Sacatepéquez	31395	Q2,459,969.31
2020	10	Estudiantes Del Nivel Preprimario Beneficiados Con Útiles Escolares	San Juan Sacatepéquez	6009	Q325,590.00
2020	11	Estudiantes Del Nivel Primario Beneficiados Con Útiles Escolares	San Juan Sacatepéquez	29446	Q1,602,935.00
2020	12	Docentes Del Nivel Preprimario Beneficiados Con Valijas Didácticas	San Juan Sacatepéquez	168	Q36,960.00
2020	13	Docentes Del Nivel Primario Beneficiados Con Valijas Didácticas	San Juan Sacatepéquez	1024	Q225,280.00
2020	14	Estudiantes del nivel preprimario atendidos con alimentación escolar	San Juan Sacatepéquez	6297	Q5,063,418.80
2020	15	Estudiantes del nivel primario atendidos con alimentación escolar	San Juan Sacatepéquez	30773	Q24,805,828.29
2020	16	Estudiantes del nivel preprimario del sector oficial atendidos en el sistema escolar (Monolingüe y bilingüe)	San Juan Sacatepéquez	6644	Q15,241,585.58
2020	17	Estudiantes del nivel primario del sector oficial atendidos en el sistema escolar. (Monolingüe y Bilingüe)	San Juan Sacatepéquez	31429	Q97,624,630.53
2020	18	Estudiantes de primaria de adultos del sector oficial atendidos en el sistema escolar	San Juan Sacatepéquez	134	Q796,560.06
2020	19	Estudiantes del ciclo básico del sector oficial atendidos en el sistema escolar (Telesecundaria, nufed, oficial).	San Juan Sacatepéquez	5361	Q3,832,049.63
2020	20	Estudiantes del ciclo diversificado del sector oficial atendidos en el sistema escolar. (Todas las ramas de enseñanzas)	San Juan Sacatepéquez	2109	Q1,111,759.98
2020	21	Estudiantes del programa de modalidades flexibles atendidos	San Juan Sacatepéquez	129	N/I

San Juan Sacatepéquez, Guatemala

Año	No.	Producto público	Comunidad	Beneficiarios	Monto (Q)
2021	22	Cuadernos De Trabajo Impresos Para Estudiantes Del Nivel Preprimario	San Juan Sacatepéquez	6521	Q111,659.06
2021	23	Textos Impresos Para Estudiantes Del Nivel Primario	San Juan Sacatepéquez	22161	Q357,906.80
2021	24	Establecimientos Del Nivel Pre Primaria Atendidos Con Gratuidad	San Juan Sacatepéquez	6711	Q280,381.30
2021	25	Establecimientos Del Nivel Primario Atendidos Con Gratuidad	San Juan Sacatepéquez	32286	Q1,376,259.72
2021	26	Establecimientos Del Ciclo Básico Atendidos Con Gratuidad	San Juan Sacatepéquez	5201	Q 622,982.57
2021	27	Establecimientos Del Ciclo Diversificado Atendidos Con Gratuidad	San Juan Sacatepéquez	1951	Q210,077.75
2021	28	Estudiantes Del Nivel Preprimaria Con Cobertura De Seguro Médico Escolar	San Juan Sacatepéquez	6910	Q652,460.27
2021	29	Estudiantes Del Nivel Primaria Con Cobertura De Seguro Médico Escolar	San Juan Sacatepéquez	32538	Q3,183,361.14
2021	30	Estudiantes Del Nivel Preprimario Beneficiados Con Útiles Escolares	San Juan Sacatepéquez	6555	Q369,729.35
2021	31	Estudiantes Del Nivel Primario Beneficiados Con Útiles Escolares	San Juan Sacatepéquez	31283	Q1,708,115.42
2021	32	Docentes Del Nivel Preprimario Beneficiados Con Valijas Didácticas	San Juan Sacatepéquez	189	Q41,351.25
2021	33	Docentes Del Nivel Primario Beneficiados Con Valijas Didácticas	San Juan Sacatepéquez	1065	Q234,316.25
2021	34	Estudiantes del nivel preprimario atendidos con alimentación escolar	San Juan Sacatepéquez	6740	Q4,868,597.07
2021	35	Estudiantes del nivel primario atendidos con alimentación escolar	San Juan Sacatepéquez	32285	Q23,421,215.50
2021	36	Estudiantes del nivel preprimario del sector oficial atendidos en el sistema escolar (Monolingüe y bilingüe)	San Juan Sacatepéquez	6913	Q16,555,318.45
2021	37	Estudiantes del nivel primario del sector oficial atendidos en el sistema escolar. (Monolingüe y Bilingüe)	San Juan Sacatepéquez	32481	Q104,287,812.78
2021	38	Estudiantes de primaria de adultos del sector oficial atendidos en el sistema escolar	San Juan Sacatepéquez	122	Q818,056.80
2021	39	Estudiantes del ciclo básico del sector oficial atendidos en el sistema escolar (Telesecundaria, nufed, oficial).	San Juan Sacatepéquez	5230	Q3,713,422.07
2021	40	Estudiantes del ciclo diversificado del sector oficial atendidos en el sistema escolar. (Todas las ramas de enseñanzas)	San Juan Sacatepéquez	1963	Q1,146,092.01
2021	41	Estudiantes del Programa de Educación Primaria de Adultos por Correspondencia (PEAC), atendidos	San Juan Sacatepéquez	167	N/I
2021	42	Estudiantes del Programa Centros Municipales de Capacitación y Formación Humana (CEMUCAF) atendidos en áreas técnico-laborales	San Juan Sacatepéquez	711	N/I
2021	43	Estudiantes del programa de modalidades flexibles atendidos	San Juan Sacatepéquez	288	N/I

San Juan Sacatepéquez, Guatemala

Año	No.	Producto público	Comunidad	Beneficiarios	Monto (Q)
2022	44	Cuadernos De Trabajo Impresos Para Estudiantes Del Nivel Preprimario	San Juan Sacatepéquez	6740	Q111,547.00
2022	45	Textos Impresos Para Estudiantes Del Nivel Primario	San Juan Sacatepéquez	32457	Q1,550,470.89
2022	46	Establecimientos Del Nivel Pre Primaria Atendidos Con Gratuidad	San Juan Sacatepéquez	6740	Q300,987.73
2022	47	Establecimientos Del Nivel Primario Atendidos Con Gratuidad	San Juan Sacatepéquez	32109	Q1,456,278.08
2022	48	Establecimientos Del Ciclo Básico Atendidos Con Gratuidad	San Juan Sacatepéquez	5181	Q608,088.94
2022	49	Establecimientos Del Ciclo Diversificado Atendidos Con Gratuidad	San Juan Sacatepéquez	1951	Q186,442.08
2022	50	Estudiantes Del Nivel Preprimaria Con Cobertura De Seguro Médico Escolar	San Juan Sacatepéquez	7454	Q779,263.35
2022	51	Estudiantes Del Nivel Primaria Con Cobertura De Seguro Médico Escolar	San Juan Sacatepéquez	32547	Q3,551,391.38
2022	52	Estudiantes Del Nivel Preprimario Beneficiados Con Útiles Escolares	San Juan Sacatepéquez	6740	Q371,696.28
2022	53	Estudiantes Del Nivel Primario Beneficiados Con Útiles Escolares	San Juan Sacatepéquez	32109	Q1,748,685.00
2022	54	Estudiantes Del Ciclo Básico Beneficiados Con Útiles Escolares	San Juan Sacatepéquez	307	Q92,104.57
2022	55	Docentes Del Nivel Primario Beneficiados Con Valijas Didácticas	San Juan Sacatepéquez	1059	Q461,577.54
2022	56	Estudiantes del nivel preprimario atendidos con alimentación escolar	San Juan Sacatepéquez	7249	Q7,647,930.00
2022	57	Estudiantes del nivel primario atendidos con alimentación escolar	San Juan Sacatepéquez	32141	Q34,706,640.00
2022	58	Estudiantes del nivel preprimario del sector oficial atendidos en el sistema escolar (Monolingüe y bilingüe)	San Juan Sacatepéquez	7536	Q16,956,470.87
2022	59	Estudiantes del nivel primario del sector oficial atendidos en el sistema escolar. (Monolingüe y Bilingüe)	San Juan Sacatepéquez	32795	Q106,302,823.37
2022	60	Estudiantes de primaria de adultos del sector oficial atendidos en el sistema escolar	San Juan Sacatepéquez	86	Q857,424.10
2022	61	Estudiantes del ciclo básico del sector oficial atendidos en el sistema escolar (Telesecundaria, nufed, oficial).	San Juan Sacatepéquez	5047	Q3,796,712.58
2022	62	Estudiantes del ciclo diversificado del sector oficial atendidos en el sistema escolar. (Todas las ramas de enseñanzas)	San Juan Sacatepéquez	1853	Q1,165,446.89
2022	63	Estudiantes del Programa de Educación Primaria de Adultos por Correspondencia (PEAC), atendidos	San Juan Sacatepéquez	125	N/I
2022	64	Estudiantes del Programa Centros Municipales de Capacitación y Formación Humana (CEMUCAF) atendidos en áreas técnico-laborales	San Juan Sacatepéquez	930	N/I
2022	65	Estudiantes del programa de modalidades flexibles atendidos	San Juan Sacatepéquez	412	N/I
2022	66	Estudiantes del Programa Nacional de Educación Alternativa, PRONEA, atendidos	San Juan Sacatepéquez	4	N/I

San Juan Sacatepéquez, Guatemala

Año	No.	Producto público	Comunidad	Beneficiarios	Monto (Q)
2023	67	Cuadernos De Trabajo Impresos Para Estudiantes Del Nivel Preprimario	San Juan Sacatepéquez	7385	Q139,281.10
2023	68	Textos Impresos Para Estudiantes Del Nivel Primario	San Juan Sacatepéquez	17052	Q168,541.97
2023	69	Establecimientos Del Nivel Pre Primaria Atendidos Con Gratuidad	San Juan Sacatepéquez	7177	Q305,602.68
2023	70	Establecimientos Del Nivel Primario Atendidos Con Gratuidad	San Juan Sacatepéquez	32982	Q1,448,786.81
2023	71	Establecimientos Del Ciclo Básico Atendidos Con Gratuidad	San Juan Sacatepéquez	4960	Q594,085.43
2023	72	Establecimientos Del Ciclo Diversificado Atendidos Con Gratuidad	San Juan Sacatepéquez	1947	Q211,740.51
2023	73	Estudiantes Del Nivel Preprimaria Con Cobertura De Seguro Médico Escolar	San Juan Sacatepéquez	7647	Q589,036.58
2023	74	Estudiantes Del Nivel Primaria Con Cobertura De Seguro Médico Escolar	San Juan Sacatepéquez	33659	Q2,572,974.21
2023	75	Estudiantes Del ciclo básico Con Cobertura De Seguro Médico Escolar	San Juan Sacatepéquez	5262	Q334,182.48
2023	76	Estudiantes Del ciclo diversificado Con Cobertura De Seguro Médico Escolar	San Juan Sacatepéquez	2083	Q130,944.98
2023	77	Estudiantes Del Nivel Preprimario Beneficiados Con Útiles Escolares	San Juan Sacatepéquez	7177	Q393,676.45
2023	78	Estudiantes Del Nivel Primario Beneficiados Con Útiles Escolares	San Juan Sacatepéquez	32982	Q1,804,156.80
2023	79	Estudiantes Del Ciclo Básico Beneficiados Con Útiles Escolares	San Juan Sacatepéquez	4961	Q501,466.19
2023	80	Estudiantes Del Ciclo Diversificado Beneficiados Con Útiles Escolares	San Juan Sacatepéquez	1947	Q194,700.00
2023	81	Docentes Del Nivel Preprimario Beneficiados Con Valijas Didácticas	San Juan Sacatepéquez	225	Q103,543.31
2023	82	Docentes Del Nivel Primario Beneficiados Con Valijas Didácticas	San Juan Sacatepéquez	1079	Q482,314.71

San Juan Sacatepéquez, Guatemala

Año	No.	Producto público	Comunidad	Beneficiarios	Monto (Q)
2023	83	Docentes Del Ciclo Básico Beneficiados Con Valijas Didácticas	San Juan Sacatepéquez	154	Q69,411.70
2023	84	Docentes Del Ciclo Diversificado Beneficiados Con Valijas Didácticas	San Juan Sacatepéquez	42	Q18,480.00
2023	85	Niños y niñas de educación inicial atendidos con alimentación	San Juan Sacatepéquez	343	Q163,720.00
2023	86	Estudiantes del nivel preprimario atendidos con alimentación escolar	San Juan Sacatepéquez	7397	Q6,987,990.00
2023	87	Estudiantes del nivel primario atendidos con alimentación escolar	San Juan Sacatepéquez	33216	Q31,857,131.70
2023	88	Estudiantes del nivel medio atendidos con alimentación escolar	San Juan Sacatepéquez	7199	Q4,543,726.65
2023	89	Niños de primera infancia atendidos en aprendizaje temprano (sector oficial)	San Juan Sacatepéquez	343	N/I
2023	90	Estudiantes del nivel preprimario del sector oficial atendidos en el sistema escolar (Monolingüe y bilingüe)	San Juan Sacatepéquez	7548	Q12,318,734.52
2023	91	Estudiantes del nivel primario del sector oficial atendidos en el sistema escolar. (Monolingüe y Bilingüe)	San Juan Sacatepéquez	33344	Q75,778,316.65
2023	92	Estudiantes de primaria de adultos del sector oficial atendidos en el sistema escolar	San Juan Sacatepéquez	82	Q594,759.20
2023	93	Estudiantes del ciclo básico del sector oficial atendidos en el sistema escolar (Telesecundaria, nufed, oficial).	San Juan Sacatepéquez	5155	Q2,600,508.82
2023	94	Estudiantes del ciclo diversificado del sector oficial atendidos en el sistema escolar. (Todas las ramas de enseñanzas)	San Juan Sacatepéquez	2066	Q727,966.14
2023	95	Estudiantes del Programa de Educación Primaria de Adultos por Correspondencia (PEAC), atendidos	San Juan Sacatepéquez	37	N/I
2023	96	Estudiantes del Programa Centros Municipales de Capacitación y Formación Humana (CEMUCAF) atendidos en áreas técnico-laborales	San Juan Sacatepéquez	35	N/I

San Juan Sacatepéquez, Guatemala

Año	No.	Producto público	Comunidad	Beneficiarios	Monto (Q)
2020	1	PROGRAMA SOCIAL PARA LA ATENCION A NIÑAS Y ADOLESCENTES EMBARAZADAS O MADRES VICTIMAS DE VIOLENCIA SEXUAL MENORES DE 14 AÑOS CUYOS CASOS HAYAN SIDO JUDICIALIZADOS	LAS MARGARITAS	1	Q 7,500.00
2020	2	PROGRAMA SOCIAL PARA LA ATENCION A NIÑAS Y ADOLESCENTES EMBARAZADAS O MADRES VICTIMAS DE VIOLENCIA SEXUAL MENORES DE 14 AÑOS CUYOS CASOS HAYAN SIDO JUDICIALIZADOS	VILLAS DEL QUETZAL	1	Q 9,000.00
2020	3	BECA EDUCACIÓN MEDIA	N/A	20	Q 50,000.00
2020	4	BECA EDUCACIÓN SUPERIOR	N/A	2	Q 2,000.00
2020	5	PROGRAMA BOLSA SOCIAL	N/A	3,490	Q 6,803,250.00
2020	6	PROGRAMA SOCIAL "COMEDOR SOCIAL"	N/A	31,800	Q 702,515.00
2021	7	PROGRAMA SOCIAL PARA LA ATENCION A NIÑAS Y ADOLESCENTES EMBARAZADAS O MADRES VICTIMAS DE VIOLENCIA SEXUAL MENORES DE 14 AÑOS CUYOS CASOS HAYAN SIDO JUDICIALIZADOS	LAS MARGARITAS	1	Q 9,000.00
2021	8	PROGRAMA SOCIAL PARA LA ATENCION A NIÑAS Y ADOLESCENTES EMBARAZADAS O MADRES VICTIMAS DE VIOLENCIA SEXUAL MENORES DE 14 AÑOS CUYOS CASOS HAYAN SIDO JUDICIALIZADOS	VILLAS DEL QUETZAL	1	Q 9,000.00
2021	9	BECA EDUCACIÓN MEDIA	N/A	15	Q 37,500.00
2021	10	BECA EDUCACIÓN SUPERIOR	N/A	1	Q 1,000.00
2021	11	PROGRAMA BOLSA SOCIAL	N/A	3,328	Q 7,168,250.00
2021	12	PROGRAMA SOCIAL "COMEDOR SOCIAL"	N/A	145,475	Q 3,128,337.50
2021	13	PROGRAMA SOCIAL "COMEDOR SOCIAL"	LO DE CARRANZA	26,250	Q 475,575.00
2021	14	INTERVENCIÓN BECA SOCIAL ARTESANO	BOSQUES DE SAN JUAN	1	Q 400.00

San Juan Sacatepéquez, Guatemala

Año	No.	Producto público	Comunidad	Beneficiarios	Monto (Q)
2021	15	INTERVENCIÓN BECA SOCIAL ARTESANO	CIUDAD QUETZAL	8	Q 9,600.00
2021	16	INTERVENCIÓN BECA SOCIAL ARTESANO	COMUNIDAD DE RUIZ	1	Q 1,200.00
2021	17	INTERVENCIÓN BECA SOCIAL ARTESANO	CRUZ BLANCA	2	Q 2,400.00
2021	18	INTERVENCIÓN BECA SOCIAL ARTESANO	CRUZ VERDE	3	Q 3,600.00
2021	19	INTERVENCIÓN BECA SOCIAL ARTESANO	EL EDEN	1	Q 1,200.00
2021	20	INTERVENCIÓN BECA SOCIAL ARTESANO	ESTANCIA GRANDE	2	Q 2,400.00
2021	21	INTERVENCIÓN BECA SOCIAL ARTESANO	LA ESTRELLA	2	Q 2,400.00
2021	22	INTERVENCIÓN BECA SOCIAL ARTESANO	LA TRINIDAD	2	Q 2,400.00
2021	23	INTERVENCIÓN BECA SOCIAL ARTESANO	LAS VISTAS	1	Q 1,200.00
2021	24	INTERVENCIÓN BECA SOCIAL ARTESANO	LOS ENCUENTROS	1	Q 400.00
2021	25	INTERVENCIÓN BECA SOCIAL ARTESANO	LOS ROBLES I y II	2	Q 2,400.00
2021	26	INTERVENCIÓN BECA SOCIAL ARTESANO	LOS ROBLES III Y IV	2	Q 2,400.00

San Juan Sacatepéquez, Guatemala

Año	No.	Producto público	Comunidad	Beneficiarios	Monto (Q)	
2021	27	INTERVENCIÓN BECA SOCIAL ARTESANO	LOS SINEY	1	Q	1,200.00
2021	28	INTERVENCIÓN BECA SOCIAL ARTESANO	MEJIA	2	Q	2,400.00
2021	29	INTERVENCIÓN BECA SOCIAL ARTESANO	MONTUFAR	3	Q	3,600.00
2021	30	INTERVENCIÓN BECA SOCIAL ARTESANO	PACHALI	2	Q	2,400.00
2021	31	INTERVENCIÓN BECA SOCIAL ARTESANO	SACSUY	4	Q	4,000.00
2021	32	INTERVENCIÓN BECA SOCIAL ARTESANO	SAN JOSÉ LO DE ORTEGA	1	Q	1,200.00
2021	33	INTERVENCIÓN BECA SOCIAL ARTESANO	SAN MATIAS	1	Q	1,200.00
2021	34	INTERVENCIÓN BECA SOCIAL ARTESANO	SUACITE	1	Q	1,200.00
2022	35	PROGRAMA SOCIAL PARA LA ATENCION A NIÑAS Y ADOLESCENTES EMBARAZADAS O MADRES VICTIMAS DE VIOLENCIA SEXUAL MENORES DE 14 AÑOS CUYOS CASOS HAYAN SIDO JUDICIALIZADOS	VILLAS DEL QUETZAL	1	Q	15,000.00
2022	36	BECA EDUCACIÓN MEDIA	N/A	17	Q	41,000.00
2022	37	BECA EDUCACIÓN SUPERIOR	N/A	12	Q	25,500.00
2022	38	PROGRAMA BOLSA SOCIAL	N/A	3,205	Q	7,491,250.00

San Juan Sacatepéquez, Guatemala

Año	No.	Producto público	Comunidad	Beneficiarios	Monto (Q)
2022	39	PROGRAMA SOCIAL "COMEDOR SOCIAL"	N/A	146,965	Q 3,095,423.00
2022	40	PROGRAMA SOCIAL "COMEDOR SOCIAL"	LO DE CARRANZA	136,015	Q 3,115,673.00
2022	41	PROGRAMA SOCIAL JÓVENES PROTAGONISTAS	N/A	897	Q 629,319.35
2022	42	INTERVENCIÓN BECA SOCIAL ARTESANO	CERRO ALTO	4	Q 4,800.00
2022	43	INTERVENCIÓN BECA SOCIAL ARTESANO	COLINAS I II Y III	1	Q 1,200.00
2022	44	INTERVENCIÓN BECA SOCIAL ARTESANO	COMUNIDAD DE RUIZ	4	Q 4,800.00
2022	45	INTERVENCIÓN BECA SOCIAL ARTESANO	CONCEPCIÓN EL PILAR 1	1	Q 1,200.00
2022	46	INTERVENCIÓN BECA SOCIAL ARTESANO	CRUZ BLANCA	1	Q 1,200.00
2022	47	INTERVENCIÓN BECA SOCIAL ARTESANO	CRUZ VERDE	3	Q 3,600.00
2022	48	INTERVENCIÓN BECA SOCIAL ARTESANO	EL EDEN	1	Q 400.00
2022	49	INTERVENCIÓN BECA SOCIAL ARTESANO	ESTANCIA GRANDE	1	Q 1,200.00
2022	50	INTERVENCIÓN BECA SOCIAL ARTESANO	LA ECONOMICA	2	Q 2,400.00
2022	51	INTERVENCIÓN BECA SOCIAL ARTESANO	LA RAMOS	1	Q 1,200.00
2022	52	INTERVENCIÓN BECA SOCIAL ARTESANO	LAS FUENTES	1	Q 1,200.00
2022	53	INTERVENCIÓN BECA SOCIAL ARTESANO	LINDA VISTA I Y II	2	Q 1,600.00

San Juan Sacatepéquez, Guatemala

Año	No.	Producto público	Comunidad	Beneficiarios	Monto (Q)	
2022	54	INTERVENCIÓN BECA SOCIAL ARTESANO	LINDA VISTA III Y IV	1	Q	1,200.00
2022	55	INTERVENCIÓN BECA SOCIAL ARTESANO	LO DE CARRANZA	16	Q	17,600.00
2022	56	INTERVENCIÓN BECA SOCIAL ARTESANO	LOS AJVIX	1	Q	1,200.00
2022	57	INTERVENCIÓN BECA SOCIAL ARTESANO	LOS GUATES	3	Q	3,600.00
2022	58	INTERVENCIÓN BECA SOCIAL ARTESANO	LOS ROBLES I y II	1	Q	1,200.00
2022	59	INTERVENCIÓN BECA SOCIAL ARTESANO	MEJIA	3	Q	3,600.00
2022	60	INTERVENCIÓN BECA SOCIAL ARTESANO	MONTE CARMELO	1	Q	1,200.00
2022	61	INTERVENCIÓN BECA SOCIAL ARTESANO	MONTUFAR	17	Q	19,600.00
2022	62	INTERVENCIÓN BECA SOCIAL ARTESANO	OJO DE AGUA	8	Q	9,600.00
2022	63	INTERVENCIÓN BECA SOCIAL ARTESANO	PACHALI	2	Q	2,400.00
2022	64	INTERVENCIÓN BECA SOCIAL ARTESANO	S/N	1	Q	1,200.00
2022	65	INTERVENCIÓN BECA SOCIAL ARTESANO	SACSUY	5	Q	6,000.00
2022	66	INTERVENCIÓN BECA SOCIAL ARTESANO	SAJCAVILLA	1	Q	1,200.00
2022	67	INTERVENCIÓN BECA SOCIAL ARTESANO	SAN JORGE SUACITE	2	Q	2,400.00
2022	68	INTERVENCIÓN BECA SOCIAL ARTESANO	SAN JOSÉ LO DE ORTEGA	1	Q	1,200.00
2022	69	INTERVENCIÓN BECA SOCIAL ARTESANO	SAN JOSÉ LO DE ORTEGA	1	Q	1,200.00

San Juan Sacatepéquez, Guatemala

Año	No.	Producto público	Comunidad	Beneficiarios	Monto (Q)
2022	70	INTERVENCIÓN BECA SOCIAL ARTESANO	SAN JUANERITOS	1	Q 1,200.00
2022	71	INTERVENCIÓN BECA SOCIAL ARTESANO	SUACITE	3	Q 3,600.00
2022	72	INTERVENCIÓN BECA SOCIAL ARTESANO	VILLAS DE CARRANZA	1	Q 1,200.00
2023	73	PROGRAMA SOCIAL PARA LA ATENCION A NIÑAS Y ADOLESCENTES EMBARAZADAS O MADRES VICTIMAS DE VIOLENCIA SEXUAL MENORES DE 14 AÑOS CUYOS CASOS HAYAN SIDO JUDICIALIZADOS	VILLAS DEL QUETZAL	1	Q 7,500.00
2023	74	BECA EDUCACIÓN MEDIA		15	Q 30,000.00
2023	75	BECA EDUCACIÓN SUPERIOR	N/A	12	Q 21,600.00
2023	76	PROGRAMA BOLSA SOCIAL	N/A	3,186	Q 5,546,750.00
2023	77	PROGRAMA SOCIAL "COMEDOR SOCIAL"	N/A	85,800	Q 1,751,910.00
2023	78	PROGRAMA SOCIAL "COMEDOR SOCIAL"	LO DE CARRANZA	85,800	Q 1,751,910.00
2023	79	PROGRAMA SOCIAL JÓVENES PROTAGONISTAS	N/A	1,201	Q 793,260.63
2023	80	INTERVENCIÓN BECA SOCIAL ARTESANO	CERRO ALTO	3	Q 3,600.00
2023	81	INTERVENCIÓN BECA SOCIAL ARTESANO	COMUNIDAD DE RUIZ	3	Q 3,600.00
2023	82	INTERVENCIÓN BECA SOCIAL ARTESANO	COMUNIDAD DE ZET	6	Q 7,200.00
2023	83	INTERVENCIÓN BECA SOCIAL ARTESANO	CRUZ BLANCA	12	Q 14,400.00
2023	84	INTERVENCIÓN BECA SOCIAL ARTESANO	LA ECONOMICA	8	Q 9,600.00
2023	85	INTERVENCIÓN BECA SOCIAL ARTESANO	LO DE CARRANZA	4	Q 4,800.00

San Juan Sacatepéquez, Guatemala

Año	No.	Producto público	Comunidad	Beneficiarios	Monto (Q)
2023	86	INTERVENCIÓN BECA SOCIAL ARTESANO	LOMA ALTA	5	Q 6,000.00
2023	87	INTERVENCIÓN BECA SOCIAL ARTESANO	MEJIA	4	Q 4,800.00
2023	88	INTERVENCIÓN BECA SOCIAL ARTESANO	MONTUFAR	7	Q 8,400.00
2023	89	INTERVENCIÓN BECA SOCIAL ARTESANO	PACHALI	3	Q 3,600.00
2023	90	INTERVENCIÓN BECA SOCIAL ARTESANO	PAJOC	1	Q 1,200.00
2023	91	INTERVENCIÓN BECA SOCIAL ARTESANO	SACSUY	1	Q 1,200.00
2023	92	INTERVENCIÓN BECA SOCIAL ARTESANO	SAJCAVILLA	4	Q 4,800.00
2023	93	INTERVENCIÓN BECA SOCIAL ARTESANO	SUACITE	1	Q 1,200.00
2023	94	INTERVENCIÓN BECA SOCIAL ARTESANO	ZONA 3	4	Q 4,800.00
2023	95	INTERVENCIÓN BECA SOCIAL ARTESANO	ZONA 4	8	Q 9,600.00

LIBERTAD
15 DE
SEPTIEMBRE
DE 1821

San Juan Sacatepéquez, Guatemala

No.	Producto público	Comunidad	Beneficiarios	Monto (Q)
1	BONO FAMILIA	N/A	51,577	Q 114,805,750.00
2	TRANSFERENCIAS MONETARIAS A FAMILIAS DE NIÑOS Y NIÑAS CON DESNUTRICIÓN AGUDA, PREVIAMENTE IDENTIFICADOS EN EL MARCO DE LA VULNERABILIDAD NUTRICIONAL	N/A	27	Q 34,000.00

PROYECCIÓN 2024 PROGRAMA SOCIAL "BECA SOCIAL"			
No.	Producto público	Comunidad	Beneficiarios
1	BECA EDUCACIÓN MEDIA	N/A	17

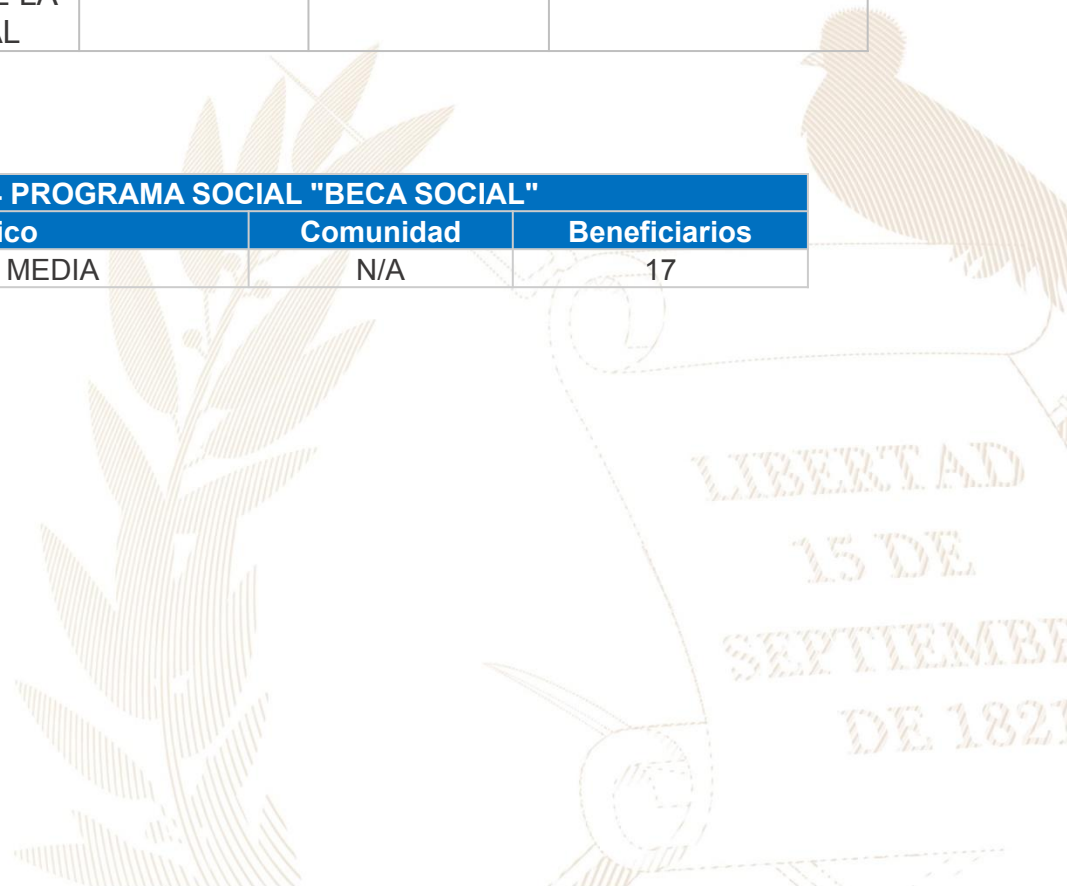

San Juan Sacatepéquez, Guatemala

No.	Producto Público				
1	<p>Atención de consultas relacionadas al uso del Sistema de Contabilidad Integrada de Gobiernos Locales -SICOIN GL- y del Sistema Servicios GL, por los medios disponibles, sea vía telefónica, correo electrónico, mesa de ayuda y en Oficinas Regionales de Atención Municipal, que han sido realizadas por los empleados municipales con los siguientes perfiles:</p> <table border="1" data-bbox="179 592 1879 1172"> <thead> <tr> <th data-bbox="179 592 1039 649">SICOIN GL</th> <th data-bbox="1039 592 1879 649">Servicios GL</th> </tr> </thead> <tbody> <tr> <td data-bbox="179 649 1039 1172"> <ul style="list-style-type: none"> - Director AFIM - Encargado de Contabilidad - Encargado de Presupuesto - Encargado de Tesorería - Encargado de Planes - Encargado de Contratos - Gestión de Ingresos - Gestión Presupuestaria - Gestión de Préstamos y donaciones - Alcalde - Asesor Municipal - Creación de Unidad Solicitante, entre otros </td> <td data-bbox="1039 649 1879 1172"> <ul style="list-style-type: none"> - Administración Municipal - Gestor Documento de Cobro - Gestor Municipal - Nuevo Cajero General - Nuevo Cajero Receptor - Nuevo Gerente de Agua - Nuevo Gerente de Arbitrios - Nuevo Gestor de IUSI - Perfil Cajero General PMT - Perfil Gestión PMT - Registro Lecturas de Agua - Solicitud Cuenta Corriente Anual, entre otros. </td> </tr> </tbody> </table>	SICOIN GL	Servicios GL	<ul style="list-style-type: none"> - Director AFIM - Encargado de Contabilidad - Encargado de Presupuesto - Encargado de Tesorería - Encargado de Planes - Encargado de Contratos - Gestión de Ingresos - Gestión Presupuestaria - Gestión de Préstamos y donaciones - Alcalde - Asesor Municipal - Creación de Unidad Solicitante, entre otros 	<ul style="list-style-type: none"> - Administración Municipal - Gestor Documento de Cobro - Gestor Municipal - Nuevo Cajero General - Nuevo Cajero Receptor - Nuevo Gerente de Agua - Nuevo Gerente de Arbitrios - Nuevo Gestor de IUSI - Perfil Cajero General PMT - Perfil Gestión PMT - Registro Lecturas de Agua - Solicitud Cuenta Corriente Anual, entre otros.
SICOIN GL	Servicios GL				
<ul style="list-style-type: none"> - Director AFIM - Encargado de Contabilidad - Encargado de Presupuesto - Encargado de Tesorería - Encargado de Planes - Encargado de Contratos - Gestión de Ingresos - Gestión Presupuestaria - Gestión de Préstamos y donaciones - Alcalde - Asesor Municipal - Creación de Unidad Solicitante, entre otros 	<ul style="list-style-type: none"> - Administración Municipal - Gestor Documento de Cobro - Gestor Municipal - Nuevo Cajero General - Nuevo Cajero Receptor - Nuevo Gerente de Agua - Nuevo Gerente de Arbitrios - Nuevo Gestor de IUSI - Perfil Cajero General PMT - Perfil Gestión PMT - Registro Lecturas de Agua - Solicitud Cuenta Corriente Anual, entre otros. 				

San Juan Sacatepéquez, Guatemala

No.	Producto Público		
2	<p>Realización de eventos de capacitación de acuerdo a necesidades identificadas en la municipalidad con los temas indicados a continuación:</p> <table border="0" data-bbox="177 464 1893 973"> <tr> <td data-bbox="177 464 1047 973"> <ul style="list-style-type: none"> a) Cierre contable y apertura de ejercicio fiscal 2023 (Inicialización de Saldos) b) Generalidades presupuestarias c) Actualizaciones al MAFIM- 2a. Edición d) Revisión y Análisis de Reportes de Gestión y Ejecución Presupuestaria e) Módulo del IUSI en Servicios GL f) Módulo de Arbitrios en Servicios GL g) Planificación y Formulación Presupuestaria enfocado a GpR -SICOIN GL- h) Planificación (Facebook live) i) Planificación y Presupuesto por Resultados </td> <td data-bbox="1047 464 1893 973"> <ul style="list-style-type: none"> j) Módulo de Caja -Servicios GL- k) Uso del Sistema Soporte GL l) Reportes Financieros m) Préstamos, Donaciones y Convenios n) Módulo de Agua en Servicios GL o) Errores más comunes que se generan al elaborar un Presupuesto p) Módulo de Contratos q) Formulación Presupuestaria de Ingresos y egresos (Facebook live) r) Procesamiento Electrónico de Medios de Pago, entre otros. </td> </tr> </table>	<ul style="list-style-type: none"> a) Cierre contable y apertura de ejercicio fiscal 2023 (Inicialización de Saldos) b) Generalidades presupuestarias c) Actualizaciones al MAFIM- 2a. Edición d) Revisión y Análisis de Reportes de Gestión y Ejecución Presupuestaria e) Módulo del IUSI en Servicios GL f) Módulo de Arbitrios en Servicios GL g) Planificación y Formulación Presupuestaria enfocado a GpR -SICOIN GL- h) Planificación (Facebook live) i) Planificación y Presupuesto por Resultados 	<ul style="list-style-type: none"> j) Módulo de Caja -Servicios GL- k) Uso del Sistema Soporte GL l) Reportes Financieros m) Préstamos, Donaciones y Convenios n) Módulo de Agua en Servicios GL o) Errores más comunes que se generan al elaborar un Presupuesto p) Módulo de Contratos q) Formulación Presupuestaria de Ingresos y egresos (Facebook live) r) Procesamiento Electrónico de Medios de Pago, entre otros.
<ul style="list-style-type: none"> a) Cierre contable y apertura de ejercicio fiscal 2023 (Inicialización de Saldos) b) Generalidades presupuestarias c) Actualizaciones al MAFIM- 2a. Edición d) Revisión y Análisis de Reportes de Gestión y Ejecución Presupuestaria e) Módulo del IUSI en Servicios GL f) Módulo de Arbitrios en Servicios GL g) Planificación y Formulación Presupuestaria enfocado a GpR -SICOIN GL- h) Planificación (Facebook live) i) Planificación y Presupuesto por Resultados 	<ul style="list-style-type: none"> j) Módulo de Caja -Servicios GL- k) Uso del Sistema Soporte GL l) Reportes Financieros m) Préstamos, Donaciones y Convenios n) Módulo de Agua en Servicios GL o) Errores más comunes que se generan al elaborar un Presupuesto p) Módulo de Contratos q) Formulación Presupuestaria de Ingresos y egresos (Facebook live) r) Procesamiento Electrónico de Medios de Pago, entre otros. 		
3	<p>Capacitación en temas relacionados a las finanzas municipales, análisis e interpretación de indicadores financieros, según las siguientes metodologías:</p> <ul style="list-style-type: none"> a) Índice Consolidado Financiero Municipal -ICFM-. b) Ficha de seguimiento del -ICFM- e Informe -ICFM- año finalizado. c) Diagnóstico para el Fortalecimiento de las Finanzas Municipales. 		
4	<p>Elaboración y actualización de Guías de Usuario del Sistema de Contabilidad Integrada de Gobiernos Locales -SICOIN GL- y del Sistema Servicios GL las cuales se encuentran disponibles en el Portal de Gobiernos Locales en el siguiente enlace: https://portalgl.minfin.gob.gt seleccionando las opciones "Biblioteca Virtual", "Guías y Manuales", "Guías Sicoin gl", "Guías Servicios GL", entre otras.</p>		

San Juan Sacatepéquez, Guatemala

No.	Producto Público
5	<p>Manual de Administración Financiera Integrada Municipal -MAFIM- (Segunda Edición) el cual contiene la actualización de normas, procedimientos técnicos, administrativos y financieros que fortalecen los procesos de la gestión financiera municipal, favorece el control interno, la administración y el uso eficiente y eficaz de los recursos públicos, contribuyendo a la transparencia del gasto y la rendición de cuentas, éste se encuentra disponible en el Portal de Gobiernos Locales en el siguiente enlace: https://portalgl.minfin.gob.gt seleccionando las opciones "Biblioteca Virtual", "Guías y Manuales", "Manuales", "Manual de Administración Financiera Integrada Municipal (2a. Edición) 2022".</p>
6	<p>Tablero de Resultados del Índice Consolidado Financiero Municipal -ICFM- el cual es un instrumento de análisis, monitoreo y evaluación que permite a través de indicadores financieros según la metodología, conocer las fortalezas y áreas de oportunidad de la gestión financiera municipal, útil para la toma de decisiones de las autoridades y funcionarios municipales, éste se encuentra disponible en el Portal de Gobiernos Locales en el siguiente enlace: https://portalgl.minfin.gob.gt seleccionando las opciones "Indicadores" y luego "ICFM".</p>
7	<p>Ficha de Seguimiento a la Gestión Financiera Municipal en la cual se pueden visualizar los resultados de la gestión financiera de los últimos dos años para realizar análisis comparativo y el seguimiento durante el ejercicio fiscal vigente de manera mensual, permitiendo a las autoridades y funcionarios municipales identificar fortalezas y oportunidades de mejora que orienten la labor para establecer estrategias de fortalecimiento financiero municipal; asimismo se pone a disposición el Informe ICFM año finalizado, el cual muestra el análisis general de los resultados de la gestión financiera del ejercicio fiscal finalizado. Ambos instrumentos se encuentran disponibles dentro del Sistema de Contabilidad Integrada de Gobiernos Locales -SICOINGL- en la siguiente ruta: "Ejecución", "Reportes Financieros", "Ficha de Seguimiento Municipal", "Informe ICFM año finalizado".</p>
8	<p>Tablero que muestra la ejecución presupuestaria de la municipalidad desde la perspectiva de los Objetivos de Desarrollo Sostenible -ODS-, Ejes del Plan Nacional de Desarrollo, Prioridades Nacionales, Metas Estratégicas de Desarrollo y Resultados Estratégicos, los cuales se pueden consultar desde el Portal de Gobiernos Locales en el siguiente enlace: https://portalgl.minfin.gob.gt seleccionando las opciones "Indicadores" y luego "Objetivos de Desarrollo Sostenible".</p>

San Juan Sacatepéquez, Guatemala

No.	Producto Público		
9	Implementación de las siguientes herramientas informáticas y metodologías:		
	a) Sistema de Contabilidad Integrada de Gobiernos Locales -SICOIN GL-	X	Implementada
	b) Sistema Servicios GL	X	Implementada
	c) Aplicación (APP) Móvil para Toma de Lecturas de Agua		Por implementar
	d) Generación de Boleto de Ornato Masivo		Por implementar
	e) Metodología del Índice Consolidado Financiero Municipal -ICFM-		Por implementar
	f) Metodología "Diagnóstico para el Fortalecimiento de las Finanzas Municipales"		Por implementar
	g) Metodología "Gestión por Resultados"	X	Implementada
	h) Cobro de servicios municipales con tarjeta de crédito y débito		Por implementar
	i) Cobro de servicios municipales a través de BANCAMUNI		Por implementar
	j) Cuenta Única del Tesoro Municipal -CUT-	X	Implementada

San Juan Sacatepéquez, Guatemala

Año	No.	Producto público	Beneficiarios	Monto (Q)
2020	1	Programa del Aporte Económico del Adulto Mayor (Activos)	1,152	Q 4,956,400.00
2020	2	Programa del Aporte Económico del Adulto Mayor (Nuevos Beneficiarios)	131	N/I
2021	3	Programa del Aporte Económico del Adulto Mayor (Activos)	1,332	Q 5,429,200.00
2021	4	Programa del Aporte Económico del Adulto Mayor (Nuevos Beneficiarios)	275	N/I
2022	5	Programa del Aporte Económico del Adulto Mayor (Activos)	1,809	Q 8,742,700.00
2022	6	Programa del Aporte Económico del Adulto Mayor (Nuevos Beneficiarios)	594	N/I
2023	7	Programa del Aporte Económico del Adulto Mayor (Activos)	2,030	Q 7,093,500.00
2023	8	Programa del Aporte Económico del Adulto Mayor (Nuevos Beneficiarios)	341	N/I

No.	Producto público	Comunidad	Aportes	Monto (Q)
1	Programa del Aporte Económico del Adulto Mayor	San Juan Sacatepéquez	57,880	Q 26,221,800.00

San Juan Sacatepéquez, Guatemala

No.	Producto público	Comunidad	Beneficiarios	Monto (Q)
1	<p>El Alcalde solicitó la cancelación de la Licencia del Proyecto de Canteras entre Mixco y Ciudad Quetzal. Se le entregó al señor Alcalde los derechos mineros localizados en el municipio de San Juan Sacatepéquez, cerca de Ciudad Quetzal y se procedió a conocer el estado actual de los proyectos, a través de los informes de Inspección realizados. Se adjuntó en los anexos el mapa de localización de los diferentes derechos mineros. En el caso de los proyectos ubicados en el municipio de Mixco, la Dirección General de Minería le indicó que, a la fecha, no existe algún derecho en esta área.</p>	San Juan Sacatepéquez, Guatemala	Toda la población	Q2,925.00
2	<p>Plan Centinela verificación de calidad y cantidad en estaciones de servicio, plantas y depósitos de almacenamiento y expendios de GLP en cilindros</p> <p>26 Supervisiones técnicas de calidad y cantidad en estaciones de servicio, plantas y depósitos de almacenamiento y expendios de GLP en cilindros por personal Delegado de la DGH, durante el período 2020-agosto 2023</p>	San Juan Sacatepéquez	toda la población	Q43,077.06
		TOTAL	N/A	Q46,002.06

San Juan Sacatepéquez, Guatemala

No,	Producto público	Comunidad	Beneficiarios	Monto (Q)
1	Familias Beneficiadas Con Subsidio Para La Vivienda	San Juan Sacatepéquez	770	Q 21,050,500.00
2	T-002-2020-MANTENIMIENTO RUTINARIO TERRACERÍA	Chinautla. Jalapa. MULTIMUNICIPAL GUATEMALA. MULTIMUNICIPAL JALAPA. San Juan Sacatepéquez, San Raimundo,	524,353	Q 8,878,237.20
3	T-001-2022-MANTENIMIENTO RUTINARIO TERRACERÍA	Mixco. MULTIMUNICIPAL GUATEMALA. San José del Golfo. San Juan Sacatepéquez, San Pedro Ayampuc. San Raymundo. Villa Canales,	936,794	Q 4,276,681.00
4	L-001-2020 LIMPIEZA DEL DERECHO DE VÍA	MULTIMUNICIPAL GUATEMALA. San Juan Sacatepéquez, San Pedro Sacatepéquez,	590,188	Q 876,690.99
5	L-002-2020 LIMPIEZA DEL DERECHO DE VÍA	MULTIMUNICIPAL GUATEMALA. San Juan Sacatepéquez, San Raimundo,	312,971	Q 839,145.01
6	L-045-2022 - LIMPIEZA DEL DERECHO DE VÍA	MULTIMUNICIPAL GUATEMALA. San Juan Sacatepéquez, San Pedro Sacatepéquez,	487,604	Q 877,506.10
7	L-046-2022 - LIMPIEZA DEL DERECHO DE VÍA	MULTIMUNICIPAL GUATEMALA. San Juan Sacatepéquez, San Raimundo,	249,761	Q 799,024.98
8	OC-005-2022 OBRA CIVIL	San Pedro Sacatepéquez, San Juan Sacatepéquez	51,292	Q 3,454,372.00
9	EMC-011a-2022 EMERGENCIA DE LA RED VIAL POR CALAMIDAD	San Juan Sacatepéquez,	218,156	Q 9,991,580.00
10	ESCUELA OFICIAL RURAL MIXTA	SAN JUAN SACATEPÉQUEZ	44	Q 15,180.00
11	EORM. CASERÍO LOS AJVIX ALDEA CERRO ALTO.SAN JUAN SACATEPÉQUEZ, GUATEMALA	SAN JUAN SACATEPÉQUEZ	204	Q 114,550.00
12	EORM LOS CUX. CASERIO LOS CUX ALDEA SACSUY. SAN JUAN SACATEPÉQUEZ, GUATEMALA	SAN JUAN SACATEPÉQUEZ	124	Q 50,800.00

San Juan Sacatepéquez, Guatemala

No.	Producto público	Comunidad	Beneficiarios	Monto (Q)
13	REMOZAMIENTO EORM LOS CUX. CASERIO LOS CUX ALDEA SACSUY. SAN JUAN SACATEPÉQUEZ, GUATEMALA	SAN JUAN SACATEPÉQUEZ	96	Q 2,440,859.90
14	REMOZAMIENTO EORM. CASERÍO LOS AJVIX ALDEA CERRO ALTO. SAN JUAN SACATEPÉQUEZ, GUATEMALA,	SAN JUAN SACATEPÉQUEZ	321	Q 2,043,789.75
15	REMOZAMIENTO EORM. CASERÍO SANTA FE. ALDEA CRUZ BLANCA. SAN JUAN SACATEPÉQUEZ, GUATEMALA,	SAN JUAN SACATEPÉQUEZ	219	Q 2,498,224.70
16	COCINA . COLONIA COLINAS 1.ALDEA LO DE MEJÍA . SAN JUAN SACATEPÉQUEZ, GUATEMALA	COLONIA COLINAS 1.ALDEA LO DE MEJÍA	174	Q 98,889.00
17	COCINA . MANZ, I LOTES DEL 7 AL 15 COLONIA CIUDAD GÓTICA. SAN JUAN SACATEPÉQUEZ, GUATEMALA	MANZ, I LOTES DEL 7 AL 15 COLONIA CIUDAD GÓTICA	88	Q 98,889.00
18	COCINA . ALDEA LO DE MEJÍA SECTOR I. SAN JUAN SACATEPÉQUEZ, GUATEMALA	ALDEA LO DE MEJÍA SECTOR I	17	Q 98,889.00
19	COCINA . CASERÍO LA ASCENSIÓN. ALDEA LOMA ALTA. SAN JUAN SACATEPÉQUEZ, GUATEMALA	CASERÍO LA ASCENSIÓN. ALDEA LOMA ALTA	138	Q 98,889.00
20	COCINA . SECTOR 2 OJO DE AGUA ALDEA CRUZ BLANCA. SAN JUAN SACATEPÉQUEZ, GUATEMALA	SECTOR 2 OJO DE AGUA ALDEA CRUZ BLANCA	34	Q 98,889.00
21	COCINA . ALDEA SAJCAVILLA. SECTOR 3. SAN JUAN SACATEPÉQUEZ, GUATEMALA	ALDEA SAJCAVILLA. SECTOR 3	852	Q 98,889.00
22	COCINA . ALDEA CRUZ BLANCA . SAN JUAN SACATEPÉQUEZ, GUATEMALA	ALDEA CRUZ BLANCA	759	Q 98,889.00

San Juan Sacatepéquez, Guatemala

Año	No.	Producto público	Comunidad	Beneficiarios	Monto (Q)
2020	1	Licencias Ambientales Públicas	San Juan Sacatepéquez	259,420	N/A
2020	2	Licencias Ambientales Privadas	San Juan Sacatepéquez	259,420	N/A
2020	3	Licencias de Importación y Exportación de Sustancias, Productos y Equipos Controlados por el MARN	San Juan Sacatepéquez	259,420	N/A
2020	4	Instrumentos Ambientales Públicos	San Juan Sacatepéquez	259,420	Q34,292,803.00
2020	5	Instrumentos Ambientales Privados	San Juan Sacatepéquez	259,420	N/A
2020	6	Dictámenes Técnicos de Instrumentos Ambientales Públicos	San Juan Sacatepéquez	259,420	N/A
2020	7	Dictámenes Técnicos de Instrumentos Ambientales Privados	San Juan Sacatepéquez	259,420	N/A
2020	8	Inspecciones Ambientales	San Juan Sacatepéquez	259,420	N/A
2020	9	Auditorias Ambientales	San Juan Sacatepéquez	259,420	N/A
2020	10	Monitoreos Ambientales	San Juan Sacatepéquez	259,420	N/A

San Juan Sacatepéquez, Guatemala

Año	No.	Producto público	Comunidad	Beneficiarios	Monto (Q)
2021	11	Licencias Ambientales Públicas	San Juan Sacatepéquez	259,420	N/A
2021	12	Licencias Ambientales Privadas	San Juan Sacatepéquez	259,420	N/A
2021	13	Licencias de Importación y Exportación de Sustancias, Productos y Equipos Controlados por el MARN	San Juan Sacatepéquez	259,420	N/A
2021	14	Instrumentos Ambientales Públicos	San Juan Sacatepéquez	259,420	Q34,369,329.00
2021	15	Instrumentos Ambientales Privados	San Juan Sacatepéquez	259,420	N/A
2021	16	Dictámenes Técnicos de Instrumentos Ambientales Públicos	San Juan Sacatepéquez	259,420	N/A
2021	17	Dictámenes Técnicos de Instrumentos Ambientales Privados	San Juan Sacatepéquez	259,420	N/A
2021	18	Inspecciones Ambientales	San Juan Sacatepéquez	259,420	N/A
2021	19	Auditorias Ambientales	San Juan Sacatepéquez	259,420	N/A
2021	20	Monitoreos Ambientales	San Juan Sacatepéquez	259,420	N/A

San Juan Sacatepéquez, Guatemala

Año	No.	Producto público	Comunidad	Beneficiarios	Monto (Q)
2022	21	Licencias Ambientales Públicas	San Juan Sacatepéquez	259,420	N/A
2022	22	Licencias Ambientales Privadas	San Juan Sacatepéquez	259,420	N/A
2022	23	Licencias de Importación y Exportación de Sustancias, Productos y Equipos Controlados por el MARN	San Juan Sacatepéquez	259,420	N/A
2022	24	Instrumentos Ambientales Públicos	San Juan Sacatepéquez	259,420	Q34.025.635,00
2022	25	Instrumentos Ambientales Privados	San Juan Sacatepéquez	259,420	N/A
2022	26	Dictámenes Técnicos de Instrumentos Ambientales Públicos	San Juan Sacatepéquez	259,420	N/A
2022	27	Dictámenes Técnicos de Instrumentos Ambientales Privados	San Juan Sacatepéquez	259,420	N/A
2022	28	Inspecciones Ambientales	San Juan Sacatepéquez	259,420	N/A
2022	29	Auditorias Ambientales	San Juan Sacatepéquez	259,420	N/A
2022	30	Monitoreos Ambientales	San Juan Sacatepéquez	259,420	N/A

San Juan Sacatepéquez, Guatemala

Año	No.	Producto público	Comunidad	Beneficiarios	Monto (Q)
2020	1	Asistencia y dotación de alimentos	N/I	2,083	Q 678,016.50
	2	Regulación del patrimonio productivo agropecuario	N/I	587	Q 26,923.97
2021	1	Asistencia y dotación de alimentos	N/I	371	Q 153,868.54
	2	Regulación del patrimonio productivo agropecuario	N/I	433	Q 31,606.72
	3	Seguro agropecuario / agrícola catastrófico	N/I	7	Q 3,796.13
2022	1	Asistencia y dotación de alimentos	N/I	6,018	Q 2,316,930.00
	2	Entrega de estipendios para el establecimiento de huertos familiares, para reactivación de unidades productivas; y para conservación de suelos y agua	N/I	1,194	Q 1,194,000.00
	3	Regulación del patrimonio productivo agropecuario	N/I	454	Q 55,555.45
	4	Seguro agropecuario / agrícola catastrófico	N/I	28	Q 15,128.06
	5	Proyectos de sistemas de riego y centro de acopio	N/I	54	Q 79,141.81
2023	1	Asistencia y dotación de alimentos	N/I	8,588	Q 1,932,300.00
	2	Entrega de estipendios para el establecimiento de huertos familiares, para reactivación de unidades productivas; y para conservación de suelos y agua	N/I	335	Q 335,000.00
	3	Regulación del patrimonio productivo agropecuario	N/I	483	Q 57,028.14
	4	Seguro agropecuario / agrícola catastrófico	N/I	951	Q 503,885.82
TOTAL				21,586	Q7,383,181.14

San Juan Sacatepéquez, Guatemala

Logros 2020 - 2023

No.	Producto público	Comunidad	Beneficiarios	Monto (Q)
1	EQUIPAMIENTO DE CENTRO DE SALUD EN LAS PALMAS. -EQUIPAMIENTO DE CENTRO DE SALUD-	SAN JUAN SACATEPÉQUEZ	73,222	N/I

Acciones Actuales

No.	Producto público	Comunidad	Beneficiarios	Monto (Q)
1	EQUIPAMIENTO DE CAP. -DOTACIÓN DE EQUIPO-	SAN JUAN SACATEPÉQUEZ	259,420	Q 1,052,187.02

San Juan Sacatepéquez, Guatemala

No.	Producto público	Comunidad	Beneficiarios	Monto (Q)
1	Patrullajes policiales a pie	San Juan Sacatepéquez	288,024 personas	Q 1,578,394.49
2	Patrullajes policiales en vehículos	San Juan Sacatepéquez	288,024 personas	Q 640,241.55
3	Patrullajes policiales en motocicletas	San Juan Sacatepéquez	288,024 personas	Q 239,504.21
4	Patrullajes policiales en bicicletas	San Juan Sacatepéquez	288,024 personas	Q 8,718.63
5	Atención a personas agredidas	San Juan Sacatepéquez	288,024 personas	Q 1,772,504.38
6	Patrullajes policiales	San Juan Sacatepéquez	288,024 personas	Q 2,107,973.15
7	Operativos policiales	San Juan Sacatepéquez	288,024 personas	Q 2,082,523.79
8	Patrullajes policiales en mercados	San Juan Sacatepéquez	288,024 personas	Q 292,447.06
9	Patrullajes policiales en protección a la naturaleza	San Juan Sacatepéquez	288,024 personas	Q 290,778.59
10	Operativos policiales en protección a la naturaleza	San Juan Sacatepéquez	288,024 personas	Q 44,076.75

San Juan Sacatepéquez, Guatemala

No.	Producto público	Comunidad	Beneficiarios	Monto (Q)
11	Seguridad a personalidades, edificios y entidades	San Juan Sacatepéquez	288,024 personas	Q 396,622.65
12	Servicios policiales para mantener y resguardar el orden público	San Juan Sacatepéquez	288,024 personas	Q 415,023.69
13	Operativos policiales especializados para el control de homicidios	San Juan Sacatepéquez	288,024 personas	Q 2,076,014.89
14	Patrullajes policiales motorizados en áreas focalizadas para la reducción de homicidios	San Juan Sacatepéquez	288,024 personas	Q 991,412.97
15	Atención a mujeres víctimas de violencia con asesoría y acompañamiento policial	San Juan Sacatepéquez	288,024 personas	Q 1,219.32
16	Asesoría y acompañamiento policial a mujeres víctimas de violencia	San Juan Sacatepéquez	288,024 personas	Q 163,627.40
17	Operativos policiales para el control del expendio y consumo de bebidas alcohólicas, fermentadas o destiladas	San Juan Sacatepéquez	288,024 personas	Q 33,036.76
18	Puestos policiales fijos para la prevención de extorsiones	San Juan Sacatepéquez	288,024 personas	Q 1,546.48
19	Atención de denuncias recibidas por extorsión	San Juan Sacatepéquez	288,024 personas	Q 1,634.51

San Juan Sacatepéquez, Guatemala

No.	Producto público	Comunidad	Beneficiarios	Monto (Q)
1	Operaciones Terrestres*	San Juan Sacatepéquez	3,639,725	Q439,180,631.63
2	Operaciones aéreas*	San Juan Sacatepéquez	3,639,725	Q39,664,183.41
3	Acciones de Prevención, contención y respuesta ante Covid-19*	San Juan Sacatepéquez	959,835	Q125,121,666.52
4	Operaciones Terrestres*	San Juan Sacatepéquez	3,639,725	Q 403,595,410.00
5	Operaciones aéreas*	San Juan Sacatepéquez	3,639,725	Q 5,655,370.00
6	Acciones de Prevención, contención y respuesta ante Covid-19*	San Juan Sacatepéquez	959,835	Q 94,768,263.48
7	Cordones Sanitarios	San Juan Sacatepéquez	261,062	Q130,760.00
8	Apoyo a reforestación	San Juan Sacatepéquez	288,024	Q317,160.00
9	Operación de Protección ambiental	San Juan Sacatepéquez	288,024	Q1,228,210.00
10	Apoyo a reforestación	San Juan Sacatepéquez	18,817	Q 317,160.00
11	Apoyo a reforestación	San Juan Sacatepéquez	57,558	Q 30,000.00
12	Actividades de Protección ambiental	San Juan Sacatepéquez	130,669	Q 1,152,000.00
13	Actividades de Protección ambiental	San Juan Sacatepéquez	9,705	Q 4,500.00
14	Actividades de Protección ambiental	San Juan Sacatepéquez	13,269	Q 4,500.00
15	Actividades de Protección ambiental	San Juan Sacatepéquez	9,202	Q 22,500.00

* Datos a nivel departamental

San Juan Sacatepéquez, Guatemala

No.	Producto público	Comunidad	Beneficiarios	Monto (Q)
1	Entrega de alimentos por Insan	Joya de las flores, Pilar 1, edén, Pachalí,	489	N/A
2	Entrega de alimentos por Insan	Colonia los encinos, aldea lo de Mejia, Caserío Cañadas, Caserío las Joyas, San Matías, Calanches, Colonia el Edén, Chajones Cerro Alto, Los AJVIX, los Cux	7,600	N/A
3	Entrega de alimentos, Plan Integral a niños con Desnutrición Aguda Severa	Ciudad Quetzal y San Juan Sacatepéquez	27	N/A
4	Implementación de Oficinas Municipales de Seguridad Alimentaria y Nutricional OMSAN en 5 municipios (Amatitlán, Palencia, San Juan Sacatepéquez, Guatemala y San José del Golfo)	Todas las comunidades del Municipio	Toda la Población de los municipios *	N/A
5	Atención con asistencia alimentaria a través del Plan de Atención Integral para niños con desnutrición aguda severa (fase 1: 181, y fase 2: 86)	Niños con desnutrición aguda de 16 municipios del departamento (a excepción de San José del Golfo)	267 *	N/A
6	Gestión de Asistencia Alimentaria para atención de familias en riesgo a InSAN de municipios del departamento de Guatemala	127 comunidades	31,118 familias *	N/A

*La cantidad de beneficiarios corresponde a nivel departamental.

San Juan Sacatepéquez, Guatemala

Inversiones de Consejos de Desarrollo Departamental

Ejercicio fiscal 2020

No.	SNIP	Producto público	Comunidad	Beneficiarios	Monto (Q)
1	188389	POZO (S)	ALDEA LO DE MEJIA	250	Q1,760,000.00
2	205958	POZO (S)	ALDEA MONTUFAR	9.350	Q1,520,000.00
3	205980	ALCANTARILLADO SANITARIO	ALDEA CERRO ALTO	4.500	Q1,440,000.00
4	206051	AGUAS RESIDUALES	ALDEA LO DE MEJIA	10.000	Q3,040,000.00
5	206080	AGUAS RESIDUALES	ALDEA CRUZ BLANCA	12.000	Q1,600,000.00
6	206081	POZO (S)	ALDEA MONTUFAR	3.635	Q285,000.00
7	206127	AGUAS RESIDUALES	SAN JUAN SACATEPÉQUEZ	20.000	Q4,000,000.00
8	206158	AGUAS RESIDUALES	ALDEA SUACITE	1.738	Q1,360,000.00
9	206185	AGUAS RESIDUALES	ALDEA SAJCAVILLA	3.000	Q2,000,000.00
10	208523	ESCUELA PRIMARIA	ALDEA LO DE MEJIA	2.385	Q737,315.04
11	224319	POZO (S)	ALDEA CERRO ALTO	2.000	Q1,520,000.00
12	226289	AGUAS RESIDUALES	ALDEA CERRO ALTO	1.000	Q1,200,000.00

San Juan Sacatepéquez, Guatemala

Ejercicio fiscal 2020

No.	SNIP	Producto público	Comunidad	Beneficiarios	Monto (Q)
13	226290	POZO (S)	ALDEA LO DE MEJIA	1.210	Q800,000.00
14	226292	ALCANTARILLADO SANITARIO	ALDEA MONTUFAR	970	Q1,600,000.00
15	226293	ALCANTARILLADO SANITARIO	ALDEA LOMA ALTA	1.550	Q651,316.52
16	243394	CALLE	ALDEA LO DE MEJIA	12.500	Q3,922,099.44
17	243353	ALCANTARILLADO SANITARIO	ALDEA SAJCAVILLA	1.250	Q1,100,000.00
18	243345	POZO (S)	ALDEA MONTUFAR	2.800	Q1,900,000.00
19	243356	POZO (S)	ALDES SACSUY	8.600	Q1,800,000.00
20	243406	AGUA POTABLE	ALDEA LO DE MEJIA	8.600	Q1,200,000.00
21	243409	POZO (S)	SAN JUAN SACATEPÉQUEZ	15.000	Q1,800,000.00
22	243318	PUESTO DE SALUD	ALDEA SAUCITE	6.650	Q900,000.00
		TOTAL		128.988	Q36,135,731.00

San Juan Sacatepéquez, Guatemala

Ejercicio fiscal 2021

No,	SNIP	Producto público	Comunidad	Beneficiarios	Monto (Q)
1	206127	AGUAS RESIDUALES	SAN JUAN SACATEPÉQUEZ	20,000	Q1,499,500.00
2	224319	POZO (S)	ALDEA CERRO ALTO	2,000	Q665,000.00
3	243318	PUESTO DE SALUD	ALDEA SAUCITE	6,650	Q364,860.00
4	243345	POZO (S)	ALDEA MONTUFAR	2,800	Q 794,770.00
5	243353	ALCANTARILLADO SANITARIO	ALDEA SAJCAVILLA	1,250	Q242,660.00
6	243356	POZO (S)	ALDES SACSUY	8,600	Q450,180.00
7	243409	POZO (S)	SAN JUAN SACATEPÉQUEZ	15,000	Q714,240.00
8	259047	INSTITUTO BASICO	REGIÓN OCCIDENTE	15,000	Q1,500,000.00
9	243346	AGUAS RESIDUALES	ALDEA LOMA ALTA	2,000	Q2,800,000.00
10	259048	CENTRO DE SALUD	ALDEA LO DE MEJIA	4,000	Q1,350,000.00
11	260750	CALLE	EL PILAR	35,000	Q4,000,000.00

San Juan Sacatepéquez, Guatemala

Ejercicio fiscal 2021

No.	SNIP	Producto público	Comunidad	Beneficiarios	Monto (Q)
12	259055	CALLE	ALDEA LO DE MEJIA	8,000	Q2,260,000.00
13	259057	CALLE	ALDEA LO DE MEJIA	30,000	Q6,415,000.00
14	259060	AGUA POTABLE	CASCO URBANO	14,000	Q3,000,000.00
15	243314	ESCUELA PRIMARIA	ALDEA ESTANCIA GRANDE	1,400	Q900,000.00
16	260466	INSTITUTO BASICO	ALDEA CERRO ALTO	500	Q900,000.00
17	259061	AGUAS RESIDUALES	ALDEA MONTUFAR	1,000	Q1,500,000.00
18	259063	INSTITUTO TECNOLÓGICO	ALDEA LO DE MEJIA	20,000	Q1,879,521.00
19	259059	CALLE	ALDEA MONTUFAR	20,000	Q4,000,000.00
20	243400	AGUAS PLUVIALES	ALDEA LO DE MEJIA	2,100	Q900,000.00
		TOTAL		209,300	Q36,135,731.00

San Juan Sacatepéquez, Guatemala

Ejercicio fiscal 2022

No.	SNIP	Producto público	Comunidad	Beneficiarios	Monto (Q)
1	206127	AGUAS RESIDUALES	CUENCA PAXOT	2,455	Q386,918.90
2	243345	POZO (S)	ALDEA MONTUFAR	3,156	Q565,210.00
3	259047	INSTITUTO BASICO	REGIÓN OCCIDENTE	12,000	Q481,579.78
4	243346	AGUAS RESIDUALES	ALDEA LOMA ALTA	4,110	Q1,746,052.46
5	259048	CENTRO DE SALUD	ALDEA LO DE MEJIA	15,000	Q471,440.99
6	243314	ESCUELA PRIMARIA	ALDEA ESTANCIA GRANDE	350	Q267,000.00
7	259059	CALLE	ALDEA MONTUFAR	15,000	Q4,202,237.87
8	260466	INSTITUTO BASICO	ALDEA CERRO ALTO	500	Q309,300.00
9	259063	INSTITUTO TECNOLÓGICO	ALDEA LO DE MEJIA	6,150	Q3,970,479.00
10	243400	AGUAS PLUVIALES	ALDEA LO DE MEJIA	2,100	Q70,260.00
11	279693	CALLE	ALDEA LO DE MEJIA	10,000	Q3,325,000.00
12	279095	AGUA POTABLE	ALDEA LO DE RAMOS	1,000	Q3,400,000.00

San Juan Sacatepéquez, Guatemala

Ejercicio fiscal 2022

No,	SNIP	Producto público	Comunidad	Beneficiarios	Monto (Q)
13	279097	ALCANTARILLADO SANITARIO	ALDEA CRUZ BLANCA	1,200	Q4,300,000.00
14	279098	AGUA POTABLE	ALDEA LO DE RAMOS	1,500	Q3,400,000.00
15	279100	AGUA POTABLE	ALDEA SAJCAVILLA	5,500	Q2,800,000.00
16	279101	ALCANTARILLADO SANITARIO	ALDEA SACSUY	1,200	Q1,540,252.00
17	281140	ALCANTARILLADO SANITARIO	ALDEA LO DE MEJIA	3,200	Q3,844,676.00
18	279111	CALLE	ALDEA LO DE MEJIA	8,000	Q4,000,000.00
19	279112	AGUAS RESIDUALES	ALDEA LO DE RAMOS	1,200	Q2,200,000.00
20	281107	CALLE	ALDEA LO DE MEJIA	1,500	Q1,834,273.00
21	279114	ESCUELA PRIMARIA	ALDEA CRUZ BLANCA	1,000	Q1,500,000.00
22	292577	AGUA POTABLE	ALDEA LO DE MEJIA	2,000	Q2,907,258.00
		TOTAL		98,121	Q47,521,938.00

San Juan Sacatepéquez, Guatemala

Ejercicio fiscal 2023

No,	SNIP	Producto público	Comunidad	Beneficiarios	Monto (Q)
1	296016	ALCANTARILLADO SANITARIO	ALDEA SACSUY	5,000	Q4,000,000.00
2	296017	CALLE	CASERIO LOS PIRIRES	4,500	Q1,475,559.00
3	296018	CALLE	ALDEA LO DE RAMOS	15,000	Q1,475,558.00
4	296110	ALCANTARILLADO SANITARIO	ALDEA SACSUY	1,500	Q5,208,535.00
5	296112	AGUAS RESIDUALES	ALDEA LO DE MEJIA	4,200	Q1,800,000.00
6	296115	CALLE	ALDEA MONTUFAR	5,000	Q1,475,556.00
7	296116	CALLE	ALDEA LOMA ALTA	4,200	Q1,475,564.87
8	296117	ALCANTARILLADO SANITARIO	ALDEA LO DE MEJIA	15,000	Q4,500,000.00
9	298175	CALLE	ALDEA LO DE MEJIA	9,000	Q900,000.00
10	298176	ALCANTARILLADO SANITARIO	ALDEA LO DE MEJIA	940	Q1,500,000.00
14	298189	ESCUELA PRIMARIA	ALDEA LO DE MEJIA	530	Q900,000.00
15	298190	ALCANTARILLADO SANITARIO	ALDEA CERRO ALTO	5,000	Q2,500,000.00

Ejercicio fiscal 2023

San Juan Sacatepéquez, Guatemala

No.	SNIP	Producto público	Comunidad	Beneficiarios	Monto (Q)
16	298193	AGUA POTABLE	ALDEA LO DE MEJIA	4,500	Q2,000,000.00
17	298200	CALLE	ALDEA LO DE MEJIA	3,000	Q2,000,000.00
18	298201	CALLE	ALDEA LO DE MEJIA	15,000	Q2,000,000.00
19	298203	CALLE	ALDEA LOMA ALTA	8,500	Q1,000,000.00
20	298205	ALCANTARILLADO SANITARIO	ALDEA LO DE MEJIA	2,438	Q3,000,000.00
21	298213	ALCANTARILLADO SANITARIO	ALDEA SAJCAVILLA	15,000	Q2,000,000.00
22	298215	AGUA POTABLE	ALDEA MONTUFAR	1,000	Q1,839,895.00
23	298216	AGUA POTABLE	ALDEA LO DE MEJIA	150,000	Q4,300,000.00
24	299991	AGUA POTABLE	ZONA 3 CASCO URBANO	20,000	Q3,000,000.00
25	299996	CALLE RURAL	ALDEA LOMA ALTA	20,000	Q1,800,000.00
26	300038	CALLE	ALDEA LO DE MEJIA	12,000	Q2,602,504.00
27	259059	CALLE	ALDEA CERRO ALTO	0	Q2,097,762.13
28	259063	INSTITUTO TECNOLÓGICO	ALDEA LO DE MEJIA	0	Q991,465.00
		TOTAL		321,308	Q55,842,399.00

San Juan Sacatepéquez, Guatemala

Ejercicio fiscal 2024

No.	SNIP	Producto público	Comunidad	Beneficiarios	Monto (Q)
1	279103	PUESTO DE SALUD	ALDEA SUACITE	4,000	Q2,000,000.00
2	315202	ALCANTARILLADO SANITARIO	CASERÍO LOS CUX. ALDEA SACSUY	3,000	Q4,000,000.00
3	315177	AGUA POTABLE	COLONIA EL EDÉN. ALDEA LO DE MEJÍA	800	Q2,700,000.00
4	315178	ALCANTARILLADO SANITARIO	COLONIA LA ESTRELLA. ALDEA LO DE MEJÍA	2,000	Q3,000,000.00
5	315180	AGUA POTABLE	CASERÍO SANTA FE OCAÑA. ALDEA CRUZ BLANCA	900	Q4,500,000.00
6	315181	ALCANTARILLADO SANITARIO	CASERÍO CHUAXAN. ALDEA MONTÚFAR	600	Q1,500,000.00
7	315184	AGUA POTABLE	COLONIA ECONÓMICA. ALDEA LO DE MEJÍA	300	Q2,900,000.00
8	315190	CAMINO RURAL	LOS ENCINOS. ALDEA LO DE MEJÍA	1,600	Q2,500,000.00
9	315198	AGUA POTABLE	COLONIA CAÑADAS DE SAN JUAN. ALDEA COMUNIDAD SW ZET	650	Q2,000,000.00

San Juan Sacatepéquez, Guatemala

Ejercicio fiscal 2024

No.	SNIP	Producto público	Comunidad	Beneficiarios	Monto (Q)
10	315200	ALCANTARILLADO SANITARIO	SECTOR 1. ALDEA LO DE MEJÍA	3,000	Q3,000,000.00
11	315191	AGUA POTABLE	CASERÍO LOS PIRIRES. ALDEA MONTÚFAR	800	Q3,000,000.00
12	315183	ALCANTARILLADO SANITARIO	SECTOR EL PILAR UNO. ALDEA LO DE RAMOS	3,000	Q4,000,000.00
13	315186	CAMINO RURAL	ALDEA ESTANCIA GRANDE	1,500	Q2,000,000.00
14	315188	CAMINO RURAL	HACIA TROJES 1. ALDEA CRUZ BLANCA	1,600	Q3,000,000.00
15	315176	INSTITUTO TECNOLÓGICO	CARRANZA. ALDEA LO DE MEJÍA	1,200	Q4,000,000.00
16	296017	CALLE	CASERÍO LOS PIRIRES	1,500	Q2,524,441.00
17	296018	CALLE	COMUNIDAD EL PILAR A LO DE RAMOS. ALDEA LO DE RAMOS	2,000	Q2,524,442.00
18	296115	CALLE	CASERÍO CHUAXAN. ALDEA MONTÚFAR	1,800	Q2,524,444.00

San Juan Sacatepéquez, Guatemala

Ejercicio fiscal 2024

No.	SNIP	Producto público	Comunidad	Beneficiarios	Monto (Q)
19	296116	CALLE	CASERÍO PAJOQUEZ, ALDEA LOMA ALTA	1,800	Q2,524,436.00
20	298203	CALLE	CASERÍO CRUZ DE AYAPAN. ALDEA LOMA ALTA	900	Q1,000,000.00
21	296110	ALCANTARILLADO SANITARIO	CASERÍA CHAJONES. ALDEA SACSUY	300	Q791,465.00
22	318156	CAMINO RURAL	VILLA HERMOSA. CASERÍO LO DE CARRANZA. ALDEA LO DE MEJÍA	1,500	Q2,500,000.00
23	318154	CENTRO DE ATENCIÓN INTEGRAL MATERNO INFANTIL (CAIMI)	CABECERA MUNICIPAL	3,000	Q3,986,756.00
24	318148	AGUA POTABLE	ALDEA LO DE MEJÍA	400	Q2,200,000.00
		TOTAL		38,150	Q64,675,984.00

San Juan Sacatepéquez, Guatemala

Año	No.	Producto público	Comunidad	Beneficiarios	Monto (Q)
2020 - 2022	1	PERSONAS BENEFICIADAS CON CAPACITACIÓN NO CERTIFICABLE	SAN JUAN SACATEPÉQUEZ	4,667	N/A
2023	2	PERSONAS BENEFICIADAS CON CAPACITACIÓN NO CERTIFICABLE	SAN JUAN SACATEPÉQUEZ	1,992	N/A
			TOTAL GENERAL	6,659	
2020 - 2022	1	PERSONAS BENEFICIADAS CON CERTIFICACIÓN LABORAL	SAN JUAN SACATEPÉQUEZ	14	N/A
			TOTAL GENERAL	14	
2023	1	EMPRESAS BENEFICIADAS CON ASISTENCIA TÉCNICA	SAN JUAN SACATEPÉQUEZ	1	N/A
			TOTAL GENERAL	1	

San Juan Sacatepéquez, Guatemala

No.	Producto público	Comunidad	Beneficiarios	Monto (Q)
1	Turismo interno. Se realizó el estudio de turismo interno para medir el flujo de visitantes residentes en 2022 y 2023	San Juan Sacatepéquez	Sector turístico	No aplica

San Juan Sacatepéquez, Guatemala

Año	No.	Producto público	Comunidad	Beneficiarios	Monto (Q)
2022	1	Asistencia técnica "Política Municipal para el Mejoramiento de la Generación y Recaudación de Ingresos Propios"	San Juan Sacatepéquez	Gobierno Municipal	Q2,250.00

San Juan Sacatepéquez, Guatemala

No,	Producto público	Comunidad	Beneficiarios	Monto (Q)
1	Préstamos	San Juan Sacatepéquez	1 entidad	Q25,000,000.00
2	Servicios de laboratorio de agua	San Juan Sacatepéquez	1 entidad	N/A

Año	No,	Producto público	Comunidad	Beneficiarios	Monto (Q)
2020	1	Capacitación en Gestión Municipal a autoridades. funcionarios y empleados municipales	Área Urbana	2,062 personas	Q 544,003.18
	2	Capacitación en gestión social a empleados municipales y sociedad civil urbana organizada	Área Urbana	1,813 personas	Q 715,024.39
	3	Capacitación en temas de administración. finanzas y en elaboración de instrumentos dirigida a autoridades. funcionarios y empleados municipales	Área Urbana	231 personas	Q 878,075.56
2021	1	Capacitación en Gestión Municipal a autoridades. funcionarios y empleados municipales	Área Urbana	3,884 personas	Q 592,142.96
	2	Capacitación en gestión social a empleados municipales y sociedad civil urbana organizada	Área Urbana	2,381 personas	Q 771,469.21
	3	Capacitación en temas de administración. finanzas y en elaboración de instrumentos dirigida a autoridades. funcionarios y empleados municipales	Área Urbana	1,034 personas	Q 776,018.27

***Nota: Cifras a nivel nacional**

San Juan Sacatepéquez, Guatemala

Año	No.	Producto público	Comunidad	Beneficiarios	Monto (Q)
2022	1	Capacitación en Gestión Municipal a autoridades. funcionarios y empleados municipales	Área Urbana	4,389 personas	Q 588,997.74
	2	Capacitación en gestión social a empleados municipales y sociedad civil urbana organizada	Área Urbana	2,803 personas	Q 805,028.26
	3	Capacitación en temas de administración. finanzas y en elaboración de instrumentos dirigida a autoridades. funcionarios y empleados municipales	Área Urbana	231 personas	Q 785,660.88
2023	1	Capacitación en Gestión Municipal a autoridades. funcionarios y empleados municipales	Área Urbana	2,126 personas	Q 374,429.3
	2	Capacitación en gestión social a empleados municipales y sociedad civil urbana organizada	Área Urbana	1,818 personas	Q 512,970.23
	3	Capacitación en temas de administración. finanzas y en elaboración de instrumentos dirigida a autoridades. funcionarios y empleados municipales	Área Urbana	109 personas	Q 474,689.8

*Nota: Cifras a nivel nacional

San Juan Sacatepéquez, Guatemala

Año	No.	Producto público	Comunidad	Hect. Afec.	Beneficiarios	Monto (Q)	
2020	1	Incendios Forestales y No Forestales Atendidos	Subida de Carranza	N/I	N/I	Q 9,882,225.11	**
	2		kilómetro 21.5, ruta a Ciudad Quetzal	N/I	N/I		
	3		kilometro 20, ruta que conduce a Ciudad Quetzal,	N/I	N/I		
	4		Escuela Politécnica	6	N/I		
	5		kilómetro 21 de la ruta que conduce a Ciudad Quetzal	N/I	N/I		
	6		Cerro "Mala Paga"	N/I	N/I		
	7		kilómetro 21.5 de la ruta que conduce a Ciudad Quetzal	2	N/I		
	8		Aldea Pachalí	1.16	N/I		
2021	1	Incendios Forestales y No Forestales Atendidos	Calle principal hacia Aldea Sajcavillá, frente al Lote 197 "A"	0.01	N/I	Q 8,405,144.71	**
	1	Instancias Municipales de Reducción de Riesgo de Desastres	San Juan Sacatepéquez	N/I	N/I	Q 1,840,592.46	**
	1	Coordinadoras Municipales para la Reducción de Desastres	San Juan Sacatepéquez	N/I	37	Q 1,383,978.57	**

San Juan Sacatepéquez, Guatemala

Año	No.	Producto público	Comunidad	Hect. Afec.	Beneficiarios	Monto (Q)
2022	1	Incendios Forestales y No Forestales Atendidos	Colonia Villas de Carranza, Lo de carranza	4	N/I	Q 9,330,624.03
	2		Aldea El Sombrerito	12	N/I	
	3		Aldea Loma Alta, caserío Joya del Izote	2	N/I	
	4		Aldea San Antonio Las Trojes	20	N/I	
	5		Finca El Pilar	10	N/I	
	6		San Francisco del Bosque 1 de San Juan Sacatepéquez ruta a Ciudad Quetzal	12	N/I	
	7		Km. 27 Colonia Bosques del Quetzal	40	N/I	
	8		Km 9.5, Fuentes del Valle Norte	10	N/I	
	9		Loma Linda, Lomas de San Juan	4	N/I	
2023	1	Incendios Forestales y No Forestales Atendidos	Comunidad Lo de Ruiz, Municipio de San Juan Sacatepéquez	15	N/I	Q 5,607,818.70
	2		Comunidad Lo de Ruiz, interior de Finca de la 2da. Brigada Militar	10	N/I	

** **NOTA:** El monto consignado representa lo ejecutado en forma global para el ejercicio fiscal indicado

Alejandro Eduardo Giammattei Falla
Señor Presidente de la República

**Secretaría de Coordinación
Ejecutiva de la Presidencia**

Álvaro Leonel Díaz Velásquez
Secretario de Coordinación Ejecutiva

Danilo José Soto Castañeda
Subsecretario de Coordinación Ejecutiva

Victor Hugo Paiz Gómez
Subsecretario para la Descentralización

Leonel Eduardo Girón Véliz
Director del Sistema de Consejos de Desarrollo

Luis Eduardo Orozco Orellana
Director General para la Descentralización

Jonathan Arnulfo Del Cid López
Director de Informática

Jesús Felipe Polanco Tello
Director Técnico de Operaciones

Luis Alfonso Rodas Guzmán
Director de Planificación

Jennifer Cristina García Marroquín
Directora de Comunicación social

Luz Azucena Mendoza Cajbón
Directora Administrativa Financiera

María José Sánchez Mejía
Directora de Asesoría Jurídica

Alberto Emmanuel Soto de León
Director de Auditoría Interna

Isis Ana Graciela Serrano Lemus
Asesoría Técnica

Saúl Nehemías Obando Mejía
Dirección Técnica de Operaciones

David Roberto Barrera Valenzuela
Dirección Técnica de Operaciones

Autorizado

Alejandro Eduardo Giammattei Falla
Señor Presidente de la República

Álvaro Leonel Díaz Velásquez
Secretario de Coordinación Ejecutiva de la Presidencia

Elaborado

Despacho
Secretaría de Coordinación Ejecutiva de la Presidencia

Subsecretaría de Coordinación Ejecutiva
Secretaría de Coordinación Ejecutiva de la Presidencia

Revisado

Dirección del Sistema de Consejos de Desarrollo
Dirección Técnica de Operaciones
Dirección de Descentralización

Diseño y diagramación

Dirección de Comunicación Social

340 municipios
fuertes,
hacen un Estado fuerte!

ACCESO A INFORMACIÓN DIGITAL



<https://scep.gob.gt/carta-de-navegacion-municipal/>