



Carta de navegación Municipal

MUNICIPALIDAD DE SAN JUAN COMALAPA, CHIMALTENANGO



GOBIERNO de GUATEMALA
DR. ALEJANDRO GIAMMATTEI

MINISTERIO DE SERVICIOS PÚBLICOS



GOBIERNO de GUATEMALA
DR. ALEJANDRO GIAMMATTEI

MINISTERIO DE TRABAJO Y PREVISIÓN SOCIAL



GOBIERNO de GUATEMALA
DR. ALEJANDRO GIAMMATTEI

MINISTERIO DE CULTURA Y DEPORTE



GOBIERNO de GUATEMALA
DR. ALEJANDRO GIAMMATTEI

MINISTERIO DE AMBIENTE Y RECURSOS NATURALES



GOBIERNO de GUATEMALA
DR. ALEJANDRO GIAMMATTEI

MINISTERIO DE SALUD PÚBLICA Y ASISTENCIA SOCIAL



GOBIERNO de GUATEMALA
DR. ALEJANDRO GIAMMATTEI

MINISTERIO DE AGRICULTURA, GANADERÍA Y ALIMENTACIÓN



GOBIERNO de GUATEMALA
DR. ALEJANDRO GIAMMATTEI

MINISTERIO DE COOPERACIÓN



GOBIERNO de GUATEMALA
DR. ALEJANDRO GIAMMATTEI

MINISTERIO DE EDUCACIÓN



GOBIERNO de GUATEMALA
DR. ALEJANDRO GIAMMATTEI

SECRETARÍA DE SEGURIDAD ALIMENTARIA Y NUTRICIONAL DE LA PRESIDENCIA DE LA REPÚBLICA



GOBIERNO de GUATEMALA
DR. ALEJANDRO GIAMMATTEI

SECRETARÍA PRESIDENCIAL DE LA VELOCIDAD



GOBIERNO de GUATEMALA
DR. ALEJANDRO GIAMMATTEI

COMISIÓN PRESIDENCIAL DE ASUNTOS MUNICIPALES



Instituto Guatemalteco de Turismo



Estimados Alcaldes y Alcaldesas:

Me dirijo a ustedes con un mensaje de profundo compromiso y gratitud en este importante momento de transición de gobierno. Como Presidente de la República de Guatemala, identificado plenamente con el municipalismo y la necesidad de fortalecer el poder local, es mi deber informarles sobre los alcances y resultados a nivel local y nacional, y cómo orientar de mejor manera los retos del desarrollo en las 340 municipalidades del país.

En este sentido, deseo resaltar el análisis exhaustivo realizado por la Secretaría de Coordinación Ejecutiva de la Presidencia, los Ministerios y demás instituciones que reportan los logros alcanzados a nivel sectorial y del Sistema de Consejos de Desarrollo, así como las brechas que se deben superar. Los datos recopilados en este análisis, proporcionan una base sólida para la toma inteligente y oportuna de decisiones en cada municipalidad, por lo que se ilustran las prioridades de su municipio, así como las transferencias financieras que el Organismo Ejecutivo traslada de manera efectiva y oportuna a todas las municipalidades del país, lo que ha permitido ir cerrando brechas y asegurar un futuro más próspero.

El Sistema de Consejos de Desarrollo ha sido una herramienta fundamental para fomentar la participación ciudadana y garantizar que las necesidades de nuestras comunidades sean atendidas de manera adecuada. Gracias al esfuerzo conjunto entre el Gobierno central y las

municipalidades, se han logrado avances notables en el desarrollo local y en la mejora de la calidad de vida de nuestros ciudadanos, fortaleciendo así el municipalismo.

Es importante reconocer que aún existen retos por alcanzar. Estos retos y brechas demandan como país, redoblar esfuerzos y a trabajar de la mano para superar las adversidades. Con la información proporcionada por el Gobierno central en este documento, estamos en una posición sólida para tomar decisiones informadas que nos permitan avanzar hacia una Guatemala con más desarrollo. Hacer gobierno implica recordar que el verdadero poder radica en la unidad, complementariedad y colaboración, por lo que trabajar en conjunto para beneficio de las comunidades, asegura construir una Guatemala más fuerte, más unida y más próspera.

**"Que Dios bendiga Guatemala".
Con gratitud y compromiso,**

**Dr. Alejandro Giammattei
Presidente de la República**

LIBERTAD
15 DE
SEPTIEMBRE
DE 1821

Eficiencia en aportes a Consejos de Desarrollo Departamental, Chimaltenango 2020 - 2023

No.	Municipio	Porcentaje de ejecución 2020	Porcentaje de ejecución 2021	Porcentaje de ejecución 2022	Porcentaje de ejecución 2023	Porcentaje de ejecución 2020 - 2023
1	Zaragoza	100%	100%	100%	44%	83%
2	Chimaltenango	89%	100%	100%	49%	83%
3	Patzún	94%	100%	100%	44%	82%
4	Santa Apolonia	100%	100%	94%	25%	77%
5	San Pedro Yepocapa	100%	100%	100%	13%	74%
6	San Miguel Pochuta	100%	100%	100%	5%	72%
7	El Tejar	98%	94%	77%	32%	72%
8	Santa Cruz Balanyá	98%	97%	97%	14%	72%
9	San Juan Comalapa	98%	100%	95%	0%	68%
10	Acatenango	95%	96%	77%	17%	68%
11	Patzicía	96%	99%	87%	6%	67%
12	San Andrés Itzapa	59%	99%	99%	22%	67%
13	Parramos	94%	82%	71%	30%	66%
14	Tecpán Guatemala	92%	97%	57%	32%	66%
15	San Martín Jilotepeque	91%	73%	68%	38%	65%
16	San José Poaquil	41%	95%	88%	20%	60%

*Información al mes de agosto 2023.

Asignación IVA-PAZ CODEDE

Al mes de agosto de 2023

Ejercicio Fiscal	Monto Aprobado	Saldo de Arrastre (Ejercicio fiscal anterior)	Monto Real	Monto Desembolsado	Saldo de Arrastre (Ejercicio fiscal actual)	Porcentaje de Ejecución
2020	Q6,505,802.00	-Q1,748,272.46	Q4,757,529.54	Q6,363,241.20	Q142,560.80	98%
2021	Q6,505,802.00	-Q142,560.80	Q6,363,241.20	Q6,505,802.00	Q0.00	100%
2022	Q7,748,819.00	Q0.00	Q7,748,819.00	Q7,385,080.60	Q363,738.40	95%
2023	Q9,149,257.00	-Q363,738.40	Q8,785,518.60	Q0.00	Q9,149,257.00	0%
Total	Q29,909,680.00	-Q2,254,571.66	Q27,655,108.34	Q20,254,123.80	Q9,655,556.20	68%

1

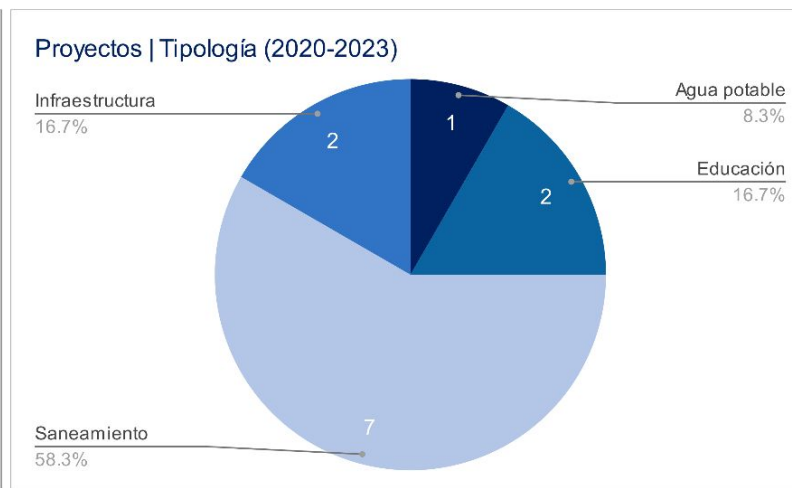
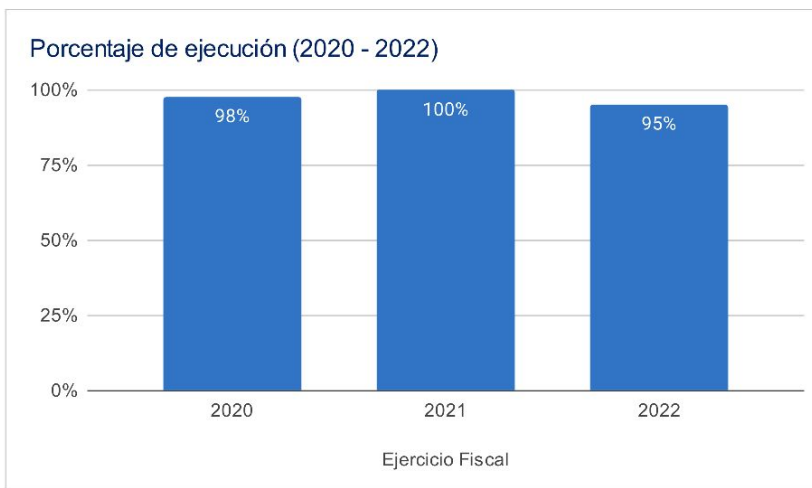

Asignaciones y Transferencias al Municipio

Ejercicio Fiscal	Asignación Constitucional	Asignación IVA-PAZ Municipalidades	Asignación Vehículos	Petróleo	Asignación IVA-PAZ CODEDE	Total
2020	Q 8,184,789.57	Q 10,173,639.81	Q 1,142,956.13	Q 312,445.59	Q6,505,802.00	Q 26,319,633.10
2021	Q 8,385,572.45	Q 10,423,211.61	Q 1,170,994.24	Q 321,007.87	Q6,505,802.00	Q 29,806,588.17
2022	Q 9,976,020.07	Q 11,785,088.80	Q 1,142,583.38	Q 377,725.65	Q7,748,819.00	Q 32,530,236.90
2023	Q 11,660,979.93	Q 13,760,197.17	Q 1,217,300.17	Q 404,395.73	Q9,149,257.00	Q 37,877,314.00
Total	Q 38,207,362.02	Q 46,142,137.39	Q 4,673,833.92	Q 1,415,574.84	Q29,909,680.00	Q 126,533,772.17

1

Total asignado al municipio: **Q 126,533,772.17**

Necesidades Municipales San Juan Comalapa, Chimaltenango

Área prioritaria	Brecha %	Necesidades				
Educación						
AIN (Programa de atención integral al niño y niña)	96%	En este nivel existe	7039	niños que necesitan atención educativa.		
Preprimaria	45%	Se recomienda contemplar		47	aulas y docentes para cubrir a	1408 niños.
Primaria	0%	No existe brecha educativa en este nivel.				
Básico	35%	Se recomienda contemplar		39	aulas y docentes para cubrir a	1181 niños.
Diversificado	83%	Se recomienda contemplar		98	aulas y docentes para cubrir a	2953 niños.
Salud y agua potable						
Porcentaje desnutrición aguda	0.2%	Se registró	10	casos de niños menores de 5 años con desnutrición aguda en el municipio.		
Porcentaje desnutrición crónica	14%	Se registró	866	casos de niños menores de 5 años con desnutrición crónica en el municipio.		
Establecimientos de salud	0%	Considerando que el CAP tiene capacidad para atender hasta a 40,000 personas y el puesto de salud a 5,000 personas, se determina que no existe brecha de establecimientos de salud.				
Enfermedades causadas por alimentos y agua	1%	Se registró	544	casos de enfermedades transmitidas por alimentos o agua contaminada.		
Acceso domiciliario de agua potable	8%	Se necesita cubrir el acceso a red domiciliar de agua potable de		790	viviendas.	
Saneamiento						
Cobertura de desechos	78%	7821 viviendas requieren de un sistema adecuado de manejo de desechos sólidos o tren de aseo.				
Cobertura de acceso a servicio sanitario	42%	4153 viviendas requieren de acceso a un servicio sanitario adecuado.				
Cobertura de acceso a sistema de drenajes	46%	4577 viviendas requieren acceso a sistema de drenajes.				

Brechas en educación

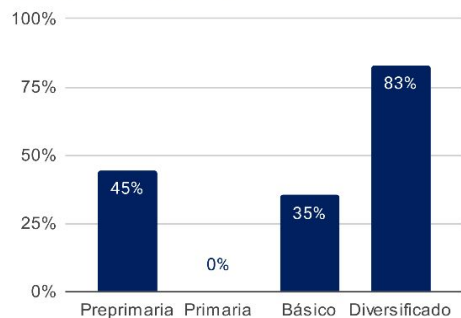

Brechas en salud y agua potable

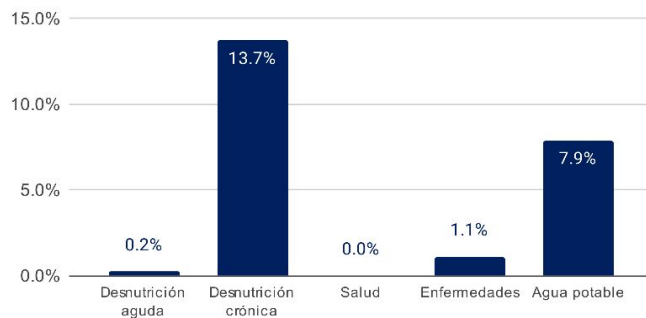

Brechas en saneamiento

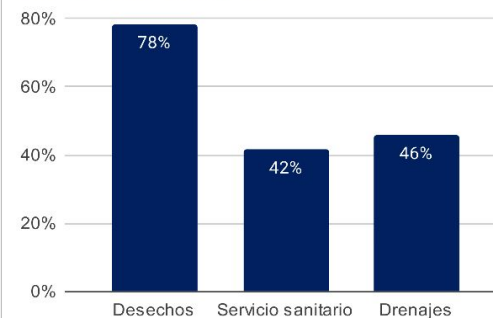

1 Asignaciones y Transferencias a Municipalidades. Dirección Financiera, MINFIN (2023)

3 Morbilidad por desnutrición crónica y aguda en menores de 5 años. SIGSA - MSPAS (2022). Morbilidad por enfermedades relacionadas a enfermedades transmitidas por alimentos y/o agua (ETAS's). SIGSA - MSPAS (2022). Establecimientos de salud a nivel nacional. MSPAS (2023).

2 Datos poblacionales del Censo 2018. INE (2018). Cobertura educativa. MINEDUC (2023).

4 Datos poblacionales y de vivienda. Censo 2018. INE (2018).

Departamento: Chimaltenango

(1) ▾

Municipio: Comalapa

(1) ▾

Año ▾	Aporte Consejos	Constitucional	IVA-Paz Municipalidades	Vehículos	Petróleo	Total
2024	10.640.022,00	11.660.979,93	13.760.197,17	1.217.300,17	404.395,73	37.682.895,00
2025	11.383.508,90	13.042.004,85	15.133.497,00	1.236.725,02	444.180,56	41.239.916,32
2026	12.474.698,40	14.064.783,67	16.184.507,02	1.256.224,42	470.909,37	44.451.122,89
2027	13.565.887,90	15.087.562,49	17.235.517,05	1.275.723,82	497.638,18	47.662.329,45
Total	48.064.117,20	53.855.330,94	62.313.718,24	4.985.973,43	1.817.123,84	171.036.263,66

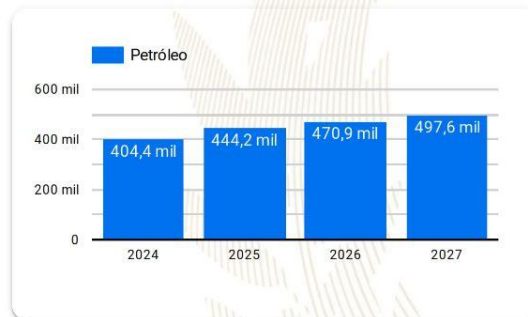
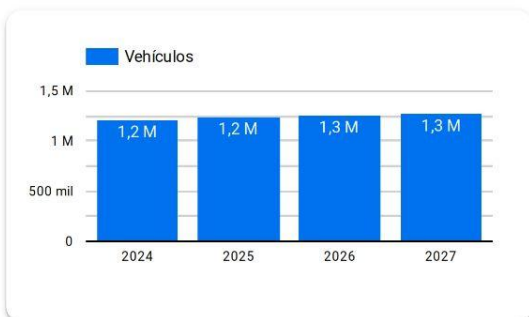
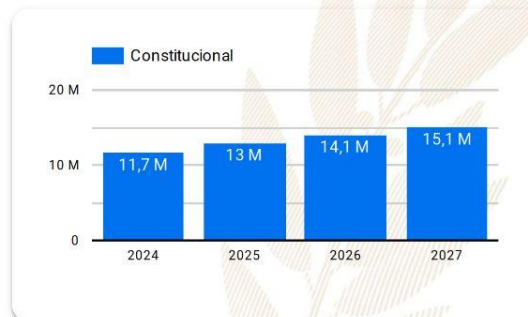
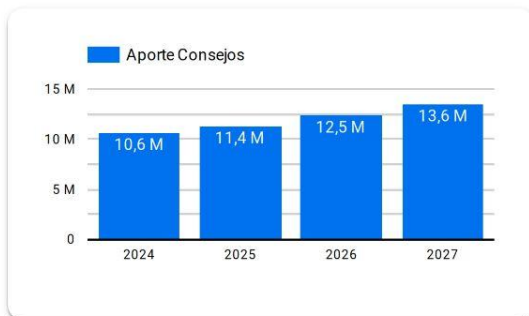

Año 2024: Presupuesto sujeto a aprobación por el Congreso de la República de Guatemala.

Años 2025-2027: Proyección elaborada en base a presupuestos aprobados para los años 2020 a 2024.

Resumen de **giras** **presidenciales**

Giras Presidenciales es un modelo de seguimiento programático presidencial y de administración pública introducido en Guatemala en 2021, con el propósito de establecer mayor cercanía entre el gobierno central y los poderes locales. Estas giras permitieron la coordinación interinstitucional entre la Secretaría Privada de la Presidencia, la Secretaría de Coordinación Ejecutiva de la Presidencia y el gabinete de gobierno, con el liderazgo del Presidente de la República. La aceptación por parte de los alcaldes fue notable, con altos porcentajes de asistencia a las giras.

El enfoque municipalista del modelo promovió el acercamiento entre los poderes locales y el gobierno central, mediante mesas de discusión que abordaron temas de importancia municipal y agilizaron los procesos para satisfacer demandas y necesidades locales. Se presentaron propuestas prácticas para encontrar soluciones a través del seguimiento programático.

MODALIDADES

Las giras presidenciales se adaptaron a distintas modalidades, presenciales en cabeceras departamentales y en el Palacio Nacional, incluyendo reuniones virtuales durante la pandemia de COVID-19, demostrando la capacidad de adaptación y la importancia de utilizar recursos tecnológicos para garantizar la continuidad de la gestión pública.

SEGUIMIENTO

La documentación y el seguimiento de acciones derivadas de los proyectos y programas de desarrollo fueron sistematizados, esto fue logrado a través de la Secretaría de Coordinación Ejecutiva de la Presidencia y la Secretaría Privada de la Presidencia, con equipos dedicados a mantener actualizada la Matriz de Seguimiento a Compromisos Presidenciales y Solicitudes Municipales en las Mesas de Trabajo.

RESULTADO

Las giras presidenciales contribuyeron a mejorar la administración pública, fortaleciendo la confianza y la participación ciudadana en la gestión gubernamental. Además, agilizaron los procesos y redujeron los tiempos de respuesta, impulsando el desarrollo del país.

Departamento: Chimaltenango (1) ▾

Municipio: San Juan Comalapa (1) ▾

Los Compromisos Presidenciales y Solicitudes de Alcaldes, se adquirieron por el Señor Presidente, durante las Giras Presidenciales realizadas durante el periodo de Gobierno 2020-2023.

La Secretaría de Coordinación Ejecutiva de la Presidencia en coordinación con La Secretaría Privada de la Presidencia, realizaron el seguimiento programático de los Compromisos Presidenciales y Solicitudes de Alcaldes, en base a la actualización del avance indicado por los delegados de los diferentes Ministerios y Secretarías responsables.

Compromisos Presidenciales



Compromisos

0



El Municipio no cuenta con
Compromisos Presidenciales

● Ejecutados y en Ejecución ● Pendientes de Acción Municipal

Instituciones	Compromisos ▾	Solicitudes
1. MICUDE	0	1
2. MINECO	0	1
3. MINEDUC	0	1
4. MSPAS	0	1
5. SCEP	0	3
6. MIDES	0	1
7. MAGA	0	2
8. CIV	0	7
Total	0	17

Solicitudes de Alcaldes

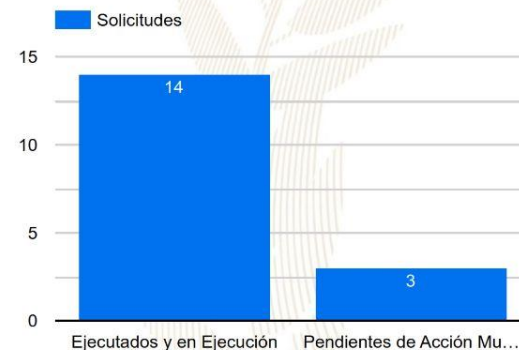

Solicitudes

17

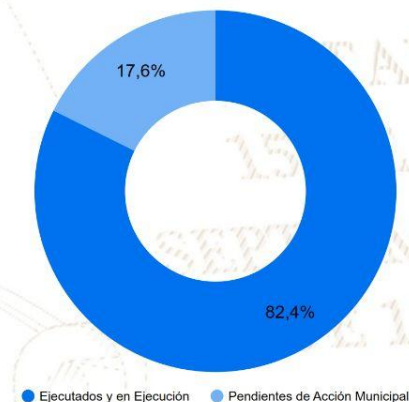

● Ejecutados y en Ejecución ● Pendientes de Acción Municipal

SIPROCODE

La SCEP, con el objetivo de modernizar y hacer más eficientes, eficaces y transparentes los procesos de planificación y ejecución de los proyectos financiados con recursos de inversión destinados al Sistema de Consejos de Desarrollo, presentó ante el Consejo Nacional de Desarrollo Urbano y Rural -CONADUR- el Sistema Electrónico para la Administración de Procesos de Proyectos de Consejos de Desarrollo para su aprobación.

OBJETIVO

Acercar a los entes rectores y a las unidades ejecutoras, con el fin de agilizar los procesos de solicitud y emisión de avales, dictámenes técnicos u otros documentos, para la aprobación de los proyectos en las etapas de planificación y ejecución. Asimismo, sustituir las interacciones físicas por virtuales y a la vez establecer un historial de tiempo por gestión realizada entre las unidades ejecutoras y los entes rectores, también notificar en tiempo real sobre las nuevas solicitudes.

BENEFICIOS INSTITUCIONALES

- Coordinación interinstitucional permanente.
- Disminución de la burocracia.
- Reducción de la vulnerabilidad en los procedimientos.
- Agilización de procesos.
- Reducción de tiempo en emisión de avales, dictámenes técnicos y otros documentos a 20 días hábiles.
- Disminución de costos en trámites.
- Fortalece la transparencia en los procesos.
- Monitoreo y seguimiento a través de la plataforma;
- Trámites no presenciales.
- Vista pública de información general y acceso a la misma.
- Permitir el seguimiento a los procesos y gestiones de trámites en cada una de sus etapas por parte de las instituciones involucradas.

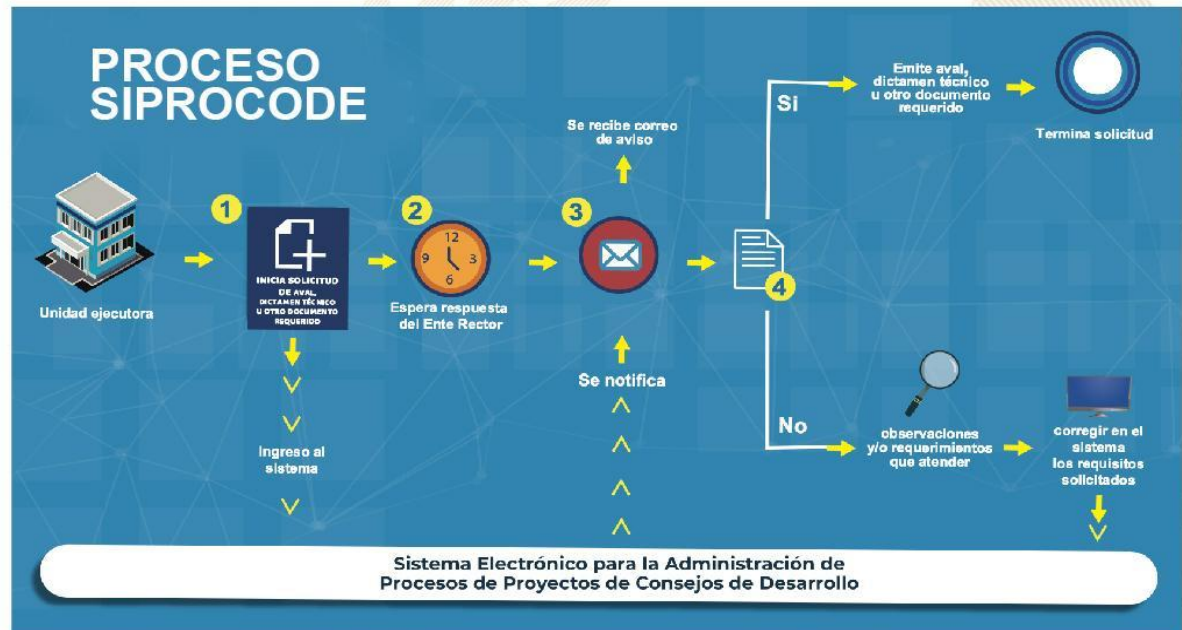

SIPROCODE

Avaes, Dictámenes Técnicos u Otros Documentos periodo 2021 - 2023

Avaes, Dictámenes Técnicos u Otros Documentos																														TA	TR	TS				
Municipio	SIPROCODE			CONAP			CONRED			MAGA			MICIVI			MICUDE			MINEDUC			MEM			MINGOB			MSPAS								
	2021	2022	2023	2021	2022	2023	2021	2022	2023	2021	2022	2023	2021	2022	2023	2021	2022	2023	2021	2022	2023	2021	2022	2023	2021	2022	2023	2021	2022				2023			
SAN JOSE POAQUIL, CHIMALTENANGO	SI	SI	SI	-	-	-	-	-	-	-	-	-	-	-	-	8	10	13	-	-	-	-	-	-	-	-	-	-	-	-	-	-	-	44	0	44
CHIMALTENANGO, CHIMALTENANGO	SI	SI	SI	-	-	-	-	-	-	-	-	-	-	-	-	12	19	3	-	-	-	-	-	-	-	-	-	-	-	-	-	-	-	41	0	41
TECPAN GUATEMALA, CHIMALTENANGO	SI	SI	SI	-	-	-	-	-	-	1	3	-	-	-	-	-	17	6	-	-	-	-	-	-	3	4	-	-	-	-	-	-	-	39	0	39
SANTA APOLONIA, CHIMALTENANGO	SI	SI	SI	-	-	-	-	-	-	-	-	-	-	-	-	9	7	9	-	-	-	-	-	-	1	3	6	-	-	-	-	-	-	36	0	36
PATZUN, CHIMALTENANGO	SI	SI	SI	-	-	-	-	-	-	-	-	-	-	-	-	5	15	3	-	-	-	-	-	-	1	1	1	-	-	-	-	-	-	34	0	34
PATZICIA, CHIMALTENANGO	SI	SI	SI	-	-	-	-	-	-	-	-	-	1	-	-	6	16	5	-	-	-	-	-	-	-	-	-	-	-	-	3	-	-	33	0	33
SAN MARTIN JILOTEPEQUE, CHIMALTENANGO	SI	SI	SI	-	-	-	-	-	-	-	-	-	3	-	-	5	3	2	-	-	-	-	-	-	-	-	-	1	-	-	-	-	-	19	0	19
SANTA CRUZ BALANYA, CHIMALTENANGO	SI	SI	SI	-	-	-	-	-	-	-	-	-	-	-	-	4	6	2	-	-	-	-	-	-	2	3	-	-	-	-	-	-	-	19	0	19
SAN PEDRO YEPOCAPA, CHIMALTENANGO	SI	SI	SI	-	-	-	-	-	-	-	-	-	-	-	-	4	6	3	-	-	-	-	-	-	-	-	-	-	-	-	2	-	-	18	0	18
ZARAGOZA, CHIMALTENANGO	SI	SI	SI	-	-	-	-	-	-	-	-	-	-	-	-	3	4	4	-	-	-	-	-	-	-	3	3	-	-	-	-	-	-	17	0	17
SAN ANDRES ITZAPA, CHIMALTENANGO	SI	SI	SI	-	-	-	-	-	-	-	-	-	-	-	-	4	4	2	-	-	-	-	-	-	1	5	-	-	-	-	-	-	-	16	0	16
EL TEJAR, CHIMALTENANGO	SI	SI	SI	-	-	-	-	-	-	-	-	-	-	-	-	5	5	2	-	-	-	-	-	-	-	2	1	-	-	-	-	-	-	15	0	15
PARRAMOS, CHIMALTENANGO	SI	SI	SI	-	-	-	-	-	-	-	-	-	-	-	-	8	1	2	-	-	-	-	-	-	-	-	2	-	-	-	-	-	-	13	0	13
COMALAPA, CHIMALTENANGO	SI	SI	SI	-	-	-	-	-	-	-	-	-	-	-	-	1	1	2	-	-	-	-	-	-	-	6	-	-	-	-	-	-	-	12	0	12
POCHUTA, CHIMALTENANGO	SI	SI	SI	-	-	-	-	-	-	-	-	-	-	-	-	1	1	1	-	-	-	-	-	-	-	2	2	-	-	-	-	-	-	10	0	10
ACATENANGO, CHIMALTENANGO	NO	SI	SI	-	-	-	-	-	-	2	1	2	-	-	-	-	-	-	-	-	-	-	-	-	-	-	-	-	-	-	-	-	-	11	1	12

*La información anterior es basada en solicitudes que finalizaron el ciclo, no se muestra en las estadísticas de procesos pendientes.

- SIPROCODE inicio en junio del 2021, por lo que algunas municipalidades solicitaron sus avales por la vía tradicional.
- A: Solicitudes Aprobadas.
- R: Solicitudes Rechazadas.
- TA: Total Solicitudes Aprobadas.
- TR: Total Solicitudes Rechazadas.
- TS: Total Solicitudes.

Para mayor información, escanea o haz click en el código QR:



La SCEP coordina con diferentes instituciones del Estado y sector privado, para acercar los servicios públicos de forma temporal en alianza con municipalidades y gobernaciones departamentales, estimulando de esa manera el proceso de desconcentración de las instituciones del Estado.

SCEP realizó acciones de coordinación y logística para el desarrollo de las Jornadas Móviles de Servicios Integrados desde el año 2020 hasta julio de 2023.

Servicios que se brindan durante las Jornadas Móviles de Servicios Integrados:

- Trámites de carencia de antecedentes policiales, renovación de licencia de conducir, pasaportes, actualización de datos y empadronamiento.
- Quioscos informativos del Sistema Nacional del Empleo, promoción del turismo y talleres de temas ambientales, entre otros.
- Información sobre las iniciativas Bono Social, entrega de becas y Comedores Sociales.
- Acceso a consultas de medicina general, psicología, nutrición, pediatría, hisopados, jornada de vacunación contra el COVID-19 y charlas sobre salud.
- Capacitaciones en temas tributarios y actualización de documentos, entre otros.



DEPARTAMENTO DE
TRÁNSITO DE LA PNC



GOBIERNO de
GUATEMALA
DR. ALEJANDRO GIANMATTEI

MINISTERIO DE
ECONOMÍA



GOBIERNO de
GUATEMALA
DR. ALEJANDRO GIANMATTEI

MINISTERIO DE
SALUD PÚBLICA
Y ASISTENCIA
SOCIAL



CONSEJO
NACIONAL DE
ATENCIÓN AL MIGRANTE
DE GUATEMALA

CONAMIGUA

Portal de

Gobiernos Locales

Estimado Usuario, Bienvenido

PORTAL DE GOBIERNOS LOCALES

Es un sitio web que ofrece al usuario, de forma fácil, dinámica e integrada, el acceso a una serie de recursos y de servicios relacionados a la información presupuestaria y financiera registrada por los gobiernos locales y sus empresas municipales en el SIAF.

Este portal cuenta con reportes dinámicos establecidos que ofrecen datos en tiempo real relacionados a:

- Presupuesto por Resultados
- Enfoque Temático
- Grupo Objeto de Gasto
- Finalidad, Función y División

También permite al usuario elaborar sus propios reportes de ingresos, gastos y contables de acuerdo a sus necesidades.

Para el análisis de las finanzas municipales y la oportuna toma de decisiones, pone a disposición los siguientes tableros de indicadores:

ICFM Índice Consolidado Financiero Municipal:

Es una herramienta de análisis que permite a los funcionarios municipales realizar mediciones de los datos que registran en el -SICOIN GL-, con los cuales se puede interpretar la situación económico-financiera de la municipalidad durante uno o varios ejercicios fiscales.

Objetivos de Desarrollo Sostenible:

Se presenta el impacto de la Gestión Municipal desde la perspectiva de los Objetivos de Desarrollo Sostenible.

Actualmente ofrece a los usuarios municipales la oportunidad de realizar el pago de sus servicios públicos a través de internet.

Cobros en Línea:

Permite al vecino realizar sus pagos a través de tarjeta de crédito y/o débito, de cualquier servicio (agua, IUSI y arbitrios) que presta la Municipalidad, desde la comodidad de su casa o desde cualquier lugar en donde se encuentre; al ingresar en el ícono le permitirá:

- Pagar documento de cobro (Todos los Servicios)
- Pagar boleto de ornato
- Pagar multas de tránsito



También cuenta con una sección de noticias, biblioteca virtual y enlaces importantes.

Para acceder al Portal de Gobiernos Locales, escanea o haz click en el código QR:



ÍNDICE CONSOLIDADO FINANCIERO MUNICIPAL - ICFM -

12100404

CHIMALTENANGO

MUNICIPALIDAD DE COMALAPA







Calificación General

Gestión Financiera

72

Moderada

	Puntuación máxima		Resultado municipio
 Solvencia General Autonomía Financiera Municipal Dependencia Financiera Municipal Ahorro Operacional Relación de Recursos y Gastos - Sin Endeudamiento	30	Evalúa la generación y captación de recursos propios municipales que permitan la sostenibilidad financiera en el mediano y largo plazo. Asimismo refleja la dependencia en relación a las transferencias de la Administración Central.	14
	15		5
	6		1
	5		4
	4		4
 Solvencia Financiera Liquidez Financiera Recursos por Endeudamiento Pasivo por Endeudamiento Pasivo con Acreedores	30	Mide el nivel de endeudamiento, la capacidad de pago de la municipalidad, a través de la solvencia de sus finanzas y el volumen de endeudamiento.	28
	5		5
	5		5
	10		10
	10		8
 Dinamismo Económico Inversión por Habitante Recursos Propios por Habitante Pasivo por Habitante	15	Evalúa la relación entre la inversión, la captación de recursos propios y el nivel de deuda en relación a la población de cada municipio, según el número de habitantes reflejados en la proyección proporcionada por el Instituto	8
	5		1
	5		2
	5		5
 Evaluación Presupuestaria Ejecución Presupuestaria de Ingresos Ejecución Presupuestaria de Egresos Relación de Gastos e Ingresos Ejecuta Ejecución por Tipo de Gasto Transferencias Presupuestarias	25	Mide la eficiencia en cuanto a la ejecución de recursos percibidos y gastos pagados, durante un ejercicio fiscal en relación al presupuesto vigente.	22
	6		5
	5		4
	5		5
	6		5
	3		3

Fuente: Reporte índice consolidado financiero municipal ICFM, 2023, Ministerio de Finanzas Públicas.



Para acceder al detalle anual sobre el ICFM escanea el siguiente código QR



Ingresos

Código y Clase de Ingreso	Código y Recurso de Ingreso	Recurso Auxiliar	Presupuesto Vigente 2022	Presupuesto Vigente 2023
10000 INGRESOS TRIBUTARIOS	10141 SOBRE LA TENENCIA DE PATRIMONIO	IUSI 2/1000	Q 24,565	Q 18,003
		IUSI 6/1000	Q 23,218	Q 21,661
		IUSI 9/1000	Q 8,597	Q 3,600
		Multas IUSI 2/1000	Q 3,053	-
		Multas IUSI 6/1000	Q 2,247	-
		Multas IUSI 9/1000	Q 1,037	-
	Total 10141 SOBRE LA TENENCIA DE PATRIMONIO		Q 62,717	Q 43,264
	10224 REGALÍAS	Niquel	Q	-
	Total 10224 REGALÍAS		Q	-
	10281 SOBRE ESTABLECIMIENTOS COMERCIAL	Abarroterías	Q 2,100	Q 2,100
		Aceiteras	Q 115	-
		Cafeterías	Q 2,760	Q 1,750
		Cantinas	Q 200	-
		Carnicerías	Q 120	Q -
		Centros Comerciales	Q 156	-
		Cevicherías	Q 456	Q -
		Depósitos de Gas Propano	Q 120	-
		Depósitos de Granos	Q 60	-
		Farmacias	Q 2,493	Q 1,308
		Ferreterías	Q 1,156	Q 1,156
		Gasolineras	Q 360	-
		Joyerías y Relojerías	Q 75	-
		Librerías y/o Papelerías	Q 700	-
		Marranerías	Q 540	-
		Misceláneas	Q 185	-
		Pulperías	Q 60	-
		Tiendas	Q 23,959	Q 15,109
		Ventas de Cámaras y Productos Fotográficos	Q 435	-
		Ventas de Pollo	Q 650	-
		Ventas de Productos Veterinarios	Q 730	-
	Total 10281 SOBRE ESTABLECIMIENTOS COMERCIALES		Q 37,430	Q 21,423
	10282 SOBRE ESTABLECIMIENTOS DE SERVICIOS	Barberías	Q 907	-
		Clinicas Dentales	Q 180	-
		Clinicas Médicas	Q 10,850	-
		Funerarias	Q 177	-
		Hoteles	Q 1,260	-
		Oficinas Contables	Q 60	-
		Oficinas de Profesionales Universitarios	Q 1,810	-
		Otros Establecimientos de Servicios	Q 4,694	Q 3,650
		Salones de Belleza	Q 90	-
		Talleres de Mecánica	Q 1,300	-
		Taxis	Q 301,540	Q 96,305
	Total 10282 SOBRE ESTABLECIMIENTOS DE SERVICIOS		Q 322,868	Q 99,955
	10283 SOBRE ESTABLECIMIENTOS INDUSTRIAL	Aserraderos	Q 450	-
		Carpinterías	Q 4,620	-
		Herrerías	Q	-
		Molinos de Nixtamal	Q 1,284	Q 1,226
		Panaderías y Reposterías	Q 1,881	Q 1,178
		Sastrerías	Q 955	-
		Talabarterías	Q 36	-
		Talleres de Estructuras Metálicas	Q 100	-
		Zapaterías	Q 835	-
	Total 10283 SOBRE ESTABLECIMIENTOS INDUSTRIALES		Q 10,161	Q 2,404

	10284 SOBRE DIVERSIONES Y ESPECTÁCULOS Cablevisión	Q	1,650	Q	-
	Total 10284 SOBRE DIVERSIONES Y ESPECTÁCULOS	Q	1,650	Q	-
	10289 OTROS ARBITRIOS MUNICIPALES Multa del Boleto de Ornato	Q	37,905	Q	36,855
	Valor Boleto de Ornato	Q	255,585	Q	245,320
	Total 10289 OTROS ARBITRIOS MUNICIPALES	Q	293,490	Q	282,175
Total 10000 INGRESOS TRIBUTARIOS		Q	728,316	Q	449,221
11000 INGRESOS NO TRIBUTARIOS					
	11290 TASAS Y LICENCIAS VARIAS Tasa municipal por alumbrado público	Q	2,438,808	Q	2,025,218
	Total 11290 TASAS Y LICENCIAS VARIAS	Q	2,438,808	Q	2,025,218
	11410 DE EDIFICIOS Y VIVIENDAS Arrendamiento de locales	Q	187,884	Q	147,335
	Arrendamiento de Locales Mercado Central	Q	2,800	Q	-
	Arrendamiento de Salon Municipal			Q	8,000
	Arrendamiento de Salón Municipal	Q	20,400		
	Arrendamiento locales salon municipal	Q	8,000		
	Total 11410 DE EDIFICIOS Y VIVIENDAS	Q	219,084	Q	155,335
	11420 DE MAQUINARIAS Y EQUIPOS Arrendamiento de Mobiliario	Q	60	Q	-
	Total 11420 DE MAQUINARIAS Y EQUIPOS	Q	60	Q	-
	11610 ORIGINADAS POR INGRESOS NO TRIBUTARIOS Multas Administrativas	Q	1,300	Q	-
	Multas de transito	Q	11,350	Q	11,350
	Total 11610 ORIGINADAS POR INGRESOS NO TRIBUTARIOS	Q	12,650	Q	11,350
	11710 ORIGINADOS POR INGRESOS NO TRIBUTARIOS Intereses por Mora en Servicio de Agua	Q	578	Q	-
	Intereses por Mora en Servicio de Drenaje	Q	26	Q	-
	Total 11710 ORIGINADOS POR INGRESOS NO TRIBUTARIOS	Q	604	Q	-
	11990 OTROS INGRESOS NO TRIBUTARIOS Otros ingresos	Q	199,530	Q	122,196
	Total 11990 OTROS INGRESOS NO TRIBUTARIOS	Q	199,530	Q	122,196
Total 11000 INGRESOS NO TRIBUTARIOS		Q	2,870,735	Q	2,314,099
13000 VTA. DE BIENES Y SERV. DE LA ADM. PÚBLICA					
	13260 SERVICIOS ADMINISTRATIVOS MUNICIPALES Autobuses Urbanos	Q	64,710	Q	7,610
	Casetas en Terrenos Municipales	Q	5,200		
	Certificaciones de Nacimiento	Q	25	Q	-
	Certificaciones Varias	Q	17,560	Q	-
	Concesion de Drenajes	Q	68,800	Q	68,800
	Concesion de Servicios de Agua (Pajas de Agua)	Q	388,150	Q	225,440
	Estacionamiento de Fleteros	Q	5,700	Q	-
	Estacionamiento de Vehiculos	Q	240	Q	-
	Fotocopias	Q	120		
	Licencias	Q	282,000	Q	132,220
	NA			Q	-
	Nomenclatura	Q	11,265	Q	8,030
	Otros Ingresos Por Servicios Administrativos Municipales	Q	10		
	PESAS Y MEDIDAS	Q	275		
	Reconexión de Agua Potable			Q	-
	Rótulos	Q	9,964	Q	-
	Tala de Arboles	Q	8,400	Q	8,400
	Traspaso Derecho por Servicios	Q	10,650		
	Total 13260 SERVICIOS ADMINISTRATIVOS MUNICIPALES	Q	873,069	Q	450,500
Total 13000 VTA. DE BIENES Y SERV. DE LA ADM. PÚBLICA		Q	873,069	Q	450,500

14000 INGRESOS DE OPERACION	14110 VENTA DE INSUMOS AGRÍCOLAS	Venta de Abono Orgánico	Q	10	Q	-
		Venta de Arboles Para Siembra	Q	158,697	Q	-
	Total 14110 VENTA DE INSUMOS AGRÍCOLAS		Q	158,707	Q	-
	14120 VENTA DE PRODUCTOS AGROPECUARIO	Venta de Arboles en Pie	Q	3,263	Q	-
		Venta de Madera	Q	115	Q	-
	Total 14120 VENTA DE PRODUCTOS AGROPECUARIOS Y FORESTALES		Q	3,378	Q	-
	14190 VENTA DE OTROS BIENES	Venta de Accesorios	Q	240	Q	-
		Venta de Agua de Sal			Q	-
		Venta de Agua Potable para Tanque			Q	-
		Venta de Medicina	Q	60	Q	-
	Total 14190 VENTA DE OTROS BIENES		Q	300	Q	-
	14220 SERVICIOS DE ENERGÍA ELÉCTRICA	Otros Servicios de Energía Eléctrica	Q	7,310	Q	-
	Total 14220 SERVICIOS DE ENERGÍA ELÉCTRICA		Q	7,310	Q	-
	14240 SERVICIOS PÚBLICOS MUNICIPALES	Baños y Sanitarios Municipales	Q	349,810	Q	259,553
		Canon de Agua	Q	973,724	Q	363,356
		Cementerio	Q	101,210	Q	69,375
		Extraccion de Ripio y Basura	Q	49,800	Q	49,800
		Peaje	Q	121,790	Q	111,883
		Piso de Plaza	Q	419,973	Q	369,831
		Servicios de Drenaje	Q	227,954	Q	128,539
		Turicentros	Q	130	Q	-
	Total 14240 SERVICIOS PÚBLICOS MUNICIPALES		Q	2,244,391	Q	1,352,337
Total 14000 INGRESOS DE OPERACION			Q	2,414,085	Q	1,352,337
15000 RENTAS DE LA PROPIEDAD	15131 POR DEPÓSITOS INTERNOS	Intereses generados por Cuentas Monetarias	Q	85,698	Q	71,805
	Total 15131 POR DEPÓSITOS INTERNOS		Q	85,698	Q	71,805
Total 15000 RENTAS DE LA PROPIEDAD			Q	85,698	Q	71,805
16000 TRANSFERENCIAS CORRIENTES	16210 DE LA ADMINISTRACIÓN CENTRAL	Impuesto al Valor Agregado (IVA-PAZ) para Funcionamiento	Q	3,054,772	Q	3,484,885
		IMPUESTO CIRCULACION DE VEHICULOS PARA FUNCIONAMIENTO	Q	31,131	Q	32,397
		Situado Constitucional para Funcionamiento	Q	1,082,465	Q	1,218,085
	Total 16210 DE LA ADMINISTRACIÓN CENTRAL		Q	4,168,368	Q	4,735,367
	16220 DE ENTIDADES DESCENTRALIZADAS Y AL	Porcentaje Forestal INAB de Madera	Q	7,227	Q	-
	Total 16220 DE ENTIDADES DESCENTRALIZADAS Y AUTÓNOMAS NO FINANCIERAS		Q	7,227	Q	-
	16410 DE GOBIERNOS EXTRANJEROS	De organismos extranjeros	Q	160,019	Q	-
	Total 16410 DE GOBIERNOS EXTRANJEROS		Q	160,019	Q	-
Total 16000 TRANSFERENCIAS CORRIENTES			Q	4,335,614	Q	4,735,367
17000 TRANSFERENCIAS DE CAPITAL	17110 DE PERSONAS Y UNIDADES FAMILIARES	De Personas P/Proyectos y Obras de Inversion	Q	11,000	Q	-
	Total 17110 DE PERSONAS Y UNIDADES FAMILIARES		Q	11,000	Q	-
	17210 DE LA ADMINISTRACIÓN CENTRAL	Impuesto al Valor Agregado(IVA-PAZ) Inversión	Q	9,097,023	Q	10,348,532
		Impuesto de Circulacion de Vehiculos para Inversion	Q	1,248,335	Q	1,106,009
		Impuesto Petroleo y sus Derivados para Inversion	Q	432,876	Q	391,873
		NA	Q	-	Q	-
		Situado Constitucional Para Inversio_n	Q	9,454,289	Q	10,874,831
	Total 17210 DE LA ADMINISTRACIÓN CENTRAL		Q	20,232,523	Q	22,721,245
	17220 DE ENTIDADES DESCENTRALIZADAS Y AL	CODEDE IVA PAZ	Q	15,058,219	Q	13,834,441
	Total 17220 DE ENTIDADES DESCENTRALIZADAS Y AUTÓNOMAS NO FINANCIERAS		Q	15,058,219	Q	13,834,441
Total 17000 TRANSFERENCIAS DE CAPITAL			Q	35,301,742	Q	36,555,686

23000 DISMINUCIÓN DE OTROS ACTIVOS FINANCIEROS	23110 DISMINUCIÓN DE CAJA Y BANCOS	SC-Fondo para el control y vigilancia forestal de INAB	Q	5,392	Q	7,068
		SC-Impuesto Unico Sobre Inmuebles (Por Transferencia)	Q	10,607		
		SC-Ingresos Propios Municipales	Q	1,107,578	Q	1,292,906
		SC-IUSI Funcionamiento (Por Admon. Mpal)	Q	8,313	Q	14,472
		SC-IUSI Inversion (Por Admon. Mpal)			Q	30,500
	Total 23110 DISMINUCIÓN DE CAJA Y BANCOS		Q	1,131,890	Q	1,344,946
	23440 DISMINUCIÓN DE ANTIPOPOS A CONTRAT	Consejo de Desarrollo MA PAZ	Q	203,528		
	Total 23440 DISMINUCIÓN DE ANTIPOPOS A CONTRATISTAS Y PROVEEDORES A LARGO PLAZO		Q	203,528		
Total 23000 DISMINUCIÓN DE OTROS ACTIVOS FINANCIEROS			Q	1,335,418	Q	1,344,946

Egresos

Municipalidad2	Tipo de Gasto	Presupuesto Vigente 2022	Presupuesto Vigente 2023
CHIMAL TENANGO - MUNICIPALIDAD DE COMALAPA		Q 47,944,676	Q 47,273,961
	GASTOS DE FUNCIONAMIENTO	Q 12,174,878	Q 10,657,490
	INVERSIÓN	Q 35,769,798	Q 36,616,471
Total general		Q 47,944,676	Q 47,273,961

LIBERTAD
15 DE
SEPTIEMBRE
DE 1821

Ventanilla Única Municipal de Empleo - VUME -

Es un espacio de alianza estratégica con las municipalidades que tiene como objetivo brindar servicios que incrementen el perfil de empleabilidad de la población a nivel local, de tal manera que incrementen sus posibilidades de inserción laboral.

A través de las ventanillas, también se brinda a la población oportunidades de formación y capacitación técnica y otros servicios de los que el MINTRAB dispone, para que la población pueda acceder a estos de una forma más ágil desde su municipio.

Beneficios de la VUME



Para mayor
información,
escanea o haz
click en el
código QR:



Proceso para la implementación de la VUME en el municipio



Estrategia Nacional de Municipios y Comunidades Saludables

Línea de tiempo

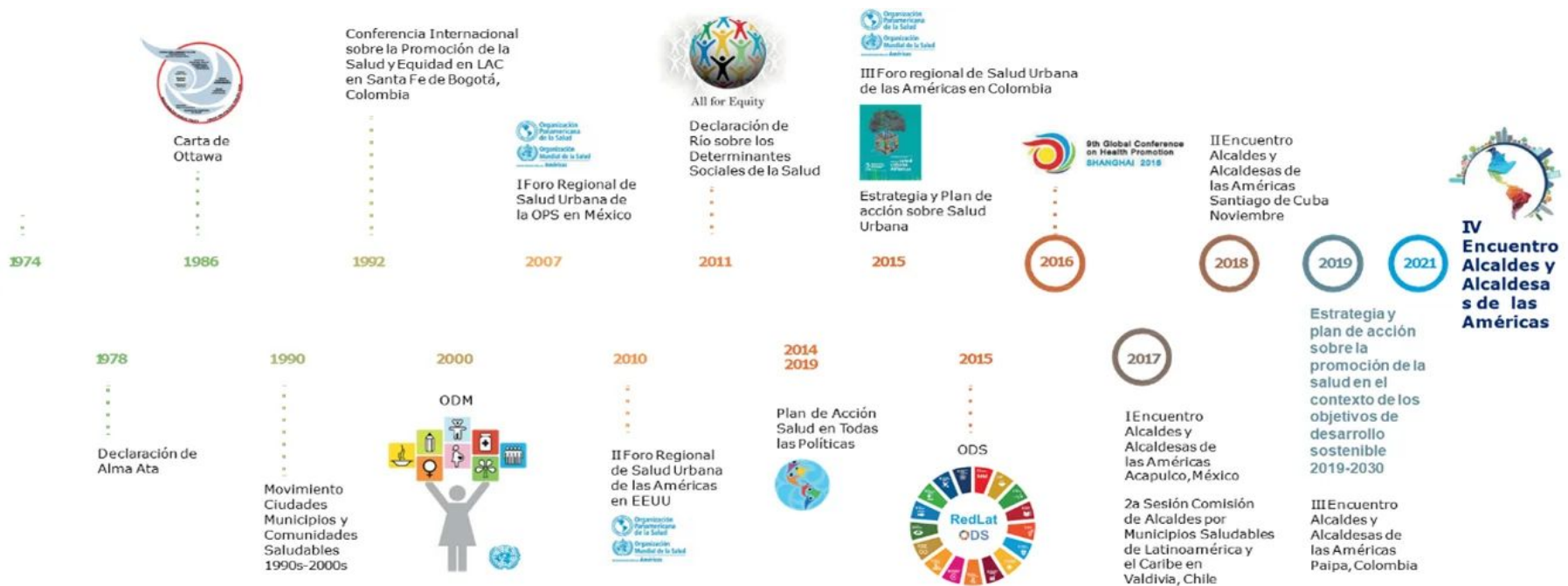

Fuente: Líneas Orientadoras para Municipios, Ciudades y Comunidades Saludables (MCCS) en la Región de las Américas (OPS/OMS, 2019).





Estrategia Nacional de Municipios y Comunidades Saludables

CONTENIDO

1. Municipio Saludable.
2. Intersectorialidad en Salud.
3. Mi municipio es sano. Entornos y estilos de vida Saludable.
4. Cero muertes maternas y Cero desnutrición en mi municipio.
5. Mi Municipio es verde.
6. Participación Social en Salud. Comunidades Saludables.
7. Gestión de Riesgo en Salud.

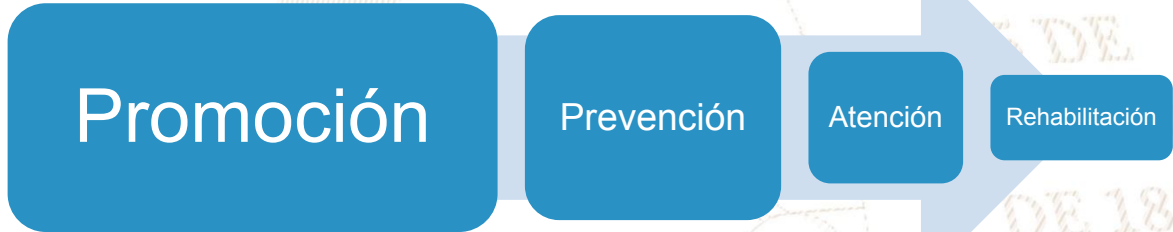

Situación Actual: Tratamiento de Aguas Residuales

OBLIGATORIEDAD MUNICIPAL



- Elaboración del Estudio Técnico de Aguas Residuales (ETAR) con el inventario de descargas del municipio, a más tardar el **30 de mayo de 2024**.
- Las municipalidades deberán cumplir con tener en operación, sistemas de tratamiento de las **2 descargas principales** a más tardar el **02 de mayo del 2025**.
- En el **02 de mayo 2027** deberán cumplir con tratar el 60% de sus descargas con los parámetros indicados en dicha etapa.
- En el **02 de mayo 2031** deberán cumplir con tratar el 100% de sus descargas con los parámetros indicados en dicha etapa.

Para la elaboración y actualización de los estudios técnicos se deberá de cumplir con el **Manual General del Reglamento de las Descargas y Reuso de Aguas Residuales y de la Disposición de Lodos. Acuerdo Ministerial Número 105-2008.**

Para el seguimiento y evaluación de aguas residuales y de aguas para reuso, los entes generadores deberán tomar a su costa, como mínimo, **dos muestras al año** y efectuar los análisis que correspondan de conformidad con los parámetros contenidos en el estudio técnico." **Artículo 49**

Departamento	Chimaltenango	Estudio Técnico de Aguas Residuales	No vigente	Descargas que el Inventario Reporta	0
Municipio	San Juan Comalapa	Plantas de Tratamiento en Operación	4	Plantas de Tratamiento sin Operación	0

REGLAMENTO 164-2021

El Acuerdo Gubernativo 164-2021, **Reglamento para la Gestión Integral de Residuos y Desechos Sólidos Comunes** es un esfuerzo en conjunto del Organismo Ejecutivo, las Municipalidades y todos los habitantes de Guatemala para solucionar progresivamente una problemática que es conocida comúnmente como "Basura" a Nivel Nacional.



**ENTRÓ EN VIGENCIA
EL 11 DE AGOSTO DE 2021**

Escanea el Código QR o visita el sitio web www.marn.gob.gt/Reglamento-164-2021 para conocer a detalle los plazos y obligaciones que establece este Reglamento.

¿Quiénes son los entes que deben cumplir este Reglamento?

Estas son algunas de las consideraciones que debes tener en cuenta, si tú, como persona individual o jurídica, pública o privada, nacional o extranjera, desarrollas alguna de las siguientes actividades en cualquier parte del territorio del país:

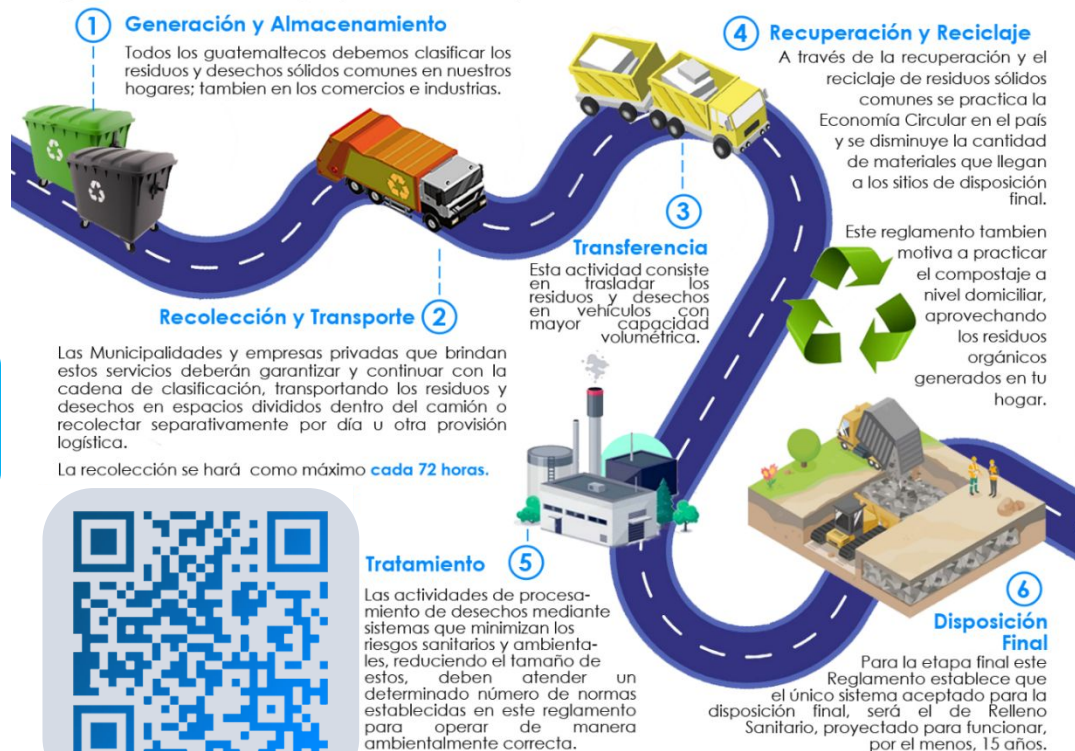

CLASIFICACIÓN DE LOS RESIDUOS Y DESECHOS SÓLIDOS COMUNES

El MARN invita a Clasificar los Residuos y Desechos Sólidos Comunes que generes en tu hogar, comercio, industria y cualquier espacio público del Municipio; según lo establecido en el Acuerdo Gubernativo 164-2021 para proteger el medio ambiente de tu entorno.



Escanea el Código QR para conocer más sobre la Clasificación

Escanea el Código QR para Descargar la Guía de Identificación Gráfica y conocer más sobre la Clasificación.

ORGÁNICO

¿Qué debo colocar en esta Clasificación?

Son productos de origen animal y vegetal, principalmente de los restos de alimentos, agricultura y jardinería. *Algunos ejemplos:*



INORGÁNICO

¿Qué debo colocar en esta Clasificación?

Son productos que no están compuestos de materia vegetal o animal y son de difícil descomposición por microorganismos. *Algunos ejemplos:*



Todos los demás residuos que se contaminen con aceites, líquidos y otros materiales que les haga perder el potencial de ser reciclados.

RECICLABLE

¿Qué debo colocar en esta Clasificación?

Algunos ejemplos:



Información Agroclimática



Para acceder al detalle de la información,
escanea el código QR.



Generalidades

Documento elaborado por el equipo de trabajo conformado por los departamentos de: El Centro de Información Estratégica Agropecuaria, Laboratorio de Información Geográfica, Cobertura Vegetal y Uso de la Tierra, y Departamento de Suelos, de la Dirección de Información Geográfica, Estratégica y Gestión de Riesgos -DIGEGR- del Ministerio de Agricultura, Ganadería y Alimentación -MAGA-.

Características del municipio:

- Geográficas
- Biofísicas
- Productivas

Temáticas:

- Mapa de características geográficas y biofísicas
- Capacidad de uso de la tierra
- Taxonomía de suelos
- Descripción de las principales características
- Condiciones climáticas
- Cobertura vegetal
- Uso de la tierra año 2,020
- Fechas promedio de etapa fenológica ciclo de primera (cultivo de maíz/ frijol).

Se exponen las **potencialidades** y **limitaciones** del municipio en forma general.

INFORMACIÓN AGROCLIMÁTICA

Municipio de San Juan Comalapa, Chimaltenango

Características geográficas y biofísicas

El municipio se localiza al norte del departamento; con las colindantes siguientes:

Al Norte: Con los municipios de Santa Apolonia y San José Poaquil.

Al Sur: Con los municipios de Santa Cruz Balanyá y Zaragoza.

Al Este: Con el municipio de San Martín Jilotepeque.

Al Oeste: Con el municipio de Tecpán Guatemala.

Su extensión es de 85.68 km², equivalentes al 4.6% del departamento.

Se localiza entre los 1,500 a 3,000 msnm y predominan altitudes entre 1,500 a 2,000 msnm en un 99.9% de la superficie del municipio.

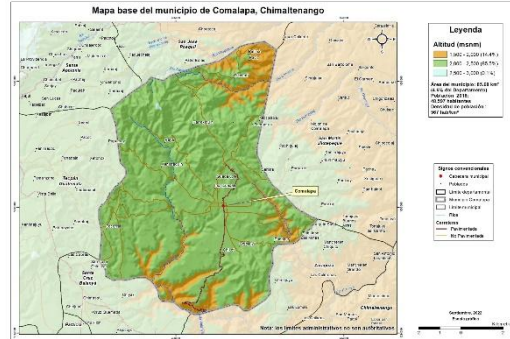

Capacidad de Uso de la Tierra

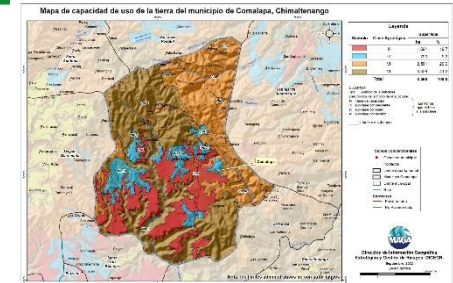

Según los datos del mapa, la aptitud agrícola ocupa una superficie del 28.9%. La aptitud agroforestal tiene una superficie del 29.9%; (MAGA-IGAC, 2010).

Taxonomía de suelos

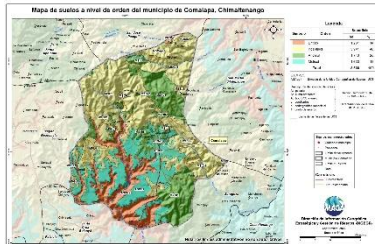

Se clasificó taxonómicamente los suelos, en el que se determinó que el 46.0% son Inceptisoles seguido de los Andisoles (de origen volcánico) (20.3%) y Molisoles (19.1%).

Condiciones Climáticas

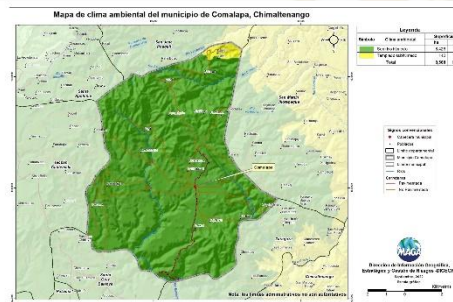

Respecto a condiciones climáticas predomina el clima Semifrío (14.3-17°C) con el 98.3%, seguido de Templado (17.1-20.7°C) con el 1.7% de la superficie del municipio. Con respecto a la humedad, presenta el régimen húmedo con el 98.3% de la superficie del municipio y régimen subhúmedo con el 1.7%. La precipitación promedio anual que prevalece se encuentra en el rango de 1,001 a 2,000 mm anuales. Dada la distribución de la precipitación pluvial, en época seca (noviembre a abril) se requiere de riego. Dentro de las principales amenazas naturales está la ocurrencia de heladas en categoría Muy Alta (diciembre a febrero), sequías en categoría Alta (junio a agosto). (MAGA, 2012)

Cobertura Vegetal y Uso de la Tierra

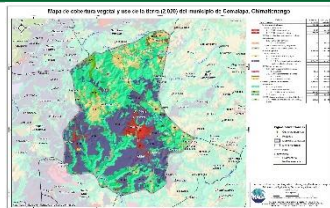

Territorios Artificializados 3.63%: con tejido urbano, agroindustria, cementerio.
Territorios Agrícolas 46.32%: con cultivos anuales como granos básicos (maíz y frijol) 12.28%, hortalizas (papa, cebolla, repollo, zanahoria, lechuga y otros) 33.19%, cultivos permanentes herbáceos fresa 0.12%, cultivos permanentes arbustivos café 0.60% y frutales deciduos 0.07%.
Bosques 47.70% y medios seminaturales 2.35%: correspondiente a las categorías de bosque mixto 46.27%, plantaciones de coníferas 1.38%, árboles dispersos con 0.05%, medios con vegetación arbustiva y/o herbácea 2.35%.

Fecha promedio de etapa fenológica (cultivo de maíz / frijol)

Primera cosecha

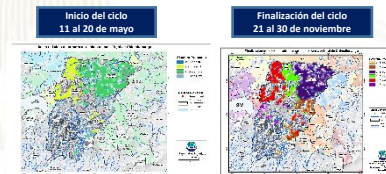

Segunda cosecha

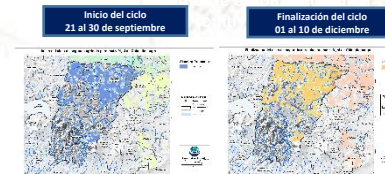

¿Qué son?

Son centros en donde se imparten cursos de capacitación técnica laboral y formación emprendedora; en espacios físicos proporcionados por la comunidad, municipalidades, organizaciones no gubernamentales, iglesias y otros.

¿Cuál es su objetivo?

Contribuir al desarrollo de oferta formativa vinculada a familias ocupacionales y cualificaciones con significación en el empleo, que proporcione la formación adecuada a personas jóvenes y adultas para su inserción en el mercado productivo y que responda a la demanda laboral.

Alianzas

Se realizan alianzas con municipalidades y otras organizaciones quienes proveen espacio físico y equipo para implementar los cursos.

También el Ministerio de Educación a través de la Dirección General de Educación Extraescolar, facilita equipo en diversas áreas e instructores para atender a los estudiantes.





Oportunidades

- Capacitarse en áreas técnicas con demanda productiva.
- Desarrollo de competencias para la vida, el trabajo y la formación emprendedora como ejes transversales para fortalecer la empleabilidad.
- Desarrollo de habilidades blandas en los jóvenes y adultos que participan en los cursos de formación.
- Disminución de la brecha entre educación y empleo a través de los cursos de formación.





¿Qué son?

Son centros de formación y capacitación extraescolar, asociadas al área agropecuaria en donde el campo o parcela de tierra es el espacio de aprendizaje, en el cual los participantes aprenden, fortalecen y tecnifican sus conocimientos y capacidades con la orientación de especialistas técnicos para el aprovechamiento de los recursos en el marco del Programa de Alimentación Escolar, PAE.

¿Cuál es su objetivo?

Promover buenas prácticas agropecuarias a través de la formación y capacitación, desarrollando competencias asociadas al área agrícola y pecuaria para tecnificar capacidades técnicas de los participantes para constituirse en proveedores del Programa de Alimentación Escolar, para obtener el certificado de Productor Agropecuario con Especialidad en Alimentación Escolar.

Alianzas

Se realizan alianzas con municipalidades y otras organizaciones gubernamentales y no gubernamentales quienes: autorizan y gestionan el uso de un espacio físico de terreno, proporcionan insumos, servicios básicos y personal para mantenimiento.

- Certificación de la formación modular a través del Programa Centros Municipales de Capacitación y Formación Humana, CEMUCAF.
- Certificación de la Competencia Técnico Laboral para acreditar “Productores Agropecuarios con Especialidad en Alimentación Escolar.
- Dotación de Módulos Formativos físicos o digitales para el desarrollo de procesos formativos.
- Transferencia Metodológica a técnicos de las ETCAE.





Oportunidades

- Formación, capacitación y tecnificación.
- Productores locales acreditados y certificados en competencias agropecuarias.
- Desarrollo comunitario y reactivación de la economía local.
- Reducción de barreras de género.
- Empoderamiento de la mujer.
- Prevención de la migración irregular.
- Desarrollar habilidades de lectoescritura y matemática funcional, así como completar sus ciclos educativos a través de modalidades flexibles.
- Vínculo entre las OPF y Productores Locales para la provisión y suministro de alimentos como lo establece la Ley de Alimentación Escolar.





¿Qué son?

Son espacios comunitarios educativos que, mediante el uso de herramientas tecnológicas y metodologías innovadoras, facilitan a la población educativa el desarrollo y fortalecimiento de procesos formativos pertinentes a su contexto y necesidades. Está dirigido para estudiantes del Sistema Educativo Nacional.



Alianzas

- ✓ Se gestiona la firma de convenio con las Municipalidades por 5 años para que apoyen con el espacio físico, pago de internet, energía eléctrica y seguridad.
- ✓ El Ministerio de Educación designa al instructor y facilita el equipamiento en coordinación con la cooperación.



¿Cuál es su objetivo?

Propiciar el desarrollo de la población a través de procesos de aprendizajes significativos, autónomos y colaborativos, mediante el uso de herramientas tecnológicas, en un modelo educativo flexible, pertinente y de calidad.





Oportunidades

- Iniciar o continuar estudios en forma gratuita en el Programa Nacional de Educación Alternativa PRONEA
 - En el Nivel de Educación Primaria (de 13 años en adelante)
 - Nivel de Educación Media ciclo básico (de 15 años en adelante) y diversificado (de 17 años en adelante).
 - Avanzar a su propio ritmo.
 - Si ha extraviado su papelería de estudios, puede solicitar una evaluación por suficiencia para acreditar su formación y continuar estudiando.
- Acceso a computadoras e internet en forma gratuita para procesos formativos.
- Acompañamiento por parte de un tutor.



LIBERTAD
15 DE
SEPTIEMBRE
DE 1821

Análisis de seguridad en el municipio de San Juan Comalapa

Tendencia histórica de la incidencia criminal

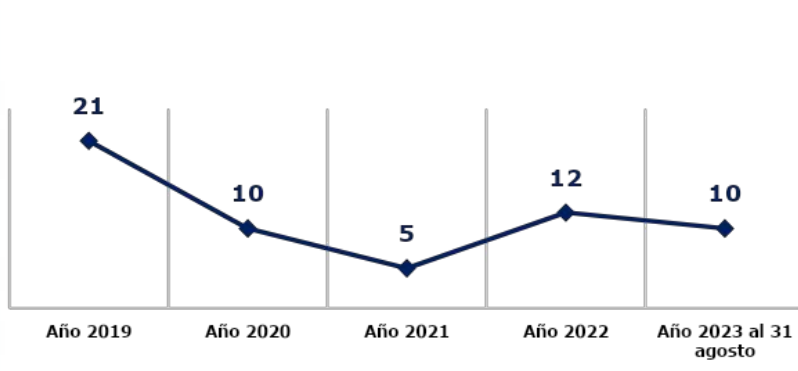

Hechos delictivos comparados

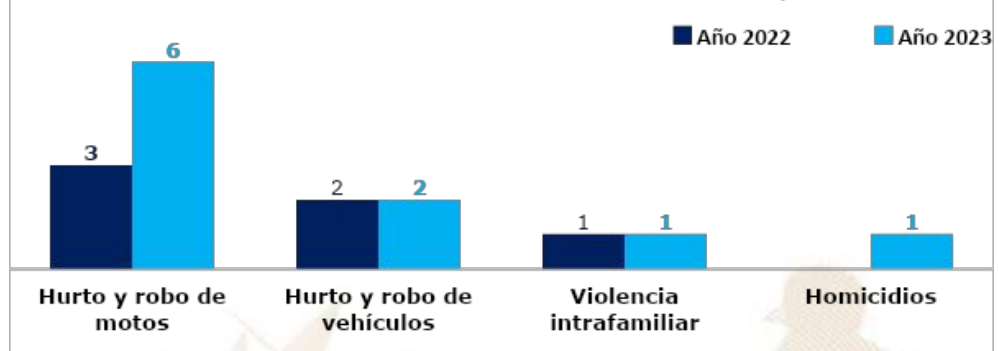

Análisis:

- ❑ En el ranquin de criminalidad, el municipio de Comalapa se ubica en la 127ª posición a nivel nacional.
- ❑ En el año 2023, el hurto y robo de motocicletas registra un aumento del 100% en comparación con el año 2022.
- ❑ En el año 2023, se reporta un aumento de 1 homicidio, en comparación con el año 2022, lo que representa el 100%.
- ❑ Los hechos registrados han ocurrido los días miércoles, viernes y domingo en horario de 16:00 a 24:00 horas.
- ❑ Focalización de los servicios institucionales: seguridad a mercados, terminal de buses, calles principales, tiendas y abarroterías, calles principales del municipio, aldeas y caseríos, centros educativos.
- ❑ Las rutas que se comunican con el municipio son: vías principales que conecten con municipios aledaños (Patzaj, Simajhuleu, Las Lomas, Panabajal).

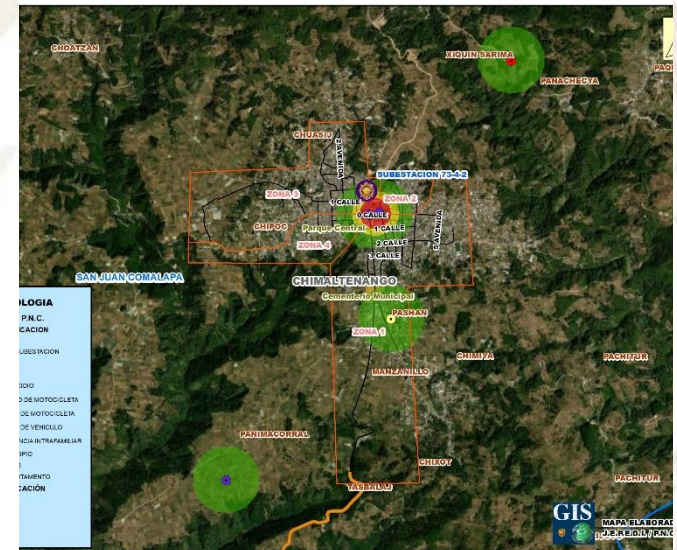

Gestión integral de la seguridad

❑ **Objetivo institucional en el municipio**

Realizar actividades operativas (patrullajes, puestos fijos y operativos policiales) en los lugares donde se han registrado hechos negativos y donde exista más aglomeración de personas (plazas, mercados, paradas de buses, eventos deportivos u otros), para garantizar la vida, la integridad física y la seguridad de las personas y sus bienes.

❑ **Servicios policiales**

Dependencia policial	Talento humano	Recurso de movilidad		Tasa de policías por habitantes	Kilómetros que recorre cada unidad policial
		Vehículos	Motocicletas		
Subestación 73-4-2, San Juan Comalapa	19	1	1	Se dispone de 3 policías por cada 10,000 habitantes.	1 unidad policial cubre 183K ² de demarcación.
Otras dependencias policiales de apoyo					
Delegación de la Subdirección General de Prevención del Delito (Chimaltenango).	8	1	--		
Delegación de la División Especializada en Investigación Criminal (Chimaltenango).	18	4	--		
Delegación de la División Nacional contra el Desarrollo Criminal de las Pandillas (Chimaltenango).	4	1	--		
Delegación de Departamento de Tránsito.	22	1	2		
Delegación de la División de Protección a la Naturaleza (Chimaltenango).	4	1	--		

❑ **Coordinación interinstitucional**

✓ Con instituciones del sector justicia, salud, educación y autoridades locales.

Sistema de Información Cultural - SIC -

¿Qué es el Sistema de Información Cultural SIC?

Es una herramienta virtual al servicio de la sociedad. Registra, sistematiza y difunde información sobre la cultura diversa de nuestro país a nivel nacional.



MUNAG
Museo Nacional de Arte de Guatemala
The milicias de riqueza cultural.



¿Qué encontramos en el SIC?

Información de más de 500 lugares del patrimonio cultural y natural, más de 130 recetas de gastronomía tradicional; manifestaciones de la espiritualidad y religiosidad popular; escuelas y universidades de arte y cultura; legislación cultural; premios y reconocimientos para artistas, académicos y gestores culturales.

Una biblioteca virtual, noticias, vídeos culturales... y mucha más información de la rica y variada cultura de Guatemala.

Registro Nacional de Artistas - RENART -

En el SIC también se encuentra el **Registro Nacional de Artistas RENART**:

- El RENART permite conocer cuántos artistas hay a nivel nacional. Apoyar a visibilizarlos y ampliar posibilidades de ofertar sus servicios artísticos.
- Actualmente hay más de 5,300 artistas registrados de los diversos municipios de Guatemala.
- Cada artista se registra por iniciativa y voluntad propia. Al registrarse recibe una certificación llamada **Número Único de Artistas -NUA-**. Este certificado puede ser utilizado convenientemente para gestionar apoyos en el Ministerio de Cultura y Deportes, y en otras instituciones nacionales y extranjeras.
- En el SIC el artista encontrará un tutorial que le guiará para registrarse en el RENART.



sicultura.gov.gt



La información cultural en el SIC, se puede encontrar desglosada por municipios:

Por ejemplo, en el municipio de **San Juan Comalapa**, departamento de Chimaltenango, se encuentra la siguiente información de sus recursos culturales:

Tipo de recurso cultural registrado:	Cantidad
Patrimonio Cultural Material o Tangible (Bienes inmuebles, muebles y sitios arqueológicos)	9
Patrimonio Cultural Inmaterial o Intangible (Arte Tradicional, Gastronomía Conocimientos y Oficios Tradicionales, etc.)	2
Patrimonio Natural (Reservas de la biósfera, monumentos naturales, reservas y parques nacionales, etc.)	0
Arte (Grupos artísticos y Artesanos)	19
Educación y Formación Cultural (Academias de Arte, Academias de Idiomas, Centros de Investigación, Conservatorios de Música, etc.)	0
Espacios Culturales (Centros Culturales, Museos, Teatros y Auditorios, Bibliotecas, etc.)	4
Gestión Cultural (Asociaciones Culturales, Comités de Cultura, Fundaciones Culturales, Cofradías y Hermandades, etc.)	10
Casa de Desarrollo Cultural	1

¿Cuántos artistas hay en mi municipio?

Cada municipio, puede conocer quiénes, cuántos y dónde están sus artistas a través del **RENART**.

En el municipio de **San Juan Comalapa**, departamento de Chimaltenango, están registrados **82 artistas**: de artes visuales, escénicas, música, literatura y cinematografía.

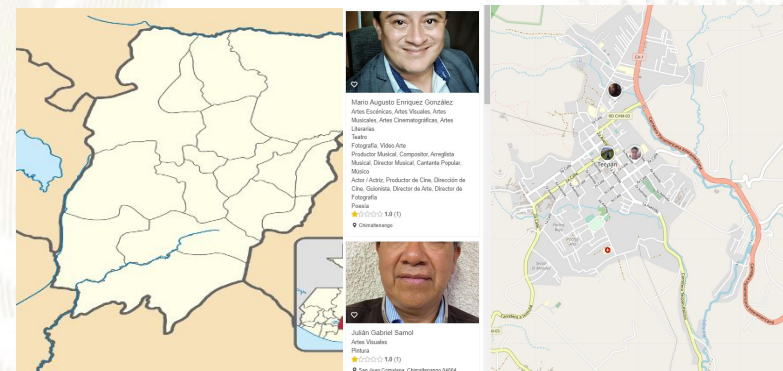

Oficinas Municipales de Agua y Saneamiento - OMAS -



¿Qué es una Oficina Municipal de Agua y Saneamiento –OMAS-?



Es la oficina técnica municipal creada con el propósito de fortalecer la gestión sostenible y la prestación de los servicios de agua potable y saneamiento.

- 🟡 Agua potable
- 🟡 Aguas residuales (negras)
- 🟡 Residuos y desechos sólidos (basura)



OMAS Beneficios de contar con una OMAS

1



ECONÓMICOS

Mejora la recaudación por la prestación de los servicios de agua y saneamiento

POLÍTICOS

Reduce conflictos sociales mejorando la gobernabilidad e integridad.



2

3



TÉCNICOS

Optimiza la coordinación interinstitucional

SOCIALES

Contribuye a la reducción de índices de desnutrición, mejora la salud y el bienestar general de la población



4

Oficinas Municipales de Agua y Saneamiento - OMAS -

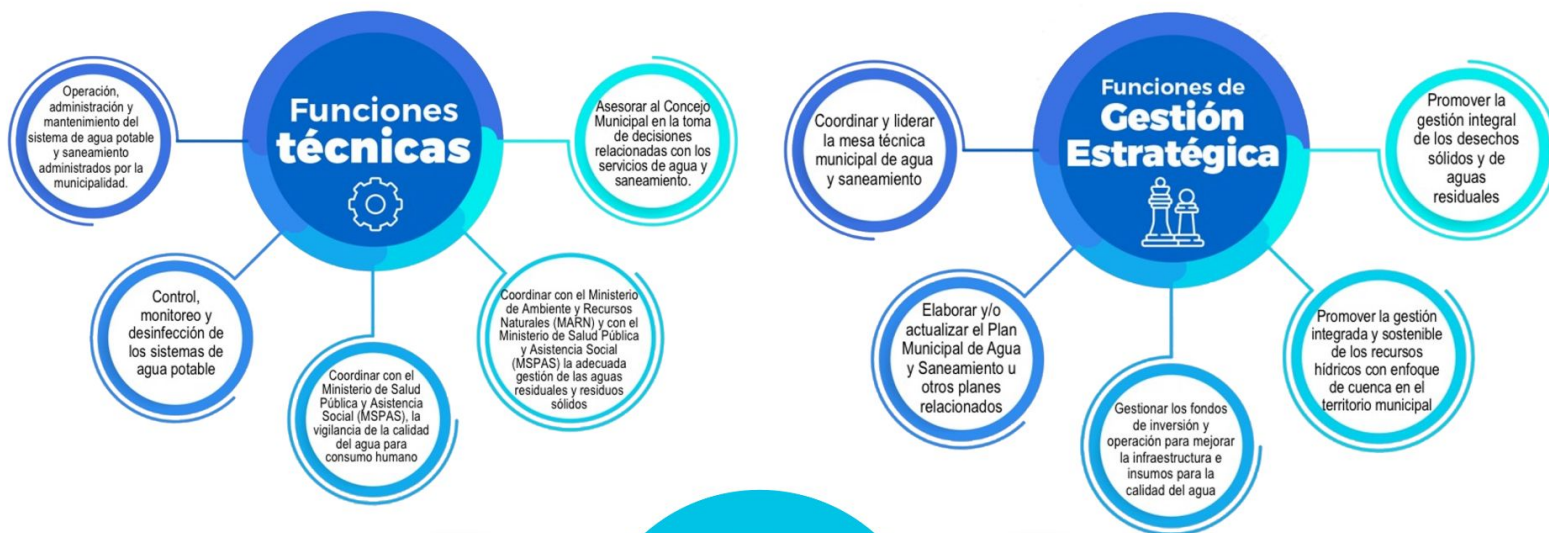

Inventario de atractivos turísticos



- ❖ Es la herramienta que registra ordenadamente los factores físicos y culturales de los atractivos turísticos, conformando la oferta turística del país. Se elabora en 2 fases: 1) registro de la información (categorización), 2) evaluación de los recursos (jerarquización).
- ❖ Los atractivos turísticos están clasificados en 5 jerarquías:
 - ❖ Los atractivos jerarquía 5 presentan rasgos excepcionales de interés y valor mundial, de gran significancia para el mercado turístico internacional y que atraen un flujo importante de visitantes.
 - ❖ Los atractivos jerarquía 4 son aquellos con características singulares y representativos para la región Centroamérica y visitantes nacionales, ya sea por sí solo o en conjunto con otros recursos contiguos y aptos de aprovecharse.
 - ❖ Los atractivos jerarquía 3 presentan algún rasgo llamativo de representatividad nacional. Son oferta complementaria para visitantes internacionales.
 - ❖ Los atractivos jerarquía 2 representan oferta para turistas del departamento o región donde se ubica, se encuentran en lugares donde no se han desarrollado facilidades turísticas complementarias. (hoteles, restaurantes, otros servicios).
 - ❖ Los atractivos jerarquía 1 son oferta para turistas del mismo municipio.

Para el municipio de Comalapa, departamento de Chimaltenango, se registra en el inventario, la siguiente información de los atractivos turísticos.

RECURSO TURÍSTICO	TIPO	SUBTIPO	JERARQUÍA
Galería de Arte de Oscar Peren	Culturales	Galería de Arte	2
San Juan Bautista	Culturales	Iglesia	2
Galería de Arte Andrés Cucuchich	Culturales	Galería de Arte	1
Galería de Arte de Feliciano Bal	Culturales	Galería de Arte	1
Galería de Arte Gabriel	Culturales	Galería de Arte	1
Galería de Arte Roberto Peren	Culturales	Galería de Arte	1
Murales Artísticos de Comalapa	Culturales	Manifestación Cultural	1
Museo de Arte Maya	Culturales	Museo	1
Museo Rafael Alvarez Ovalle	Culturales	Museo	1

La actualización del registro y evaluación de los atractivos turísticos se realiza por medio del departamento de Planeamiento turístico de INGUAT.

PLANTA TURÍSTICA REGISTRADA

- ❖ Se registran establecimientos de hospedaje, agencias de viajes, academias de español, transporte turístico terrestre y guías de turistas. A través de este registro cada municipio puede conocer cuántos y cuáles empresas y servicios turísticos están registrados y dónde están ubicados.
- ❖ En el sitio <https://registro.inguat.gob.gt/> se puede consultar el directorio de servicios turísticos registrados, así como los formularios y requisitos para solicitar la inscripción.

- ❖ Para incrementar el nivel de calidad de los servicios turísticos el INGUAT otorga a las empresas registradas y a los restaurantes que cumplen con los requisitos de la normativa técnica, los distintivos “sello Q”, “sello Q Verde” y “bioseguridad turística”.



Escanea el código QR para acceder al registro de servicios turísticos:



En el municipio de SAN JUAN COMALAPA, departamento de CHIMALTENANGO, se registra:

SERVICIOS TURÍSTICOS

3 Establecimientos de Hospedaje, siendo 0 de ellos **Aptos para la Actividad Turística** con disponibilidad de 0 Habitaciones y 0 Plazas Cama.

1 Agencias de Viajes.

2 Guías de Turistas.

17 Empresas de Transporte Turístico Terrestre con disponibilidad de 31 unidades y un total de 605 asientos.

No cuenta con Academias de Enseñanza de Español como Segundo Idioma.

DISTINTIVOS DE CALIDAD

Los Distintivos de Calidad y Sostenibilidad Turística son otorgados a los servicios turísticos que garantizan a sus clientes, la implementación de un proceso de mejora continua y el cumplimiento de estándares de calidad y sostenibilidad en sus operaciones.

Los servicios turísticos que cuentan con este Distintivo que otorga el INGUAT de manera gratuita, han pasado por un proceso interno en donde se establecen controles en los procesos y servicios, para la satisfacción de los turistas, así como la seguridad y confort de las instalaciones.

Para mayor información: calidad.turistica@inguat.gob.gt

Política para la Generación y Recaudación de Ingresos Propios - PGRIP - San Juan Comalapa, Chimaltenango



Contexto

Durante el 2022 el INAP asistió técnicamente a 101 municipalidades para elaboración de la Políticas para la Generación y Recaudación de Ingresos Propios, con el objetivo de apoyar a las municipalidades en la elaboración de un documento que contenga lineamiento que le permitan a mejorar la recaudación de ingresos propios convencionales y no convencionales.

Política para la Generación y Recaudación de Ingresos Propios - PGRIP- San Juan Comalapa, Chimaltenango

Aunque las propuestas de PGRIP han sido diseñadas según las necesidades de cada contexto, todas ellas parten de una matriz común en la que se expone



Diagnóstico

1.Ingresos 2021 Fuentes 31	Q. 14,368,753.80
1.Egresos 2021 Fuente 31	Q. 2,500,000.00
1.Superávit presupuestario 2021	Q. 11,868,753.80

Esquema General de PGRIP

Auto diagnóstico financiero de la municipalidad	Muestra los déficits presupuestarios y las brechas que se generan por la falta de ingresos propios, identificando las tasas, arbitrios e impuestos que la municipalidad puede cobrar pero que no está cobrando y las razones por las cuales no lo hacen.
Identificación de Potenciales	Fuentes potenciales de ingresos no convencionales que permitan diseñar estrategias para hacer efectiva su recaudación.
Lineamientos para la generación de ingresos convencionales	Evaluación de los ingresos propios convencionales que la municipalidad está dejando de percibir, propuestas de mecanismos para mejorar los ingresos (arbitrios, tarifas e impuestos que puede cobrar la municipalidad de acuerdo a la normativa vigente).
Lineamientos de acción para ingresos no convencionales	Propuesta de los ingresos no convencionales que se pueden obtener en base al potencial económico y los recursos físicos y naturales disponibles en el municipio, así como de los mecanismos que se pueden aplicar para generar estos ingresos.

Identificación de Potenciales

Elementos del paisaje: Reforestación y desarrollo, vivero municipal, astilleros; Aguas Calientes, San Juan Palima, Payá, Chi Perén y Patzaj.

Recursos económicos productivos: Cultivos de maíz, frijol, alverja china y criolla, mora, café, habas entre otras.

Recursos recreativos, deportivos y culturales: Estadio municipal, canchas polideportivas y de baloncesto, torneos municipales de fútbol y baloncesto, feria patronal.

Lineamientos para la generación de ingresos convencionales

- **Lineamiento:** Establecer, actualizar y mantener un catastro, que permita identificar y tener un registro sistemático de los establecimientos comerciales y propiedades que estén dentro del perímetro, para mejorar el cobro del IUSI, y de todos los servicios básicos, así como control de la apertura de negocios; que dicho registro contenga información completa con relación a todos los servicios que brinda la municipalidad, para tener un buen control de cobro de los mismos.
- **Lineamiento:** A través del Concejo Municipal, se debe actualizar el Plan de Tasas Administrativas (Emisión de licencias, certificaciones, inscripciones en los libros municipales), Tasas por servicio (agua potable, recolección de basura y servicios de limpieza) y Tasas por uso privativo (rentas y alquileres: piso plaza, uso de locales para la feria, alquiler del salón municipal, entre otros).
- **Lineamiento:** Se debe Incluir a la sociedad civil, por medio del Consejo Municipal de Desarrollo (COMUDE), en la validación de propuestas de actualización de las tarifas por prestación de servicios municipales y en la creación de un reglamento para el cobro de contribuciones por mejoras, ya que esto facilita la aceptación del pago por los vecinos del municipio.

Lineamientos para la generación de ingresos no convencionales

- **Lineamiento:** Para continuar desarrollando la fuente Activa de ingresos propios no convencionales, "Reforestación y Desarrollo" vinculada a Elementos del paisaje por el ambiente, recursos naturales y geografía natural del municipio; debe ser visionaria y seguir fortaleciendo dicha actividad de modo se puedan reforestar más áreas deforestadas, impactando positivamente el medio ambiente.
- **Lineamiento:** potencializar y convertirlo en una fuente generadora de ingresos no convencionales, conformando alianzas público-privadas y mancomunar esfuerzos con otras instituciones gubernamentales, para facilitar los procesos de exportación de los productos, hecho que representa un foco potencial para el desarrollo económico local.
- **Lineamiento:** Para desarrollar la fuente potencial de ingresos propios no convencional como lo son: el Astillero aguas calientes, astillero San Juan Palima, astillero Payá, astillero Chi Perén, Astillero Patzaj; que se vinculan con los Elementos del paisaje por el ambiente, recursos naturales y geografía natural del municipio; por lo tanto, debe realizar una evaluación para saber cómo potencializar los beneficios que se puedan sacar de ellos.

Monitoreo Índice de Gobernanza en Seguridad Alimentaria y Nutricional (SAN)

Esta herramienta tiene como finalidad la autoevaluación del desempeño de la COMUSAN y la calidad de su gestión, asimismo conocer las potencialidades y áreas a mejorar de dicha comisión en un momento determinado, definiendo un índice de gobernanza en SAN que permita la toma de decisiones consensuadas y oportunas por la COMUSAN.



Esta herramienta consiste en una aplicación que por medio de algoritmos, combina datos de 31 variables y 7 indicadores para definir un Índice de Gobernanza en SAN.



Participación: **6 variables**
Equidad: **5 variables**
Transparencia: **3 variables**
Eficiencia: **4 variables**
Capacidad de respuesta institucional: **8 variables**
Coordinación: **3 variables**
Marco regulatorio: **2 variables**



El Índice de Gobernanza se clasifica en tres niveles:

-  Nivel débil de Gobernanza en SAN: **Entre 0% y 49.99%**
-  Gobernanza en SAN aceptable: **Entre 50% y 79.99%**
-  Gobernanza en SAN totalmente aceptable: **Entre 80% y 100%**

Municipio de San Juan Comalapa

Información	Datos	Ranking Departamental	Ranking Municipal	Mapa
-------------	-------	-----------------------	-------------------	------



Monitoreo de Gobernanza en SAN



Año 2023

Cuatrimestre q1

Departamento Chimaltenango

Municipio Comalapa

- Débil entre 0% y 49.99%
- Aceptable entre 50% y 79.99%
- Totalmente Aceptable entre 80% y 100%

Índice de Gobernanza en SAN

63%

Gobernanza Aceptable en SAN

Resumen de Indicadores

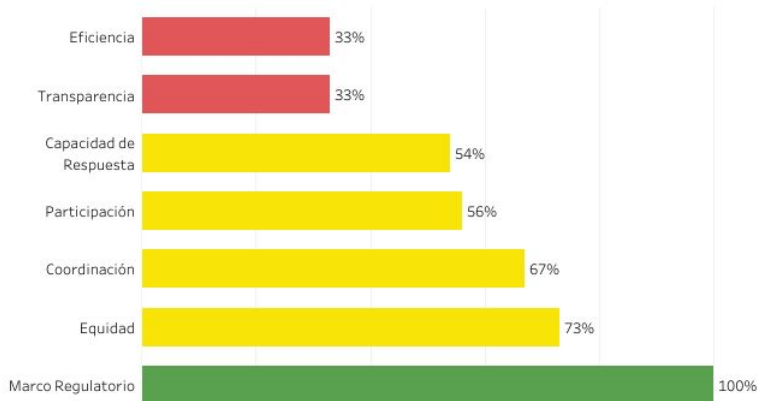

Mapa de Ubicación

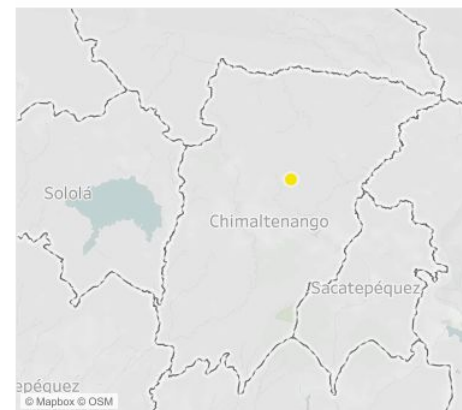

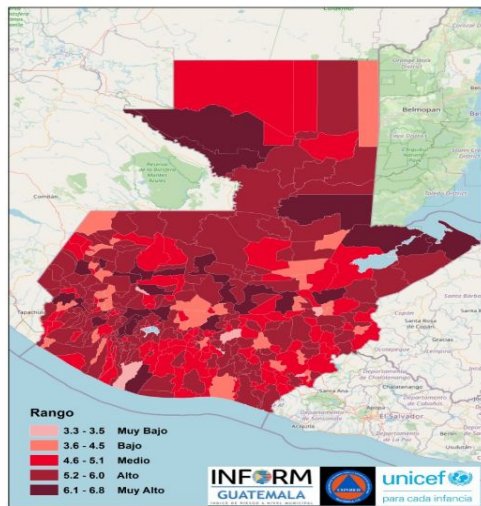

Estructura



SAN JUAN COMALAPA, CHIMALTENANGO

Clasificación de Riesgo

BAJO

El municipio presenta eventos naturales periódicos y factores de degradación ambiental, con elementos que visibilizan un índice medio de vulnerabilidad y falta de capacidades / recursos para la respuesta ante eventos de distinto origen.

Índice de Riesgo de Desastres

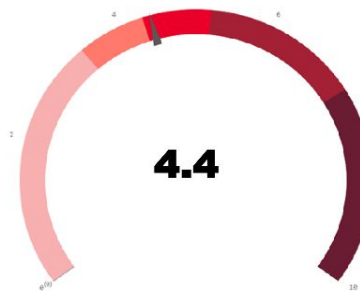

INFORM Guatemala, es una herramienta nacional, abierta, objetiva y transparente que sirve para valorar el riesgo de desastres, a partir de la identificación de amenazas, vulnerabilidades y capacidades de respuesta en los 340 municipios del país.

SIMPLIFICA e INTEGRA
Información sobre el riesgo de desastres a nivel municipal en Guatemala

TOMA DE DECISIONES

Mapa municipal



Escala 0—10



INFORM RISK 2021 GUATEMALA

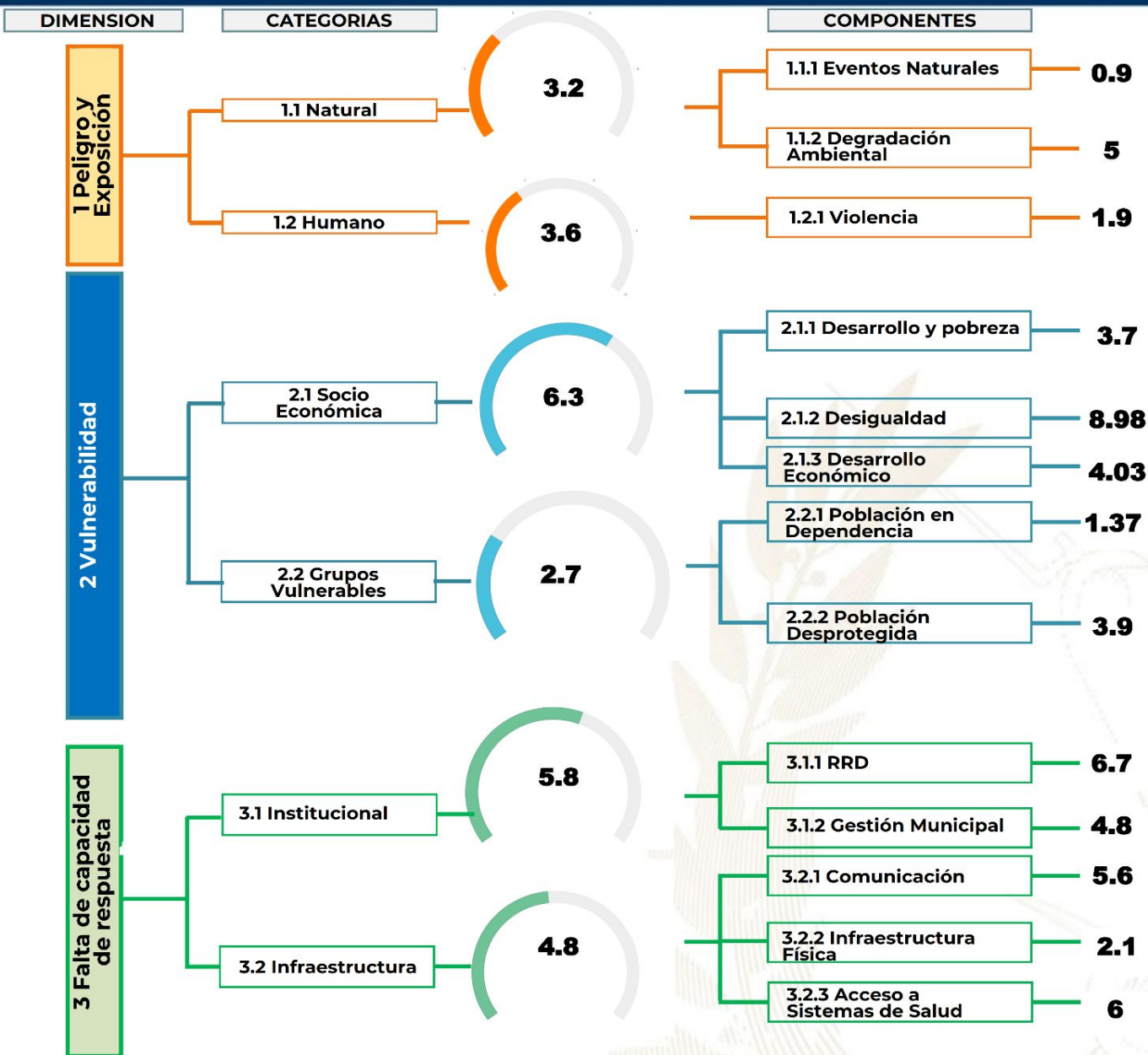

- Procesos importantes para seguimiento:**
- Ordenamiento territorial
 - Plan Municipal de Respuesta
 - Marco Nacional de Recuperación
 - Normas para la Reducción de Desastres 1-4
 - AGRIP
 - Conformación de Coordinadoras para la Reducción de Desastres.
 - Integración de Instancias Municipales para la Gestión Integral del Riesgo de Desastres.



Escala de 0—10 (menor a mayor índice de acuerdo a la metodología INFORM GT).

Oferta Programática Dirigida a los Gobiernos Locales

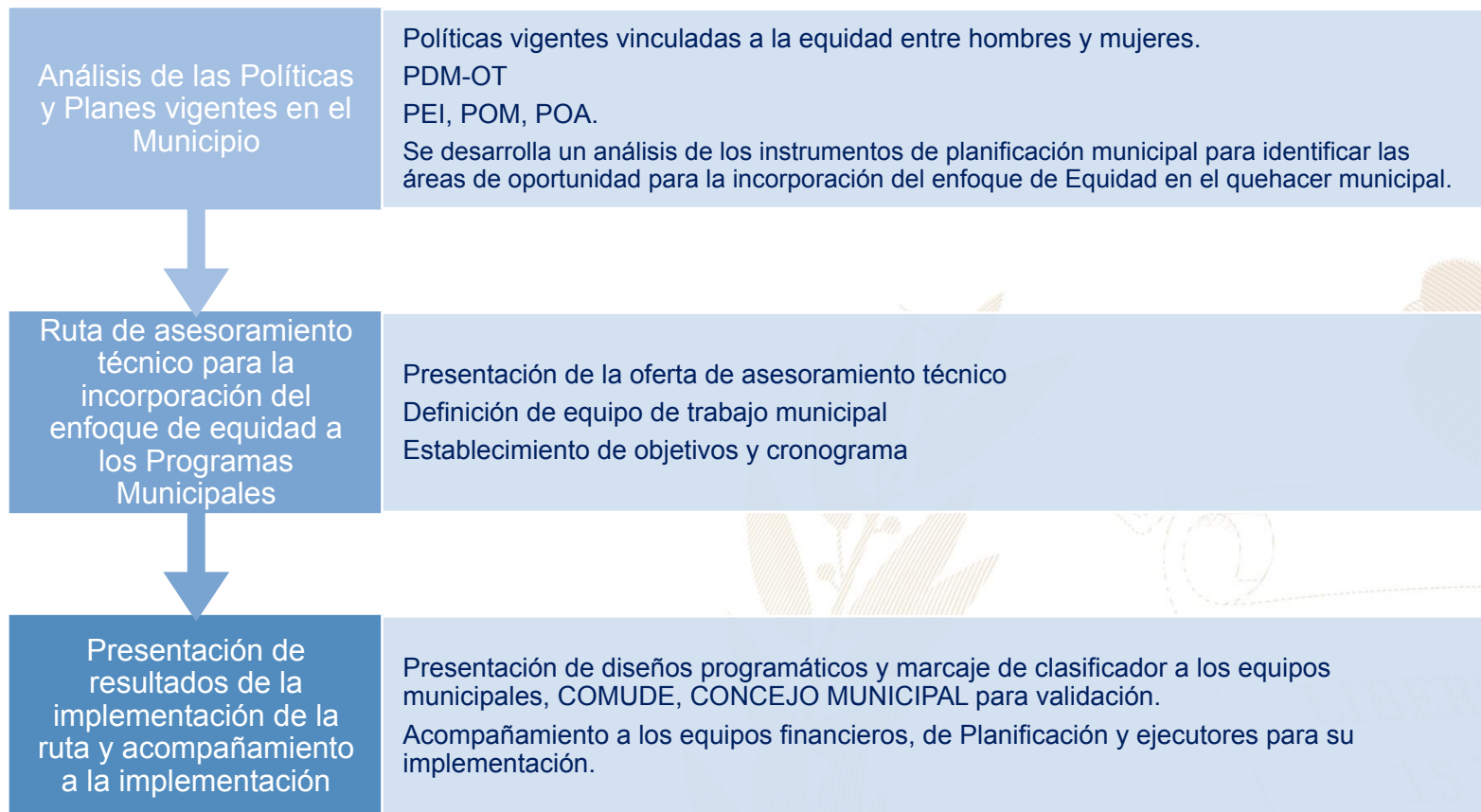

Más información aquí

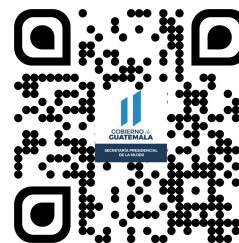
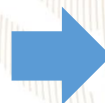

San Juan Comalapa, Chimaltenango



Educación, capacitación y formación

- Se realizaron talleres de prevención de violencia contra la mujer, también se realizaron participación sociopolítico, dirigido por la ligerezas del casco urbano y rural. Al igual que se realizaron talleres de género y cambio climático dirigido por las mujeres en la comunidad..



Emprendimiento y/o productividad

- Se realizaron cursos de canasta dirigidas por mujeres del casco urbano y rural. Elaboración de Jabón de líquido, en bola, cloro y también se realizaron curas de cocina, en la que se les enseñó, ensaladas de frutas, panadería y repostería dirigida por las mujeres del área urbana y rural.

También se realizaron ferias de emprendimiento en la plaza central.



Asistencia social

- Gestión y coordinación de apoyo en servicios médicos, terapias psicológicas, jornadas médicas, transferencias monetarias y entrega de alimentos, coordinación del servicio médico de ambulancia para la atención de las personas que lo requieran.

- Se realizaron caminatas con personas con discapacidad.



Cultural

- Conmemoración de fechas importantes sobre la diversidad temática de género, así como, la promoción de actividades de ocio, recreación y deporte.

- Participación en festivales, ferias y demás actividades del municipio.

El Índice de Desarrollo Humano Municipal (IDH-M) describe el nivel de bienestar en una sociedad a partir de tres dimensiones básicas: educación, salud y nivel de vida. El IDH-M se mide entre 0 y 1, siendo 1 el mayor nivel de desarrollo humano.

A partir de los resultados del XII Censo Nacional de Población (INE, 2019), el **IDH-M para el municipio de Comalapa fue de: 0.66**. Este valor se encuentra por encima del promedio del IDH-M en el departamento de Chimaltenango (0.65) y por encima del promedio del IDH-M (0.63).

Las dimensiones del IDH-M que presentan mayor oportunidad de mejora en Comalapa son: **educación y nivel de vida**.

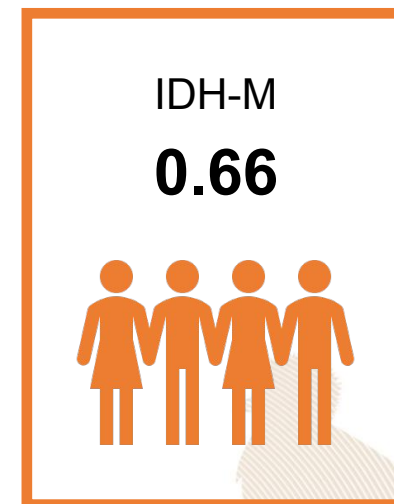

0.52

Educación

Esperanza educativa;
Escolaridad



0.85

Salud

Acceso a agua y saneamiento;
Materiales de pared y piso;
Supervivencia de hijos nacidos vivos



0.64

Nivel de Vida

Escolaridad de PEA;
Número de dormitorios por persona;
Tipo de ocupación de Población Ocupada;
Categoría ocupacional de Población Ocupada;
Ubicación geográfica

Referencias:

Instituto Nacional de Estadística de Guatemala (INE). (2019). XII Censo Nacional de Población y VII de Vivienda. Disponible en línea: <https://www.censopoblacion.gt/>
Programa de las Naciones Unidas para el Desarrollo (PNUD). (2022). Informe Nacional de Desarrollo Humano. Disponible en línea: <https://indhguatemala.org/visualizacion/>

El Índice de Privaciones Multidimensionales Municipal (IP-M) describe la pobreza a nivel municipal, para reflejar las carencias de los hogares en la calidad de la vivienda, en el empleo, en los logros educativos, en el acceso a servicios básicos de agua, saneamiento y energía, y en tecnología. El IP-M se mide entre 0 y 1, siendo 1 el mayor nivel de privaciones.

A partir de los resultados del XII Censo Nacional de Población (INE, 2019), **el IP-M para el municipio de Comalapa fue de: 0.35**. Este valor se encuentra por encima del promedio del IP-M en el departamento de Chimaltenango (0.33) y por debajo del IP-M en el país (0.32).

Las dimensiones del IP-M que presentan mayor oportunidad de mejora en Comalapa son: **tecnología y empleo**

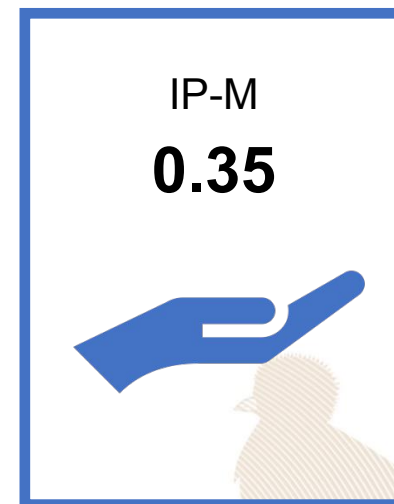

0.27

Vivienda

Materiales precarios en piso, techo y paredes;
Hacinamiento



0.37

Empleo

Trabajo infantil;
Empleo doméstico;
Trabajo no remunerado;
Categorías ocupacionales



0.14

Educación

Inasistencia escolar;
Rezago escolar;
Adultos sin escolaridad;
Adultos con menos de 6 años de escolaridad



0.21

Servicios básicos

Acceso restringido a agua;
Acceso restringido a saneamiento;
Sin energía eléctrica



0.77

Tecnología

Sin computadora en el hogar;
Sin internet en el hogar

Referencias:

Instituto Nacional de Estadística de Guatemala (INE). (2019). XII Censo Nacional de Población y VII de Vivienda. Disponible en línea: <https://www.censopoblacion.gt/>
Programa de las Naciones Unidas para el Desarrollo (PNUD). (2022). Informe Nacional de Desarrollo Humano. Disponible en línea: <https://indhguatemala.org/visualizacion/>

Comparación entre desempeño del municipio y el promedio departamental

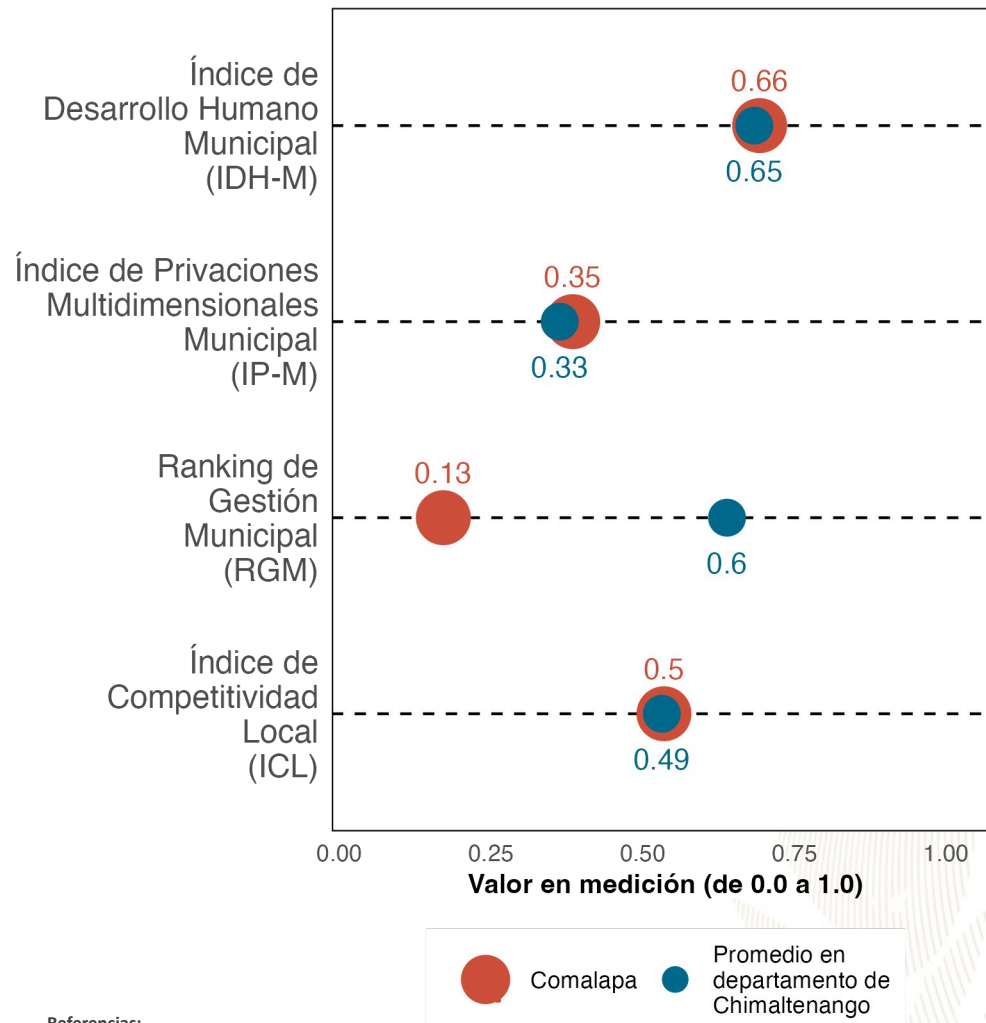

La gráfica compara el desempeño de **Comalapa** con el promedio de los municipios de **Chimaltenango** en distintas mediciones de desarrollo. Los resultados son:

Índice de Desarrollo Humano Municipal (IDH-M): **0.66**. Puesto **6** de **16**.

Índice de Privaciones Multidimensionales Municipal (IP-M): **0.35**. Puesto **10** de **16**.

Ranking de gestión municipal (RGM): **0.13**. Puesto **16** de **16**.

Índice de Competitividad Local (ICL): **0.5**. Puesto **8** de **16**.

Referencias:

Fundación Para el Desarrollo de Guatemala (FUNDESA). (2022). Índice de Competitividad Local. Disponible en línea: <https://www.fundesa.org.gt/indices-y-evaluaciones-de-pais/indice-de-competitividad-local>
 Programa de las Naciones Unidas para el Desarrollo (PNUD). (2022). Informe Nacional de Desarrollo Humano. Disponible en línea: <https://indhguatemala.org/visualizacion/>
 Secretaría de Planificación y Programación de la Presidencia (SEGEPLAN). (2022). Ranking de la Gestión Municipal 2020-2021. Disponible en línea: <https://ranking.segeplan.gob.gt/visor/>

Brecha para cada indicador por área

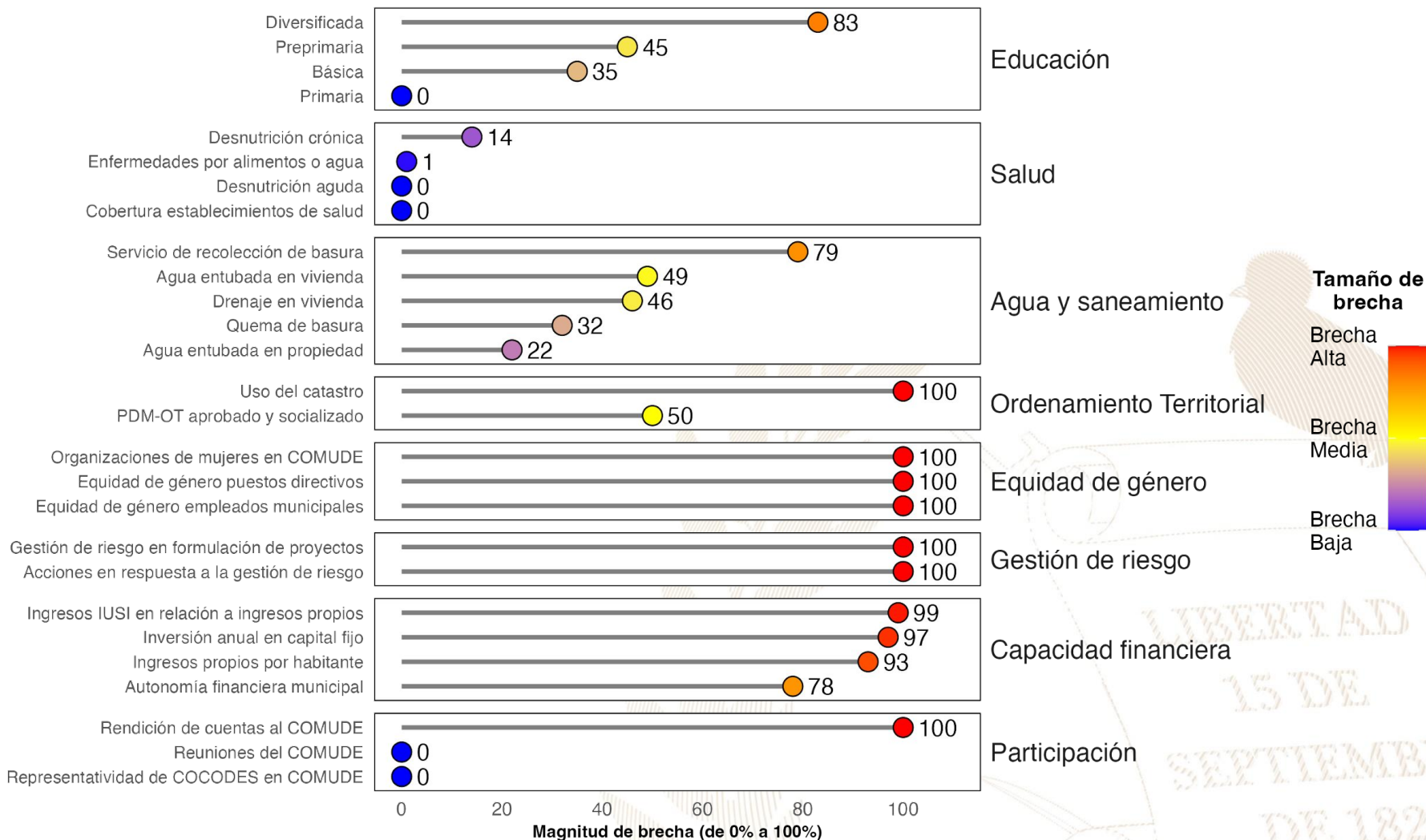

Referencias:

La selección de indicadores por área y la estimación de brechas para cada indicador se realizó con base en la información proporcionada a la Secretaría de Coordinación Ejecutiva de la Presidencia por los Ministerios de Educación y de Salud, así como en la información del Ranking de Gestión Municipal (SEGEPLAN, 2022) y el XII Censo Nacional de Población y VII de Vivienda (INE, 2019). Una brecha baja indica que hay poca necesidad de intervenir en el indicador. Una brecha media implica la necesidad de intervenir en el indicador para fortalecerlo. Una brecha alta implica mayor necesidad de intervenir para mejorar el desempeño en el indicador.

Instituto Nacional de Estadística de Guatemala (INE). (2019). XII Censo Nacional de Población y VII de Vivienda. Disponible en línea: <https://www.censopoblacion.gt/>

Secretaría de Planificación y Programación de la Presidencia (SEGEPLAN). (2022). Ranking de la Gestión Municipal 2020-2021. Disponible en línea: <https://ranking.segeplan.gob.gt/visor/>

Índice de Desarrollo Humano Municipal (IDH-M)

Si **Comalapa** eliminara las brechas en los indicadores de desempeño listados en la gráfica anterior, **los cinco indicadores que tendrían mayor impacto en el IDH-M serían:** (a) autonomía financiera municipal, (b) ingresos propios por habitante, (c) servicio de recolección de basura, (d) educación diversificada y (e) agua entubada en vivienda.

IDH-M estimado si brecha se elimina

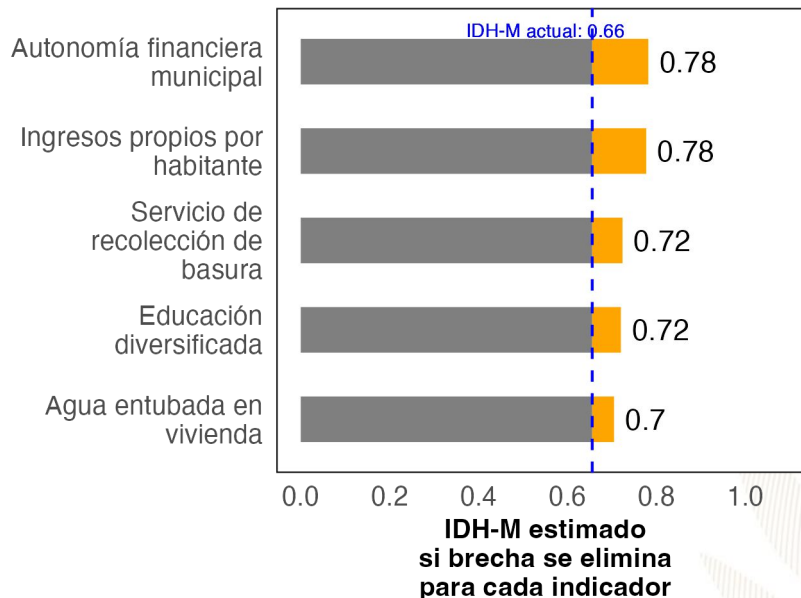

Ranking de Gestión Municipal (RGM)

Si **Comalapa** eliminara las brechas en los indicadores de desempeño listados en la gráfica anterior, **los cinco indicadores que tendrían mayor impacto en el RGM serían:** (a) rendición de cuentas al COMUDE, (b) acciones en respuesta a la gestión de riesgo, (c) uso del catastro, (d) organizaciones de mujeres en COMUDE y (e) ingresos IUSI en relación a ingresos propios.

RGM estimado si brecha se elimina

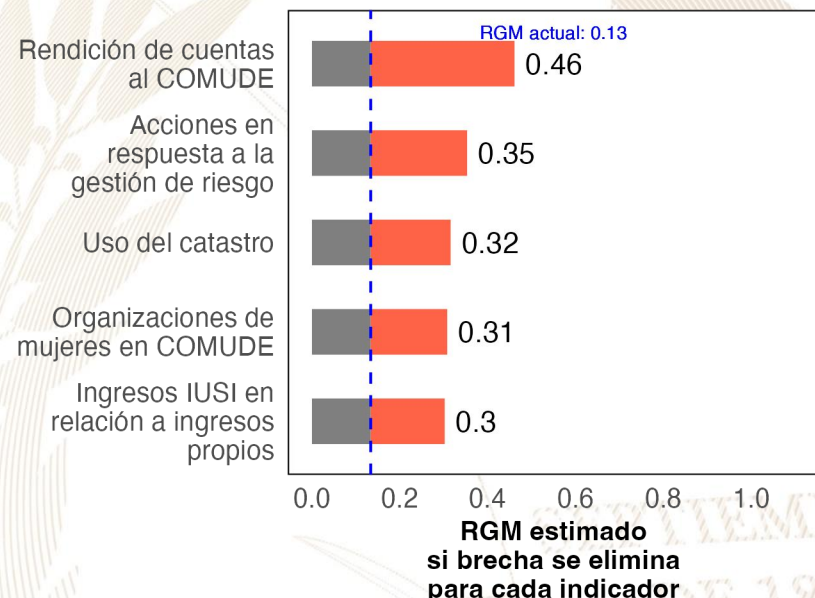

Referencias:

Para estimar el incremento en el desempeño se utilizó un modelo de regresión lineal tomando en cuenta la población, urbanización y etnicidad. Se considera que una brecha en un indicador de desarrollo ha sido eliminada si se reduce su valor actual a 0.
 Instituto Nacional de Estadística de Guatemala (INE). (2019). XII Censo Nacional de Población y VII de Vivienda. Disponible en línea: <https://www.censopoblacion.gt/>
 Programa de las Naciones Unidas para el Desarrollo (PNUD). (2022). Informe Nacional de Desarrollo Humano. Disponible en línea: <https://indhguatemala.org/visualizacion/>
 Secretaría de Planificación y Programación de la Presidencia (SEGEPLAN). (2022). Ranking de la Gestión Municipal 2020-2021. Disponible en línea: <https://ranking.segeplan.gob.gt/visor/>

Ranking Municipal

El Ranking de la Gestión Municipal (RGM) es un instrumento de asesoría creado para que los gobiernos locales, entidades de gobierno, cooperación internacional, academia y población en general cuenten con información precisa acerca de los avances y desafíos existentes en los principales temas de gestión municipal, a partir de la medición de 55 indicadores clasificados en 6 índices, que componen el índice de gestión municipal.

Departamento / Municipio	Resultados del Índice
Chimaltenango	
San Juan Comalapa	
Índice de Participación Ciudadana	0.66
Índice de Gestión Financiera	0.32
Índice de Gestión Estratégica	0.23
Índice de Información a la Ciudadanía	0.14
Índice de Servicios Públicos	0.00
Índice de Gestión Administrativa	0.00





GOBIERNO de
GUATEMALA
DR. ALEJANDRO GIAMMATTEI

Un Presidente **MUNICIPALISTA**

10 GIRA PRESIDENCIAL

INFORME DE LOGROS

2020



2023

GOBIERNO CENTRAL A GOBIERNOS LOCALES

A nivel nacional

Año	No.	Producto público	Comunidad	Beneficiarios	Monto (Q)
2020	1	Becas de inglés para estudiantes y docentes	Todos	6,110	Q5,563,491.00
2021	2	Becas de inglés para estudiantes y docentes	Todos	2,887	Q762,320.00
2022	3	Becas de inglés para estudiantes y docentes	Todos	6,053	Q30,807,720.00
2023	4	Becas de inglés para estudiantes y docentes	Todos	8,087	Q42,676,821.00

A nivel departamento de Chimaltenango

Año	No.	Producto público	Comunidad	Beneficiarios	Monto (Q)
2020	1	Programa de Profesionalización de docentes PADEP	Kaqchikel	342	Q1.800.700.00
2020	2	Programa de Textos escolares del Nivel de Educación Preprimaria y Primaria	K'iche'. kaqchikel. mam. q'eqchi'. q'anjob'al. tz'utujil. ixil. achi. itza'. xinka. castellano	45749	Q623.160.96
2020	3	Programa de Becas de Inglés. para el fortalecimiento de las competencias lingüísticas	Todos	9	N/A
2021	4	Programa de Profesionalización de docentes PADEP	Kaqchikel	179	Q1.471.840.00
2021	5	Programa de Textos escolares del Nivel de Educación Preprimaria y Primaria	K'iche'. kaqchikel. mam. q'eqchi'. q'anjob'al. tz'utujil. ixil. achi.	39400	Q1.055.958.73
2021	6	Programa de Becas de Inglés. para el fortalecimiento de las competencias lingüísticas	Todos	93	N/A
2022	7	Programa de Profesionalización de docentes PADEP	Kaqchikel	146	Q1.751.040.00
2022	8	Programa de Textos escolares del Nivel de Educación Preprimaria y Primaria	K'iche'. Kaqchikel. Mam. Q'eqchi'. Q'anjob'al. Tz'utujil. Ixil. Achi. Poqomchi'. Ch'orti'. Popti'	7552	Q37.306.88
2022	9	Programa de Becas de Inglés. para el fortalecimiento de las competencias lingüísticas	Todos	238	N/A
2023	10	Programa de Profesionalización de docentes PADEP	Kaqchikel	278	Q910.250.00
2023	11	Programa de Textos escolares del Nivel de Educación Preprimaria y Primaria	K'iche'. kaqchikel. Mam. Q'eqchi'. Q'anjob'al. Tz'utujil. Ixil. Achi.	35896	Q1.142.438.55
2023	12	Programa de Becas de Inglés. para el fortalecimiento de las competencias lingüísticas	Todos	150	N/A

San Juan Comalapa, Chimaltenango

Año	No.	Producto público	Comunidad	Beneficiarios	Monto (Q)
2020	1	Cuadernos De Trabajo Impresos Para Estudiantes Del Nivel Preprimario	San Juan Comalapa	1,169	Q22,421.42
2020	2	Textos Impresos Para Estudiantes Del Nivel Primario	San Juan Comalapa	1,169	Q69,110.11
2020	3	Textos Impresos Para Estudiantes Del Nivel Primario (bilingüe)	San Juan Comalapa	1,739	Q32,867.10
2020	4	Establecimientos Del Nivel Preprimaria Atendidos Con Gratuidad	San Juan Comalapa	1,095	Q23,119.43
2020	5	Establecimientos Del Nivel Primario Atendidos Con Gratuidad	San Juan Comalapa	5,736	Q179,310.90
2020	6	Establecimientos Del Ciclo Básico Atendidos Con Gratuidad	San Juan Comalapa	1,349	Q90,601.37
2020	7	Establecimientos Del Ciclo Diversificado Atendidos Con Gratuidad	San Juan Comalapa	325	Q25,569.86
2020	8	Estudiantes Del Nivel Preprimaria Con Cobertura De Seguro Médico Escolar	San Juan Comalapa	1,318	Q102,786.89
2020	9	Estudiantes Del Nivel Primaria Con Cobertura De Seguro Médico Escolar	San Juan Comalapa	5,786	Q453,716.14
2020	10	Estudiantes Del Nivel Preprimario Beneficiados Con Útiles Escolares	San Juan Comalapa	1,095	Q57,870.00
2020	11	Estudiantes Del Nivel Primario Beneficiados Con Útiles Escolares	San Juan Comalapa	5,736	Q302,040.00
2020	12	Docentes Del Nivel Preprimario Beneficiados Con Valijas Didácticas	San Juan Comalapa	38	Q8,360.00
2020	13	Docentes Del Nivel Primario Beneficiados Con Valijas Didácticas	San Juan Comalapa	229	Q50,380.00
2020	14	Estudiantes del nivel preprimario atendidos con alimentación escolar	San Juan Comalapa	1,164	Q915,313.81
2020	15	Estudiantes del nivel primario atendidos con alimentación escolar	San Juan Comalapa	5,780	Q4,618,306.81
2020	16	Estudiantes del nivel preprimario del sector oficial atendidos en el sistema escolar (Monolingüe y bilingüe)	San Juan Comalapa	1,330	Q3,784,259.22
2020	17	Estudiantes del nivel primario del sector oficial atendidos en el sistema escolar. (Monolingüe y Bilingüe)	San Juan Comalapa	5,812	Q25,444,938.59
2020	18	Estudiantes del ciclo básico del sector oficial atendidos en el sistema escolar (Telesecundaria, nufed, oficial).	San Juan Comalapa	1313	Q1,831,808.29
2020	19	Estudiantes del ciclo diversificado del sector oficial atendidos en el sistema escolar. (Todas las ramas de enseñanzas)	San Juan Comalapa	322	Q615,766.86
2020	20	Estudiantes del Programa Centros Municipales de Capacitación y Formación Humana (CEMUCAF) atendidos en áreas técnico-laborales	San Juan Comalapa	189	N/A
2020	21	Estudiantes del programa de modalidades flexibles atendidos	San Juan Comalapa	86	N/A

San Juan Comalapa, Chimaltenango

Año	No.	Producto público	Comunidad	Beneficiarios	Monto (Q)
2021	22	Cuadernos De Trabajo Impresos Para Estudiantes Del Nivel Preprimario	San Juan Comalapa	1,138	Q19,485.97
2021	23	Textos Impresos Para Estudiantes Del Nivel Primario	San Juan Comalapa	4,059	Q65,554.07
2021	24	Establecimientos Del Nivel Preprimaria Atendidos Con Gratuidad	San Juan Comalapa	1,240	Q48,935.68
2021	25	Establecimientos Del Nivel Primario Atendidos Con Gratuidad	San Juan Comalapa	5,837	Q289,402.93
2021	26	Establecimientos Del Ciclo Básico Atendidos Con Gratuidad	San Juan Comalapa	1,267	Q150,910.36
2021	27	Establecimientos Del Ciclo Diversificado Atendidos Con Gratuidad	San Juan Comalapa	300	Q42,754.35
2021	28	Estudiantes Del Nivel Preprimaria Con Cobertura De Seguro Médico Escolar	San Juan Comalapa	1,425	Q153,172.99
2021	29	Estudiantes Del Nivel Primaria Con Cobertura De Seguro Médico Escolar	San Juan Comalapa	5,864	Q655,138.67
2021	30	Estudiantes Del Nivel Preprimario Beneficiados Con Útiles Escolares	San Juan Comalapa	1,308	Q69,005.00
2021	31	Estudiantes Del Nivel Primario Beneficiados Con Útiles Escolares	San Juan Comalapa	5,780	Q304,265.00
2021	32	Docentes Del Nivel Preprimario Beneficiados Con Valijas Didácticas	San Juan Comalapa	39	Q9,460.00
2021	33	Docentes Del Nivel Primario Beneficiados Con Valijas Didácticas	San Juan Comalapa	230	Q50,600.00
2021	34	Estudiantes del nivel preprimario atendidos con alimentación escolar	San Juan Comalapa	1,240	Q890,648.00
2021	35	Estudiantes del nivel primario atendidos con alimentación escolar	San Juan Comalapa	5,837	Q4,261,648.00
2021	36	Estudiantes del nivel preprimario del sector oficial atendidos en el sistema escolar (Monolingüe y bilingüe)	San Juan Comalapa	1,430	Q4,684,767.83
2021	37	Estudiantes del nivel primario del sector oficial atendidos en el sistema escolar. (Monolingüe y Bilingüe)	San Juan Comalapa	5,908	Q26,457,875.00
2021	38	Estudiantes del ciclo básico del sector oficial atendidos en el sistema escolar (Telesecundaria, nufed, oficial).	San Juan Comalapa	1,291	Q1,864,329.94
2021	39	Estudiantes del ciclo diversificado del sector oficial atendidos en el sistema escolar. (Todas las ramas de enseñanzas)	San Juan Comalapa	303	Q646,389.42
2021	40	Estudiantes del Programa Centros Municipales de Capacitación y Formación Humana (CEMUCAF) atendidos en áreas técnico-laborales	San Juan Comalapa	290	N/A
2021	41	Estudiantes del programa de modalidades flexibles atendidos	San Juan Comalapa	127	N/A
2021	42	Estudiantes del Programa Nacional de Educación Alternativa, PRONEA, atendidos	San Juan Comalapa	10	N/A

San Juan Comalapa, Chimaltenango

Año	No.	Producto público	Comunidad	Beneficiarios	Monto (Q)
2022	43	Cuadernos De Trabajo Impresos Para Estudiantes Del Nivel Preprimario	San Juan Comalapa	1,235	Q20,439.25
2022	44	Textos Impresos Para Estudiantes Del Nivel Primario	San Juan Comalapa	5,907	Q282,177.39
2022	45	Establecimientos Del Nivel Preprimaria Atendidos Con Gratuidad	San Juan Comalapa	1,242	Q53,371.60
2022	46	Establecimientos Del Nivel Primario Atendidos Con Gratuidad	San Juan Comalapa	5,837	Q325,251.28
2022	47	Establecimientos Del Ciclo Básico Atendidos Con Gratuidad	San Juan Comalapa	1,267	Q143,723.29
2022	48	Establecimientos Del Ciclo Diversificado Atendidos Con Gratuidad	San Juan Comalapa	300	Q41,676.83
2022	49	Estudiantes Del Nivel Preprimaria Con Cobertura De Seguro Médico Escolar	San Juan Comalapa	1,566	Q166,453.15
2022	50	Estudiantes Del Nivel Primaria Con Cobertura De Seguro Médico Escolar	San Juan Comalapa	5,841	Q639,582.81
2022	51	Estudiantes Del Nivel Preprimario Beneficiados Con Útiles Escolares	San Juan Comalapa	1,353	Q71,732.56
2022	52	Estudiantes Del Nivel Primario Beneficiados Con Útiles Escolares	San Juan Comalapa	5,837	Q307,155.00
2022	53	Estudiantes Del Ciclo Básico Beneficiados Con Útiles Escolares	San Juan Comalapa	40	Q22,198.92
2022	54	Docentes Del Nivel Primario Beneficiados Con Valijas Didácticas	San Juan Comalapa	230	Q104,720.00
2022	55	Estudiantes del nivel preprimario atendidos con alimentación escolar	San Juan Comalapa	1,386	Q1,447,950.00
2022	56	Estudiantes del nivel primario atendidos con alimentación escolar	San Juan Comalapa	5,798	Q6,281,490.00
2022	57	Estudiantes del nivel preprimario del sector oficial atendidos en el sistema escolar (Monolingüe y bilingüe)	San Juan Comalapa	1,585	Q4,958,718.75
2022	58	Estudiantes del nivel primario del sector oficial atendidos en el sistema escolar. (Monolingüe y Bilingüe)	San Juan Comalapa	5,927	Q27,568,933.09
2022	59	Estudiantes del ciclo básico del sector oficial atendidos en el sistema escolar (Telesecundaria, nufed, oficial).	San Juan Comalapa	1,217	Q1,930,355.63
2022	60	Estudiantes del ciclo diversificado del sector oficial atendidos en el sistema escolar. (Todas las ramas de enseñanzas)	San Juan Comalapa	271	Q685,476.17
2022	61	Estudiantes del Programa Centros Municipales de Capacitación y Formación Humana (CEMUCAF) atendidos en áreas técnico-laborales	San Juan Comalapa	171	N/A
2022	62	Estudiantes del programa de modalidades flexibles atendidos	San Juan Comalapa	163	N/A
2022	63	Estudiantes del Programa Nacional de Educación Alternativa, PRONEA, atendidos	San Juan Comalapa	16	N/A

San Juan Comalapa, Chimaltenango

Año	No.	Producto público	Comunidad	Beneficiarios	Monto (Q)
2023	64	Cuadernos De Trabajo Impresos Para Estudiantes Del Nivel Preprimario	San Juan Comalapa	1,372	Q25,875.92
2023	65	Textos Impresos Para Estudiantes Del Nivel Primario	San Juan Comalapa	3,102	Q30,660.17
2023	66	Establecimientos Del Nivel Preprimaria Atendidos Con Gratuidad	San Juan Comalapa	1,301	Q53,416.92
2023	67	Establecimientos Del Nivel Primario Atendidos Con Gratuidad	San Juan Comalapa	5,969	Q306,279.40
2023	68	Establecimientos Del Ciclo Básico Atendidos Con Gratuidad	San Juan Comalapa	1,203	Q142,953.82
2023	69	Establecimientos Del Ciclo Diversificado Atendidos Con Gratuidad	San Juan Comalapa	248	Q36,393.39
2023	70	Estudiantes Del Nivel Preprimaria Con Cobertura De Seguro Médico Escolar	San Juan Comalapa	1,533	Q117,918.62
2023	71	Estudiantes Del Nivel Primaria Con Cobertura De Seguro Médico Escolar	San Juan Comalapa	6,031	Q460,501.21
2023	72	Estudiantes Del ciclo básico Con Cobertura De Seguro Médico Escolar	San Juan Comalapa	1,253	Q78,379.84
2023	73	Estudiantes Del ciclo diversificado Con Cobertura De Seguro Médico Escolar	San Juan Comalapa	258	Q15,687.72
2023	74	Estudiantes Del Nivel Preprimario Beneficiados Con Útiles Escolares	San Juan Comalapa	1,472	Q77,247.50
2023	75	Estudiantes Del Nivel Primario Beneficiados Con Útiles Escolares	San Juan Comalapa	5,969	Q314,065.00
2023	76	Estudiantes Del Ciclo Básico Beneficiados Con Útiles Escolares	San Juan Comalapa	1,203	Q120,300.00
2023	77	Estudiantes Del Ciclo Diversificado Beneficiados Con Útiles Escolares	San Juan Comalapa	248	Q24,800.00
2023	78	Docentes Del Nivel Preprimario Beneficiados Con Valijas Didácticas	San Juan Comalapa	51	Q24,473.80

San Juan Comalapa, Chimaltenango

Año	No.	Producto público	Comunidad	Beneficiarios	Monto (Q)
2023	79	Docentes Del Nivel Primario Beneficiados Con Valijas Didácticas	San Juan Comalapa	251	Q110,440.00
2023	80	Docentes Del Ciclo Básico Beneficiados Con Valijas Didácticas	San Juan Comalapa	53	Q23,320.00
2023	81	Docentes Del Ciclo Diversificado Beneficiados Con Valijas Didácticas	San Juan Comalapa	14	Q6,160.00
2023	82	Estudiantes del nivel preprimario atendidos con alimentación escolar	San Juan Comalapa	1,326	Q1,260,870.00
2023	83	Estudiantes del nivel primario atendidos con alimentación escolar	San Juan Comalapa	5,951	Q5,715,690.00
2023	84	Estudiantes del nivel medio atendidos con alimentación escolar	San Juan Comalapa	1,479	Q937,420.00
2023	85	Estudiantes del nivel preprimario del sector oficial atendidos en el sistema escolar (Monolingüe y bilingüe)	San Juan Comalapa	1,507	Q3,634,810.08
2023	86	Estudiantes del nivel primario del sector oficial atendidos en el sistema escolar. (Monolingüe y Bilingüe)	San Juan Comalapa	5,944	Q18,876,638.74
2023	87	Estudiantes del ciclo básico del sector oficial atendidos en el sistema escolar (Telesecundaria, nufed, oficial).	San Juan Comalapa	1,227	Q1,318,329.50
2023	88	Estudiantes del ciclo diversificado del sector oficial atendidos en el sistema escolar. (Todas las ramas de enseñanzas)	San Juan Comalapa	255	Q491,359.72
2023	89	Estudiantes del Programa de Educación Primaria de Adultos por Correspondencia (PEAC), atendidos	San Juan Comalapa	10	N/A
2023	90	Estudiantes del Programa Centros Municipales de Capacitación y Formación Humana (CEMUCAF) atendidos en áreas técnico-laborales	San Juan Comalapa	145	N/A
2023	91	Estudiantes del programa de modalidades flexibles atendidos	San Juan Comalapa	163	N/A
2023	92	Estudiantes del Programa Nacional de Educación Alternativa, PRONEA, atendidos	San Juan Comalapa	26	N/A

San Juan Comalapa, Chimaltenango

Año	No.	Producto público	Comunidad	Beneficiarios	Monto (Q)
2020	1	BONO EDUCACIÓN	N/A	39	Q22,800.00
2020	2	BONO NIÑAS Y ADOLESCENTES EN EDUCACIÓN	N/A	19	Q5,700.00
2020	3	BONO SALUD	N/A	58	Q24,600.00
2020	4	BONO SALUD DE 0 A 2 AÑOS	N/A	33	Q50,700.00
2020	5	BECA EDUCACIÓN MEDIA	N/A	7	Q17,500.00
2020	6	BECA SOCIAL EDUCACIÓN SUPERIOR	N/A	1	Q2,500.00
2020	7	COMEDOR SOCIAL	N/A	25,800	Q618,200.00
2021	8	BONO EDUCACIÓN	N/A	33	Q69,300.00
2021	9	BONO NIÑAS Y ADOLESCENTES EN EDUCACIÓN	N/A	21	Q43,200.00
2021	10	BONO SALUD	N/A	60	Q122,100.00
2021	11	BONO SALUD DE 0 A 2 AÑOS	N/A	11	Q30,600.00
2021	12	BECA EDUCACIÓN MEDIA	N/A	17	Q34,500.00
2021	13	BECA SOCIAL EDUCACIÓN SUPERIOR	N/A	1	Q1,000.00
2022	14	BONO EDUCACIÓN	N/A	64	Q169,800.00
2022	15	BONO SALUD	N/A	55	Q159,900.00
2022	16	BONO SALUD DE 0 A 2 AÑOS	N/A	N/A	N/A
2022	17	BECA EDUCACIÓN MEDIA	N/A	14	Q33,000.00
2023	18	BONO EDUCACIÓN	N/A	73	Q127,200.00

San Juan Comalapa, Chimaltenango

Año	No.	Producto público	Comunidad	Beneficiarios	Monto (Q)
2023	19	BONO SALUD	N/A	36	Q67,800.00
2023	20	BONO SALUD DE 0 A 2 AÑOS	N/A	N/A	N/A
2023	21	BECA EDUCACIÓN MEDIA	N/A	26	Q48,000.00
2023	22	PROGRAMA SOCIAL JÓVENES PROTAGONISTAS	N/A	122	Q80,581.01
2023	23	INTERVENCIÓN BECA SOCIAL ARTESANO	COJOLJUJU	6	Q7,200.00
2023	24	INTERVENCIÓN BECA SOCIAL ARTESANO	COMALAPA	89	Q106,800.00

No.	Producto público	Comunidad	Beneficiarios	Monto
1	BONO FAMILIA	N/A	7,825	Q17,365,500.00

PROYECCIÓN AÑO 2024 PROGRAMA SOCIAL "BECA SOCIAL"

No.	Producto público	Comunidad	Beneficiarios
1	BECA SOCIAL EDUCACIÓN MEDIA	N/A	14

San Juan Comalapa, Chimaltenango

No.	Producto Público				
1	<p>Atención de consultas relacionadas al uso del Sistema de Contabilidad Integrada de Gobiernos Locales -SICOIN GL- y del Sistema Servicios GL, por los medios disponibles, sea vía telefónica, correo electrónico, mesa de ayuda y en Oficinas Regionales de Atención Municipal, que han sido realizadas por los empleados municipales con los siguientes perfiles:</p> <table border="1" data-bbox="183 621 1777 1199"> <thead> <tr> <th data-bbox="183 621 1072 678">SICOIN GL</th> <th data-bbox="1072 621 1777 678">Servicios GL</th> </tr> </thead> <tbody> <tr> <td data-bbox="183 678 1072 1199"> <ul style="list-style-type: none"> - Director AFIM - Encargado de Contabilidad - Encargado de Presupuesto - Encargado de Tesorería - Encargado de Planes - Encargado de Contratos - Gestión de Ingresos - Gestión Presupuestaria - Gestión de Préstamos y donaciones - Alcalde - Asesor Municipal - Creación de Unidad Solicitante, entre otros </td> <td data-bbox="1072 678 1777 1199"> <ul style="list-style-type: none"> - Administración Municipal - Gestor Documento de Cobro - Gestor Municipal - Nuevo Cajero General - Nuevo Cajero Receptor - Nuevo Gerente de Agua - Nuevo Gerente de Arbitrios - Nuevo Gestor de IUSI - Perfil Cajero General PMT - Perfil Gestión PMT - Registro Lecturas de Agua - Solicitud Cuenta Corriente Anual, entre otros. </td> </tr> </tbody> </table>	SICOIN GL	Servicios GL	<ul style="list-style-type: none"> - Director AFIM - Encargado de Contabilidad - Encargado de Presupuesto - Encargado de Tesorería - Encargado de Planes - Encargado de Contratos - Gestión de Ingresos - Gestión Presupuestaria - Gestión de Préstamos y donaciones - Alcalde - Asesor Municipal - Creación de Unidad Solicitante, entre otros 	<ul style="list-style-type: none"> - Administración Municipal - Gestor Documento de Cobro - Gestor Municipal - Nuevo Cajero General - Nuevo Cajero Receptor - Nuevo Gerente de Agua - Nuevo Gerente de Arbitrios - Nuevo Gestor de IUSI - Perfil Cajero General PMT - Perfil Gestión PMT - Registro Lecturas de Agua - Solicitud Cuenta Corriente Anual, entre otros.
SICOIN GL	Servicios GL				
<ul style="list-style-type: none"> - Director AFIM - Encargado de Contabilidad - Encargado de Presupuesto - Encargado de Tesorería - Encargado de Planes - Encargado de Contratos - Gestión de Ingresos - Gestión Presupuestaria - Gestión de Préstamos y donaciones - Alcalde - Asesor Municipal - Creación de Unidad Solicitante, entre otros 	<ul style="list-style-type: none"> - Administración Municipal - Gestor Documento de Cobro - Gestor Municipal - Nuevo Cajero General - Nuevo Cajero Receptor - Nuevo Gerente de Agua - Nuevo Gerente de Arbitrios - Nuevo Gestor de IUSI - Perfil Cajero General PMT - Perfil Gestión PMT - Registro Lecturas de Agua - Solicitud Cuenta Corriente Anual, entre otros. 				

San Juan Comalapa, Chimaltenango

No.	Producto Público		
2	<p>Realización de eventos de capacitación de acuerdo a necesidades identificadas en la municipalidad con los temas indicados a continuación:</p> <table border="1" data-bbox="183 542 1781 1063"> <tr> <td data-bbox="183 542 966 1063"> <ul style="list-style-type: none"> a) Cierre contable y apertura de ejercicio fiscal 2023 (Inicialización de Saldos) b) Generalidades presupuestarias c) Actualizaciones al MAFIM- 2a. Edición d) Revisión y Análisis de Reportes de Gestión y Ejecución Presupuestaria e) Módulo del IUSI en Servicios GL f) Módulo de Arbitrios en Servicios GL g) Planificación y Formulación Presupuestaria enfocado a GpR -SICOIN GL- h) Planificación (Facebook live) i) Planificación y Presupuesto por Resultados </td> <td data-bbox="966 542 1781 1063"> <ul style="list-style-type: none"> j) Módulo de Caja -Servicios GL- k) Uso del Sistema Soporte GL l) Reportes Financieros m) Préstamos, Donaciones y Convenios n) Módulo de Agua en Servicios GL o) Errores más comunes que se generan al elaborar un Presupuesto p) Módulo de Contratos q) Formulación Presupuestaria de Ingresos y egresos (Facebook live) r) Procesamiento Electrónico de Medios de Pago, entre otros. </td> </tr> </table>	<ul style="list-style-type: none"> a) Cierre contable y apertura de ejercicio fiscal 2023 (Inicialización de Saldos) b) Generalidades presupuestarias c) Actualizaciones al MAFIM- 2a. Edición d) Revisión y Análisis de Reportes de Gestión y Ejecución Presupuestaria e) Módulo del IUSI en Servicios GL f) Módulo de Arbitrios en Servicios GL g) Planificación y Formulación Presupuestaria enfocado a GpR -SICOIN GL- h) Planificación (Facebook live) i) Planificación y Presupuesto por Resultados 	<ul style="list-style-type: none"> j) Módulo de Caja -Servicios GL- k) Uso del Sistema Soporte GL l) Reportes Financieros m) Préstamos, Donaciones y Convenios n) Módulo de Agua en Servicios GL o) Errores más comunes que se generan al elaborar un Presupuesto p) Módulo de Contratos q) Formulación Presupuestaria de Ingresos y egresos (Facebook live) r) Procesamiento Electrónico de Medios de Pago, entre otros.
<ul style="list-style-type: none"> a) Cierre contable y apertura de ejercicio fiscal 2023 (Inicialización de Saldos) b) Generalidades presupuestarias c) Actualizaciones al MAFIM- 2a. Edición d) Revisión y Análisis de Reportes de Gestión y Ejecución Presupuestaria e) Módulo del IUSI en Servicios GL f) Módulo de Arbitrios en Servicios GL g) Planificación y Formulación Presupuestaria enfocado a GpR -SICOIN GL- h) Planificación (Facebook live) i) Planificación y Presupuesto por Resultados 	<ul style="list-style-type: none"> j) Módulo de Caja -Servicios GL- k) Uso del Sistema Soporte GL l) Reportes Financieros m) Préstamos, Donaciones y Convenios n) Módulo de Agua en Servicios GL o) Errores más comunes que se generan al elaborar un Presupuesto p) Módulo de Contratos q) Formulación Presupuestaria de Ingresos y egresos (Facebook live) r) Procesamiento Electrónico de Medios de Pago, entre otros. 		
3	<p>Capacitación en temas relacionados a las finanzas municipales, análisis e interpretación de indicadores financieros, según las siguientes metodologías:</p> <ul style="list-style-type: none"> a) Índice Consolidado Financiero Municipal -ICFM-. b) Ficha de seguimiento del -ICFM- e Informe -ICFM- año finalizado. c) Diagnóstico para el Fortalecimiento de las Finanzas Municipales. 		

San Juan Comalapa, Chimaltenango

No.	Producto Público
4	Elaboración y actualización de Guías de Usuario del Sistema de Contabilidad Integrada de Gobiernos Locales -SICOIN GL- y del Sistema Servicios GL las cuales se encuentran disponibles en el Portal de Gobiernos Locales en el siguiente enlace: https://portalgl.minfin.gob.gt seleccionando las opciones "Biblioteca Virtual", "Guías y Manuales", "Guías Sicoingl", "Guías Servicios GL", entre otras.
5	Manual de Administración Financiera Integrada Municipal -MAFIM- (Segunda Edición) el cual contiene la actualización de normas, procedimientos técnicos, administrativos y financieros que fortalecen los procesos de la gestión financiera municipal, favorece el control interno, la administración y el uso eficiente y eficaz de los recursos públicos, contribuyendo a la transparencia del gasto y la rendición de cuentas, éste se encuentra disponible en el Portal de Gobiernos Locales en el siguiente enlace: https://portalgl.minfin.gob.gt seleccionando las opciones "Biblioteca Virtual", "Guías y Manuales", "Manuales", "Manual de Administración Financiera Integrada Municipal (2a. Edición) 2022".
6	Tablero de Resultados del índice Consolidado Financiero Municipal -ICFM- el cual es un instrumento de análisis, monitoreo y evaluación que permite a través de indicadores financieros según la metodología, conocer las fortalezas y áreas de oportunidad de la gestión financiera municipal, útil para la toma de decisiones de las autoridades y funcionarios municipales, éste se encuentra disponible en el Portal de Gobiernos Locales en el siguiente enlace: https://portalgl.minfin.gob.gt seleccionando las opciones "Indicadores" y luego "ICFM".

San Juan Comalapa, Chimaltenango

No.	Producto Público
7	<p>Ficha de Seguimiento a la Gestión Financiera Municipal en la cual se pueden visualizar los resultados de la gestión financiera de los últimos dos años para realizar análisis comparativo y el seguimiento durante el ejercicio fiscal vigente de manera mensual, permitiendo a las autoridades y funcionarios municipales identificar fortalezas y oportunidades de mejora que orienten la labor para establecer estrategias de fortalecimiento financiero municipal; asimismo se pone a disposición el Informe ICFM año finalizado, el cual muestra el análisis general de los resultados de la gestión financiera del ejercicio fiscal finalizado. Ambos instrumentos se encuentran disponibles dentro del Sistema de Contabilidad Integrada de Gobiernos Locales -SICOINGL- en la siguiente ruta: "Ejecución", "Reportes Financieros", "Ficha de Seguimiento Municipal", "Informe ICFM año finalizado".</p>
8	<p>Tablero que muestra la ejecución presupuestaria de la municipalidad desde la perspectiva de los Objetivos de Desarrollo Sostenible -ODS-, Ejes del Plan Nacional de Desarrollo, Prioridades Nacionales, Metas Estratégicas de Desarrollo y Resultados Estratégicos, los cuales se pueden consultar desde el Portal de Gobiernos Locales en el siguiente enlace: https://portalgl.minfin.gob.gt seleccionando las opciones "Indicadores" y luego "Objetivos de Desarrollo Sostenible".</p>

San Juan Comalapa, Chimaltenango

No.	Producto Público		
9	Implementación de las siguientes herramientas informáticas y metodologías:		
	a) Sistema de Contabilidad Integrada de Gobiernos Locales -SICOIN GL-	X	Implementada
	b) Sistema Servicios GL		Por Implementada
	c) Aplicación (APP) Móvil para Toma de Lecturas de Agua		Por implementar
	d) Generación de Boleto de Ornato Masivo		Por implementar
	e) Metodología del Índice Consolidado Financiero Municipal -ICFM-		Por Implementada
	f) Metodología "Diagnóstico para el Fortalecimiento de las Finanzas Municipales"		Por implementar
	g) Metodología "Gestión por Resultados"		Por Implementada
	h) Cobro de servicios municipales con tarjeta de crédito y débito		Por implementar
	i) Cobro de servicios municipales a través de BANCAMUNI		Por implementar
	j) Cuenta Única del Tesoro Municipal -CUT-	X	Implementada

San Juan Comalapa, Chimaltenango

Año	No.	Producto público	Beneficiarios	Monto (Q)
2020	1	Programa del Aporte Económico del Adulto Mayor (Activos)	747	Q3,364,000.00
2020	2	Programa del Aporte Económico del Adulto Mayor (Nuevos Beneficiarios)	32	N/A
2021	3	Programa del Aporte Económico del Adulto Mayor (Activos)	793	Q3,288,000.00
2021	4	Programa del Aporte Económico del Adulto Mayor (Nuevos Beneficiarios)	95	N/A
2022	5	Programa del Aporte Económico del Adulto Mayor (Activos)	816	Q4,528,600.00
2022	6	Programa del Aporte Económico del Adulto Mayor (Nuevos Beneficiarios)	113	N/A
2023	7	Programa del Aporte Económico del Adulto Mayor (Activos)	915	Q3,194,000.00
2023	8	Programa del Aporte Económico del Adulto Mayor (Nuevos Beneficiarios)	153	N/A

No.	Producto público	Comunidad	Aportes	Monto (Q)
1	Programa del Aporte Económico del Adulto Mayor	San Juan Comalapa	32,216	Q14,374,600.00

San Juan Comalapa, Chimaltenango

No.	Producto público	Comunidad	Beneficiarios	Monto (Q)
1	<p>Plan Centinela verificación de calidad y cantidad en estaciones de servicio, plantas y depósitos de almacenamiento y expendios de GLP en cilindros</p> <p>2 Supervisiones técnicas de calidad y cantidad en estaciones de servicio, por personal Delegado de la DGH, durante el período 2020-agosto 2023</p>	San Juan Comalapa	toda la población	Q 3,313.62

San Juan Comalapa, Chimaltenango

No.	Producto público	Comunidad	Beneficiarios	Monto (Q)
1	Familias Beneficiadas Con Subsidio Para La Vivienda	SAN JUAN COMALAPA	19	Q425,000.00



San Juan Comalapa, Chimaltenango

Año	No.	Producto público	Comunidad	Beneficiarios	Monto (Q)
2020	1	Capacitaciones	San Juan Comalapa	78	Q1,165.20
2020	2	Instrumentos Ambientales Públicos	San Juan Comalapa	62,157	Q2,783,132.00
2020	3	Instrumentos Ambientales Privados	San Juan Comalapa	13	N/A
2021	4	Reforestación	Patzaj	2,000	Q5,251.71
2021	5	Capacitaciones	San Juan comalapa	253	Q2,913.00
2021	6	Instrumentos Ambientales Públicos	San Juan Comalapa	62,157	Q6,646,641.00
2021	7	Instrumentos Ambientales Privados	San Juan Comalapa	4	N/A
2022	8	Diplomados	San Juan Comalapa	34	Q582.60
2022	9	Capacitaciones	San Juan Comalapa	151	Q1,747.80
2022	10	Jornadas de Limpieza	Río Motagua	100	Q2,951.70

San Juan Comalapa, Chimaltenango

Año	No.	Producto público	Comunidad	Beneficiarios	Monto (Q)
2022	11	Instrumentos Ambientales Públicos	San Juan Comalapa	62,157	Q19,047,848.00
2022	12	Instrumentos Ambientales Privados	San Juan Comalapa	15	N/A
2023	13	Jornadas de Limpieza	San Juan Comalapa	1,500	Q983.90
2023	14	Instrumentos Ambientales Públicos	San Juan Comalapa	62,157	Q10,720,224.77
2023	15	Instrumentos Ambientales Privados	San Juan Comalapa	5	N/A

LIBERTAD
15 DE
SEPTIEMBRE
DE 1821

San Juan Comalapa, Chimaltenango

Año	No.	Producto público	Comunidad	Beneficiarios	Monto (Q)
2020	1	Asistencia y dotación de alimentos	N/I	60	Q19,530.00
	2	Regulación del patrimonio productivo agropecuario	N/I	1,248	Q57,213.43
2021	1	Asistencia y dotación de alimentos	N/I	108	Q44,791.92
	2	Regulación del patrimonio productivo agropecuario	N/I	920	Q67,164.28
	3	Seguro agropecuario / agrícola catastrófico	N/I	20	Q10,846.08
2022	1	Asistencia y dotación de alimentos	N/I	4,005	Q1,541,925.00
	2	Entrega de estipendios para el establecimiento de huertos familiares, para reactivación de unidades productivas; y para conservación de suelos y agua	N/I	1,126	Q1,126,000.00
	3	Productores (as) beneficiados con asistencia financiera para implementar sus sistemas productivos	N/I	56	Q1,423,100.00
	4	Regulación del patrimonio productivo agropecuario	N/I	965	Q118,055.34
	5	Seguro agropecuario / agrícola catastrófico	N/I	48	Q25,933.82
2023	1	Asistencia y dotación de alimentos	N/I	252	Q56,700.00
	2	Regulación del patrimonio productivo agropecuario	N/I	1,017	Q116,695.89
	3	Seguro agropecuario / agrícola catastrófico	N/I	417	Q220,946.78

San Juan Comalapa, Chimaltenango

Dirección General del Deporte y la Recreación

Año	No.	Producto público	Comunidad	Beneficiarios	Monto (Q)
2020	1	000-030 Festivales deportivos, recreativos y otros eventos de carácter especial, realizados para promover el acceso a la actividad física y la recreación	San Juan Comalapa	N/I	N/A
2021	2	000-024 Personas beneficiadas con actividades deportivas no escolares, no federadas y de recreación	San Juan Comalapa	N/I	N/A
2021	3	000-030 Festivales deportivos, recreativos y otros eventos de carácter especial, realizados para promover el acceso a la actividad física y la recreación	San Juan Comalapa	N/I	N/A
2022	4	000-024 Personas beneficiadas con actividades deportivas no escolares, no federadas y de recreación	San Juan Comalapa	225	N/A
2022	5	000-029 Eventos deportivos y recreativos en beneficio de personas en situación de vulnerabilidad o riesgo social	San Juan Comalapa	N/I	N/A
2022	6	000-030 Festivales deportivos, recreativos y otros eventos de carácter especial, realizados para promover el acceso a la actividad física y la recreación	San Juan Comalapa	N/I	N/A
2023	7	11-006 Personas que reciben implementos para actividades físicas, deportivas y de recreación física en su tiempo libre	San Juan Comalapa	314	N/A

San Juan Comalapa, Chimaltenango

Dirección General de las Artes

Año	No.	Producto público	Comunidad	Beneficiarios	Monto (Q)
2020	1	Orquesta Juvenil de Chimaltenango	San Juan Comalapa	36	Q27,160.00
2020	2	Escuela Elemental de Música "Rafael Álvarez Ovalle"	San Juan Comalapa	152	Q572,367.00
2020	3	Artistas apoyados en la Iniciativa Apoyarte 2020	San Juan Comalapa	66	Q198,000.00
2021	4	Escuela Elemental de Música "Rafael Álvarez Ovalle"	San Juan Comalapa	99	Q566,174.44
2021	5	Orquesta Juvenil de Chimaltenango	San Juan Comalapa	16	Q27,160.00
2021	6	Artistas apoyados en la Iniciativa Apoyarte 2021	San Juan Comalapa	93	Q279,000.00
2022	7	Orquesta Juvenil de Chimaltenango	San Juan Comalapa	12	Q30,160.00
2022	8	1 Concierto Extraordinario de Marimba Femenina de Concierto	San Juan Comalapa	600	N/I
2022	9	Escuela Elemental de Música "Rafael Álvarez Ovalle"	San Juan Comalapa	77	Q153,078.76
2023	10	Orquesta Juvenil de Chimaltenango	San Juan Comalapa	9	Q30,160.00
2023	11	Escuela Elemental de Música "Rafael Álvarez Ovalle"	San Juan Comalapa	103	Q445,014.00
2023	12	2 Eventos Marimba del Palacio Nacional	San Juan Comalapa	1,177	Q3,157.00

San Juan Comalapa, Chimaltenango

Dirección General de Desarrollo Cultural y Fortalecimiento de las Culturas

Año	No.	Producto público	Comunidad	Beneficiarios	Monto (Q)
2021	1	Casas de Desarrollo Cultural	San Juan Comalapa	537	Q170,634.00
2022	2	Casas de Desarrollo Cultural	San Juan Comalapa	1,235	Q217,814.00
2022	3	Certamen de Literatura, Arte y Cultura "GUATEPAZ" 2022	San Juan Comalapa	176	Q29,124.00
2023	4	Casas de Desarrollo Cultural	San Juan Comalapa	591	Q126,586.00

San Juan Comalapa, Chimaltenango

Logros 2020 - 2023

No.	Producto público	Comunidad	Beneficiarios	Monto (Q)
1	AVAL PARA LA CONSTRUCCIÓN SISTEMA DE ALCANTARILLADO SANITARIO Y PLANTA DE TRATAMIENTO ALDEA COJOL JUYU Y SECTOR CIMIYA -AGUA Y SANEAMIENTO-	SAN JUAN COMALAPA	46,429	N/I



San Juan Comalapa, Chimaltenango

No.	Producto público	Comunidad	Beneficiarios	Monto (Q)
1	Patrullajes policiales a pie	San Juan Comalapa	62,157 personas	Q340,625.32
2	Patrullajes policiales en vehículos	San Juan Comalapa	62,157 personas	Q138,167.28
3	Patrullajes policiales en motocicletas	San Juan Comalapa	62,157 personas	Q51,686.19
4	Patrullajes policiales en bicicletas	San Juan Comalapa	62,157 personas	Q1,881.52
5	Atención a personas agredidas	San Juan Comalapa	62,157 personas	Q382,515.19
6	Patrullajes policiales	San Juan Comalapa	62,157 personas	Q454,911.00
7	Operativos policiales	San Juan Comalapa	62,157 personas	Q449,418.91
8	Patrullajes policiales en mercados	San Juan Comalapa	62,157 personas	Q63,111.52
9	Patrullajes policiales en protección a la naturaleza	San Juan Comalapa	62,157 personas	Q62,751.45
10	Operativos policiales en protección a la naturaleza	San Juan Comalapa	62,157 personas	Q9,511.98
11	Seguridad a personalidades, edificios y entidades	San Juan Comalapa	62,157 personas	Q85,593.13
12	Servicios policiales para mantener y resguardar el orden público	San Juan Comalapa	62,157 personas	Q89,564.16

San Juan Comalapa, Chimaltenango

No.	Producto público	Comunidad	Beneficiarios	Monto (Q)
13	Operativos policiales especializados para el control de homicidios	San Juan Comalapa	62,157 personas	Q448,014.25
14	Patrullajes policiales motorizados en áreas focalizadas para la reducción de homicidios	San Juan Comalapa	62,157 personas	Q213,951.81
15	Atención a mujeres víctimas de violencia con asesoría y acompañamiento policial	San Juan Comalapa	62,157 personas	Q263.14
16	Asesoría y acompañamiento policial a mujeres víctimas de violencia	San Juan Comalapa	62,157 personas	Q35,311.60
17	Operativos policiales para el control del expendio y consumo de bebidas alcohólicas, fermentadas o destiladas	San Juan Comalapa	62,157 personas	Q7,129.50
18	Puestos policiales fijos para la prevención de extorsiones	San Juan Comalapa	62,157 personas	Q333.74
19	Atención de denuncias recibidas por extorsión	San Juan Comalapa	62,157 personas	Q352.73

San Juan Comalapa, Chimaltenango

No.	Producto público	Comunidad	Beneficiarios	Monto (Q)
1	Operaciones Terrestres	San Juan Comalapa	771,887*	Q104,954,649.75*
2	Operaciones Terrestres	San Juan Comalapa	771,887*	Q87,875,390.00*

*Los datos corresponden a nivel Departamental

San Juan Comalapa, Chimaltenango

No.	Producto público	Comunidad	Beneficiarios	Monto (Q)
1	Durante octubre del 2020 al presente año 2023 se ha logrado sostener y realizar 39 reuniones de COMUSAN de forma mensual donde se evalúan, analizan, se sensibiliza, se coordina y se aprueban acciones de SAN en beneficio de la población de San Juan Comalapa.	Todo el municipio	Población en general	N/A
2	Monitoreo de NUTRI NIÑOS de forma individual con entrevistas de la herramienta Survey 123.	Todo el municipio	350 entregas	N/A
3	Seguimientos a niños con DA de acuerdo al cuadro de colores del MSPAS de forma mensual donde se ha brindado consejerías individuales a las madres de familia sobre; consumo de alimentos nutritivos, consumo de ACF NUTRI NIÑOS, la ventana de los 1000 días, acciones de CCSyC, recetario para niños en crecimiento, separación de ambientes en los hogares entre otros temas de SAN.	Todo el municipio	119 niños con DA	N/A
4	Monitoreo de 805 MODA y 3732 ACF	Chimaltenango	Niños de 6 meses a 5 años*	N/A
5	Asistencia Técnica para la gestión de Asistencia Alimentaria de niños con DA, COVID e InSAN	Chimaltenango	26,287 familias con InSAN / 59,433 familias por COVID/ 909 niños con DA*	N/A
6	Realización de 30% de las Categorizaciones municipales para el diagnóstico de SAN del departamento	Chimaltenango	265 comunidades*	N/A

*La cantidad de beneficiarios corresponde a nivel departamental

San Juan Comalapa, Chimaltenango

Inversiones de Consejos de Desarrollo Departamental

Ejercicio fiscal 2020

No.	SNIP	Producto público	Comunidad	Beneficiarios	Monto (Q)
1	237665	AGUAS RESIDUALES	SECTOR CHICAMPOSANTO	1,400	Q631,318.12
2	206091	ALCANTARILLADO SANITARIO	SECTOR CHIPOC ZONA 3	1,500	Q604,976.50
3	244346	AGUA POTABLE	SECTOR POZO ZARZO	450	Q107,619.96
4	244351	INSTITUTO BASICO	FLORENCIA DE AMÉRICA CASCO URBANO	545	Q404,357.88
5	244075	ALCANTARILLADO SANITARIO	SECTOR XETUNEY	5,000	Q4,75,529.54
		TOTAL		8,895	Q6,505,802.00

San Juan Comalapa, Chimaltenango

Ejercicio fiscal 2021

No.	SNIP	Producto público	Comunidad	Beneficiarios	Monto (Q)
1	244075	ALCANTARILLADO SANITARIO	SECTOR XETUNEY CHE HACIA CHIXCURUBIN	5,000	Q142,560.80
2	244075	ALCANTARILLADO SANITARIO	SECTOR XETUNEY CHE HACIA CHIXCURUBIN	18,990	Q6,363,241.20
		TOTAL		23,990	Q6,505,802.00

San Juan Comalapa, Chimaltenango

Ejercicio fiscal 2022

No.	SNIP	Producto público	Comunidad	Beneficiarios	Monto (Q)
1	244075	ALCANTARILLADO SANITARIO	SECTOR XETUNEY CHE HACIA CHIXCURUBIN	4,978	Q7,274,768.00
2	279917	CALLE	SECTOR ORATORIO ALDEA SIMAJHULEU	600	Q474,051.00
		TOTAL		5,578	Q7,748,819.00

San Juan Comalapa, Chimaltenango

Ejercicio fiscal 2023

No.	SNIP	Producto público	Comunidad	Beneficiarios	Monto (Q)
1	296101	CAMINO RURAL	ALDEA PARAXAJ Y ALDEA XIQUIN	900	Q2,733,977.00
2	297388	INSTITUTO BASICO	CASCO URBANO FLORENCIA DE AMÉRICA	345	Q1,500,000.00
3	297536	ALCANTARILLADO SANITARIO	SECTOR CIPRESALES TZANCABEQ	250	Q3,651,541.60
4	301306	AGUAS PLUVIALES	ALDEA PARAXAJ, ALDEA XIQUIN SANAI	1,200	Q900,000.00
5	314632	CENTRO COMUNITARIO DE SALUD	ALDEA XIQUIN SANAHI	170	Q363,738.40
		TOTAL		2,865	Q9,149,257.00

San Juan Comalapa, Chimaltenango

Ejercicio fiscal 2024

No.	SNIP	Producto público	Comunidad	Beneficiarios	Monto (Q)
1	314271	AGUA POTABLE	CASERÍO CHIMIYA	600	Q2,326,407.00
2	314268	INSTITUTO BASICO	FLORENCIA DE AMÉRICA	1,000	Q900,000.00
3	314270	AGUA POTABLE	SECTOR TZANJUYU LAS CUMBRES	500	Q2,269,559.00
4	314266	ESCUELA PRIMARIA	LAS TOMAS	800	Q1,662,083.00
5	314252	ALCANTARILLADO SANITARIO	SECTOR TZANJAY	600	Q1,981,969.00
6	314264	ESCUELA PRIMARIA	PANIMABEY	800	Q1,500,004.00
8		TOTAL		4,300	Q10,640,022.00

San Juan Comalapa, Chimaltenango

No.	Producto público	Comunidad	Beneficiarios	Monto (Q)
1	PERSONAS BENEFICIADAS CON FORMACIÓN OCUPACIONAL CERTIFICABLE	SAN JUAN COMALAPA	13	N/A
2	PERSONAS BENEFICIADAS CON CAPACITACIÓN NO CERTIFICABLE	SAN JUAN COMALAPA	396	N/A
3	EMPRESAS BENEFICIADAS CON ASISTENCIA TÉCNICA	SAN JUAN COMALAPA	1	N/A

Año	No.	Producto público	Comunidad	Beneficiarios	Monto (Q)
2020 - 2022	1	PERSONAS BENEFICIADAS CON FORMACIÓN OCUPACIONAL CERTIFICABLE	SAN JUAN COMALAPA	13	N/A
			TOTAL GENERAL	13	
2020 - 2022	1	PERSONAS BENEFICIADAS CON CAPACITACIÓN NO CERTIFICABLE	SAN JUAN COMALAPA	396	N/A
			TOTAL GENERAL	396	
2023	1	EMPRESAS BENEFICIADAS CON ASISTENCIA TÉCNICA	SAN JUAN COMALAPA	1	N/A
			TOTAL GENERAL	1	

San Juan Comalapa, Chimaltenango

No.	Producto público	Comunidad	Beneficiarios	Monto (Q)
1	Cursos de capacitación	San Juan Comalapa	32,0000	Q2,829.44
2	Elaboración de murales como parte del proyecto "Arte y Turismo, un país con más color"	San Juan Comalapa	Turistas nacionales e internacionales	Q5,600.00
3	Gira de influenciadores nacionales para la promoción turística de Chimaltenango al turismo interno	San Juan Comalapa	Sector turístico local	Q1,775.00
4	Carrera del Coyote	San Juan Comalapa, Comunidad Local del Municipio	Sector turístico	Q210.00
5	Lanzamiento Guía Gastronómica de Chimaltenango - 2022	San Juan Comalapa	25	Q6,000.00
6	Festival de la Pintura Comalapa - 2023	San Juan Comalapa	50	Q5,000.00

LIBERTAD
15 DE
SEPTIEMBRE
DE 1821

San Juan Comalapa, Chimaltenango

Año	No.	Producto público	Comunidad	Beneficiarios	Monto (Q)
2022	1	Asistencia técnica "Política Municipal para el Mejoramiento de la Generación y Recaudación de Ingresos Propios"	San Juan Comalapa	Gobierno municipal	Q4,500.00

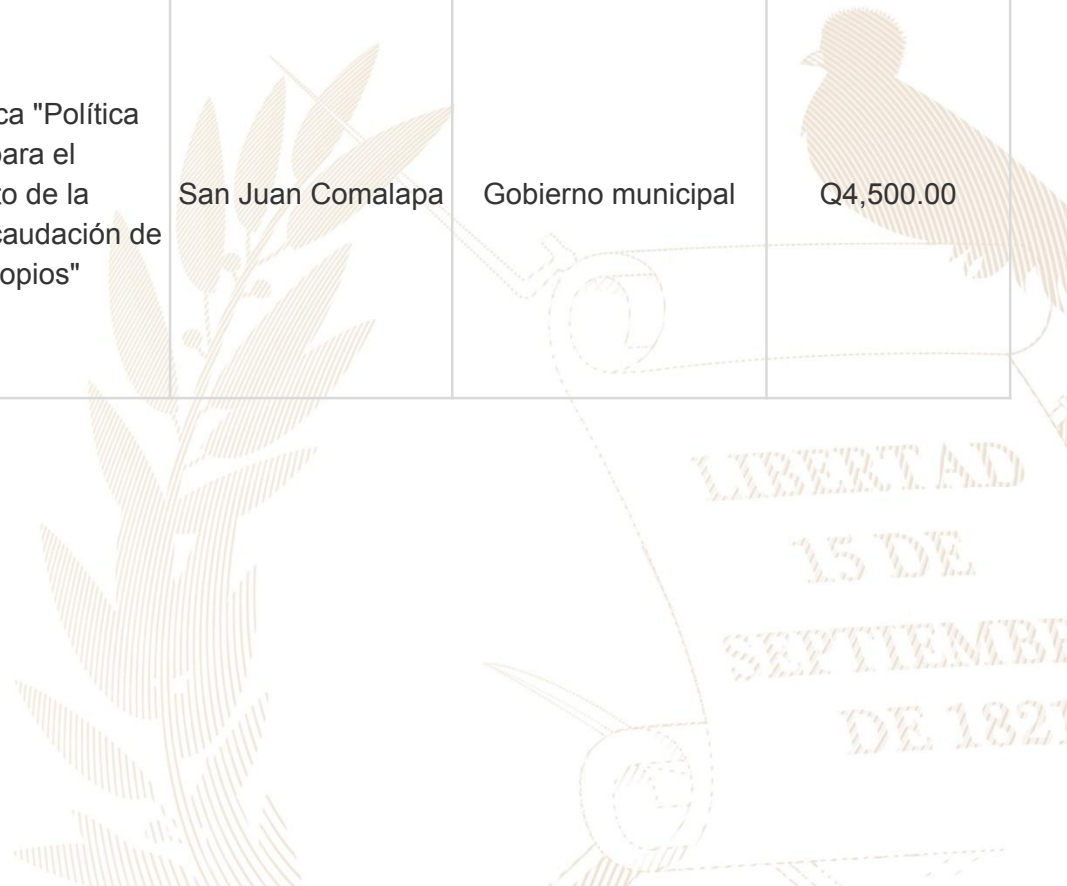

San Juan Comalapa, Chimaltenango

No.	Producto público	Comunidad	Beneficiarios	Monto (Q)
1	Construcción de acueductos	San Juan Comalapa	250 personas	Q23,106.34
2	Servicios de laboratorio de agua	San Juan Comalapa	4 entidades	N/A

Año	No.	Producto público	Comunidad	Beneficiarios	Monto (Q)
2020	1	Capacitación en Gestión Municipal a autoridades, funcionarios y empleados municipales	Área Urbana	2,062 personas	Q544,003.18
	2	Capacitación en gestión social a empleados municipales y sociedad civil urbana organizada	Área Urbana	1,813 personas	Q715,024.39
	3	Capacitación en temas de administración, finanzas y en elaboración de instrumentos dirigida a autoridades, funcionarios y empleados municipales	Área Urbana	231 personas	Q878,075.56
2021	1	Capacitación en Gestión Municipal a autoridades, funcionarios y empleados municipales	Área Urbana	3,884 personas	Q592,142.96
	2	Capacitación en gestión social a empleados municipales y sociedad civil urbana organizada	Área Urbana	2,381 personas	Q771,469.21
	3	Capacitación en temas de administración, finanzas y en elaboración de instrumentos dirigida a autoridades, funcionarios y empleados municipales	Área Urbana	1,034 personas	Q776,018.27

*Nota: Cifras a nivel nacional

San Juan Comalapa, Chimaltenango

Año	No.	Producto público	Comunidad	Beneficiarios	Monto (Q)
2022	1	Capacitación en Gestión Municipal a autoridades, funcionarios y empleados municipales	Área Urbana	4,389 personas	Q588,997.74
	2	Capacitación en gestión social a empleados municipales y sociedad civil urbana organizada	Área Urbana	2,803 personas	Q805,028.26
	3	Capacitación en temas de administración, finanzas y en elaboración de instrumentos dirigida a autoridades, funcionarios y empleados municipales	Área Urbana	231 personas	Q785,660.88
2023	1	Capacitación en Gestión Municipal a autoridades, funcionarios y empleados municipales	Área Urbana	2,126 personas	Q374,429.30
	2	Capacitación en gestión social a empleados municipales y sociedad civil urbana organizada	Área Urbana	1,818 personas	Q512,970.23
	3	Capacitación en temas de administración, finanzas y en elaboración de instrumentos dirigida a autoridades, funcionarios y empleados municipales	Área Urbana	109 personas	Q474,689.80

***Nota: Cifras a nivel nacional**

San Juan Comalapa, Chimaltenango

Año	No.	Producto público	Comunidad	Hect. Afec.	Beneficiarios	Monto (Q)	
2021	1	Incendios Forestales y No Forestales Atendidos	Km. 74.5 Carretera de Zaragoza a San Juan Comalapa	10	N/I	Q8,405,144.71	**
2022	1	Incendios Forestales y No Forestales Atendidos	Cerro Cupilaf	1	N/I	Q9,330,624.02	**

**** NOTA:** El monto consignado representa lo ejecutado en forma global para el ejercicio fiscal indicado

Alejandro Eduardo Giammattei Falla
Señor Presidente de la República

**Secretaría de Coordinación
Ejecutiva de la Presidencia**

Álvaro Leonel Díaz Velásquez
Secretario de Coordinación Ejecutiva

Danilo José Soto Castañeda
Subsecretario de Coordinación Ejecutiva

Victor Hugo Paiz Gómez
Subsecretario para la Descentralización

Leonel Eduardo Girón Véliz
Director del Sistema de Consejos de Desarrollo

Luis Eduardo Orozco Orellana
Director General para la Descentralización

Jonathan Arnulfo Del Cid López
Director de Informática

Jesús Felipe Polanco Tello
Director Técnico de Operaciones

Luis Alfonso Rodas Guzmán
Director de Planificación

Jennifer Cristina García Marroquín
Directora de Comunicación social

Luz Azucena Mendoza Cajbón
Directora Administrativa Financiera

María José Sanchez Mejía
Directora de Asesoría Jurídica

Alberto Emmanuel Soto de León
Director de Auditoría Interna

Isis Ana Graciela Serrano Lemus
Asesoría Técnica

Saúl Nehemias Obando Mejía
Dirección Técnica de Operaciones

David Roberto Barrera Valenzuela
Dirección Técnica de Operaciones

Autorizado

Alejandro Eduardo Giammattei Falla
Señor Presidente de la República

Álvaro Leonel Díaz Velásquez
Secretario de Coordinación Ejecutiva de la Presidencia

Elaborado

Despacho
Secretaría de Coordinación Ejecutiva de la Presidencia

Subsecretaría de Coordinación Ejecutiva
Secretaría de Coordinación Ejecutiva de la Presidencia

Revisado

Dirección del Sistema de Consejos de Desarrollo
Dirección Técnica de Operaciones
Dirección de Descentralización

Diseño y diagramación

Dirección de Comunicación Social

340 municipios
fuertes,
hacen un Estado fuerte!

ACCESO A INFORMACIÓN DIGITAL



<https://scep.gob.gt/carta-de-navegacion-municipal/>