



# Carta de navegación Municipal

## MUNICIPALIDAD DE SAN JUAN ALOTENANGO, SACATEPÉQUEZ



GOBIERNO de GUATEMALA  
DR. ALEJANDRO GIAMMATTEI

MINISTERIO DE SERVICIOS PÚBLICOS



GOBIERNO de GUATEMALA  
DR. ALEJANDRO GIAMMATTEI

MINISTERIO DE TRABAJO Y PREVISIÓN SOCIAL



GOBIERNO de GUATEMALA  
DR. ALEJANDRO GIAMMATTEI

MINISTERIO DE CULTURA Y DEPORTE



GOBIERNO de GUATEMALA  
DR. ALEJANDRO GIAMMATTEI

MINISTERIO DE AMBIENTE Y RECURSOS NATURALES



GOBIERNO de GUATEMALA  
DR. ALEJANDRO GIAMMATTEI

MINISTERIO DE SALUD PÚBLICA Y ASISTENCIA SOCIAL



GOBIERNO de GUATEMALA  
DR. ALEJANDRO GIAMMATTEI

MINISTERIO DE AGRICULTURA, GANADERÍA Y ALIMENTACIÓN



GOBIERNO de GUATEMALA  
DR. ALEJANDRO GIAMMATTEI

MINISTERIO DE COOPERACIÓN



GOBIERNO de GUATEMALA  
DR. ALEJANDRO GIAMMATTEI

MINISTERIO DE EDUCACIÓN



GOBIERNO de GUATEMALA  
DR. ALEJANDRO GIAMMATTEI

SECRETARÍA DE SEGURIDAD ALIMENTARIA Y NUTRICIONAL DE LA PRESIDENCIA DE LA REPÚBLICA



GOBIERNO de GUATEMALA  
DR. ALEJANDRO GIAMMATTEI

SECRETARÍA PRESIDENCIAL DE LA VELOCIDAD



GOBIERNO de GUATEMALA  
DR. ALEJANDRO GIAMMATTEI

COMISIÓN PRESIDENCIAL DE ASUNTOS MUNICIPALES



Instituto Guatemalteco de Turismo



SEGEPLAN



## Estimados Alcaldes y Alcaldesas:

Me dirijo a ustedes con un mensaje de profundo compromiso y gratitud en este importante momento de transición de gobierno. Como Presidente de la República de Guatemala, identificado plenamente con el municipalismo y la necesidad de fortalecer el poder local, es mi deber informarles sobre los alcances y resultados a nivel local y nacional, y cómo orientar de mejor manera los retos del desarrollo en las 340 municipalidades del país.

En este sentido, deseo resaltar el análisis exhaustivo realizado por la Secretaría de Coordinación Ejecutiva de la Presidencia, los Ministerios y demás instituciones que reportan los logros alcanzados a nivel sectorial y del Sistema de Consejos de Desarrollo, así como las brechas que se deben superar. Los datos recopilados en este análisis, proporcionan una base sólida para la toma inteligente y oportuna de decisiones en cada municipalidad, por lo que se ilustran las prioridades de su municipio, así como las transferencias financieras que el Organismo Ejecutivo traslada de manera efectiva y oportuna a todas las municipalidades del país, lo que ha permitido ir cerrando brechas y asegurar un futuro más próspero.

El Sistema de Consejos de Desarrollo ha sido una herramienta fundamental para fomentar la participación ciudadana y garantizar que las necesidades de nuestras comunidades sean atendidas de manera adecuada. Gracias al esfuerzo conjunto entre el Gobierno central y las

municipalidades, se han logrado avances notables en el desarrollo local y en la mejora de la calidad de vida de nuestros ciudadanos, fortaleciendo así el municipalismo.

Es importante reconocer que aún existen retos por alcanzar. Estos retos y brechas demandan como país, redoblar esfuerzos y a trabajar de la mano para superar las adversidades. Con la información proporcionada por el Gobierno central en este documento, estamos en una posición sólida para tomar decisiones informadas que nos permitan avanzar hacia una Guatemala con más desarrollo. Hacer gobierno implica recordar que el verdadero poder radica en la unidad, complementariedad y colaboración, por lo que trabajar en conjunto para beneficio de las comunidades, asegura construir una Guatemala más fuerte, más unida y más próspera.

**"Que Dios bendiga Guatemala".  
Con gratitud y compromiso,**

**Dr. Alejandro Giammattei  
Presidente de la República**

LIBERTAD  
15 DE  
SEPTIEMBRE  
DE 1821

## Eficiencia en aportes a Consejos de Desarrollo, Departamental, Sacatepéquez 2020 - 2023

No,	Municipio	Porcentaje de ejecución 2020	Porcentaje de ejecución 2021	Porcentaje de ejecución 2022	Porcentaje de ejecución 2023	Porcentaje de ejecución 2020 - 2023
1	Santa Catarina Barahona	100%	100%	100%	93%	98%
2	Sumpango	94%	100%	100%	80%	93%
3	San Juan Alotenango	100%	98%	96%	64%	88%
4	Santo Domingo Xenacoj	100%	100%	100%	41%	82%
5	San Miguel Dueñas	89%	100%	100%	47%	81%
6	Ciudad Vieja	100%	99%	97%	52%	80%
7	Jocotenango	97%	100%	100%	33%	78%
8	Santa Lucía Milpas Altas	72%	97%	91%	52%	76%
9	Santa María de Jesús	88%	98%	93%	22%	71%
10	Santiago Sacatepéquez	91%	99%	90%	0%	64%
11	San Bartolomé Milpas Altas	95%	95%	97%	0%	64%
12	San Lucas Sacatepéquez	78%	92%	63%	16%	61%
13	Pastores	89%	95%	0%	0%	59%
14	San Antonio Aguas Calientes	0%	100%	94%	37%	57%
15	Antigua Guatemala	73%	68%	96%	1%	53%
16	Magdalena Milpas Altas	30%	31%	96%	0%	37%

\*Información al mes de agosto 2023,

## San Juan Alotenango, Sacatepéquez

### Asignación IVA-PAZ CODEDE

Al mes de agosto de 2023

Ejercicio Fiscal	Monto Aprobado	Saldo de Arrastre (Ejercicio fiscal anterior)	Monto Real	Monto Desembolsado	Saldo de Arrastre (Ejercicio fiscal actual)	Porcentaje de Ejecución
2020	Q6.038.412,00	-Q6.038.412,00	Q0,00	Q6.038.412,00	Q0,00	100%
2021	Q6.038.412,00	Q0,00	Q6.038.412,00	Q5.911.965,00	Q126.447,00	98%
2022	Q6.001.210,00	-Q126.447,00	Q5.874.763,00	Q5.783.992,50	Q217.217,50	96%
2023	Q7.727.663,00	-Q217.217,50	Q7.510.445,50	Q4.974.605,10	Q2.753.057,90	64%
<b>Total</b>	<b>Q25.805.697,00</b>	<b>-Q6.382.076,50</b>	<b>Q19.423.620,50</b>	<b>Q22.708.974,60</b>	<b>Q3.096.722,40</b>	<b>88%</b>

1

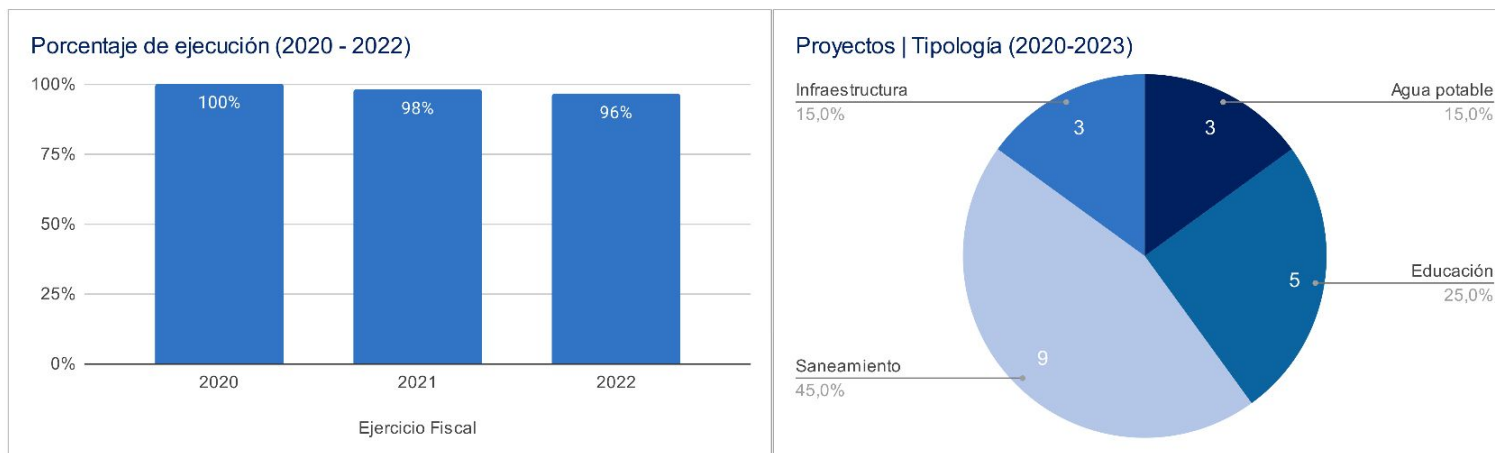

### Asignaciones y Transferencias al Municipio

Ejercicio Fiscal	Asignación Constitucional	Asignación IVA-PAZ Municipalidades	Asignación Vehículos	Petróleo	Asignación IVA-PAZ CODEDE	Total
2020	Q 6,203,777.52	Q 7,711,254.81	Q 866,319.84	Q 236,822.57	Q6.038.412,00	<b>Q 21,056,586.74</b>
2021	Q 6,161,372.28	Q 7,658,545.37	Q 860,398.20	Q 235,863.33	Q6.038.412,00	<b>Q 20,954,591.18</b>
2022	Q 8,556,645.95	Q 10,108,322.93	Q 980,018.22	Q 323,983.37	Q6.001.210,00	<b>Q 25,970,180.47</b>
2023	Q 9,664,514.13	Q 11,404,326.28	Q 1,008,887.32	Q 335,159.51	Q7.727.663,00	<b>Q 30,140,550.24</b>
<b>Total</b>	<b>Q 30,586,309.88</b>	<b>Q 36,882,449.39</b>	<b>Q 3,715,623.58</b>	<b>Q 1,131,828.78</b>	<b>Q25.805.697,00</b>	<b>Q 98,121,908.63</b>

1

Total asignado al municipio: **Q 98,121,908.63**

## Necesidades Municipales San Juan Alotenango, Sacatepéquez

Área prioritaria	Brecha %	Necesidades				
<b>Educación</b>						
PAIN (Programa de atención integral al niño y niña)	100%	En este nivel existe	3513	niños que necesitan atención educativa.		
Preprimaria	62%	Se recomienda contemplar		33	aulas y docentes para cubrir a	993 niños.
Primaria	0%	No existe brecha educativa en este nivel.				
Básico	32%	Se recomienda contemplar		16	aulas y docentes para cubrir a	468 niños.
Diversificado	96%	Se recomienda contemplar		56	aulas y docentes para cubrir a	1665 niños.

2

<b>Salud y agua potable</b>						
Porcentaje desnutrición aguda	1,0%	Se registró	25	casos de niños menores de 5 años con desnutrición aguda en el municipio.		
Porcentaje desnutrición crónica	11%	Se registró	344	casos de niños menores de 5 años con desnutrición crónica en el municipio.		
Establecimientos de salud	17%	Considerando que el centro de salud tiene capacidad para atender hasta a 20,000 personas y el puesto de salud a 5,000 personas, es recomendable invertir en 1 puesto de salud adicional para brindar la cobertura de salud.				
Enfermedades causadas por alimentos y agua	1%	Se registró	187	casos de enfermedades transmitidas por alimentos o agua contaminada.		
Red domiciliar de agua potable	6%	Se necesita cubrir el acceso a red domiciliar de agua potable de		333	viviendas.	

3

<b>Saneamiento</b>						
Manejo de desechos	16%	860 viviendas requieren de un sistema adecuado de manejo de desechos sólidos o tren de aseo.				
Acceso a servicio sanitario	3%	158 viviendas requieren de acceso a un servicio sanitario adecuado.				
Acceso a sistema de drenajes	5%	270 viviendas requieren acceso a sistema de drenajes.				

4

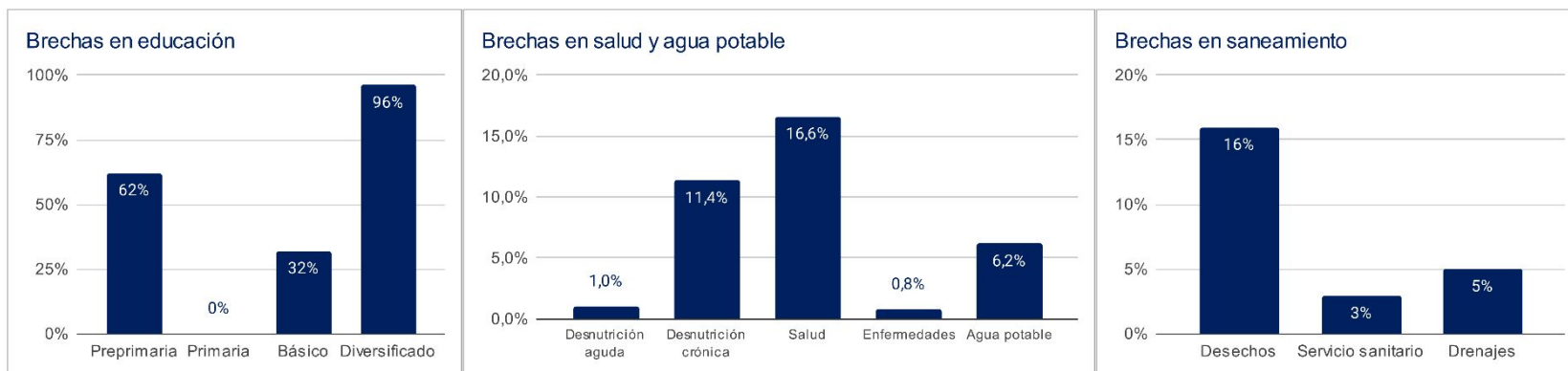

1 Asignaciones y Transferencias a Municipalidades, Dirección Financiera, MINFIN (2023)

3 Morbilidad por desnutrición crónica y aguda en menores de 5 años, SIGSA - MSPAS (2022), Morbilidad por enfermedades relacionadas a enfermedades transmitidas por alimentos y/o agua (ETAS's), SIGSA - MSPAS (2022), Establecimientos de salud a nivel nacional, MSPAS (2023),

2 Datos poblacionales del Censo 2018, INE (2018), Cobertura educativa, MINEDUC (2023),

4 Datos poblacionales y de vivienda, Censo 2018, INE (2018),

Departamento: Sacatepéquez

(1) ▾

Municipio: Alotenango

(1) ▾

Año ▾	Aporte Consejos	Constitucional	IVA-Paz Municipalidades	Vehículos	Petróleo	Total
2024	8.433.416,00	9.664.514,13	11.404.326,28	1.008.887,32	335.159,51	30.846.303,24
2025	8.791.600,30	11.177.549,32	12.996.932,29	1.074.989,40	382.188,68	34.423.259,99
2026	9.439.526,20	12.220.010,83	14.110.124,67	1.118.351,81	411.785,68	37.299.799,20
2027	10.087.452,10	13.262.472,34	15.223.317,06	1.161.714,22	441.382,69	40.176.338,40
<b>Total</b>	<b>36.751.994,60</b>	<b>46.324.546,62</b>	<b>53.734.700,30</b>	<b>4.363.942,75</b>	<b>1.570.516,56</b>	<b>142.745.700,83</b>

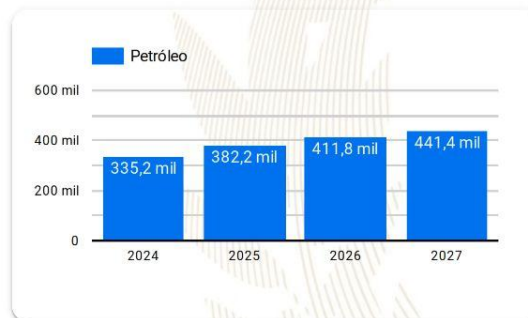
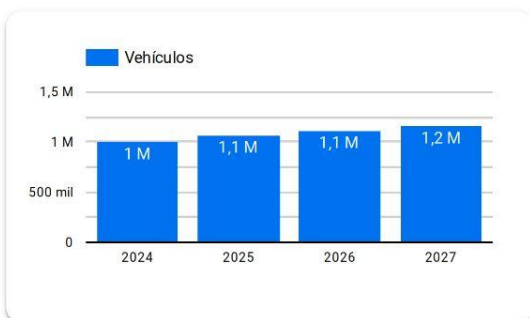
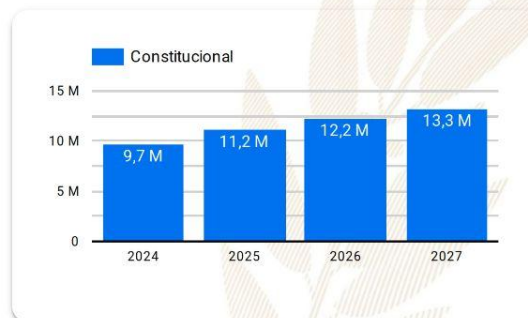
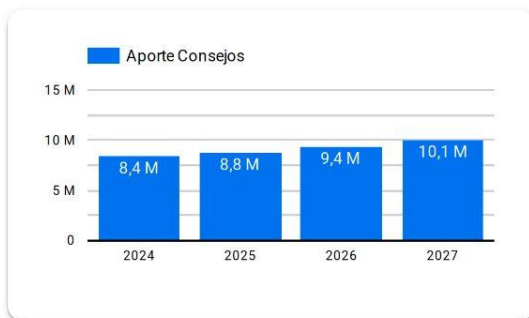

**Año 2024:** Presupuesto sujeto a aprobación por el Congreso de la República de Guatemala.

**Años 2025-2027:** Proyección elaborada en base a presupuestos aprobados para los años 2020 a 2024.

# Resumen de **giras** **presidenciales**

Giras Presidenciales es un modelo de seguimiento programático presidencial y de administración pública introducido en Guatemala en 2021, con el propósito de establecer mayor cercanía entre el gobierno central y los poderes locales. Estas giras permitieron la coordinación interinstitucional entre la Secretaría Privada de la Presidencia, la Secretaría de Coordinación Ejecutiva de la Presidencia y el gabinete de gobierno, con el liderazgo del Presidente de la República. La aceptación por parte de los alcaldes fue notable, con altos porcentajes de asistencia a las giras.

El enfoque municipalista del modelo promovió el acercamiento entre los poderes locales y el gobierno central, mediante mesas de discusión que abordaron temas de importancia municipal y agilizaron los procesos para satisfacer demandas y necesidades locales. Se presentaron propuestas prácticas para encontrar soluciones a través del seguimiento programático.

## MODALIDADES

Las giras presidenciales se adaptaron a distintas modalidades, presenciales en cabeceras departamentales y en el Palacio Nacional, incluyendo reuniones virtuales durante la pandemia de COVID-19, demostrando la capacidad de adaptación y la importancia de utilizar recursos tecnológicos para garantizar la continuidad de la gestión pública.

## SEGUIMIENTO

La documentación y el seguimiento de acciones derivadas de los proyectos y programas de desarrollo fueron sistematizados, esto fue logrado a través de la Secretaría de Coordinación Ejecutiva de la Presidencia y la Secretaría Privada de la Presidencia, con equipos dedicados a mantener actualizada la Matriz de Seguimiento a Compromisos Presidenciales y Solicitudes Municipales en las Mesas de Trabajo.

## RESULTADO

Las giras presidenciales contribuyeron a mejorar la administración pública, fortaleciendo la confianza y la participación ciudadana en la gestión gubernamental. Además, agilizaron los procesos y redujeron los tiempos de respuesta, impulsando el desarrollo del país.

Departamento: Sacatepéquez (1) ▾

Municipio: San Juan Alotenango (1) ▾

Los Compromisos Presidenciales y Solicitudes de Alcaldes, se adquirieron por el Señor Presidente, durante las Giras Presidenciales realizadas durante el periodo de Gobierno 2020-2023.

La Secretaría de Coordinación Ejecutiva de la Presidencia en coordinación con La Secretaría Privada de la Presidencia, realizaron el seguimiento programático de los Compromisos Presidenciales y Solicitudes de Alcaldes, en base a la actualización del avance indicado por los delegados de los diferentes Ministerios y Secretarías responsables.

## Compromisos Presidenciales

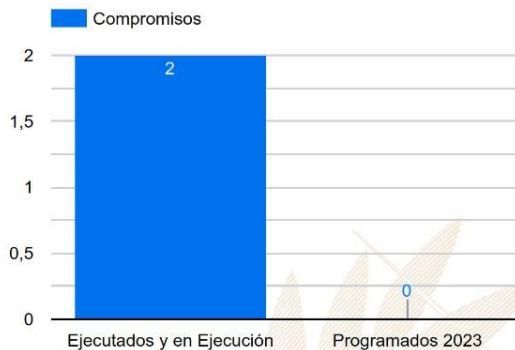

Compromisos

2

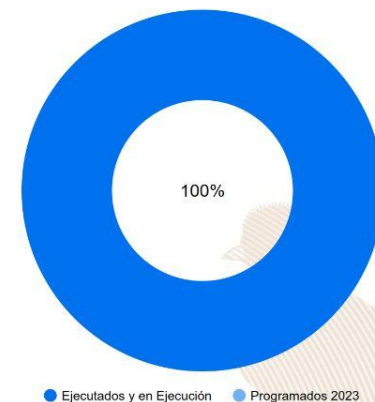

## Solicitudes de Alcaldes

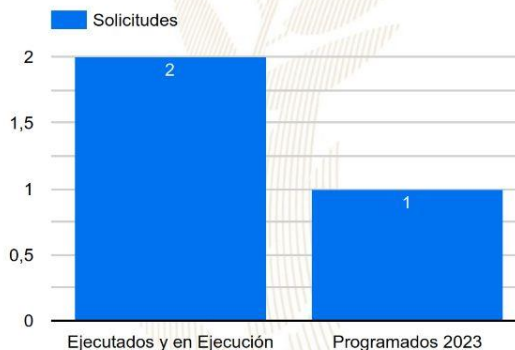

Solicitudes

3

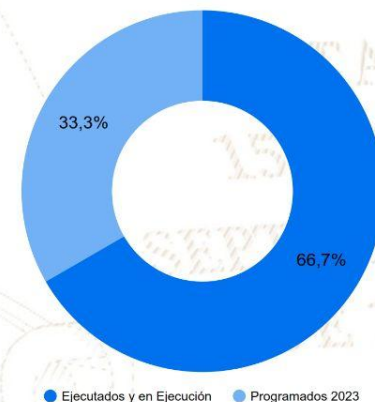

Instituciones	Compromisos ▾	Solicitudes
1. MSPAS	1	1
2. CIV	1	0
3. MINEDUC	0	1
4. MIDES	0	1
<b>Total</b>	<b>2</b>	<b>3</b>



# SIPROCODE

La SCEP, con el objetivo de modernizar y hacer más eficientes, eficaces y transparentes los procesos de planificación y ejecución de los proyectos financiados con recursos de inversión destinados al Sistema de Consejos de Desarrollo, presentó ante el Consejo Nacional de Desarrollo Urbano y Rural -CONADUR- el Sistema Electrónico para la Administración de Procesos de Proyectos de Consejos de Desarrollo para su aprobación.

### OBJETIVO

Acercar a los entes rectores y a las unidades ejecutoras, con el fin de agilizar los procesos de solicitud y emisión de avales, dictámenes técnicos u otros documentos, para la aprobación de los proyectos en las etapas de planificación y ejecución. Asimismo, sustituir las interacciones físicas por virtuales y a la vez establecer un historial de tiempo por gestión realizada entre las unidades ejecutoras y los entes rectores, también notificar en tiempo real sobre las nuevas solicitudes.

### BENEFICIOS INSTITUCIONALES

- Coordinación interinstitucional permanente.
- Disminución de la burocracia.
- Reducción de la vulnerabilidad en los procedimientos.
- Agilización de procesos.
- Reducción de tiempo en emisión de avales, dictámenes técnicos y otros documentos a 20 días hábiles.
- Disminución de costos en trámites.
- Fortalece la transparencia en los procesos.
- Monitoreo y seguimiento a través de la plataforma;
- Trámites no presenciales.
- Vista pública de información general y acceso a la misma.
- Permitir el seguimiento a los procesos y gestiones de trámites en cada una de sus etapas por parte de las instituciones involucradas.



# SIPROCODE

## Avales, Dictámenes Técnicos u Otros Documentos periodo 2021 - 2023

### Avales, Dictámenes Técnicos u Otros Documentos

Municipio	SIPROCODE			CONAP			CONRED			MAGA			MICIVI			MICUDE			MINEDUC			MEM			MINGOB			MSPAS			TA	TR	TS						
	2021	2022	2023	2021	2022	2023	2021	2022	2023	2021	2022	2023	2021	2022	2023	2021	2022	2023	2021	2022	2023	2021	2022	2023	2021	2022	2023	2021	2022	2023									
				A	R	A	R	A	R	A	R	A	R	A	R	A	R	A	R	A	R	A	R	A	R	A	R	A	R	A				R	A	R			
SANTA MARIA DE JESUS, SACATEPEQUEZ	SI	SI	SI	-	-	-	-	-	-	2	-	2	-	-	-	-	-	-	-	-	-	-	-	-	-	-	-	-	-	2	-	2	-	1	-	9	0	9	
CIUDAD VIEJA, SACATEPEQUEZ	SI	SI	SI	-	-	-	-	-	-	-	-	1	-	-	-	-	-	-	-	-	-	-	-	-	-	-	-	-	-	-	-	-	-	-	8	0	8		
SANTA CATARINA BARAHONA, SACATEPEQUEZ	SI	SI	SI	-	-	-	-	-	1	-	2	-	1	-	-	-	-	-	-	-	-	-	-	-	-	-	-	-	-	-	-	-	-	-	5	0	5		
JOCOTENANGO, SACATEPEQUEZ	SI	SI	SI	-	-	1	-	-	-	-	-	-	3	-	-	-	-	-	-	-	-	-	-	-	-	-	-	-	-	-	-	-	-	-	6	1	7		
ALOTENANGO, SACATEPEQUEZ	SI	SI	NO	-	-	-	-	-	-	-	-	11	-	-	-	-	-	-	-	-	-	-	-	-	-	-	-	-	-	-	-	-	-	-	23	0	23		
SUMPANGO, SACATEPEQUEZ	SI	SI	NO	-	-	-	-	-	1	-	12	-	-	-	-	-	-	-	-	-	-	-	-	-	-	-	-	-	-	-	-	-	-	-	21	0	21		
SAN LUCAS SACATEPEQUEZ, SACATEPEQUEZ	SI	SI	NO	-	-	4	-	-	-	-	4	-	-	-	-	-	-	-	-	-	-	-	-	-	-	-	-	-	-	-	-	-	-	17	0	17			
SANTO DOMINGO XENACUJ, SACATEPEQUEZ	NO	SI	SI	-	-	-	-	-	-	-	-	1	-	-	-	-	-	-	-	-	-	-	-	-	-	-	-	-	-	-	-	-	-	-	11	0	11		
ANTIGUA GUATEMALA, SACATEPEQUEZ	NO	SI	SI	-	-	-	-	-	-	-	-	3	-	-	-	-	-	-	-	-	-	-	-	-	-	-	-	-	-	-	-	-	-	-	8	0	8		
SANTIAGO SACATEPEQUEZ, SACATEPEQUEZ	NO	SI	SI	-	-	-	-	-	-	1	-	2	-	-	-	-	-	-	-	-	-	-	-	-	-	-	-	-	-	-	-	-	-	-	7	0	7		
SAN MIGUEL DUEÑAS, SACATEPEQUEZ	SI	SI	NO	-	-	-	-	-	-	2	-	-	-	-	-	-	-	-	-	-	-	-	-	-	-	-	-	-	-	-	-	-	-	-	5	0	5		
MAGDALENA MILPAS ALTAS, SACATEPEQUEZ	NO	SI	SI	-	-	-	-	-	-	1	-	4	-	-	-	-	-	-	-	-	-	-	-	-	-	-	-	-	-	-	-	-	-	-	2	1	8	1	9
SAN BARTOLOME MILPAS ALTAS, SACATEPEQUEZ	NO	NO	SI	-	-	-	-	-	-	-	4	-	-	-	-	-	-	-	-	-	-	-	-	-	-	-	-	-	-	-	-	-	-	-	4	0	4		
SANTA LUCIA MILPAS ALTAS, SACATEPEQUEZ	NO	NO	SI	-	-	-	-	-	-	-	-	-	-	-	-	-	-	-	-	-	-	-	-	-	-	-	-	-	-	-	-	-	-	-	1	0	1		
SAN ANTONIO AGUAS CALIENTES, SACATEPEQUEZ	SI	NO	NO	-	2	-	-	-	-	-	-	-	-	-	-	-	-	-	-	-	-	-	-	-	-	-	-	-	-	-	-	-	-	-	0	2	2		
PASTORES, SACATEPEQUEZ	NO	NO	NO	-	-	-	-	-	-	-	-	-	-	-	-	-	-	-	-	-	-	-	-	-	-	-	-	-	-	-	-	-	-	-	0	0	0		

\*La información anterior es basada en solicitudes que finalizaron el ciclo, no se muestra en las estadísticas de procesos pendientes.

- SIPROCODE inicio en junio del 2021, por lo que algunas municipalidades solicitaron sus avales por la vía tradicional.
- A: Solicitudes Aprobadas.
- R: Solicitudes Rechazadas.
- TA: Total Solicitudes Aprobadas.
- TR: Total Solicitudes Rechazadas.
- TS: Total Solicitudes.

Para mayor información, escanea o haz click en el código QR:



DE 1821

La SCEP coordina con diferentes instituciones del Estado y sector privado, para acercar los servicios públicos de forma temporal en alianza con municipalidades y gobernaciones departamentales, estimulando de esa manera el proceso de desconcentración de las instituciones del Estado.

SCEP realizó acciones de coordinación y logística para el desarrollo de las Jornadas Móviles de Servicios Integrados desde el año 2020 hasta julio de 2023.

## Servicios que se brindan durante las Jornadas Móviles de Servicios Integrados:

- Trámites de carencia de antecedentes policiales, renovación de licencia de conducir, pasaportes, actualización de datos y empadronamiento.
- Quioscos informativos del Sistema Nacional del Empleo, promoción del turismo y talleres de temas ambientales, entre otros.
- Información sobre las iniciativas Bono Social, entrega de becas y Comedores Sociales.
- Acceso a consultas de medicina general, psicología, nutrición, pediatría, hisopados, jornada de vacunación contra el COVID-19 y charlas sobre salud.
- Capacitaciones en temas tributarios y actualización de documentos, entre otros.



DEPARTAMENTO DE  
TRÁNSITO DE LA PNC



GOBIERNO de  
GUATEMALA  
Dr. ALEJANDRO GIAMATTEI

MINISTERIO DE  
ECONOMÍA



GOBIERNO de  
GUATEMALA  
Dr. ALEJANDRO GIAMATTEI

MINISTERIO DE  
SALUD PÚBLICA  
Y ASISTENCIA  
SOCIAL



CONSEJO  
NACIONAL DE  
ATENCIÓN AL MIGRANTE  
DE GUATEMALA

CONAMIGUA

Portal de

## Gobiernos Locales

Estimado Usuario, Bienvenido

### PORTAL DE GOBIERNOS LOCALES

Es un sitio web que ofrece al usuario, de forma fácil, dinámica e integrada, el acceso a una serie de recursos y de servicios relacionados a la información presupuestaria y financiera registrada por los gobiernos locales y sus empresas municipales en el SIAF.

Este portal cuenta con reportes dinámicos establecidos que ofrecen datos en tiempo real relacionados a:

- Presupuesto por Resultados
- Enfoque Temático
- Grupo Objeto de Gasto
- Finalidad, Función y División

También permite al usuario elaborar sus propios reportes de ingresos, gastos y contables de acuerdo a sus necesidades.

Para el análisis de las finanzas municipales y la oportuna toma de decisiones, pone a disposición los siguientes tableros de indicadores:

### ICFM Índice Consolidado Financiero Municipal:

Es una herramienta de análisis que permite a los funcionarios municipales realizar mediciones de los datos que registran en el -SICOIN GL-, con los cuales se puede interpretar la situación económico-financiera de la municipalidad durante uno o varios ejercicios fiscales.

### Objetivos de Desarrollo Sostenible:

Se presenta el impacto de la Gestión Municipal desde la perspectiva de los Objetivos de Desarrollo Sostenible.

Actualmente ofrece a los usuarios municipales la oportunidad de realizar el pago de sus servicios públicos a través de internet.

### Cobros en Línea:

Permite al vecino realizar sus pagos a través de tarjeta de crédito y/o débito, de cualquier servicio (agua, IUSI y arbitrios) que presta la Municipalidad, desde la comodidad de su casa o desde cualquier lugar en donde se encuentre; al ingresar en el ícono le permitirá:

- Pagar documento de cobro (Todos los Servicios)
- Pagar boleto de ornato
- Pagar multas de tránsito



También cuenta con una sección de noticias, biblioteca virtual y enlaces importantes.

Para acceder al Portal de Gobiernos Locales,  
escanea o haz click en el código QR:



### ÍNDICE CONSOLIDADO FINANCIERO MUNICIPAL - ICFM -

12100314

SACATEPÉQUEZ





MUNICIPALIDAD DE ALOTENANGO



**Calificación General**  
Gestión Financiera

**74**

Moderada

	Puntuación máxima		Resultado municipio
	<b>Solvencia General</b>	<b>30</b>	<b>18</b>
	Autonomía Financiera Municipal	15	7
	Dependencia Financiera Municipal	6	2
	Ahorro Operacional	5	5
	Relación de Recursos y Gastos - Sin Endeudamiento	4	4
	<b>Solvencia Financiera</b>	<b>30</b>	<b>26</b>
	Liquidez Financiera	5	5
	Recursos por Endeudamiento	5	5
	Pasivo por Endeudamiento	10	10
	Pasivo con Acreedores	10	6
	<b>Dinamismo Económico</b>	<b>15</b>	<b>8</b>
	Inversión por Habitante	5	2
	Recursos Propios por Habitante	5	3
	Pasivo por Habitante	5	3
	<b>Evaluación Presupuestaria</b>	<b>25</b>	<b>22</b>
	Ejecución Presupuestaria de Ingresos	6	6
	Ejecución Presupuestaria de Egresos	5	3
	Relación de Gastos e Ingresos Ejecuta	5	5
	Ejecución por Tipo de Gasto	6	5
	Transferencias Presupuestarias	3	3

Fuente: Reporte índice consolidado financiero municipal ICFM, 2023, Ministerio de Finanzas Públicas.

Para acceder al detalle anual sobre el ICFM escanea el siguiente código QR.



## Ingresos

Código y Clase de Ingreso	Código y Recurso de Ingreso	Recurso Auxiliar		Presupuesto Vigente 2022	Presupuesto Vigente 2023
10000 INGRESOS TRIBUTARIOS	10141 SOBRE LA TENENCIA DE PATRIMONIO	IUSI 2/1000	Q	148,000	Q 100,000
		IUSI 6/1000	Q	240,000	Q 210,000
		IUSI 9/1000	Q	2,117,826	Q 1,836,516
		Multas IUSI 2/1000	Q	9,849	Q 9,849
		Multas IUSI 6/1000	Q	15,000	Q 15,000
		Multas IUSI 9/1000	Q	60,134	Q 60,134
	<b>Total 10141 SOBRE LA TENENCIA DE PATRIMONIO</b>		<b>Q</b>	<b>2,590,809</b>	<b>Q 2,231,499</b>
	10149 IMPUESTOS VARIOS MUNICIPALES	IMPUESTO A LA EXPORTACIÓN DE CAFÉ 10%	Q	200	
		IMPUESTO A LA EXPORTACIÓN DE CAFÉ 15%	Q	200	
		Impuesto sobre aguardiente	Q	200	
		Impuesto sobre cerveza	Q	200	
		IMPUESTOS VARIOS MUNICIPALES	Q	-	
		Otros impuestos municipales	Q	200	Q -
	<b>Total 10149 IMPUESTOS VARIOS MUNICIPALES</b>		<b>Q</b>	<b>1,000</b>	<b>Q -</b>
	10281 SOBRE ESTABLECIMIENTOS COMERCIALES	Bares y Restaurantes	Q	1,660	Q 1,600
		Cafeterías	Q	1,000	Q 800
		Cantinas	Q	1,000	Q 500
		Carnicerías	Q	1,000	Q 500
		Farmacias	Q	1,000	Q 500
		Ferreterías	Q	100	Q 220
		Marranerías			Q 1,500
		Misceláneas	Q	1,500	
		Pastelería	Q	1,000	Q 650
		Pulperías	Q	100	Q 100
		Supermercados	Q	168	Q 200
		Tiendas	Q	10,250	Q 10,500
		Ventas de Medicina	Q	5,385	Q 5,300
		Ventas de Productos Veterinarios	Q	600	Q -
		Ventas de Víveres Preparados			Q -
	<b>Total 10281 SOBRE ESTABLECIMIENTOS COMERCIALES</b>		<b>Q</b>	<b>24,763</b>	<b>Q 22,370</b>
	10282 SOBRE ESTABLECIMIENTOS DE SERVICIOS	Barberías	Q	1,000	Q 500
		Hoteles	Q	6,000	Q 6,500
		Taxis	Q	400	Q 600
	<b>Total 10282 SOBRE ESTABLECIMIENTOS DE SERVICIOS</b>		<b>Q</b>	<b>7,400</b>	<b>Q 7,600</b>
	10283 SOBRE ESTABLECIMIENTOS INDUSTRIALES	Molinos de Nixtamal	Q	1,307	Q 1,307
		Panaderías y Reposterías	Q	1,000	Q 300
	<b>Total 10283 SOBRE ESTABLECIMIENTOS INDUSTRIALES</b>		<b>Q</b>	<b>2,307</b>	<b>Q 1,607</b>
	10284 SOBRE DIVERSIONES Y ESPECTÁCULOS	Cablevisión	Q	21,077	Q 16,595
	<b>Total 10284 SOBRE DIVERSIONES Y ESPECTÁCULOS</b>		<b>Q</b>	<b>21,077</b>	<b>Q 16,595</b>

	10288 SOBRE PRODUCTOS INDUSTRIALES	Extraccion de Madera Aserrada		Q		300
		Extracción de Madera Aserrada		Q	240	
	<b>Total 10288 SOBRE PRODUCTOS INDUSTRIALES</b>			<b>Q</b>	<b>240</b>	<b>Q 300</b>
	10289 OTROS ARBITRIOS MUNICIPALES	Multa del Boleto de Ornato		Q	27,075	Q 25,800
		Valor Boleto de Ornato		Q	143,570	Q 142,000
	<b>Total 10289 OTROS ARBITRIOS MUNICIPALES</b>			<b>Q</b>	<b>170,645</b>	<b>Q 167,800</b>
<b>Total 10000 INGRESOS TRIBUTARIOS</b>				<b>Q</b>	<b>2,818,241</b>	<b>Q 2,447,771</b>
11000 INGRESOS NO TRIBUTARIOS	11290 TASAS Y LICENCIAS VARIAS	Licencias de Construcción		Q	1,408,177	Q 1,476,277
		Tasa municipal por alumbrado público		Q	1,241,698	Q 1,300,000
	<b>Total 11290 TASAS Y LICENCIAS VARIAS</b>			<b>Q</b>	<b>2,649,875</b>	<b>Q 2,776,277</b>
	11410 DE EDIFICIOS Y VIVIENDAS	Arrendamiento de Edificios		Q	60,000	Q 40,000
		Arrendamiento de locales		Q	100	Q 200
		Arrendamiento de Locales Salon Municipal				Q 500
		Arrendamiento de Salon Municipal		Q	4,700	Q 5,700
		Arrendamiento locales mercado central		Q	90,000	Q 50,000
		NA				Q -
	<b>Total 11410 DE EDIFICIOS Y VIVIENDAS</b>			<b>Q</b>	<b>154,800</b>	<b>Q 96,400</b>
	11610 ORIGINADAS POR INGRESOS NO TRIBUTARIOS	Multas Administrativas		Q	1,000	Q 50
		NA				Q -
	<b>Total 11610 ORIGINADAS POR INGRESOS NO TRIBUTARIOS</b>			<b>Q</b>	<b>1,000</b>	<b>Q 50</b>
	11990 OTROS INGRESOS NO TRIBUTARIOS	Otros ingresos		Q	116,545	Q 315,703
	<b>Total 11990 OTROS INGRESOS NO TRIBUTARIOS</b>			<b>Q</b>	<b>116,545</b>	<b>Q 315,703</b>
<b>Total 11000 INGRESOS NO TRIBUTARIOS</b>				<b>Q</b>	<b>2,922,220</b>	<b>Q 3,188,430</b>
13000 VTA. DE BIENES Y SERV. DE LA ADM. PÚBLICA	13260 SERVICIOS ADMINISTRATIVOS MUNICIPALES	Certificaciones de Nacimiento		Q	30	Q 2
		Certificaciones Varias		Q	21,765	Q 22,000
		Concesion de Drenajes		Q	47,851	Q 43,500
		Concesion de Servicios de Agua (Pajas de Agua)		Q	221,975	Q 200,000
		Estacionamiento de Vehiculos		Q	14,060	Q 14,500
		Guías de Conducción		Q	-	
		Instalación de Agua Potable				Q -
		Licencias		Q	20,000	Q 20,000
	<b>Total 13260 SERVICIOS ADMINISTRATIVOS MUNICIPALES</b>			<b>Q</b>	<b>325,681</b>	<b>Q 300,002</b>
<b>Total 13000 VTA. DE BIENES Y SERV. DE LA ADM. PÚBLICA</b>				<b>Q</b>	<b>325,681</b>	<b>Q 300,002</b>
14000 INGRESOS DE OPERACION	14190 VENTA DE OTROS BIENES	Venta de Agua Potable para Tanque		Q	80	
		Venta de Medicina				Q -
	<b>Total 14190 VENTA DE OTROS BIENES</b>			<b>Q</b>	<b>80</b>	<b>Q -</b>
	14240 SERVICIOS PÚBLICOS MUNICIPALES	Baños y Sanitarios Municipales		Q	10	
		Canon de Agua		Q	463,481	Q 400,000
		Exceso de Agua		Q	1,374	Q 878
		Muelles		Q	-	
		Piso de Plaza		Q	474,973	Q 213,081
		Servicios de Drenaje		Q	1,000	Q 288
	<b>Total 14240 SERVICIOS PÚBLICOS MUNICIPALES</b>			<b>Q</b>	<b>940,837</b>	<b>Q 614,247</b>
<b>Total 14000 INGRESOS DE OPERACION</b>				<b>Q</b>	<b>940,917</b>	<b>Q 614,247</b>

15000 RENTAS DE LA PROPIEDAD	15310 ARRENDAMIENTO DE TIERRAS Y TERRENOS	Arrendamiento de Terrenos	Q	37,338	Q	20,000
		NA			Q	-
	<b>Total 15310 ARRENDAMIENTO DE TIERRAS Y TERRENOS</b>		<b>Q</b>	<b>37,338</b>	<b>Q</b>	<b>20,000</b>
<b>Total 15000 RENTAS DE LA PROPIEDAD</b>			<b>Q</b>	<b>37,338</b>	<b>Q</b>	<b>20,000</b>
16000 TRANSFERENCIAS CORRIENTES	16210 DE LA ADMINISTRACIÓN CENTRAL	Impuesto al Valor Agregado (IVA-PAZ) para Funcionamiento	Q	2,217,000	Q	2,851,156
		IMPUESTO CIRCULACION DE VEHICULOS PARA FUNCIONAMIENTO	Q	24,900	Q	25,215
		Situado Constitucional para Funcionamiento	Q	855,665	Q	966,477
	<b>Total 16210 DE LA ADMINISTRACIÓN CENTRAL</b>		<b>Q</b>	<b>3,097,565</b>	<b>Q</b>	<b>3,842,848</b>
<b>Total 16000 TRANSFERENCIAS CORRIENTES</b>			<b>Q</b>	<b>3,097,565</b>	<b>Q</b>	<b>3,842,848</b>
17000 TRANSFERENCIAS DE CAPITAL	17210 DE LA ADMINISTRACIÓN CENTRAL	Impuesto al Valor Agregado (IVA-PAZ) Inversión	Q	6,651,000	Q	8,553,469
		Impuesto de Circulacion de Vehiculos para Inversion	Q	943,749	Q	983,392
		Impuesto Petroleo y sus Derivados para Inversion	Q	353,795	Q	329,013
		Situado Constitucional Para Inversion	Q	7,700,981	Q	8,698,291
	<b>Total 17210 DE LA ADMINISTRACIÓN CENTRAL</b>		<b>Q</b>	<b>15,649,525</b>	<b>Q</b>	<b>18,564,165</b>
	17220 DE ENTIDADES DESCENTRALIZADAS Y AUTÓNOMAS NO FINANCIERAS	CODEDE FONPETROL	Q	32,760		
		CODEDE IVA PAZ	Q	7,648,198	Q	10,261,854
		NA	Q	-	Q	-
	<b>Total 17220 DE ENTIDADES DESCENTRALIZADAS Y AUTÓNOMAS NO FINANCIERAS</b>		<b>Q</b>	<b>7,680,958</b>	<b>Q</b>	<b>10,261,854</b>
<b>Total 17000 TRANSFERENCIAS DE CAPITAL</b>			<b>Q</b>	<b>23,330,483</b>	<b>Q</b>	<b>28,826,019</b>
23000 DISMINUCIÓN DE OTROS ACTIVOS FINANCIEROS	23110 DISMINUCIÓN DE CAJA Y BANCOS	SC-Distribucion de Petroleo y sus Derivados	Q	63,474	Q	21,491
		SC-impuesto Circulacion de Vehiculos	Q	777,057	Q	996,597
		SC-Ingresos Ordinarios de Aporte Constitucional	Q	613,813	Q	965,559
		SC-Ingresos Propios Municipales	Q	766,432	Q	1,690,593
		SC-Ingresos Tributarios IVA-PAZ	Q	1,423,544	Q	2,254,321
		SC-IUSI Funcionamiento (Por Admon. Mpal)	Q	484,890	Q	46,924
		SC-IUSI Inversion (Por Admon. Mpal)	Q	424,882	Q	
	<b>Total 23110 DISMINUCIÓN DE CAJA Y BANCOS</b>		<b>Q</b>	<b>4,554,092</b>	<b>Q</b>	<b>5,975,486</b>
	23440 DISMINUCIÓN DE ANTICIPOS A CONTRATISTAS Y PROVEEDORES A LARGO PLAZO	Anticipo Ingrsos Tributarios IVA PAZ	Q	5,980		
		Consejo de Desarrollo FONPETROL	Q	7,815		
		Consejo de Desarrollo IVA PAZ	Q	186,424	Q	635,784
		NA	Q	-	Q	-
	<b>Total 23440 DISMINUCIÓN DE ANTICIPOS A CONTRATISTAS Y PROVEEDORES A LARGO PLAZO</b>		<b>Q</b>	<b>200,219</b>	<b>Q</b>	<b>635,784</b>
<b>Total 23000 DISMINUCIÓN DE OTROS ACTIVOS FINANCIEROS</b>			<b>Q</b>	<b>4,754,312</b>	<b>Q</b>	<b>6,611,271</b>

## Egresos

Municipalidad2	Tipo de Gasto	Presupuesto Vigente 2022	Presupuesto Vigente 2023
1 SACATEPÉQUEZ - MUNICIPALIDAD DE ALOTENANGO		<b>Q 38,226,757</b>	<b>Q 45,850,589</b>
	DEUDA PÚBLICA	Q 709,500	Q 240,000
	GASTOS DE FUNCIONAMIENTO	Q 8,855,220	Q 9,810,474
	INVERSIÓN	Q 28,662,036	Q 35,800,115
<b>Total general</b>		<b>Q 38,226,757</b>	<b>Q 45,850,589</b>



## Ventanilla Única Municipal de Empleo - VUME -

Es un espacio de alianza estratégica con las municipalidades que tiene como objetivo brindar servicios que incrementen el perfil de empleabilidad de la población a nivel local, de tal manera que incrementen sus posibilidades de inserción laboral,

A través de las ventanillas, también se brinda a la población oportunidades de formación y capacitación técnica y otros servicios de los que el MINTRAB dispone, para que la población pueda acceder a estos de una forma más ágil desde su municipio,

### Beneficios de la VUME



Para mayor  
información,  
escanea o haz  
click en el  
código QR:



## Proceso para la implementación de la VUME en el municipio

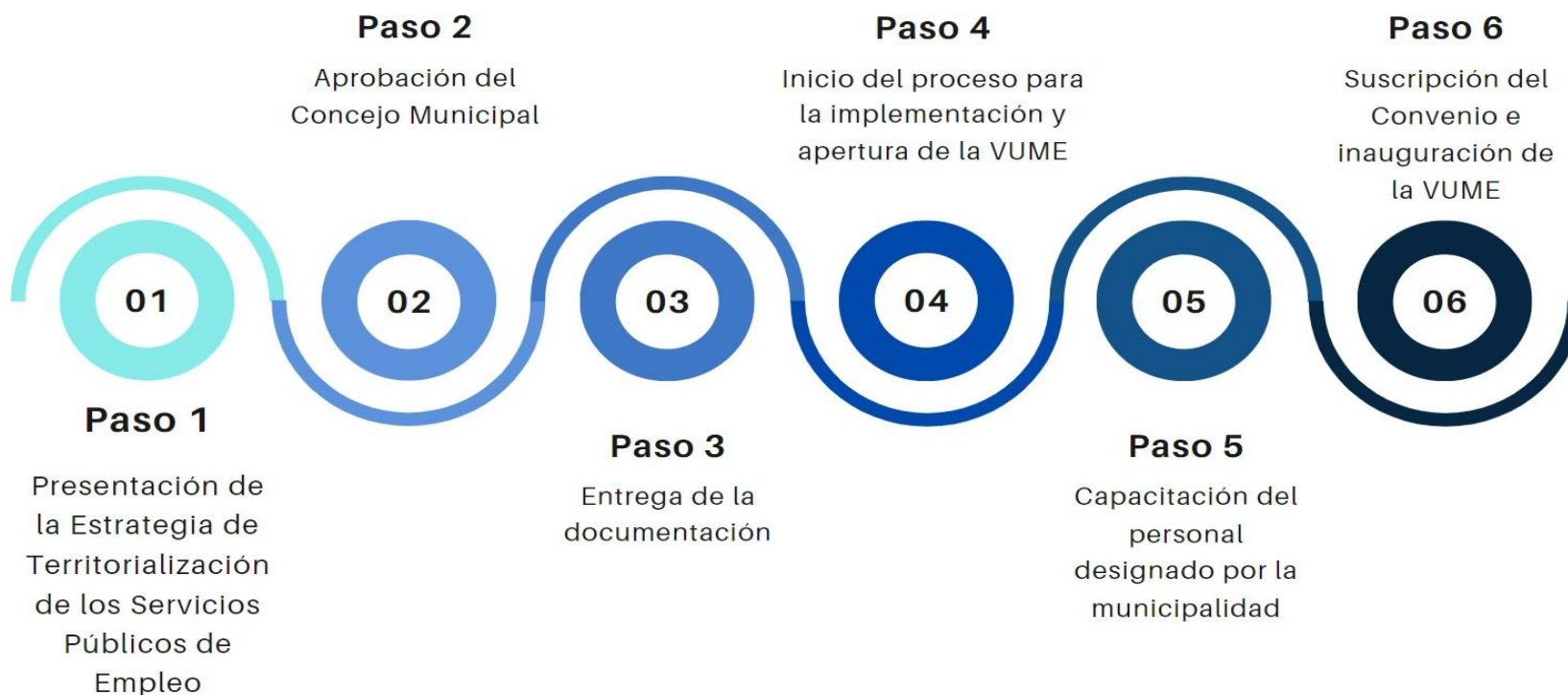

## Estrategia Nacional de Municipios y Comunidades Saludables

### Línea de tiempo

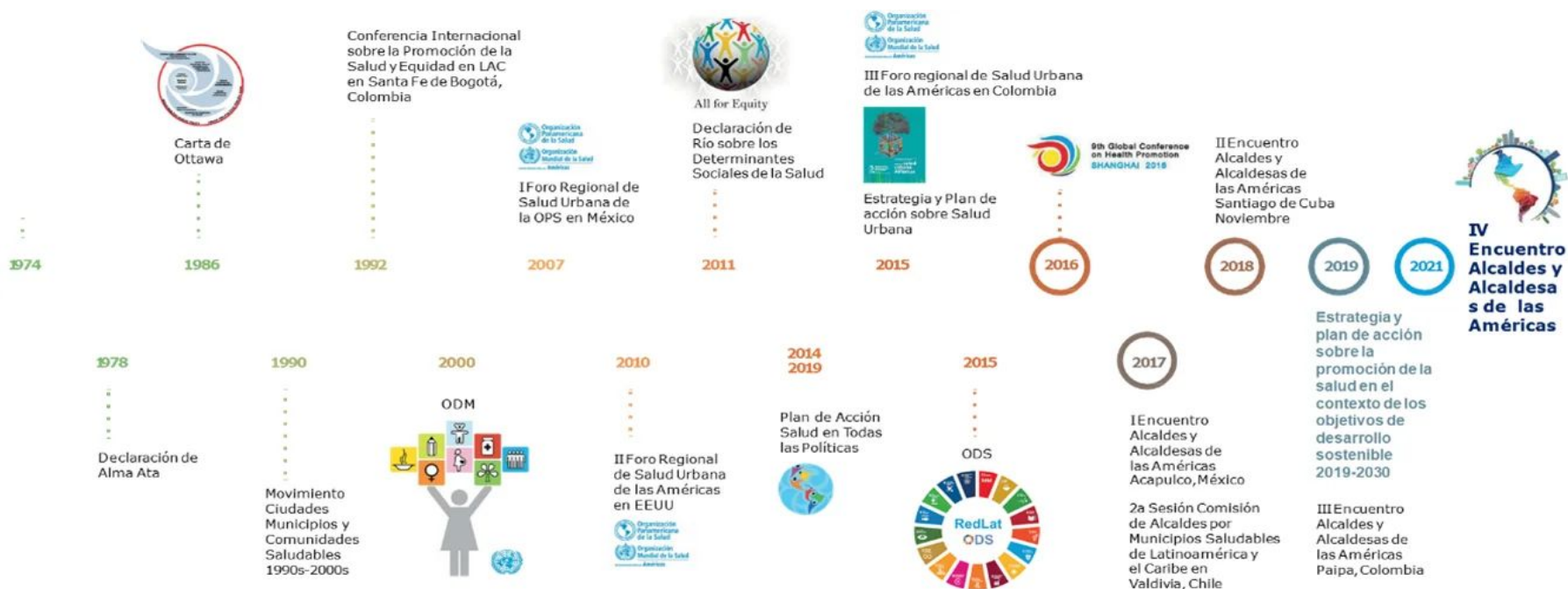

Fuente: Líneas Orientadoras para Municipios, Ciudades y Comunidades Saludables (MCCS) en la Región de las Américas (OPS/OMS, 2019).





## Estrategia Nacional de Municipios y Comunidades Saludables

### CONTENIDO

1, Municipio Saludable.

2, Intersectorialidad en Salud.

3, Mi municipio es sano, Entornos y estilos de vida Saludable.

4, Cero muertes maternas y Cero desnutrición en mi municipio.

5, Mi Municipio es verde.

6, Participación Social en Salud, Comunidades Saludables.

7, Gestión de Riesgo en Salud.



Promoción

Prevención

Atención

Rehabilitación

LIBERTAD

DE

DE 1821

## Situación Actual: Tratamiento de Aguas Residuales

### OBLIGATORIEDAD MUNICIPAL



- Elaboración del Estudio Técnico de Aguas Residuales (ETAR) con el inventario de descargas del municipio, a más tardar el **30 de mayo de 2024**,
- Las municipalidades deberán cumplir con tener en operación, sistemas de tratamiento de las **2 descargas principales** a más tardar el **02 de mayo del 2025**,
- En el **02 de mayo 2027** deberán cumplir con tratar el 60% de sus descargas con los parámetros indicados en dicha etapa,
- En el **02 de mayo 2031** deberán cumplir con tratar el 100% de sus descargas con los parámetros indicados en dicha etapa,

Para la elaboración y actualización de los estudios técnicos se deberá de cumplir con el **Manual General del Reglamento de las Descargas y Reuso de Aguas Residuales y de la Disposición de Lodos, Acuerdo Ministerial Número 105-2008**,

Para el seguimiento y evaluación de aguas residuales y de aguas para reuso, los entes generadores deberán tomar a su costa, como mínimo, **dos muestras al año** y efectuar los análisis que correspondan de conformidad con los parámetros contenidos en el estudio técnico," **Artículo 49**

<b>Departamento</b>	Sacatepéquez	<b>Estudio Técnico de Aguas Residuales</b>	Vigente	<b>Descargas que el Inventario Reporta</b>	3
<b>Municipio</b>	San Juan Alotenango	<b>Plantas de Tratamiento en Operación</b>	0	<b>Plantas de Tratamiento sin Operación</b>	2

# REGLAMENTO 164-2021

El Acuerdo Gubernativo 164-2021, **Reglamento para la Gestión Integral de Residuos y Desechos Sólidos Comunes** es un esfuerzo en conjunto del Organismo Ejecutivo, las Municipalidades y todos los habitantes de Guatemala para solucionar progresivamente una problemática que es conocida comúnmente como "Basura" a Nivel Nacional.



**ENTRÓ EN VIGENCIA  
EL 11 DE AGOSTO DE 2021**

Escanea el Código QR o visita el sitio web [www.marn.gob.gt/Reglamento-164-2021](http://www.marn.gob.gt/Reglamento-164-2021) para conocer a detalle los plazos y obligaciones que establece este Reglamento.

### ¿Quiénes son los entes que deben cumplir este Reglamento?

Estas son algunas de las consideraciones que debes tener en cuenta, si tú, como persona individual o jurídica, pública o privada, nacional o extranjera, desarrollas alguna de las siguientes actividades en cualquier parte del territorio del país:

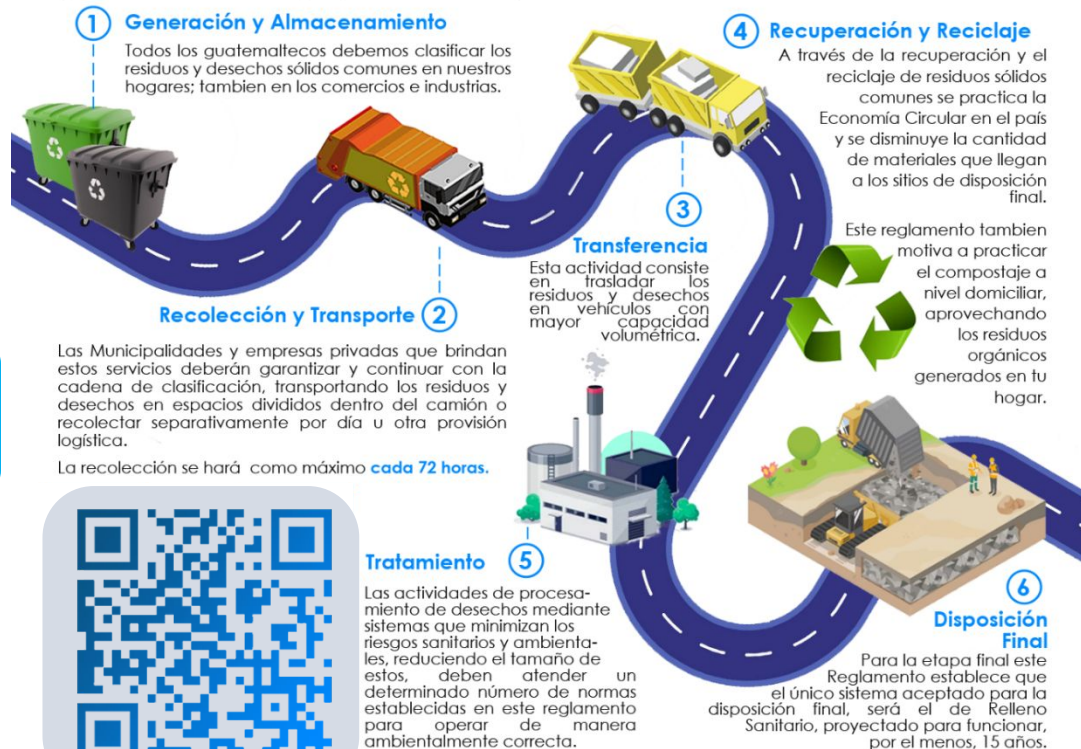

# CLASIFICACIÓN DE LOS RESIDUOS Y DESECHOS SÓLIDOS COMUNES

El MARN invita a Clasificar los Residuos y Desechos Sólidos Comunes que generes en tu hogar, comercio, industria y cualquier espacio público del Municipio; según lo establecido en el Acuerdo Gubernativo 164-2021 para proteger el medio ambiente de tu entorno.



Escanea el Código QR para conocer más sobre la Clasificación

Escanea el Código QR para Descargar la Guía de Identificación Gráfica y conocer más sobre la Clasificación,

## ORGÁNICO

¿Qué debo colocar en esta Clasificación?

Son productos de origen animal y vegetal, principalmente de los restos de alimentos, agricultura y jardinería. *Algunos ejemplos:*



## INORGÁNICO

¿Qué debo colocar en esta Clasificación?

Son productos que no están compuestos de materia vegetal o animal y son de difícil descomposición por microorganismos. *Algunos ejemplos:*



Todos los demás residuos que se contaminen con aceites, líquidos y otros materiales que les haga perder el potencial de ser reciclados.

## RECICLABLE

¿Qué debo colocar en esta Clasificación?

*Algunos ejemplos:*



## Información Agroclimática



Para acceder al detalle de la información,  
escanea el código QR,

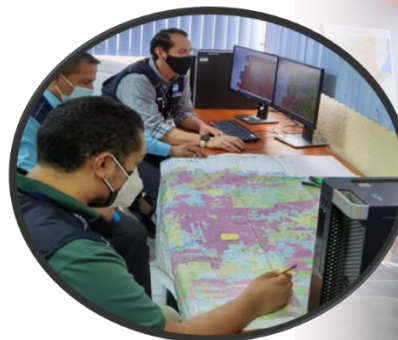

## Generalidades

Documento elaborado por el equipo de trabajo conformado por los departamentos de: El Centro de Información Estratégica Agropecuaria. Laboratorio de Información Geográfica, Cobertura Vegetal y Uso de la Tierra, y Departamento de Suelos, de la Dirección de Información Geográfica, Estratégica y Gestión de Riesgos -DIGEGR- del Ministerio de Agricultura, Ganadería y Alimentación -MAGA-.

### Características del municipio:

- Geográficas
- Biofísicas
- Productivas

### Temáticas:

- Mapa de características geográficas y biofísicas
- Capacidad de uso de la tierra
- Taxonomía de suelos
- Descripción de las principales características
- Condiciones climáticas
- Cobertura vegetal
- Uso de la tierra año 2,020
- Fechas promedio de etapa fenológica ciclo de primera (cultivo de maíz/ frijol).

Se exponen las **potencialidades** y **limitaciones** del municipio en forma general.



# INFORMACIÓN AGROCLIMÁTICA

## Municipio de San Juan Alotenango, Sacatepéquez

### Características geográficas y biofísicas

El municipio se localiza al norte del departamento con las siguientes colindancias:

**Al Norte:** municipio de San Miguel Dueñas y Ciudad Vieja del departamento de Sacatepéquez.

**Al Sur:** municipio de Escuintla, departamento de Escuintla.

**Al Este:** municipio de Escuintla, departamento de Escuintla.

**Al Oeste:** con el municipio de Yepocapa, departamento de Chimaltenango.

Su extensión es de 90,00 km<sup>2</sup>, que corresponde al 16,8% del departamento.

Se encuentra entre los 500 a 4,201 msnm y predominan altitudes entre 1,000 a 1,500 msnm en un 41.0% de la superficie del municipio.

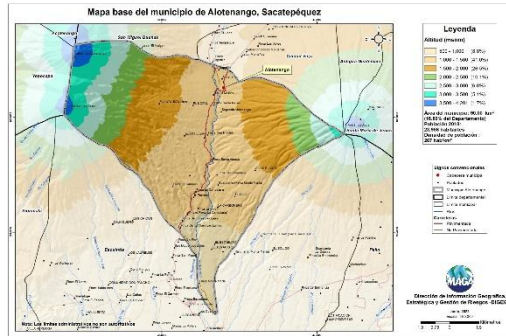

### Capacidad de Uso de la Tierra

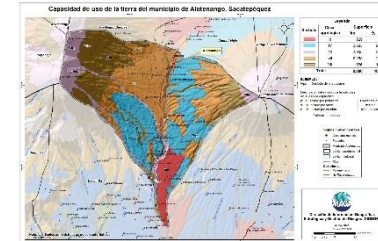

Según los datos del mapa, la aptitud agrícola ocupa una superficie del 32.2%, y la aptitud agroforestal tiene una superficie del 32.2%.

### Taxonomía de suelos

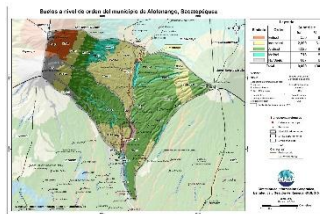

Mediante el Estudio Semidetallado de los Suelos del departamento de Sacatepéquez se clasificó taxonómicamente los suelos, en el que se determinó que el 48.1% son Andisoles (origen volcánico) seguido de los Inceptisoles (31.1%), Mollisoles (8.0%) y Entisoles (6.1%); el 6.7% se encuentra como No Suelo.

### Condiciones Climáticas

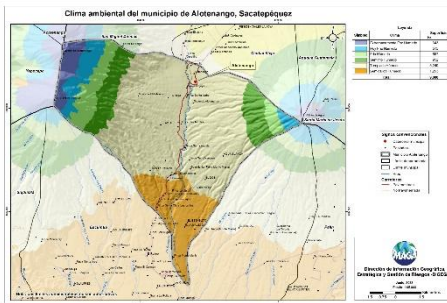

Respecto a las condiciones climáticas, predomina el clima Templado (17.1° – 20.7° C) con un 58.2% de la superficie, seguido de Semicálido (20.8° – 24.3° C) con un 14.4% de la superficie, Semifrío (14.3° – 17.0° C) con un 10.6% de la superficie. Frío (10° – 14.2°C) 7.3% de la superficie, seguido de Muy frío (8° – 10°C) con un 5.7% de la superficie y el restante 3,8% corresponde a Extremadamente frío (<8°C).

Con relación a la distribución de las lluvias predomina el régimen Húmedo (1,000 a 2,000 mm) con un 100%.

Dada la distribución de la precipitación pluvial, en época seca (noviembre a abril) se requiere de riego agrícola.

Dentro de las principales amenazas naturales está la ocurrencia de Heladas en categoría Alta (noviembre a abril) y Sequías en la categoría de Media (julio y agosto) por la ocurrencia de canículas (MAGA, 2012).

### Cobertura Vegetal y Uso de la Tierra

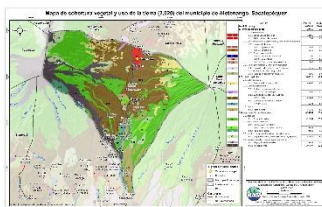

- \* Territorios artificializados con 2,26% que representan: Tejido urbano continuo y discontinuo, agroindustria, beneficios, comercios y servicios, zonas de extracción minera (canteras) e instalación deportiva y recreativa.
- \* Territorios agrícolas que ocupan el 42.25%, conformado por cultivos como: granos básicos (maíz y frijol), flores y follajes, café (31.37%), cítricos y pasto natural.
- \* Predomina la presencia de Bosques (latifoliado) en un 35.76%; y medios semi-naturales con 19.73% (plantación de latifoliada, árboles dispersos, vegetación arbustiva baja, playas, dunas o arenales y rocoso o lavas).

### Fecha promedio de etapa fenológica (cultivo de maíz / frijol)

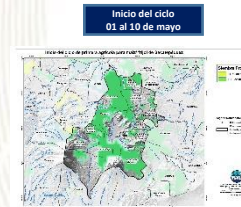

Primera cosecha

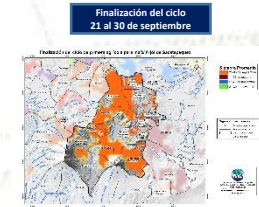

## ¿Qué son?

Son centros en donde se imparten cursos de capacitación técnica laboral y formación emprendedora; en espacios físicos proporcionados por la comunidad, municipalidades, organizaciones no gubernamentales, iglesias y otros.

## ¿Cuál es su objetivo?

Contribuir al desarrollo de oferta formativa vinculada a familias ocupacionales y cualificaciones con significación en el empleo, que proporcione la formación adecuada a personas jóvenes y adultas para su inserción en el mercado productivo y que responda a la demanda laboral.

## Alianzas

Se realizan alianzas con municipalidades y otras organizaciones quienes proveen espacio físico y equipo para implementar los cursos.

También el Ministerio de Educación a través de la Dirección General de Educación Extraescolar, facilita equipo en diversas áreas e instructores para atender a los estudiantes.





## Oportunidades

- Capacitarse en áreas técnicas con demanda productiva.
- Desarrollo de competencias para la vida, el trabajo y la formación emprendedora como ejes transversales para fortalecer la empleabilidad.
- Desarrollo de habilidades blandas en los jóvenes y adultos que participan en los cursos de formación.
- Disminución de la brecha entre educación y empleo a través de los cursos de formación.





## ¿Qué son?

Son centros de formación y capacitación extraescolar, asociadas al área agropecuaria en donde el campo o parcela de tierra es el espacio de aprendizaje, en el cual los participantes aprenden, fortalecen y tecnifican sus conocimientos y capacidades con la orientación de especialistas técnicos para el aprovechamiento de los recursos en el marco del Programa de Alimentación Escolar, PAE.

## ¿Cuál es su objetivo?

Promover buenas prácticas agropecuarias a través de la formación y capacitación, desarrollando competencias asociadas al área agrícola y pecuaria para tecnificar capacidades técnicas de los participantes para constituirse en proveedores del Programa de Alimentación Escolar, para obtener el certificado de Productor Agropecuario con Especialidad en Alimentación Escolar.

## Alianzas

Se realizan alianzas con municipalidades y otras organizaciones gubernamentales y no gubernamentales quienes: autorizan y gestionan el uso de un espacio físico de terreno, proporcionan insumos, servicios básicos y personal para mantenimiento.

- Certificación de la formación modular a través del Programa Centros Municipales de Capacitación y Formación Humana, CEMUCAF.
- Certificación de la Competencia Técnico Laboral para acreditar “Productores Agropecuarios con Especialidad en Alimentación Escolar.
- Dotación de Módulos Formativos físicos o digitales para el desarrollo de procesos formativos.
- Transferencia Metodológica a técnicos de las ETCAE.





## Oportunidades

- Formación, capacitación y tecnificación.
- Productores locales acreditados y certificados en competencias agropecuarias.
- Desarrollo comunitario y reactivación de la economía local.
- Reducción de barreras de género.
- Empoderamiento de la mujer.
- Prevención de la migración irregular.
- Desarrollar habilidades de lectoescritura y matemática funcional, así como completar sus ciclos educativos a través de modalidades flexibles.
- Vínculo entre las OPF y Productores Locales para la provisión y suministro de alimentos como lo establece la Ley de Alimentación Escolar.





### ¿Qué son?

Son espacios comunitarios educativos que, mediante el uso de herramientas tecnológicas y metodologías innovadoras, facilitan a la población educativa el desarrollo y fortalecimiento de procesos formativos pertinentes a su contexto y necesidades. Está dirigido para estudiantes del Sistema Educativo Nacional.



### Alianzas

- ✓ Se gestiona la firma de convenio con las Municipalidades por 5 años para que apoyen con el espacio físico, pago de internet, energía eléctrica y seguridad.
- ✓ El Ministerio de Educación designa al instructor y facilita el equipamiento en coordinación con la cooperación.



### ¿Cuál es su objetivo?

Propiciar el desarrollo de la población a través de procesos de aprendizajes significativos, autónomos y colaborativos, mediante el uso de herramientas tecnológicas, en un modelo educativo flexible, pertinente y de calidad.





## Oportunidades

- Iniciar o continuar estudios en forma gratuita en el Programa Nacional de Educación Alternativa PRONEA
  - En el Nivel de Educación Primaria (de 13 años en adelante)
  - Nivel de Educación Media ciclo básico (de 15 años en adelante) y diversificado (de 17 años en adelante).
  - Avanzar a su propio ritmo.
  - Si ha extraviado su papelería de estudios, puede solicitar una evaluación por suficiencia para acreditar su formación y continuar estudiando.
- Acceso a computadoras e internet en forma gratuita para procesos formativos.
- Acompañamiento por parte de un tutor.



LIBERTAD  
15 DE  
SEPTIEMBRE  
DE 1821

### Análisis de seguridad en el municipio de San Juan Alotenango

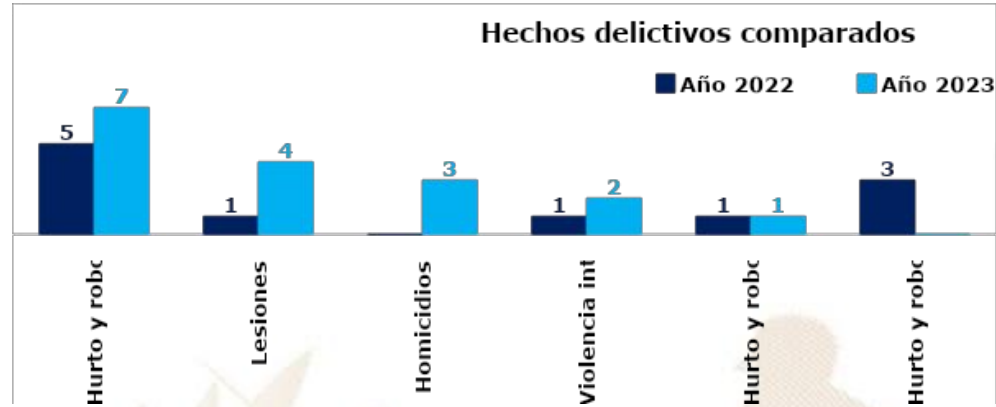

#### Análisis:

- En el ranquin de criminalidad, el municipio de San Juan Alotenango se ubica en la 82ª posición a nivel nacional.
- En el año 2023, el hurto y robo de motocicletas registra un incremento del 40% en comparación con el año 2022.
- En el año 2023, los homicidios y personas lesionadas, registran un incremento de 3 hechos, en comparación con el año 2022, lo que representa el 100%.
- Los hechos registrados han ocurrido los días lunes y sábado, en horario de 16:00 a 24:00 horas.
- Focalización de los servicios institucionales: calle principal, 1er y 2do cantón por los centros educativos, seguridad parque central, parada de buses para dar seguridad a pilotos, ayudantes y usuarios.
- Las rutas que se comunican con el municipio son: ruta nacional 14, del kilómetro 82, conecta con el municipio de Ciudad Vieja, al kilómetro 93, que conecta con el departamento de Escuintla.

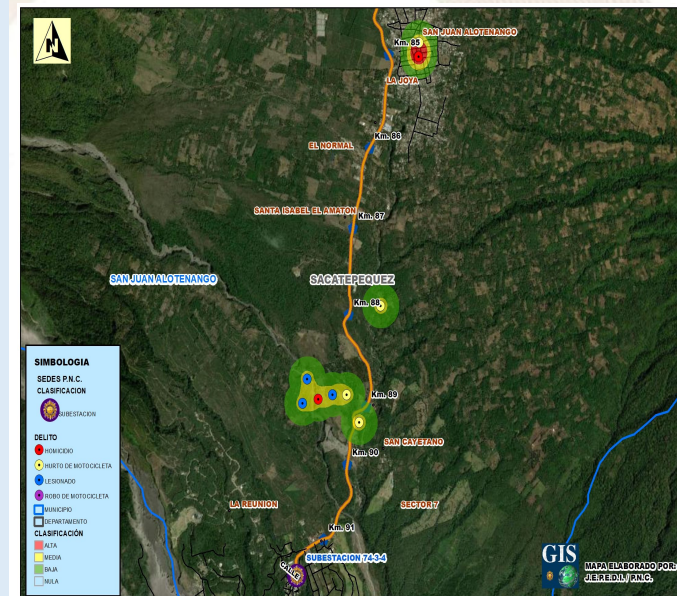



## Gestión integral de la seguridad

### ❑ **Objetivo institucional en el municipio**

Realizar actividades operativas (patrullajes, puestos fijos y operativos policiales) en los lugares donde se han registrado hechos negativos y donde exista más aglomeración de personas (plazas, mercados, paradas de buses, eventos deportivos u otros), para garantizar la vida, la integridad física y la seguridad de las personas y sus bienes.

### ❑ **Servicios policiales**

Dependencia policial	Talento humano	Recurso de movilidad		Tasa de policías por habitantes	Kilómetros que recorre cada unidad policial
		Vehículos	Motocicletas		
Subestación 74-3-4, San Juan Alotenango	9	1	2	Se dispone de 3 policías por cada 10,000 habitantes	1 unidad policial cubre 33 K <sup>2</sup> de demarcación,
<b>Otras dependencias policiales de apoyo</b>					
Delegación de la Subdirección General de Prevención del Delito (Sacatepéquez)	9	1	--		
Delegación de la División Nacional contra el Desarrollo Criminal de las Pandillas (Sacatepéquez)	20	1	--		
Delegación de la División Especializada en Investigación Criminal (Sacatepéquez)	17	2	--		
Delegación de la División de Seguridad Turística (Sacatepéquez)	36	3	7		
Polimerc (Sacatepéquez)	15	1	1		

### ❑ **Coordinación interinstitucional**

- ✓ Con instituciones del sector justicia, salud, educación y autoridades locales.
- ✓ Policía Nacional Civil y Ejército de Guatemala, realizan patrullajes y operativos en conjunto, en los cuales se procede al registro de personas y vehículos; para garantizar la seguridad de los habitantes del lugar.
- ✓ La Policía Nacional Civil apoya a la Policía Municipal, en actividades culturales, sociales o de otra índole que se desarrolla en el municipio.

## Sistema de Información Cultural - SIC -

### ¿Qué es el Sistema de Información Cultural SIC?

Es una herramienta virtual al servicio de la sociedad, Registra, sistematiza y difunde información sobre la cultura diversa de nuestro país a nivel nacional.

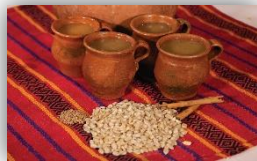

**MUNAG**  
Museo Nacional de Arte de Guatemala  
The明珠 of Guatemalan Culture



### ¿Qué encontramos en el SIC?

Información de más de 500 lugares del patrimonio cultural y natural, más de 130 recetas de gastronomía tradicional; manifestaciones de la espiritualidad y religiosidad popular; escuelas y universidades de arte y cultura; legislación cultural; premios y reconocimientos para artistas, académicos y gestores culturales.

Una biblioteca virtual, noticias, vídeos culturales... y mucha más información de la rica y variada cultura de Guatemala.

## Registro Nacional de Artistas - RENART -

En el SIC también se encuentra el **Registro Nacional de Artistas RENART:**

- El RENART permite conocer cuántos artistas hay a nivel nacional. Apoyar a visibilizarlos y ampliar posibilidades de ofertar sus servicios artísticos.
- Actualmente hay más de 5,300 artistas registrados de los diversos municipios de Guatemala.
- Cada artista se registra por iniciativa y voluntad propia, Al registrarse recibe una certificación llamada **Número Único de Artistas -NUA-**, Este certificado puede ser utilizado convenientemente para gestionar apoyos en el Ministerio de Cultura y Deportes, y en otras instituciones nacionales y extranjeras.
- En el SIC el artista encontrará un tutorial que le guiará para registrarse en el RENART.



[sicultura.gov.gt](http://sicultura.gov.gt)



La información cultural en el SIC, se puede encontrar desglosada por municipios:

Por ejemplo, en el municipio de **San Juan Alotenango**, departamento de Sacatepéquez, se encuentra la siguiente información de sus recursos culturales:

Tipo de recurso cultural registrado	Cantidad
Patrimonio Cultural Material o Tangible (Bienes inmuebles, muebles y sitios arqueológicos)	0
Patrimonio Cultural Inmaterial o Intangible (Arte Tradicional, Gastronomía Conocimientos y Oficios Tradicionales, etc.)	0
Patrimonio Natural (Reservas de la biósfera, monumentos naturales, reservas y parques nacionales, etc.)	1
Arte (Grupos artísticos y Artesanos)	0
Educación y Formación Cultural (Academias de Arte, Academias de Idiomas, Centros de Investigación, Conservatorios de Música, etc.)	1
Espacios Culturales (Centros Culturales, Museos, Teatros y Auditorios, Bibliotecas, etc.)	0
Gestión Cultural (Asociaciones Culturales, Comités de Cultura, Fundaciones Culturales, Cofradías y Hermandades, etc.)	0
Casa de Desarrollo Cultural	0

### ¿Cuántos artistas hay en mi municipio?

Cada municipio, puede conocer quiénes, cuántos y dónde están sus artistas a través del **RENART**.

En el municipio de **San Juan Alotenango**, departamento de Sacatepéquez, están registrados **04 artistas**: de artes visuales, escénicas, música, literatura y cinematografía.

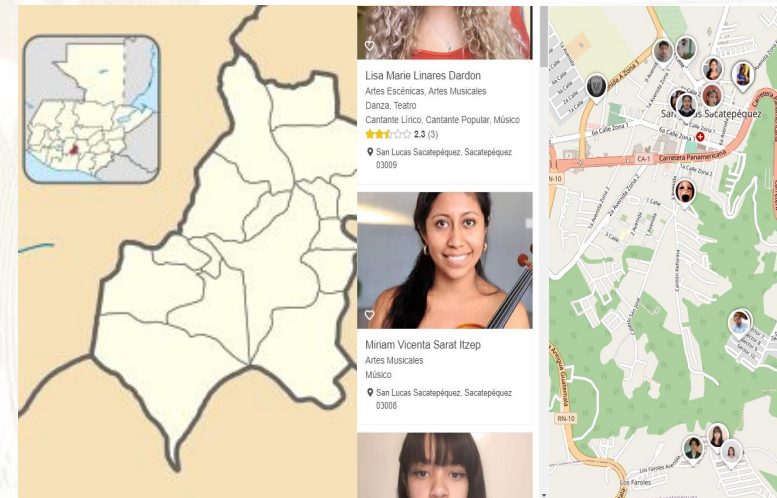

## Oficinas Municipales de Agua y Saneamiento - OMAS -



### ¿Qué es una Oficina Municipal de Agua y Saneamiento –OMAS-?



Es la oficina técnica municipal creada con el propósito de fortalecer la gestión sostenible y la prestación de los servicios de agua potable y saneamiento.

- 🔵 Agua potable
- 🔵 Aguas residuales (negras)
- 🔵 Residuos y desechos sólidos (basura)



### OMAS Beneficios de contar con una OMAS

1



#### ECONÓMICOS

Mejora la recaudación por la prestación de los servicios de agua y saneamiento

#### POLÍTICOS

Reduce conflictos sociales mejorando la gobernabilidad e integridad.



2

3



#### TÉCNICOS

Optimiza la coordinación interinstitucional

#### SOCIALES

Contribuye a la reducción de índices de desnutrición, mejora la salud y el bienestar general de la población



4

Oficinas Municipales de Agua y Saneamiento - OMAS -

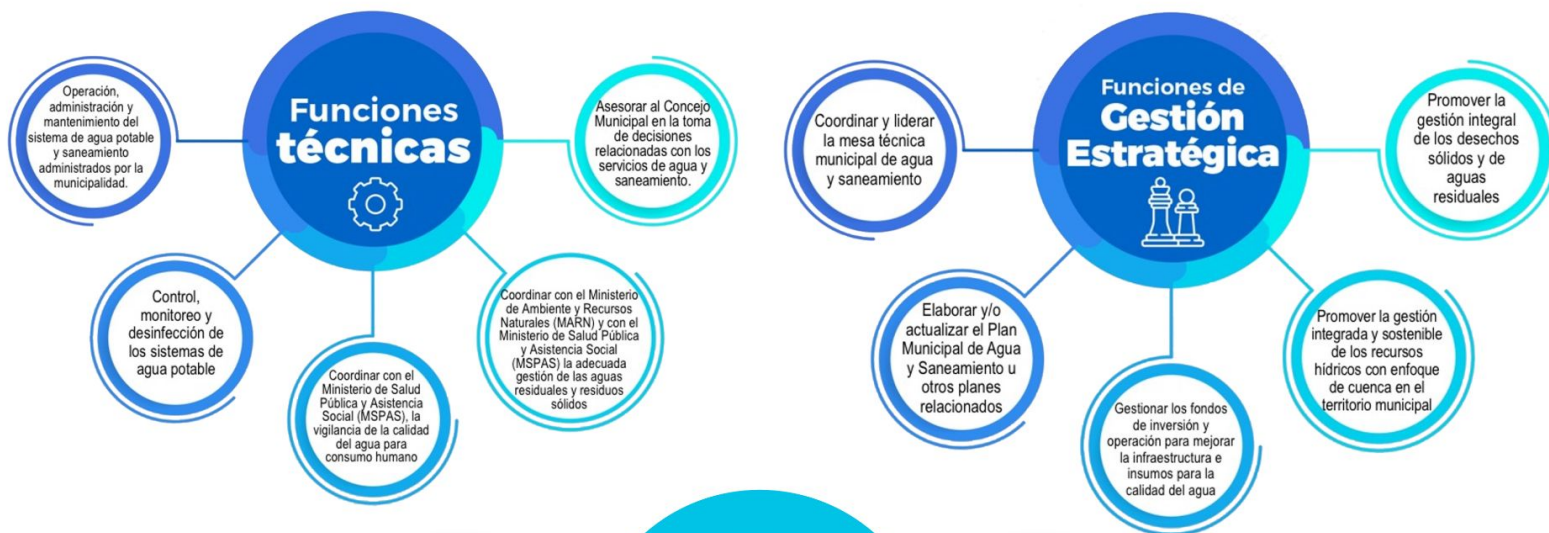

## Inventario de atractivos turísticos

- ❖ Es la herramienta que registra ordenadamente los factores físicos y culturales de los atractivos turísticos, conformando la oferta turística del país, Se elabora en 2 fases: 1) registro de la información (categorización), 2) evaluación de los recursos (jerarquización).
- ❖ Los atractivos turísticos están clasificados en 5 jerarquías:
  - ❖ Los atractivos jerarquía 5 presentan rasgos excepcionales de interés y valor mundial, de gran significancia para el mercado turístico internacional y que atraen un flujo importante de visitantes.
  - ❖ Los atractivos jerarquía 4 son aquellos con características singulares y representativos para la región Centroamérica y visitantes nacionales, ya sea por sí solo o en conjunto con otros recursos contiguos y aptos de aprovecharse.
  - ❖ Los atractivos jerarquía 3 presentan algún rasgo llamativo de representatividad nacional. Son oferta complementaria para visitantes internacionales.
  - ❖ Los atractivos jerarquía 2 representan oferta para turistas del departamento o región donde se ubica, se encuentran en lugares donde no se han desarrollado facilidades turísticas complementarias, (hoteles, restaurantes, otros servicios).
  - ❖ Los atractivos jerarquía 1 son oferta para turistas del mismo municipio.



Para el municipio de Alotenango, departamento de Sacatepéquez, se registra en el inventario, la siguiente información de los atractivos turísticos.

RECURSO TURÍSTICO	TIPO	SUBTIPO	JERARQUÍA
Volcán de Fuego	Naturales	Volcán	3
Antai	Naturales	Área Natural Recreativa	2
Finca San Cayetano	Socioeconómicos	Agroturismo	2
Laguna Golf	Socioeconómicos	Campo de Golf	2
Parroquia San Juan Bautista	Culturales	Iglesia	1
Pista de Motocross Entre Volcanes	Socioeconómicos	Otro Socioeconómico	1

La actualización del registro y evaluación de los atractivos turísticos se realiza por medio del departamento de Planeamiento turístico de INGUAT.

## PLANTA TURÍSTICA REGISTRADA

- ❖ Se registran establecimientos de hospedaje, agencias de viajes, academias de español, transporte turístico terrestre y guías de turistas. A través de este registro cada municipio puede conocer cuántos y cuáles empresas y servicios turísticos están registrados y dónde están ubicados.
- ❖ En el sitio <https://registro.inguat.gob.gt/> se puede consultar el directorio de servicios turísticos registrados, así como los formularios y requisitos para solicitar la inscripción.

- ❖ Para incrementar el nivel de calidad de los servicios turísticos el INGUAT otorga a las empresas registradas y a los restaurantes que cumplen con los requisitos de la normativa técnica, los distintivos “sello Q”, “sello Q Verde” y “bioseguridad turística”.

Escanea el código QR para acceder al registro de servicios turísticos:



En el municipio de SAN JUAN ALOTENANGO, departamento de SACATEPÉQUEZ, se registra:

### SERVICIOS TURÍSTICOS

- 2 Establecimientos de Hospedaje, siendo 1 de ellos **Aptos para la Actividad Turística** con disponibilidad de 6 Habitaciones y 21 Plazas Cama.
- 2 Agencias de Viajes.
- 4 Guías de Turistas.
- 5 Empresas de Transporte Turístico Terrestre con disponibilidad de 14 unidades y un total de 505 asientos.
- 0 Academias de Enseñanza de Español como Segundo Idioma.

### DISTINTIVOS DE CALIDAD

Los Distintivos de Calidad y Sostenibilidad Turística son otorgados a los servicios turísticos que garantizan a sus clientes, la implementación de un proceso de mejora continua y el cumplimiento de estándares de calidad y sostenibilidad en sus operaciones.

Los servicios turísticos que cuentan con este Distintivo que otorga el INGUAT de manera gratuita, han pasado por un proceso interno en donde se establecen controles en los procesos y servicios, para la satisfacción de los turistas, así como la seguridad y confort de las instalaciones.

Para mayor información: [calidad.turistica@inguat.gob.gt](mailto:calidad.turistica@inguat.gob.gt)

## Política para la Generación y Recaudación de Ingresos Propios - PGRIP - San Juan Alotenango, Sacatepéquez



### Contexto

Durante el 2022 el INAP asistió técnicamente a 101 municipalidades para elaboración de la Políticas para la Generación y Recaudación de Ingresos Propios, con el objetivo de apoyar a las municipalidades en la elaboración de un documento que contenga lineamiento que le permitan a mejorar la recaudación de ingresos propios convencionales y no convencionales.

### Política para la Generación y Recaudación de Ingresos Propios - PGRIP- San Juan Alotenango, Sacatepéquez

Aunque las propuestas de PGRIP han sido diseñadas según las necesidades de cada contexto, todas ellas parten de una matriz común en la que se expone.



#### Diagnóstico

<b>1. Ingresos 2021 Fuentes 31</b>	Q, 11,441,883.58
<b>1. Egresos 2021 Fuente 31</b>	Q, 10,041,480.48
<b>1. Superávit presupuestario 2021</b>	Q, 1,400,403.10

### Esquema General de PGRIP

<b>Auto diagnóstico financiero de la municipalidad</b>	Muestra los déficits presupuestarios y las brechas que se generan por la falta de ingresos propios, identificando las tasas, arbitrios e impuestos que la municipalidad puede cobrar pero que no está cobrando y las razones por las cuales no lo hacen.
<b>Identificación de Potenciales</b>	Fuentes potenciales de ingresos no convencionales que permitan diseñar estrategias para hacer efectiva su recaudación.
<b>Lineamientos para la generación de ingresos convencionales</b>	Evaluación de los ingresos propios convencionales que la municipalidad está dejando de percibir, propuestas de mecanismos para mejorar los ingresos (arbitrios, tarifas e impuestos que puede cobrar la municipalidad de acuerdo a la normativa vigente).
<b>Lineamientos de acción para ingresos no convencionales</b>	Propuesta de los ingresos no convencionales que se pueden obtener en base al potencial económico y los recursos físicos y naturales disponibles en el municipio, así como de los mecanismos que se pueden aplicar para generar estos ingresos.



## Identificación de Potenciales

**Elementos del paisaje:** Volcanes de Agua, de Acatenango, de Fuego, Astillero Ox'ijuy'u , en ruta nacional 14.

**Recursos económicos productivos:** Su producción agropecuaria incluye Café, maíz, frijol, aguate, hortalizas, planas medicinales, banano y pacaya y el Huerto municipal.

**Recursos recreativos, deportivos y culturales:** Cuenta con 2 canchas polideportivas, el ascenso y descenso a los volcanes, ciclismo de montaña, campeonatos de fútbol y basquetbol, centro turístico vista tres volcanes, el parque ecológico y senderos, Feria patronal, actividades culturales.

## Lineamientos para la generación de ingresos convencionales

- **Lineamiento:** Se creará el Plan de Tasas, por lo que será necesario realizar los estudios técnicos y económicos para desarrollar un plan de tasas tomando en cuenta las tasas de cobros que aún no se realizan y se describen anteriormente. Este debe hacerse de manera transparente y técnica de tal manera que no se afecte la economía familiar ni la operación de los servicios o bienes que se brindan.
- **Lineamiento:** Promoverá la gestión para realizar el estudio de zonas homogéneas en el municipio, esto para regular y establecer de una forma más equitativa y sustentada los valores con los que se graban las propiedades en el registro del Impuesto Único Sobre Inmuebles.
- **Lineamiento:** Realizará estudios técnicos-económicos que determinen el costo real del cobro del canon o tarifa de agua, saneamiento, alumbrado público y otros servicios con el fin de exponer los resultados de manera transparente y abierta ante el COMUDE y la población en general. Esto con el fin de establecer tarifas diferenciadas para algunos servicios según los usos y sub-usos que se les dan a los inmuebles, promover un posible reajuste con el fin de mejorar la calidad de los servicios, ampliar su cobertura y transparentar el cobro y el gasto para el mantenimiento de estos.

## Lineamientos para la generación de ingresos no convencionales

- **Lineamiento:** Para promover el Centro Turístico Vista Tres Volcanes la Municipalidad de San Juan Alotenango, creará nuevas actividades deportivas de montañismo extremo para que según el clima se puedan tener más de una actividad que aglomere a locales, nacionales y extranjeros. Buscar patrocinadores que potencialicen las actividades, tanto con souvenirs2 como con premios y suministros.
- **Lineamiento:** Para que la Municipalidad impulse el parque Senderos, requerirá de la promoción necesaria y realizará estudios técnicos económicos para la creación de servicios que no generen un alto costo de inversión, pero si remuneren en ingresos propios no convencionales y vincularse con el Consejo Nacional de Áreas Protegidas (CONAP) e Instituto Guatemalteco de Turismo (INGUAT), entre otras instituciones públicas y privadas.
- **Lineamiento:** El Estadio Municipal, la Municipalidad debe realizar los estudios técnicos y económicos para la construcción de los graderíos contemplando un área para vestuarios, servicios sanitarios, si el área lo permite un espacio para arrendamiento de locales comerciales y una taquilla.

## Monitoreo Índice de Gobernanza en Seguridad Alimentaria y Nutricional (SAN)

Esta herramienta tiene como finalidad la autoevaluación del desempeño de la COMUSAN y la calidad de su gestión, asimismo conocer las potencialidades y áreas a mejorar de dicha comisión en un momento determinado, definiendo un índice de gobernanza en SAN que permita la toma de decisiones consensuadas y oportunas por la COMUSAN.

Esta herramienta consiste en una aplicación que por medio de algoritmos, combina datos de 31 variables y 7 indicadores para definir un Índice de Gobernanza en SAN.



Participación: **6 variables**

Equidad: **5 variables**

Transparencia: **3 variables**

Eficiencia: **4 variables**

Capacidad de respuesta institucional: **8 variables**

Coordinación: **3 variables**

Marco regulatorio: **2 variables**

El Índice de Gobernanza se clasifica en tres niveles:



Nivel débil de Gobernanza en SAN: **Entre 0% y 49.99%**



Gobernanza en SAN aceptable: **Entre 50% y 79.99%**



Gobernanza en SAN totalmente aceptable: **Entre 80% y 100%**



# Municipio de San Juan Alotenango

Información	Datos	Ranking Departamental	Ranking Municipal	Mapa
-------------	-------	-----------------------	-------------------	------



## Monitoreo de Gobernanza en SAN



Año 2023

Cuatrimestre q1

Departamento Sacatepéquez

Municipio San Juan Alotenango

- Débil entre 0% y 49.99%
- Aceptable entre 50% y 79.99%
- Totalmente Aceptable entre 80% y 100%

Índice de Gobernanza en SAN

# 84%

Gobernanza **Totalmente Aceptable** en SAN

Resumen de Indicadores

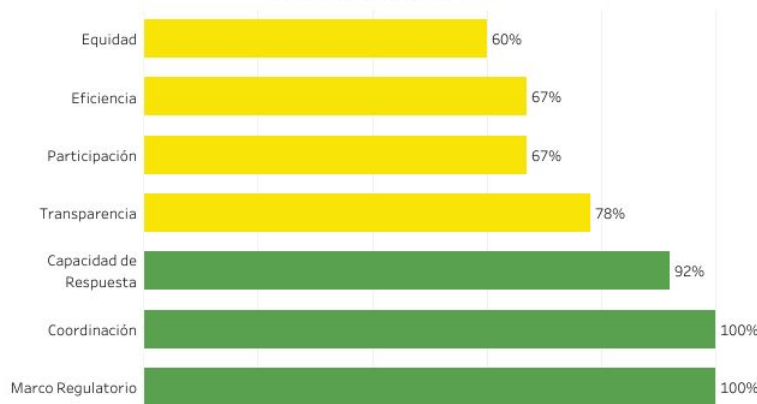

Mapa de Ubicación

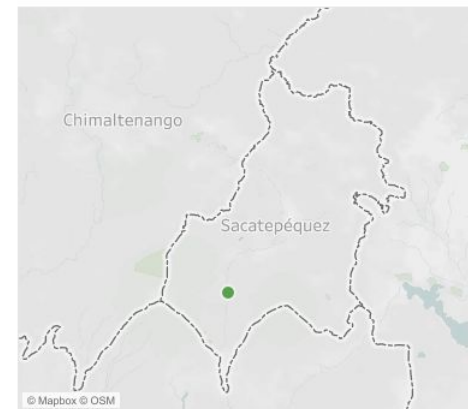

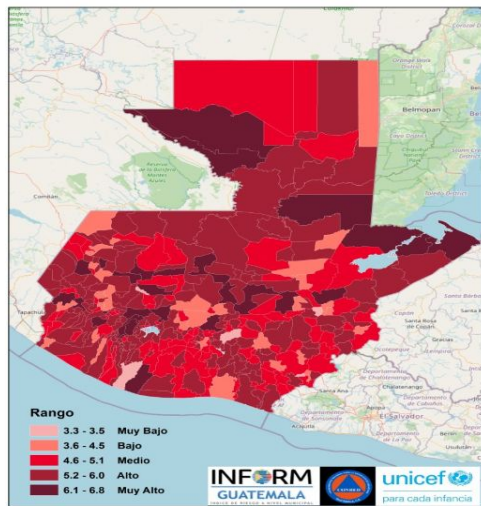

Estructura



SAN JUAN ALOTENANGO, SACATEPÉQUEZ  
Clasificación de Riesgo

**MEDIO**

El municipio presenta recurrencia de eventos naturales y degradación ambiental, con factores que reflejan vulnerabilidad y falta de capacidades / recursos para la respuesta ante eventos de distinto origen.

Índice de Riesgo de Desastres

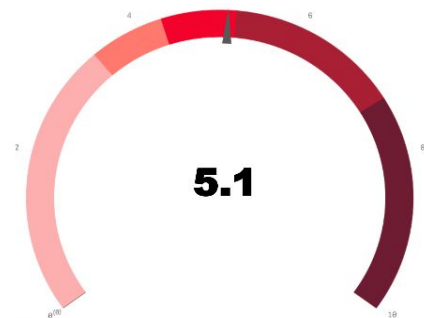

Mapa municipal

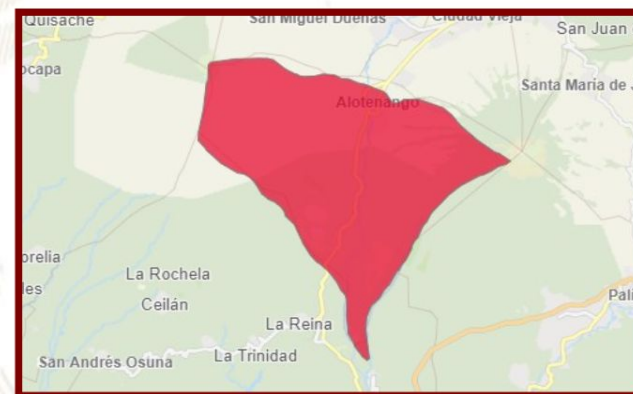

Escala 0—10

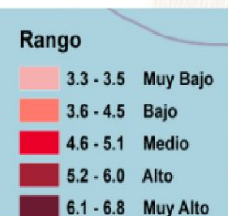

INFORM Guatemala, es una herramienta nacional, abierta, objetiva y transparente que sirve para valorar el riesgo de desastres, a partir de la identificación de amenazas, vulnerabilidades y capacidades de respuesta en los 340 municipios del país.

SIMPLIFICA e INTEGRA Información sobre el riesgo de desastres a nivel municipal en Guatemala

TOMA DE DECISIONES



INFORM RISK 2021 GUATEMALA

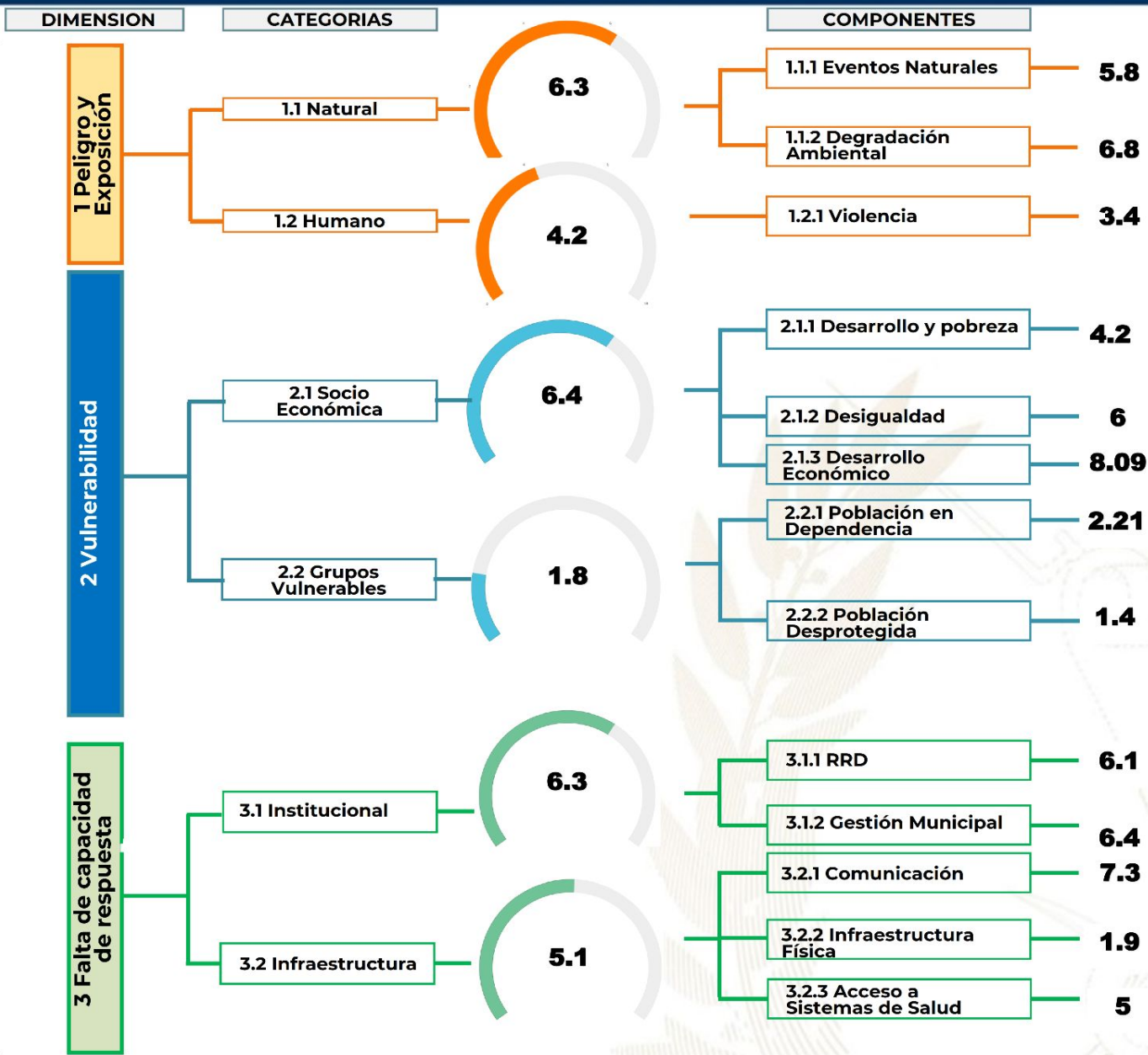

**Procesos importantes para seguimiento:**

- Ordenamiento territorial
- Plan Municipal de Respuesta
- Marco Nacional de Recuperación
- Normas para la Reducción de Desastres 1-4
- AGRIP
- Conformación de Coordinadoras para la Reducción de Desastres.
- Integración de Instancias Municipales para la Gestión Integral del Riesgo de Desastres.



Escala de 0—10 (menor a mayor índice de acuerdo a la metodología INFORM GT).

## Oferta Programática Dirigida a los Gobiernos Locales

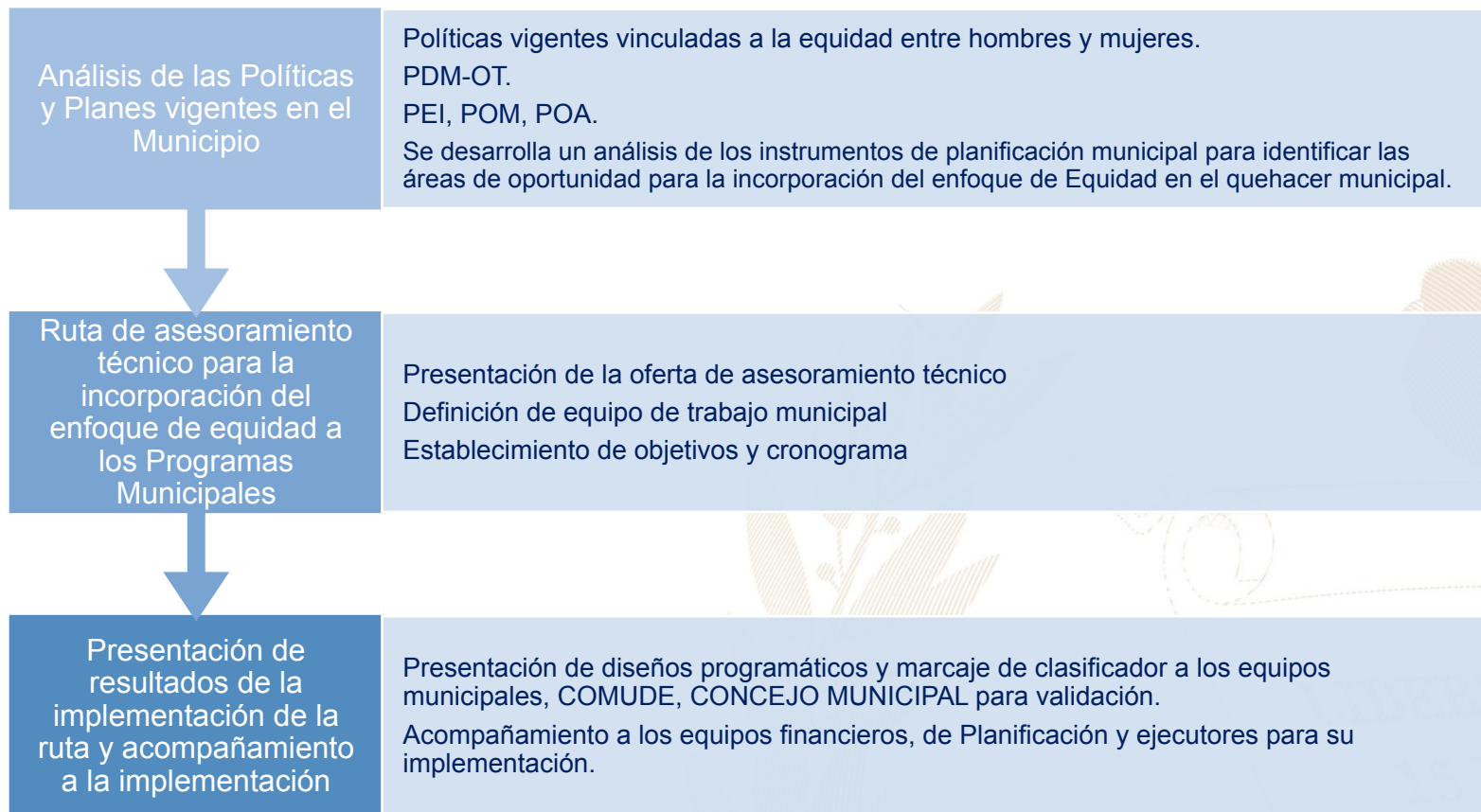

Más información aquí

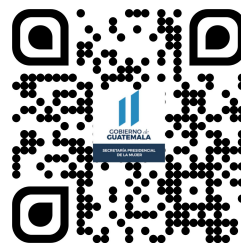

## San Juan Alotenango, Sacatepéquez



### Educación, capacitación y formación

- Brindar información, asesoría y orientación a las mujeres del municipio, especialmente sobre sus derechos.
- Coordinar con las instituciones del gobierno central las acciones y políticas públicas relacionadas con los derechos de las mujeres.
- Promover la participación comunitaria de las mujeres en los distintos niveles del Sistema de Consejos de Desarrollo Urbano y Rural.



### Emprendimiento y/o productividad

- Promover las capacidades productivas de las mujeres contribuyendo a su mejor calidad de vida.
- Promover cursos de capacitación en diferentes áreas productivas que les permitan acceder al campo laboral y al microemprendimiento.



### Asistencia social

- Gestión y coordinación de apoyo en servicios médicos, terapias psicológicas, jornadas médicas, transferencias monetarias y entrega de alimentos, coordinación del servicio médico de ambulancia para la atención de las personas que lo requieran.
- Brindar apoyo psicológico en: casos de violencia intrafamiliar y violencia sexual.



### Cultural

- Conmemoración de fechas importantes sobre la diversidad temática de género, así como, la promoción de actividades de ocio, recreación y deporte.
- Participación en festivales, ferias y demás actividades del municipio.

El Índice de Desarrollo Humano Municipal (IDH-M) describe el nivel de bienestar en una sociedad a partir de tres dimensiones básicas: educación, salud y nivel de vida. El IDH-M se mide entre 0 y 1, siendo 1 el mayor nivel de desarrollo humano.

A partir de los resultados del XII Censo Nacional de Población (INE, 2019), el IDH-M para el municipio de Alotenango fue de: **0.65**. Este valor se encuentra por debajo del promedio del IDH-M en el departamento de Sacatepéquez (0.71) y por encima del promedio del IDH-M (0.63).

Las dimensiones del IDH-M que presentan mayor oportunidad de mejora en Alotenango son: **educación y nivel de vida**,

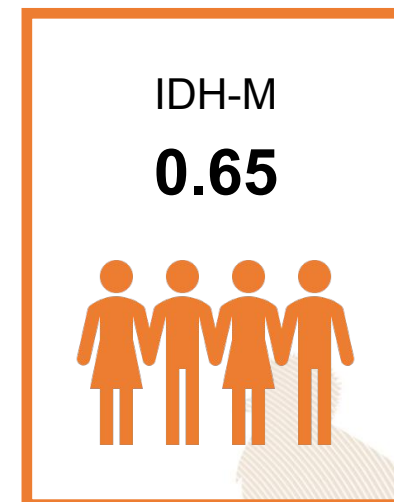

0.50

### Educación

Esperanza educativa;  
Escolaridad



0.84

### Salud

Acceso a agua y saneamiento;  
Materiales de pared y piso;  
Supervivencia de hijos nacidos vivos



0.66

### Nivel de Vida

Escolaridad de PEA;  
Número de dormitorios por persona;  
Tipo de ocupación de Población Ocupada;  
Categoría ocupacional de Población Ocupada;  
Ubicación geográfica

#### Referencias:

Instituto Nacional de Estadística de Guatemala (INE), (2019), XII Censo Nacional de Población y VII de Vivienda, Disponible en línea: <https://www.censopoblacion.gt/>  
Programa de las Naciones Unidas para el Desarrollo (PNUD), (2022), Informe Nacional de Desarrollo Humano, Disponible en línea: <https://indhguatemala.org/visualizacion/>



**El Índice de Privaciones Multidimensionales Municipal (IP-M) describe la pobreza a nivel municipal**, para reflejar las carencias de los hogares en la calidad de la vivienda, en el empleo, en los logros educativos, en el acceso a servicios básicos de agua, saneamiento y energía, y en tecnología. El IP-M se mide entre 0 y 1, siendo 1 el mayor nivel de privaciones.

A partir de los resultados del XII Censo Nacional de Población (INE, 2019), **el IP-M para el municipio de Alotenango fue de: 0.32**. Este valor se encuentra por encima del promedio del IP-M en el departamento de Sacatepéquez (0.21) y por debajo del IP-M en el país (0.32).

Las dimensiones del IP-M que presentan mayor oportunidad de mejora en Alotenango son: **tecnología y vivienda**

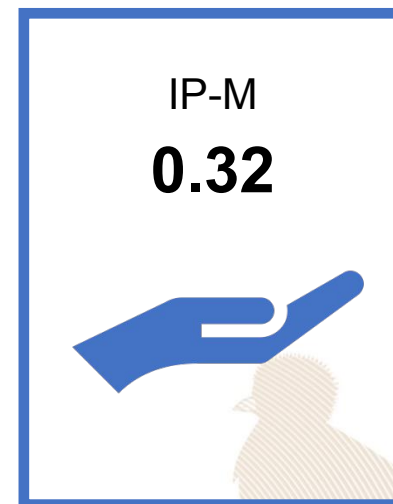

0.32

### Vivienda

Materiales precarios en piso, techo y paredes;  
Hacinamiento



0.28

### Empleo

Trabajo infantil;  
Empleo doméstico;  
Trabajo no remunerado;  
Categorías ocupacionales



0.14

### Educación

Inasistencia escolar;  
Rezago escolar;  
Adultos sin escolaridad;  
Adultos con menos de 6 años de escolaridad



0.06

### Servicios básicos

Acceso restringido a agua;  
Acceso restringido a saneamiento;  
Sin energía eléctrica



0.86

### Tecnología

Sin computadora en el hogar;  
Sin internet en el hogar

#### Referencias:

Instituto Nacional de Estadística de Guatemala (INE), (2019), XII Censo Nacional de Población y VII de Vivienda, Disponible en línea: <https://www.censopoblacion.gt/>  
Programa de las Naciones Unidas para el Desarrollo (PNUD), (2022), Informe Nacional de Desarrollo Humano, Disponible en línea: <https://indhguatemala.org/visualizacion/>

### Comparación entre desempeño del municipio y el promedio departamental

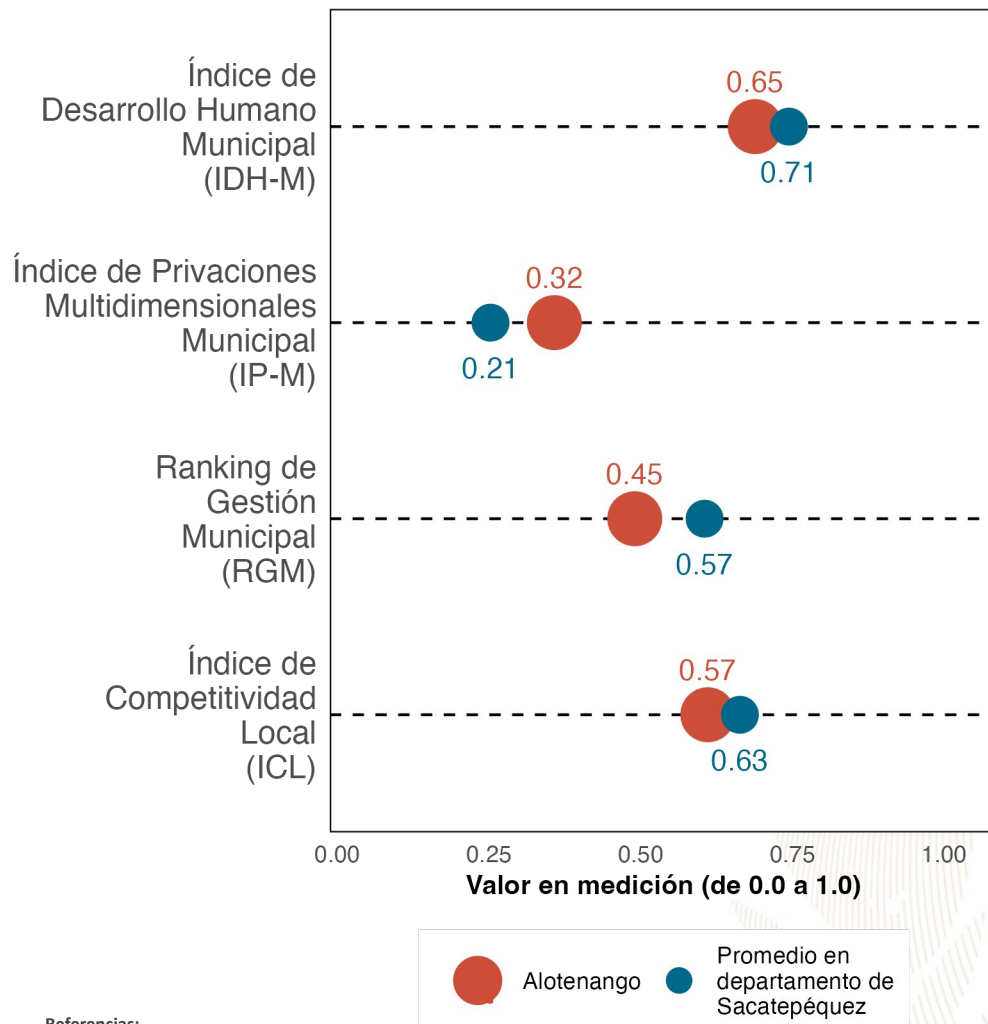

La gráfica compara el desempeño de **Alotenango** con el promedio de los municipios de **Sacatepéquez** en distintas mediciones de desarrollo, Los resultados son:

Índice de Desarrollo Humano Municipal (**IDH-M**): **0.65**, Puesto **15** de **16**.

Índice de Privaciones Multidimensionales Municipal (**IP-M**): **0.32**, Puesto **15** de **16**.

Ranking de gestión municipal (**RGM**): **0.45**, Puesto **14** de **16**.

Índice de Competitividad Local (**ICL**): **0.57**  
Puesto **14** de **16**.

Referencias:

Fundación Para el Desarrollo de Guatemala (FUNDESA), (2022), Índice de Competitividad Local, Disponible en línea: <https://www.fundesa.org.gt/indices-y-evaluaciones-de-pais/indice-de-competitividad-local>  
 Programa de las Naciones Unidas para el Desarrollo (PNUD), (2022), Informe Nacional de Desarrollo Humano, Disponible en línea: <https://indhguatemala.org/visualizacion/>  
 Secretaría de Planificación y Programación de la Presidencia (SEGEPLAN), (2022), Ranking de la Gestión Municipal 2020-2021, Disponible en línea: <https://ranking.segeplan.gob.gt/visor/>

## Brecha para cada indicador por área

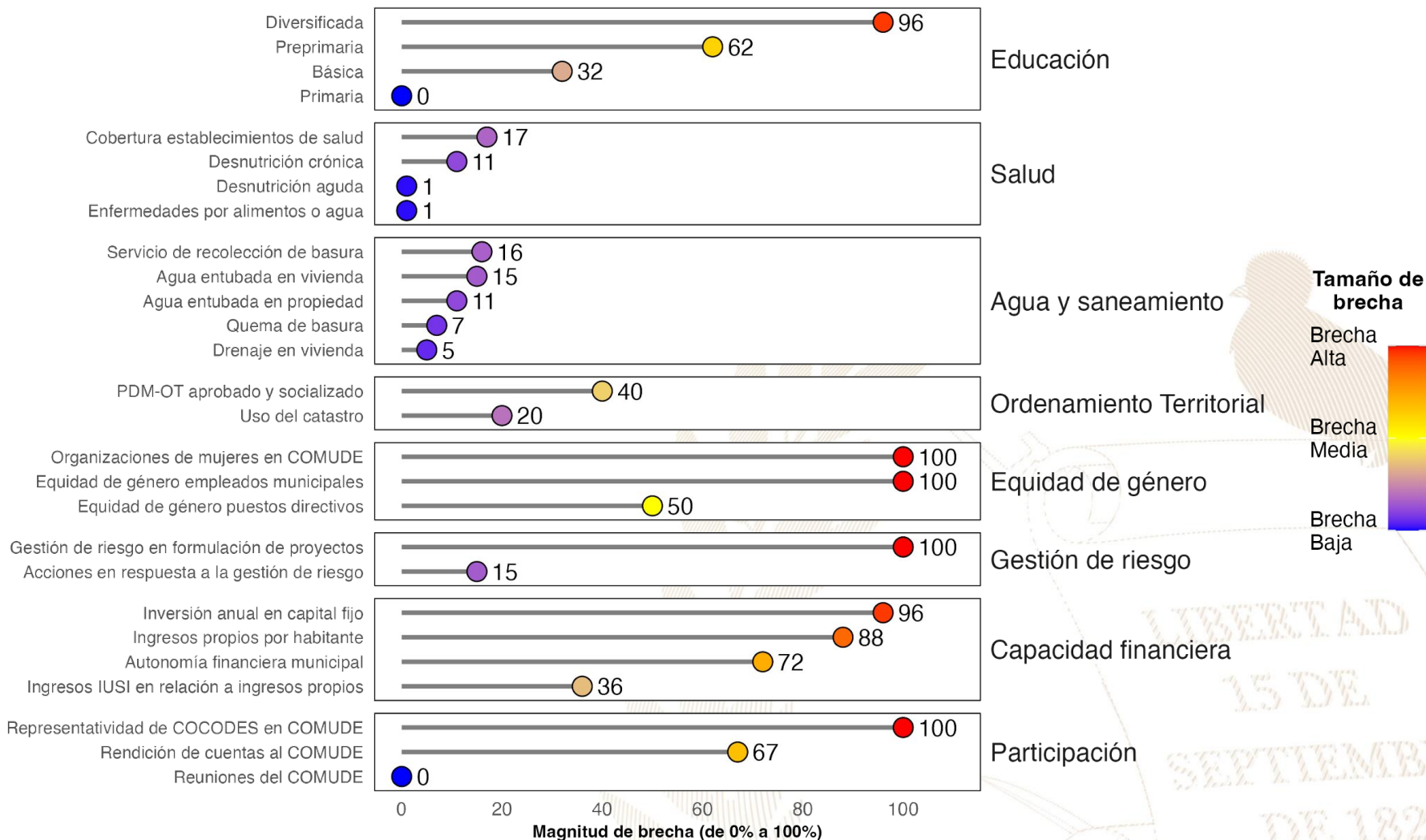

### Referencias:

La selección de indicadores por área y la estimación de brechas para cada indicador se realizó con base en la información proporcionada a la Secretaría de Coordinación Ejecutiva de la Presidencia por los Ministerios de Educación y de Salud, así como en la información del Ranking de Gestión Municipal (SEGEPLAN, 2022) y el XII Censo Nacional de Población y VII de Vivienda (INE, 2019). Una brecha baja indica que hay poca necesidad de intervenir en el indicador, Una brecha media implica la necesidad de intervenir en el indicador para fortalecerlo, Una brecha alta implica mayor necesidad de intervenir para mejorar el desempeño en el indicador, Instituto Nacional de Estadística de Guatemala (INE), (2019), XII Censo Nacional de Población y VII de Vivienda, Disponible en línea: <https://www.censopoblacion.gt/>, Secretaría de Planificación y Programación de la Presidencia (SEGEPLAN), (2022), Ranking de la Gestión Municipal 2020-2021, Disponible en línea: <https://ranking.segeplan.gob.gt/visor/>

## Índice de Desarrollo Humano Municipal (IDH-M)

Si **Alotenango** eliminará las brechas en los indicadores de desempeño listados en la gráfica anterior, **los cinco indicadores que tendrían mayor impacto en el IDH-M serían:** (a) autonomía financiera municipal, (b) ingresos propios por habitante, (c) educación diversificada, (d) educación básica y (e) educación preprimaria.

**IDH-M estimado si brecha se elimina**

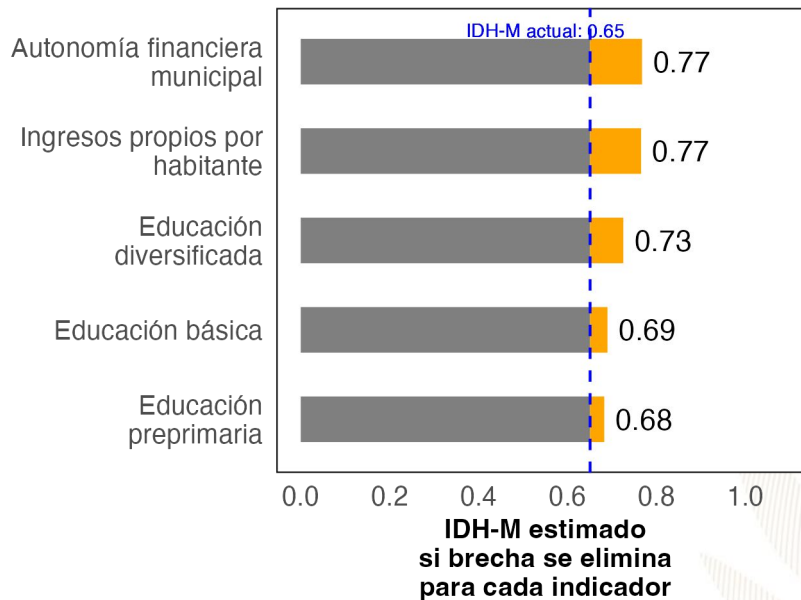

## Ranking de Gestión Municipal (RGM)

Si **Alotenango** eliminará las brechas en los indicadores de desempeño listados en la gráfica anterior, **los cinco indicadores que tendrían mayor impacto en el RGM serían:** (a) rendición de cuentas al COMUDE, (b) ingresos propios por habitante, (c) organizaciones de mujeres en COMUDE, (d) representatividad de COCODES en COMUDE y (e) gestión de riesgo en formulación de proyectos.

**RGM estimado si brecha se elimina**

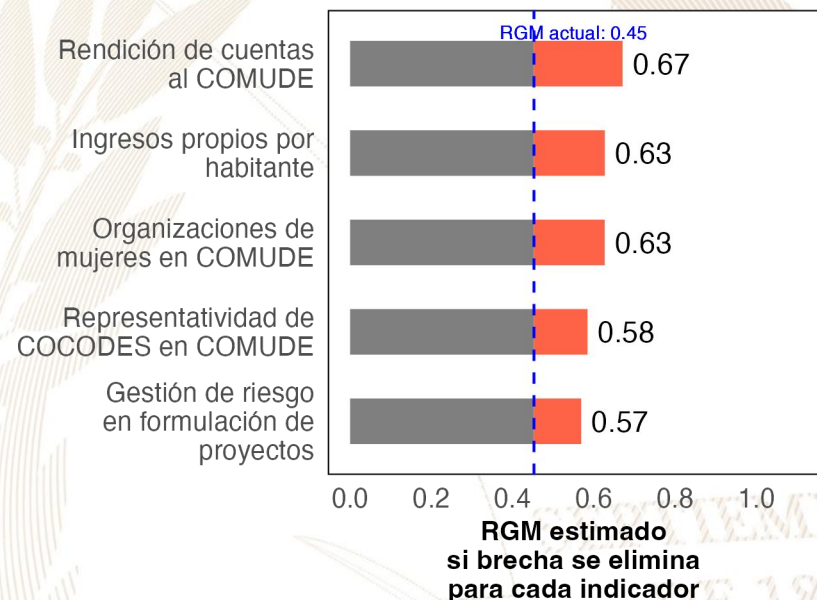

### Referencias:

Para estimar el incremento en el desempeño se utilizó un modelo de regresión lineal tomando en cuenta la población, urbanización y etnicidad. Se considera que una brecha en un indicador de desarrollo ha sido eliminada si se reduce su valor actual a 0, Instituto Nacional de Estadística de Guatemala (INE), (2019), XII Censo Nacional de Población y VII de Vivienda, Disponible en línea: <https://www.censopoblacion.gt/>  
Programa de las Naciones Unidas para el Desarrollo (PNUD), (2022), Informe Nacional de Desarrollo Humano, Disponible en línea: <https://indhguatemala.org/visualizacion/>  
Secretaría de Planificación y Programación de la Presidencia (SEGEPLAN), (2022), Ranking de la Gestión Municipal 2020-2021, Disponible en línea: <https://ranking.segeplan.gob.gt/visor/>

## Ranking Municipal

El Ranking de la Gestión Municipal (RGM) es un instrumento de asesoría creado para que los gobiernos locales, entidades de gobierno, cooperación internacional, academia y población en general cuenten con información precisa acerca de los avances y desafíos existentes en los principales temas de gestión municipal, a partir de la medición de 55 indicadores clasificados en 6 índices, que componen el índice de gestión municipal.

Departamento/ Municipio	Resultados del Índice
<b>Sacatepéquez</b>	
<b>Alotenango</b>	
Índice de Participación Ciudadana	0.52
Índice de Información a la Ciudadanía	0.48
Índice de Gestión Financiera	0.35
Índice de Gestión Administrativa	0.27
Índice de Gestión Estratégica	0.22
Índice de Servicios Públicos	0.19





GOBIERNO de  
GUATEMALA  
DR. ALEJANDRO GIAMMATTEI

# *Un Presidente* **MUNICIPALISTA**

10 GIRA PRESIDENCIAL

INFORME DE LOGROS

2020



2023

GOBIERNO CENTRAL A GOBIERNOS LOCALES

## A nivel nacional

Año	No.	Producto público	Comunidad	Beneficiarios	Monto (Q)
2020	1	Becas de inglés para estudiantes y docentes	Todos	6, 110	Q5,563,491.00
2021	2	Becas de inglés para estudiantes y docentes	Todos	2,887	Q, 762,320.00
2022	3	Becas de inglés para estudiantes y docentes	Todos	6,053	Q 30,807,720.00
2023	4	Becas de inglés para estudiantes y docentes	Todos	8,087	Q, 42, 676, 821.00

## A nivel departamento de Sacatepéquez

Año	No.	Producto público	Comunidad	Beneficiarios	Monto (Q)
2020	1	Programa de Profesionalización de docentes PADEP	Kaqchikel	99	Q559,350.00
2020	2	Programa de Textos escolares del Nivel de Educación Preprimaria y Primaria	K'iche', kaqchikel, mam, q'eqchi', q'anjob'al, tz'utujil, ixil, achi, itza', xinka, castellano	18,613	Q241,691.02
2020	3	Programa de Becas de Inglés, para el fortalecimiento de las competencias lingüísticas	Todos	12	N/A
2021	4	Programa de Profesionalización de docentes PADEP	Kaqchikel	138	Q1,132,350.00
2021	5	Programa de Textos escolares del Nivel de Educación Preprimaria y Primaria	K'iche', kaqchikel, mam, q'eqchi', q'anjob'al, tz'utujil, ixil, achi,	2,346	Q53,924.40
2021	6	Programa de Becas de Inglés, para el fortalecimiento de las competencias lingüísticas	Todos	63	N/A
2022	7	Programa de Profesionalización de docentes PADEP	Kaqchikel	89	Q931,520.00
2022	8	Programa de Textos escolares del Nivel de Educación Preprimaria y Primaria	K'iche', Kaqchikel, Mam, Q'eqchi', Q'anjob'al, Tz'utujil, Ixil, Achi, Poqomchi', Ch'orti', Popti'	326	Q1,610.44
2022	9	Programa de Becas de Inglés, para el fortalecimiento de las competencias lingüísticas	Todos	162	N/A
2023	10	Programa de Profesionalización de docentes PADEP	Kaqchikel	130	Q401,940.00
2023	11	Programa de Textos escolares del Nivel de Educación Preprimaria y Primaria	K'iche', kaqchikel, Mam, Q'eqchi', Q'anjob'al, Tz'utujil, Ixil, Achi,	1,858	Q59,626.68
2023	12	Programa de Becas de Inglés, para el fortalecimiento de las competencias lingüísticas	Todos	222	N/A

## San Juan Alotenango, Sacatepéquez

Año	No.	Producto público	Comunidad	Beneficiarios	Monto (Q)
2020	1	Cuadernos De Trabajo Impresos Para Estudiantes Del Nivel Preprimario	San Juan Alotenango	351	Q6,732.18
2020	2	Textos Impresos Para Estudiantes Del Nivel Primario	San Juan Alotenango	351	Q20,750.77
2020	3	Establecimientos Del Nivel Preprimaria Atendidos Con Gratuidad	San Juan Alotenango	414	Q16,380.90
2020	4	Establecimientos Del Nivel Primario Atendidos Con Gratuidad	San Juan Alotenango	2 201	Q56,623.99
2020	5	Establecimientos Del Ciclo Básico Atendidos Con Gratuidad	San Juan Alotenango	288	Q18,508.87
2020	6	Establecimientos Del Ciclo Diversificado Atendidos Con Gratuidad	San Juan Alotenango	51	Q2,550.00
2020	7	Estudiantes Del Nivel Preprimaria Con Cobertura De Seguro Médico Escolar	San Juan Alotenango	395	Q30,945.89
2020	8	Estudiantes Del Nivel Primaria Con Cobertura De Seguro Médico Escolar	San Juan Alotenango	2 189	Q171,712.42
2020	9	Estudiantes Del Nivel Preprimario Beneficiados Con Útiles Escolares	San Juan Alotenango	414	Q20,855.00
2020	10	Estudiantes Del Nivel Primario Beneficiados Con Útiles Escolares	San Juan Alotenango	2 201	Q110,585.00
2020	11	Docentes Del Nivel Preprimario Beneficiados Con Valijas Didácticas	San Juan Alotenango	19	Q4,180.00
2020	12	Docentes Del Nivel Primario Beneficiados Con Valijas Didácticas	San Juan Alotenango	76	Q16,720.00
2020	13	Estudiantes del nivel preprimario atendidos con alimentación escolar	San Juan Alotenango	395	Q318,640.00
2020	14	Estudiantes del nivel primario atendidos con alimentación escolar	San Juan Alotenango	2 187	Q1,753,840.00
2020	15	Estudiantes del nivel preprimario del sector oficial atendidos en el sistema escolar (Monolingüe y bilingüe)	San Juan Alotenango	397	Q1,747,953.82
2020	16	Estudiantes del nivel primario del sector oficial atendidos en el sistema escolar, (Monolingüe y Bilingüe)	San Juan Alotenango	2 198	Q8,817,581.05
2020	17	Estudiantes del ciclo básico del sector oficial atendidos en el sistema escolar (Telesecundaria, nufed, oficial),	San Juan Alotenango	625	N/A
2020	18	Estudiantes del ciclo diversificado del sector oficial atendidos en el sistema escolar, (Todas las ramas de enseñanzas)	San Juan Alotenango	171	N/A
2020	19	Estudiantes del Programa de Educación Primaria de Adultos por Correspondencia (PEAC), atendidos	San Juan Alotenango	1	N/A
2020	20	Estudiantes del Programa Centros Municipales de Capacitación y Formación Humana (CEMUCAF) atendidos en áreas técnico-laborales	San Juan Alotenango	84	N/A
2020	21	Estudiantes del programa de modalidades flexibles atendidos	San Juan Alotenango	469	N/A



## San Juan Alotenango, Sacatepéquez

Año	No.	Producto público	Comunidad	Beneficiarios	Monto (Q)
2021	22	Cuadernos De Trabajo Impresos Para Estudiantes Del Nivel Preprimario	San Juan Alotenango	394	Q6,746.46
2021	23	Textos Impresos Para Estudiantes Del Nivel Primario	San Juan Alotenango	1640	Q26,486.49
2021	24	Establecimientos Del Nivel Preprimaria Atendidos Con Gratuidad	San Juan Alotenango	386	Q21,165.08
2021	25	Establecimientos Del Nivel Primario Atendidos Con Gratuidad	San Juan Alotenango	2114	Q91,814.01
2021	26	Establecimientos Del Ciclo Básico Atendidos Con Gratuidad	San Juan Alotenango	300	Q32,926.97
2021	27	Establecimientos Del Ciclo Diversificado Atendidos Con Gratuidad	San Juan Alotenango	44	Q4,850.00
2021	28	Estudiantes Del Nivel Preprimaria Con Cobertura De Seguro Médico Escolar	San Juan Alotenango	386	Q34,734.54
2021	29	Estudiantes Del Nivel Primaria Con Cobertura De Seguro Médico Escolar	San Juan Alotenango	2131	Q193,715.16
2021	30	Estudiantes Del Nivel Preprimario Beneficiados Con Útiles Escolares	San Juan Alotenango	395	Q19,940.00
2021	31	Estudiantes Del Nivel Primario Beneficiados Con Útiles Escolares	San Juan Alotenango	2187	Q109,945.00
2021	32	Docentes Del Nivel Preprimario Beneficiados Con Valijas Didácticas	San Juan Alotenango	18	Q3,960.00
2021	33	Docentes Del Nivel Primario Beneficiados Con Valijas Didácticas	San Juan Alotenango	76	Q16,720.00
2021	34	Estudiantes del nivel preprimario atendidos con alimentación escolar	San Juan Alotenango	386	Q284,452.00
2021	35	Estudiantes del nivel primario atendidos con alimentación escolar	San Juan Alotenango	2114	Q1,555,124.00
2021	36	Estudiantes del nivel preprimario del sector oficial atendidos en el sistema escolar (Monolingüe y bilingüe)	San Juan Alotenango	388	Q1,753,311.62
2021	37	Estudiantes del nivel primario del sector oficial atendidos en el sistema escolar, (Monolingüe y Bilingüe)	San Juan Alotenango	2134	Q9,079,889.29
2021	38	Estudiantes del ciclo básico del sector oficial atendidos en el sistema escolar (Telesecundaria, nufed, oficial),	San Juan Alotenango	298	N/A
2021	39	Estudiantes del ciclo diversificado del sector oficial atendidos en el sistema escolar, (Todas las ramas de enseñanzas)	San Juan Alotenango	44	N/A
2021	40	Estudiantes del Programa de Educación Primaria de Adultos por Correspondencia (PEAC), atendidos	San Juan Alotenango	44	N/A
2021	41	Estudiantes del Programa Centros Municipales de Capacitación y Formación Humana (CEMUCAF) atendidos en áreas técnico-laborales	San Juan Alotenango	105	N/A
2021	42	Estudiantes del programa de modalidades flexibles atendidos	San Juan Alotenango	325	N/A

## San Juan Alotenango, Sacatepéquez

Año	No.	Producto público	Comunidad	Beneficiarios	Monto (Q)
2022	43	Cuadernos De Trabajo Impresos Para Estudiantes Del Nivel Preprimario	San Juan Alotenango	388	Q6,421.40
2022	44	Textos Impresos Para Estudiantes Del Nivel Primario	San Juan Alotenango	2132	Q101,845.64
2022	45	Establecimientos Del Nivel Preprimaria Atendidos Con Gratuidad	San Juan Alotenango	386	Q21,136.05
2022	46	Establecimientos Del Nivel Primario Atendidos Con Gratuidad	San Juan Alotenango	2114	Q93,100.17
2022	47	Establecimientos Del Ciclo Básico Atendidos Con Gratuidad	San Juan Alotenango	300	Q34,513.32
2022	48	Establecimientos Del Ciclo Diversificado Atendidos Con Gratuidad	San Juan Alotenango	44	Q4,700.00
2022	49	Estudiantes Del Nivel Preprimaria Con Cobertura De Seguro Médico Escolar	San Juan Alotenango	397	Q42,261.07
2022	50	Estudiantes Del Nivel Primaria Con Cobertura De Seguro Médico Escolar	San Juan Alotenango	2120	Q226,588.55
2022	51	Estudiantes Del Nivel Preprimario Beneficiados Con Útiles Escolares	San Juan Alotenango	386	Q19,460.00
2022	52	Estudiantes Del Nivel Primario Beneficiados Con Útiles Escolares	San Juan Alotenango	2114	Q106,355.00
2022	53	Estudiantes Del Ciclo Básico Beneficiados Con Útiles Escolares	San Juan Alotenango	18	Q7,920.00
2022	54	Docentes Del Nivel Primario Beneficiados Con Valijas Didácticas	San Juan Alotenango	76	Q34,760.00
2022	55	Estudiantes del nivel preprimario atendidos con alimentación escolar	San Juan Alotenango	399	Q424,020.00
2022	56	Estudiantes del nivel primario atendidos con alimentación escolar	San Juan Alotenango	2098	Q2,274,090.00
2022	57	Estudiantes del nivel preprimario del sector oficial atendidos en el sistema escolar (Monolingüe y bilingüe)	San Juan Alotenango	404	Q1,740,922.50
2022	58	Estudiantes del nivel primario del sector oficial atendidos en el sistema escolar, (Monolingüe y Bilingüe)	San Juan Alotenango	2167	Q9,326,620.43
2022	59	Estudiantes del ciclo básico del sector oficial atendidos en el sistema escolar (Telesecundaria, nufed, oficial),	San Juan Alotenango	311	N/A
2022	60	Estudiantes del ciclo diversificado del sector oficial atendidos en el sistema escolar, (Todas las ramas de enseñanzas)	San Juan Alotenango	56	N/A
2022	61	Estudiantes del Programa de Educación Primaria de Adultos por Correspondencia (PEAC), atendidos	San Juan Alotenango	36	N/A
2022	62	Estudiantes del Programa Centros Municipales de Capacitación y Formación Humana (CEMUCAF) atendidos en áreas técnico-laborales	San Juan Alotenango	182	N/A
2022	63	Estudiantes del programa de modalidades flexibles atendidos	San Juan Alotenango	378	N/A

## San Juan Alotenango, Sacatepéquez

Año	No,	Producto público	Comunidad	Beneficiarios	Monto (Q)
2023	64	Cuadernos De Trabajo Impresos Para Estudiantes Del Nivel Preprimario	San Juan Alotenango	393	Q7,411.98
2023	65	Textos Impresos Para Estudiantes Del Nivel Primario	San Juan Alotenango	1096	Q10,832.86
2023	66	Establecimientos Del Nivel Preprimaria Atendidos Con Gratuidad	San Juan Alotenango	400	Q19,642.10
2023	67	Establecimientos Del Nivel Primario Atendidos Con Gratuidad	San Juan Alotenango	2095	Q89,113.67
2023	68	Establecimientos Del Ciclo Básico Atendidos Con Gratuidad	San Juan Alotenango	385	Q41,972.32
2023	69	Establecimientos Del Ciclo Diversificado Atendidos Con Gratuidad	San Juan Alotenango	90	Q8,850.00
2023	70	Estudiantes Del Nivel Preprimaria Con Cobertura De Seguro Médico Escolar	San Juan Alotenango	416	Q32,733.74
2023	71	Estudiantes Del Nivel Primaria Con Cobertura De Seguro Médico Escolar	San Juan Alotenango	2128	Q162,027.45
2023	72	Estudiantes Del ciclo básico Con Cobertura De Seguro Médico Escolar	San Juan Alotenango	399	Q25,110.39
2023	73	Estudiantes Del ciclo diversificado Con Cobertura De Seguro Médico Escolar	San Juan Alotenango	93	Q5,989.23
2023	74	Estudiantes Del Nivel Preprimario Beneficiados Con Útiles Escolares	San Juan Alotenango	400	Q20,145.00
2023	75	Estudiantes Del Nivel Primario Beneficiados Con Útiles Escolares	San Juan Alotenango	2095	Q105,375.00
2023	76	Estudiantes Del Ciclo Básico Beneficiados Con Útiles Escolares	San Juan Alotenango	385	Q38,500.00
2023	77	Estudiantes Del Ciclo Diversificado Beneficiados Con Útiles Escolares	San Juan Alotenango	90	Q9,000.00

## San Juan Alotenango, Sacatepéquez

Año	No.	Producto público	Comunidad	Beneficiarios	Monto (Q)
2023	78	Docentes Del Nivel Preprimario Beneficiados Con Valijas Didácticas	San Juan Alotenango	17	Q7,480.00
2023	79	Docentes Del Nivel Primario Beneficiados Con Valijas Didácticas	San Juan Alotenango	81	Q35,640.00
2023	80	Docentes Del Ciclo Básico Beneficiados Con Valijas Didácticas	San Juan Alotenango	7	Q3,080.00
2023	81	Docentes Del Ciclo Diversificado Beneficiados Con Valijas Didácticas	San Juan Alotenango	8	Q3,520.00
2023	82	Estudiantes del nivel preprimario atendidos con alimentación escolar	San Juan Alotenango	405	Q 386,550.00
2023	83	Estudiantes del nivel primario atendidos con alimentación escolar	San Juan Alotenango	2111	Q2,019,510.00
2023	84	Estudiantes del nivel medio atendidos con alimentación escolar	San Juan Alotenango	471	Q302,420.00
2023	85	Estudiantes del nivel preprimario del sector oficial atendidos en el sistema escolar (Monolingüe y bilingüe)	San Juan Alotenango	404	Q1,211,524.98
2023	86	Estudiantes del nivel primario del sector oficial atendidos en el sistema escolar, (Monolingüe y Bilingüe)	San Juan Alotenango	2106	Q6,260,175.19
2023	87	Estudiantes del ciclo básico del sector oficial atendidos en el sistema escolar (Telesecundaria, nufed, oficial),	San Juan Alotenango	385	N/A
2023	88	Estudiantes del ciclo diversificado del sector oficial atendidos en el sistema escolar, (Todas las ramas de enseñanzas)	San Juan Alotenango	89	N/A
2023	89	Estudiantes del Programa de Educación Primaria de Adultos por Correspondencia (PEAC), atendidos	San Juan Alotenango	57	N/A
2023	90	Estudiantes del Programa Centros Municipales de Capacitación y Formación Humana (CEMUCAF) atendidos en áreas técnico-laborales	San Juan Alotenango	186	N/A
2023	91	Estudiantes del programa de modalidades flexibles atendidos	San Juan Alotenango	446	N/A

## San Juan Alotenango, Sacatepéquez

Año	No,	Producto público	Comunidad	Beneficiarios	Monto (Q)
2020	1	BONO NIÑAS Y ADOLESCENTES EN EDUCACIÓN	N/A	1	Q 1,200.00
2020	2	BECA EDUCACIÓN MEDIA	N/A	7	Q 16,000.00
2020	3	BECA EDUCACIÓN SUPERIOR	N/A	1	Q 1,000.00
2021	4	BONO NIÑAS Y ADOLESCENTES EN EDUCACIÓN	N/A	1	Q 1,200.00
2021	5	BECA EDUCACIÓN MEDIA	N/A	9	Q 20,500.00
2021	6	BECA EDUCACIÓN SUPERIOR	N/A	3	Q 5,500.00
2022	7	BECA EDUCACIÓN MEDIA	N/A	9	Q 20,500.00
2022	8	BECA EDUCACIÓN SUPERIOR	N/A	4	Q 8,500.00
2023	9	BONO SALUD	N/A	2	Q 1,200.00
2023	10	BECA EDUCACIÓN MEDIA	N/A	15	Q 30,000.00
2023	11	BECA EDUCACIÓN SUPERIOR	N/A	3	Q 5,400.00

## San Juan Alotenango, Sacatepéquez

No,	Producto público	Comunidad	Beneficiarios	Monto (Q)
1	BONO FAMILIA	N/A	4,442	Q 9,907,500.00
2	TRANSFERENCIAS MONETARIAS A FAMILIAS DE NIÑOS Y NIÑAS CON DESNUTRICIÓN AGUDA, PREVIAMENTE IDENTIFICADOS EN EL MARCO DE LA VULNERABILIDAD NUTRICIONAL	N/A	1	Q 1,500.00

PROYECCIÓN 2024 PROGRAMA SOCIAL "BECA SOCIAL"			
No,	Producto público	Comunidad	Beneficiarios
1	BECA EDUCACIÓN MEDIA	N/A	9

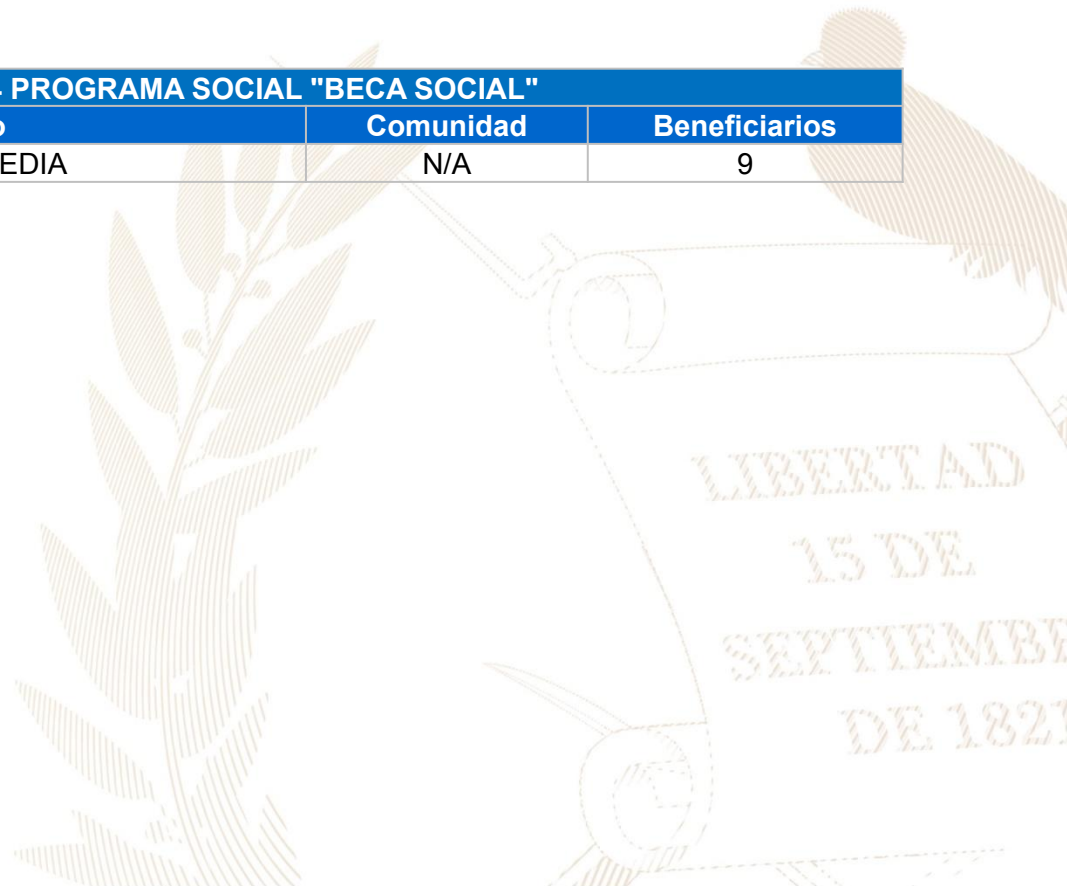

## San Juan Alotenango, Sacatepéquez

No,	Producto Público				
1	<p>Atención de consultas relacionadas al uso del Sistema de Contabilidad Integrada de Gobiernos Locales -SICOIN GL- y del Sistema Servicios GL, por los medios disponibles, sea vía telefónica, correo electrónico, mesa de ayuda y en Oficinas Regionales de Atención Municipal, que han sido realizadas por los empleados municipales con los siguientes perfiles:</p> <table border="1"> <thead> <tr> <th data-bbox="141 625 1035 639"><b>SICOIN GL</b></th> <th data-bbox="1035 625 1904 639"><b>Servicios GL</b></th> </tr> </thead> <tbody> <tr> <td data-bbox="141 639 1035 1208"> <ul style="list-style-type: none"> <li>- Director AFIM</li> <li>- Encargado de Contabilidad</li> <li>- Encargado de Presupuesto</li> <li>- Encargado de Tesorería</li> <li>- Encargado de Planes</li> <li>- Encargado de Contratos</li> <li>- Gestión de Ingresos</li> <li>- Gestión Presupuestaria</li> <li>- Gestión de Préstamos y donaciones</li> <li>- Alcalde</li> <li>- Asesor Municipal</li> <li>- Creación de Unidad Solicitante, entre otros</li> </ul> </td> <td data-bbox="1035 639 1904 1208"> <ul style="list-style-type: none"> <li>- Administración Municipal</li> <li>- Gestor Documento de Cobro</li> <li>- Gestor Municipal</li> <li>- Nuevo Cajero General</li> <li>- Nuevo Cajero Receptor</li> <li>- Nuevo Gerente de Agua</li> <li>- Nuevo Gerente de Arbitrios</li> <li>- Nuevo Gestor de IUSI</li> <li>- Perfil Cajero General PMT</li> <li>- Perfil Gestión PMT</li> <li>- Registro Lecturas de Agua</li> <li>- Solicitud Cuenta Corriente Anual, entre otros</li> </ul> </td> </tr> </tbody> </table>	<b>SICOIN GL</b>	<b>Servicios GL</b>	<ul style="list-style-type: none"> <li>- Director AFIM</li> <li>- Encargado de Contabilidad</li> <li>- Encargado de Presupuesto</li> <li>- Encargado de Tesorería</li> <li>- Encargado de Planes</li> <li>- Encargado de Contratos</li> <li>- Gestión de Ingresos</li> <li>- Gestión Presupuestaria</li> <li>- Gestión de Préstamos y donaciones</li> <li>- Alcalde</li> <li>- Asesor Municipal</li> <li>- Creación de Unidad Solicitante, entre otros</li> </ul>	<ul style="list-style-type: none"> <li>- Administración Municipal</li> <li>- Gestor Documento de Cobro</li> <li>- Gestor Municipal</li> <li>- Nuevo Cajero General</li> <li>- Nuevo Cajero Receptor</li> <li>- Nuevo Gerente de Agua</li> <li>- Nuevo Gerente de Arbitrios</li> <li>- Nuevo Gestor de IUSI</li> <li>- Perfil Cajero General PMT</li> <li>- Perfil Gestión PMT</li> <li>- Registro Lecturas de Agua</li> <li>- Solicitud Cuenta Corriente Anual, entre otros</li> </ul>
<b>SICOIN GL</b>	<b>Servicios GL</b>				
<ul style="list-style-type: none"> <li>- Director AFIM</li> <li>- Encargado de Contabilidad</li> <li>- Encargado de Presupuesto</li> <li>- Encargado de Tesorería</li> <li>- Encargado de Planes</li> <li>- Encargado de Contratos</li> <li>- Gestión de Ingresos</li> <li>- Gestión Presupuestaria</li> <li>- Gestión de Préstamos y donaciones</li> <li>- Alcalde</li> <li>- Asesor Municipal</li> <li>- Creación de Unidad Solicitante, entre otros</li> </ul>	<ul style="list-style-type: none"> <li>- Administración Municipal</li> <li>- Gestor Documento de Cobro</li> <li>- Gestor Municipal</li> <li>- Nuevo Cajero General</li> <li>- Nuevo Cajero Receptor</li> <li>- Nuevo Gerente de Agua</li> <li>- Nuevo Gerente de Arbitrios</li> <li>- Nuevo Gestor de IUSI</li> <li>- Perfil Cajero General PMT</li> <li>- Perfil Gestión PMT</li> <li>- Registro Lecturas de Agua</li> <li>- Solicitud Cuenta Corriente Anual, entre otros</li> </ul>				

## San Juan Alotenango, Sacatepéquez

No,	Producto Público		
2	<p>Realización de eventos de capacitación de acuerdo a necesidades identificadas en la municipalidad con los temas indicados a continuación:</p> <table border="1" data-bbox="141 468 1928 992"> <tr> <td data-bbox="141 468 1045 992"> <ul style="list-style-type: none"> <li>a) Cierre contable y apertura de ejercicio fiscal 2023 (Inicialización de Saldos)</li> <li>b) Generalidades presupuestarias</li> <li>c) Actualizaciones al MAFIM- 2a, Edición</li> <li>d) Revisión y Análisis de Reportes de Gestión y Ejecución Presupuestaria</li> <li>e) Módulo del IUSI en Servicios GL</li> <li>f) Módulo de Arbitrios en Servicios GL</li> <li>g) Planificación y Formulación Presupuestaria enfocado a GpR -SICOIN GL-</li> <li>h) Planificación (Facebook live)</li> <li>i) Planificación y Presupuesto por Resultados</li> </ul> </td> <td data-bbox="1045 468 1928 992"> <ul style="list-style-type: none"> <li>j) Módulo de Caja -Servicios GL-</li> <li>k) Uso del Sistema Soporte GL</li> <li>l) Reportes Financieros</li> <li>m) Préstamos, Donaciones y Convenios</li> <li>n) Módulo de Agua en Servicios GL</li> <li>o) Errores más comunes que se generan al elaborar un Presupuesto</li> <li>p) Módulo de Contratos</li> <li>q) Formulación Presupuestaria de Ingresos y egresos (Facebook live)</li> <li>r) Procesamiento Electrónico de Medios de Pago, entre otros</li> </ul> </td> </tr> </table>	<ul style="list-style-type: none"> <li>a) Cierre contable y apertura de ejercicio fiscal 2023 (Inicialización de Saldos)</li> <li>b) Generalidades presupuestarias</li> <li>c) Actualizaciones al MAFIM- 2a, Edición</li> <li>d) Revisión y Análisis de Reportes de Gestión y Ejecución Presupuestaria</li> <li>e) Módulo del IUSI en Servicios GL</li> <li>f) Módulo de Arbitrios en Servicios GL</li> <li>g) Planificación y Formulación Presupuestaria enfocado a GpR -SICOIN GL-</li> <li>h) Planificación (Facebook live)</li> <li>i) Planificación y Presupuesto por Resultados</li> </ul>	<ul style="list-style-type: none"> <li>j) Módulo de Caja -Servicios GL-</li> <li>k) Uso del Sistema Soporte GL</li> <li>l) Reportes Financieros</li> <li>m) Préstamos, Donaciones y Convenios</li> <li>n) Módulo de Agua en Servicios GL</li> <li>o) Errores más comunes que se generan al elaborar un Presupuesto</li> <li>p) Módulo de Contratos</li> <li>q) Formulación Presupuestaria de Ingresos y egresos (Facebook live)</li> <li>r) Procesamiento Electrónico de Medios de Pago, entre otros</li> </ul>
<ul style="list-style-type: none"> <li>a) Cierre contable y apertura de ejercicio fiscal 2023 (Inicialización de Saldos)</li> <li>b) Generalidades presupuestarias</li> <li>c) Actualizaciones al MAFIM- 2a, Edición</li> <li>d) Revisión y Análisis de Reportes de Gestión y Ejecución Presupuestaria</li> <li>e) Módulo del IUSI en Servicios GL</li> <li>f) Módulo de Arbitrios en Servicios GL</li> <li>g) Planificación y Formulación Presupuestaria enfocado a GpR -SICOIN GL-</li> <li>h) Planificación (Facebook live)</li> <li>i) Planificación y Presupuesto por Resultados</li> </ul>	<ul style="list-style-type: none"> <li>j) Módulo de Caja -Servicios GL-</li> <li>k) Uso del Sistema Soporte GL</li> <li>l) Reportes Financieros</li> <li>m) Préstamos, Donaciones y Convenios</li> <li>n) Módulo de Agua en Servicios GL</li> <li>o) Errores más comunes que se generan al elaborar un Presupuesto</li> <li>p) Módulo de Contratos</li> <li>q) Formulación Presupuestaria de Ingresos y egresos (Facebook live)</li> <li>r) Procesamiento Electrónico de Medios de Pago, entre otros</li> </ul>		
3	<p>Capacitación en temas relacionados a las finanzas municipales, análisis e interpretación de indicadores financieros, según las siguientes metodologías:</p> <ul style="list-style-type: none"> <li>a) Índice Consolidado Financiero Municipal -ICFM-</li> <li>b) Ficha de seguimiento del -ICFM- e Informe -ICFM- año finalizado</li> <li>c) Diagnóstico para el Fortalecimiento de las Finanzas Municipales</li> </ul>		
4	<p>Elaboración y actualización de Guías de Usuario del Sistema de Contabilidad Integrada de Gobiernos Locales -SICOIN GL- y del Sistema Servicios GL las cuales se encuentran disponibles en el Portal de Gobiernos Locales en el siguiente enlace: <a href="https://portalgl.minfin.gob.gt">https://portalgl.minfin.gob.gt</a> seleccionando las opciones "Biblioteca Virtual", "Guías y Manuales", "Guias Sicoin gl", "Guías Servicios GL", entre otras.</p>		



## San Juan Alotenango, Sacatepéquez

No,	Producto Público
5	<p>Manual de Administración Financiera Integrada Municipal -MAFIM- (Segunda Edición) el cual contiene la actualización de normas, procedimientos técnicos, administrativos y financieros que fortalecen los procesos de la gestión financiera municipal, favorece el control interno, la administración y el uso eficiente y eficaz de los recursos públicos, contribuyendo a la transparencia del gasto y la rendición de cuentas, éste se encuentra disponible en el Portal de Gobiernos Locales en el siguiente enlace: <a href="https://portalgl.minfin.gob.gt">https://portalgl.minfin.gob.gt</a> seleccionando las opciones "Biblioteca Virtual", "Guías y Manuales", "Manuales", "Manual de Administración Financiera Integrada Municipal (2a, Edición) 2022".</p>
6	<p>Tablero de Resultados del índice Consolidado Financiero Municipal -ICFM- el cual es un instrumento de análisis, monitoreo y evaluación que permite a través de indicadores financieros según la metodología, conocer las fortalezas y áreas de oportunidad de la gestión financiera municipal, útil para la toma de decisiones de las autoridades y funcionarios municipales, éste se encuentra disponible en el Portal de Gobiernos Locales en el siguiente enlace: <a href="https://portalgl.minfin.gob.gt">https://portalgl.minfin.gob.gt</a> seleccionando las opciones "Indicadores" y luego "ICFM".</p>
7	<p>Ficha de Seguimiento a la Gestión Financiera Municipal en la cual se pueden visualizar los resultados de la gestión financiera de los últimos dos años para realizar análisis comparativo y el seguimiento durante el ejercicio fiscal vigente de manera mensual, permitiendo a las autoridades y funcionarios municipales identificar fortalezas y oportunidades de mejora que orienten la labor para establecer estrategias de fortalecimiento financiero municipal; asimismo se pone a disposición el Informe ICFM año finalizado, el cual muestra el análisis general de los resultados de la gestión financiera del ejercicio fiscal finalizado, Ambos instrumentos se encuentran disponibles dentro del Sistema de Contabilidad Integrada de Gobiernos Locales -SICOINGL- en la siguiente ruta: "Ejecución", "Reportes Financieros", "Ficha de Seguimiento Municipal", "Informe ICFM año finalizado".</p>
8	<p>Tablero que muestra la ejecución presupuestaria de la municipalidad desde la perspectiva de los Objetivos de Desarrollo Sostenible -ODS-, Ejes del Plan Nacional de Desarrollo, Prioridades Nacionales, Metas Estratégicas de Desarrollo y Resultados Estratégicos, los cuales se pueden consultar desde el Portal de Gobiernos Locales en el siguiente enlace: <a href="https://portalgl.minfin.gob.gt">https://portalgl.minfin.gob.gt</a> seleccionando las opciones "Indicadores" y luego "Objetivos de Desarrollo Sostenible".</p>

## San Juan Alotenango, Sacatepéquez

No,	Producto Público		
9	Implementación de las siguientes herramientas informáticas y metodologías:		
	a) Sistema de Contabilidad Integrada de Gobiernos Locales -SICOIN GL-	X	Implementada
	b) Sistema Servicios GL		En proceso
	c) Aplicación (APP) Móvil para Toma de Lecturas de Agua		Por implementar
	d) Generación de Boleto de Ornato Masivo		Por implementar
	e) Metodología del Índice Consolidado Financiero Municipal -ICFM-		Por implementar
	f) Metodología "Diagnóstico para el Fortalecimiento de las Finanzas Municipales"		Por implementar
	g) Metodología "Gestión por Resultados"		Por implementar
	h) Cobro de servicios municipales con tarjeta de crédito y débito		Por implementar
	i) Cobro de servicios municipales a través de BANCAMUNI		Por implementar
	j) Cuenta Única del Tesoro Municipal -CUT-	X	Implementada

## San Juan Alotenango, Sacatepéquez

Año	No,	Producto público	Beneficiarios	Monto (Q)
2020	1	Programa del Aporte Económico del Adulto Mayor (Activos)	487	Q2,241,200.00
2020	2	Programa del Aporte Económico del Adulto Mayor (Nuevos Beneficiarios)	1	N/A
2021	3	Programa del Aporte Económico del Adulto Mayor (Activos)	448	Q2,062,400.00
2021	4	Programa del Aporte Económico del Adulto Mayor (Nuevos Beneficiarios)	N/A	N/A
2022	5	Programa del Aporte Económico del Adulto Mayor (Activos)	495	Q2,728,000.00
2022	6	Programa del Aporte Económico del Adulto Mayor (Nuevos Beneficiarios)	89	N/A
2023	7	Programa del Aporte Económico del Adulto Mayor (Activos)	566	Q1,948,000.00
2023	8	Programa del Aporte Económico del Adulto Mayor (Nuevos Beneficiarios)	104	N/A

No,	Producto público	Comunidad	Aportes	Monto (Q)
1	Programa del Aporte Económico del Adulto Mayor	San Juan Alotenango	20,192	Q8,979,600,00

## San Juan Alotenango, Sacatepéquez

No,	Producto público	Comunidad	Beneficiarios	Monto (Q)
6	Plan Centinela verificación de calidad y cantidad en plantas, expendios y depósitos de almacenamiento de GLP en cilindros	San Juan Alotenango	Toda la población	Q1,656.81
	1 Supervisión técnica de calidad y cantidad en estaciones de servicio, por personal Delegado de la DGH, durante el período 2020-agosto 2023			



## San Juan Alotenango, Sacatepéquez

No,	Producto público	Comunidad	Beneficiarios	Monto (Q)
1	CP-004 - PROYECTOS DE CARRETERAS PRINCIPALES RECAPEOS	San Juan Alotenango,	23986	Q 7,010,850.00
2	EM-005-2023 EMERGENCIA DE LA RED VIAL	MULTIMUNICIPAL SANTA LUCIA MILPAS ALTAS, ALOTENANGO, SAN LUCAS SACATEPÉQUEZ	N/A	Q 25,465,233.10

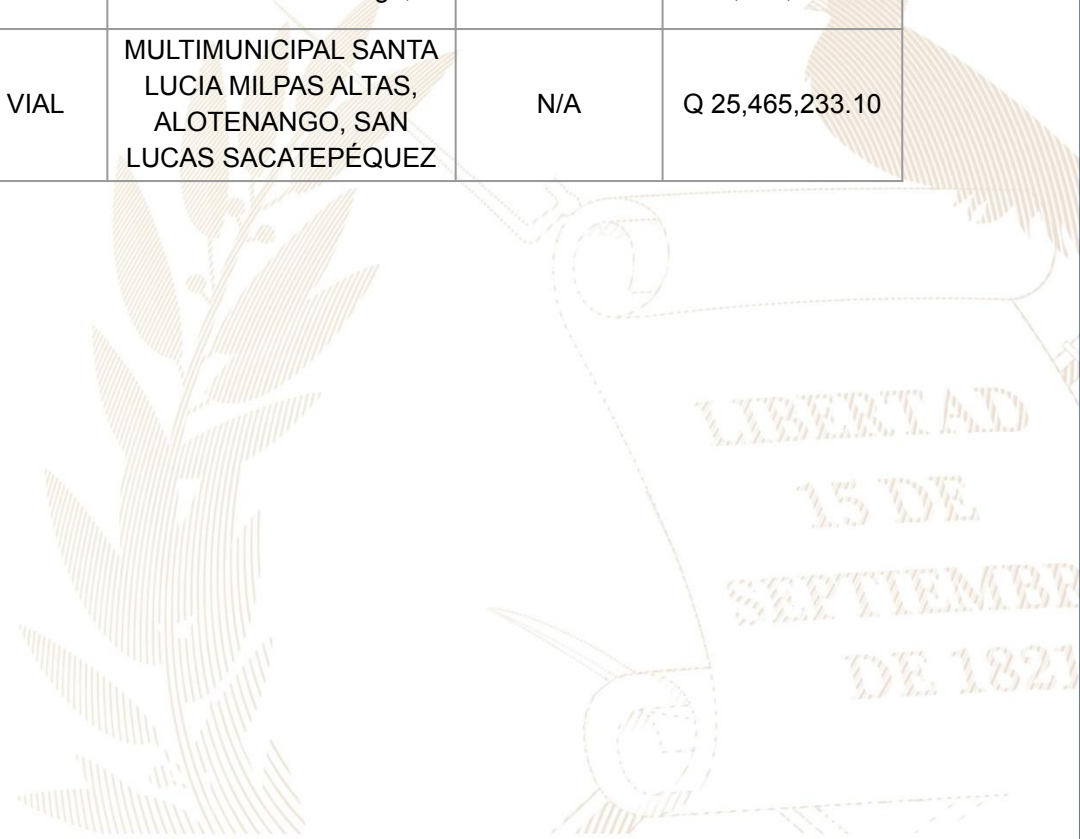

## San Juan Alotenango, Sacatepéquez

Año	No,	Producto público	Comunidad	Beneficiarios	Monto (Q)
2020	1	Capacitaciones	San Juan Alotenango	170	Q2,918.00
2020	2	Instrumentos Ambientales Públicos	San Juan Alotenango	8,000	Q14,681,675.00
2021	3	Guardianes	San Juan Alotenango	100	Q 583.60
2021	4	Reforestación	Astillero municipal	80	Q983.90
2021	5	Capacitaciones	San Juan Alotenango	129	Q 583.60
2021	6	Jornadas de Limpieza	Astillero municipal	200	N/A
2021	7	Instrumentos Ambientales Públicos	San Juan Alotenango	8,000	Q983.90
2022	8	Reforestación	Sector Estudiantes	80	Q2,950.40
2022	9	Capacitaciones	Sector Estudiantes	80	Q 583.60
2022	10	Instrumentos Ambientales Públicos	San Juan Alotenango	8,000	Q19,015,910.00

## San Juan Alotenango, Sacatepéquez

Año	No,	Producto público	Comunidad	Beneficiarios	Monto (Q)
2023	11	Guardianes	Sector Estudiantes	80	Q 583.60
2023	12	Reforestación	Astillero Municipal	680	Q17,702.24
2023	13	Capacitaciones	San Juan Alotenango	180	Q3,501.60
2023	14	Jornadas de Limpieza	Casco Urbano	225	Q29,517.00
2023	15	Instrumentos Ambientales Públicos	San Juan Alotenango	8,000	Q22,858,255.00

## San Juan Alotenango, Sacatepéquez

Año	No,	Producto público	Comunidad	Beneficiarios	Monto (Q)
2020	1	Asistencia y dotación de alimentos	N/I	551	Q 179,350.50
	2	Regulación del patrimonio productivo agropecuario	N/I	624	Q 29,006.71
2021	1	Asistencia y dotación de alimentos	N/I	60	Q 24,884.40
	2	Regulación del patrimonio productivo agropecuario	N/I	466	Q 37,882.14
	3	Seguro agropecuario / agrícola catastrófico	N/I	2	Q 1,084.61
2022	1	Asistencia y dotación de alimentos	N/I	80	Q 30,800.00
	2	Entrega de estipendios para el establecimiento de huertos familiares, para reactivación de unidades productivas; y para conservación de suelos y agua	N/I	293	Q 293,000.00
	3	Regulación del patrimonio productivo agropecuario	N/I	483	Q 59,027.67
	4	Seguro agropecuario / agrícola catastrófico	N/I	14	Q 7,564.03
2023	1	Asistencia y dotación de alimentos	N/I	27	Q 6,075.00
	2	Entrega de estipendios para el establecimiento de huertos familiares, para reactivación de unidades productivas; y para conservación de suelos y agua	N/I	160	Q 160,000.00
	3	Regulación del patrimonio productivo agropecuario	N/I	517	Q 63,113.19
	4	Seguro agropecuario / agrícola catastrófico	N/I	18	Q 9,537.27



## San Juan Alotenango, Sacatepéquez

Dirección General del Deporte y la Recreación

Año	No,	Producto público	Comunidad	Beneficiarios	Monto (Q)
2021	1	000-024 Personas beneficiadas con actividades deportivas no escolares, no federadas y de recreación	San Juan Alotenango	131	N/A
2022	2	000-024 Personas beneficiadas con actividades deportivas no escolares, no federadas y de recreación	San Juan Alotenango	82	N/A
2022	3	000-030 Festivales deportivos, recreativos y otros eventos de carácter especial, realizados para promover el acceso a la actividad física y la recreación	San Juan Alotenango	N/I	N/A
2023	4	11-008 Festivales deportivos, recreativos y otros eventos de carácter especial, realizados para promover el acceso a la actividad física y la recreación	San Juan Alotenango	N/I	N/A

## San Juan Alotenango, Sacatepéquez

Dirección General de las Artes

Año	No,	Producto público	Comunidad	Beneficiarios	Monto (Q)
2020	1	Artistas apoyados en la Iniciativa Apoyarte 2020	San Juan Alotenango	4	Q12,000.00
2021	2	Academia Comunitaria de Arte	San Juan Alotenango	21	Q30,160.00
2021	3	Artistas apoyados en la Iniciativa Apoyarte 2021	San Juan Alotenango	4	Q12,000.00
2021	4	Academia Comunitaria de Arte	San Juan Alotenango	17	Q30,160.00
2021	5	Temporada Didáctica de la Marimba de Concierto del Palacio Nacional de la Cultura	San Juan Alotenango	45	Q2,713.75
2022	6	Conciertos artísticos de temporada extraordinaria Coro Nacional de Guatemala	San Juan Alotenango	200	Q5,800.00
2022	7	Academia Comunitaria de Arte	San Juan Alotenango	21	Q30,160.00
2022	8	Temporada Departamental a cargo del Ballet Nacional de Guatemala, 1 presentación,	San Juan Alotenango	800	Q60,000.00
2022	9	1 Presentación del Ballet Moderno y Folklórico en beneficio de las personas	San Juan Alotenango	300	N/I
2023	10	Academia Comunitaria de Arte	San Juan Alotenango	25	Q30,160.00

## San Juan Alotenango, Sacatepéquez

No,	Producto público	Comunidad	Beneficiarios	Monto (Q)
1	Patrullajes policiales a pie	San Juan Alotenango	28,792 personas	Q 157,782.46
2	Patrullajes policiales en vehículos	San Juan Alotenango	28,792 personas	Q 64,001.04
3	Patrullajes policiales en motocicletas	San Juan Alotenango	28,792 personas	Q 23,941.77
4	Patrullajes policiales en bicicletas	San Juan Alotenango	28,792 personas	Q 871.55
5	Atención a personas agredidas	San Juan Alotenango	28,792 personas	Q 177,186.44
6	Patrullajes policiales	San Juan Alotenango	28,792 personas	Q 210,721.20
7	Operativos policiales	San Juan Alotenango	28,792 personas	Q 208,177.18
8	Patrullajes policiales en mercados	San Juan Alotenango	28,792 personas	Q 29,234.15
9	Patrullajes policiales en protección a la naturaleza	San Juan Alotenango	28,792 personas	Q 29,067.36
10	Operativos policiales en protección a la naturaleza	San Juan Alotenango	28,792 personas	Q 4,406.08
11	Patrullajes policiales en protección turística	San Juan Alotenango	28,792 personas	N/I

## San Juan Alotenango, Sacatepéquez

No,	Producto público	Comunidad	Beneficiarios	Monto (Q)
12	Seguridad a personalidades, edificios y entidades	San Juan Alotenango	28,792 personas	Q 39,647.94
13	Servicios policiales para mantener y resguardar el orden público	San Juan Alotenango	28,792 personas	Q 41,487.38
14	Operativos policiales especializados para el control de homicidios	San Juan Alotenango	28,792 personas	Q 207,526.53
15	Patrullajes policiales motorizados en áreas focalizadas para la reducción de homicidios	San Juan Alotenango	28,792 personas	Q 99,105.50
16	Atención a mujeres víctimas de violencia con asesoría y acompañamiento policial	San Juan Alotenango	28,792 personas	Q 121.89
17	Asesoría y acompañamiento policial a mujeres víctimas de violencia	San Juan Alotenango	28,792 personas	Q 16,356.83
18	Operativos policiales para el control del expendio y consumo de bebidas alcohólicas, fermentadas o destiladas	San Juan Alotenango	28,792 personas	Q 3,302.48
19	Puestos policiales fijos para la prevención de extorsiones	San Juan Alotenango	28,792 personas	Q 154.59
20	Atención de denuncias recibidas por extorsión	San Juan Alotenango	28,792 personas	Q 163.39

## San Juan Alotenango, Sacatepéquez

No,	Producto público	Comunidad	Beneficiarios	Monto (Q)
1	Operaciones Terrestres	San Juan Alotenango	408,476*	Q52,837,083.33*
2	Operaciones Terrestres	San Juan Alotenango	408,476*	Q 44,238,910.00*

\*Los datos corresponden a nivel Departamental

## San Juan Alotenango, Sacatepéquez

No,	Producto público	Comunidad	Beneficiarios	Monto (Q)
1	Apertura de la OMSAN y su funcionamiento desde el 2021 a la fecha,	Todo el municipio	Todo el municipio	N/A
2	Coordinación interinstitucional para la visita domiciliar y seguimiento de casos de niños con DA,	Todo el municipio	Familias de niños con DA	N/A
3	Organización de reuniones mensuales de Club de madres de niños con Desnutrición Aguda,	Todo el municipio	Familias de niños con DA	N/A

## Acciones a las que se les debe dar seguimiento

No,	Producto público	Comunidad	Beneficiarios	Monto (Q)
1	Cambio de OMSAN a DIMSAN y que exista presupuesto municipal asignado a acciones de SAN,	N/I	N/I	N/A
2	Continuación de reuniones mensuales de club de madres de niños con DA,	N/I	N/I	N/A
3	Fortalecer conocimientos en SAN a jóvenes para mejorar las prácticas alimentarias y un mejor desarrollo,	N/I	N/I	N/A

## San Juan Alotenango, Sacatepéquez

### Inversiones de Consejos de Desarrollo Departamental

Ejercicio fiscal 2020

No,	SNIP	Producto público	Comunidad	Beneficiarios	Monto (Q)
1	220958	AGUAS RESIDUALES	SECTOR DE SANTA ISABEL	1,600	Q1,900,000.00
2	220542	AGUA POTABLE	SEGUNDO CANTON	18,350	Q1,127,575.00
3	224673	AGUAS PLUVIALES	BARRANCA LA VIRGEN	26,407	Q3,010,837.00
		<b>TOTAL</b>		<b>46,357</b>	<b>Q6,038,412.00</b>

## San Juan Alotenango, Sacatepéquez

Ejercicio fiscal 2021

No,	SNIP	Producto público	Comunidad	Beneficiarios	Monto (Q)
1	258926	CAMINO RURAL	CASERÍO EL ALTILLO	3,000	Q3,005,123.00
2	206356	ESCUELA PRIMARIA	CASERÍO EL PORVENIR	725	Q852,354.00
3	206354	INSTITUTO BASICO Y DIVERSIFICADO	CUARTO CANTÓN	386	Q624,470.00
4	206358	INSTITUTO BASICO	CABECERA MUNICIPAL	415	Q756,465.00
5	244093	INSTITUTO BASICO	CABECERA MUNICIPAL	270	Q800,000.00
		<b>TOTAL</b>		<b>4,796</b>	<b>Q6,038,412.00</b>



## San Juan Alotenango, Sacatepéquez

Ejercicio fiscal 2022

No.	SNIP	Producto público	Comunidad	Beneficiarios	Monto (Q)
1	272866	CONSTRUCCION POZOS	SECTOR EL CAMPO	8,000	Q2,000,000.00
2	278099	ALCANTARILLADO SANITARIO	SECTOR VIRGINIA	8,000	Q800,000.00
3	278100	ALCANTARILLADO SANITARIO	SECTOR LOS ANGELES	1,464	Q1,972,175.00
4	279470	CAMINO RURAL CASERIO	CASERIO EL TRIUNFO	433	Q 861,898.00
5	294314	ESCUELA PREPRIMARIA	CABECERA MUNICIPAL	381	Q367,137.00
		<b>TOTAL</b>		<b>18,278</b>	<b>Q6,001,210.00</b>

## San Juan Alotenango, Sacatepéquez

Ejercicio fiscal 2023

No,	SNIP	Producto público	Comunidad	Beneficiarios	Monto (Q)
1	299494	ALCANTARILLADO SANITARIO	SECTOR EL AGUACATAL	400	Q2,201,210.00
2	276765	GAVIONES	SECTOR EL JOCOTAL	2,002	Q2,202,464.00
3	296971	ALCANTARILLADO SANITARIO	CALLEJON LOS TURISTAS	200	Q1,597,536.00
4	298629	AGUA POTABLE	EL CAMPO	2,600	Q 291,544.00
5	299828	ALCANTARILLADO SANITARIO	CALLEJON LOS DIAZ	300	Q234,333.00
6	299820	ALCANTARILLADO SANITARIO	CALLE LA EMINENCIA	200	Q160,000.00
7	299628	ALCANTARILLADO SANITARIO	CALLE LOS CHOPENES ZONA 2	2,000	Q1,040,576.00
		<b>TOTAL</b>		<b>7702</b>	<b>Q7,727,663.00</b>

## San Juan Alotenango, Sacatepéquez

Ejercicio fiscal 2024

No,	SNIP	Producto público	Comunidad	Beneficiarios	Monto (Q)
1	315076	ESCUELA PRIMARIA	SANTA ISABEL	800	7,543,416.00
2	315748	ALCANTARILLADO SANITARIO	SECTOR SAN JOSÉ	300	890,000.00
		<b>TOTAL</b>		<b>1,100</b>	<b>8,433,416.00</b>



## San Juan Alotenango, Sacatepéquez

No,	Producto público	Comunidad	Beneficiarios	Monto (Q)
1	Cursos de capacitación	San Juan Alotenango	9	Q 400.68
2	Mision comercial: Presentación de destino y Rueda de negocios en Tapachula	San Juan Alotenango, Volcán de Fuego	Guías de turistas del sector, Hoteles, restaurantes, comunidades,	Q 25,000.00
3	Misión comercial: Presentación de destino y rueda de negocios en Palenque	San Juan Alotenango, Volcán de Fuego	Guías de turistas del sector, Hoteles, restaurantes,	Q 25,000.00
4	Misión comercial: Presentación de destino y rueda de negocios en Costa Rica	San Juan Alotenango, Volcán de Fuego	Guías de turistas del sector, Hoteles, restaurantes,	Q 25,000.00
5	Misión Comercial: Presentación de destino y rueda de negocios en Costa Rica	San Juan Alotenango, Volcán de Fuego	Sector turístico privado: Hoteles, restaurantes, parques naturales,	N/A (modalidad Virtual)
6	Misión Comercial: Presentación de destino y rueda de negocios en República Dominicana	San Juan Alotenango, Volcán de Fuego	Sector turístico privado: Hoteles, restaurantes, parques naturales,	N/A (modalidad Virtual)
7	Misión Comercial: Presentación de destino y rueda de negocios en El Salvador	San Juan Alotenango, Volcán de Fuego	Sector turístico privado: Hoteles, restaurantes, parques naturales,	N/A (modalidad Virtual)



## San Juan Alotenango, Sacatepéquez

No,	Producto público	Comunidad	Beneficiarios	Monto (Q)
8	Misión Comercial: Presentación de destino y rueda de negocios en Países Bajos	San Juan Alotenango, Volcán de Fuego	Sector turístico privado: Hoteles, restaurantes, parques naturales,	N/A (modalidad Virtual)
9	Misión Comercial: Presentación de destino y rueda de negocios en España	San Juan Alotenango, Volcán de Fuego	Sector turístico privado: Hoteles, restaurantes, parques naturales,	N/A (modalidad Virtual)
10	Misión Comercial: Presentación de destino y rueda de negocios en Colombia	San Juan Alotenango, Volcán de Fuego	Sector turístico privado: Hoteles, restaurantes, parques naturales,	N/A (modalidad Virtual)
11	Misión Comercial: Presentación de destino y rueda de negocios en Canadá	San Juan Alotenango, Volcán de Fuego	Sector turístico privado: Hoteles, restaurantes, parques naturales,	N/A (modalidad Virtual)
12	Misión Comercial: Presentación de destino y rueda de negocios en Estados Unidos	San Juan Alotenango, Volcán de Fuego	Sector turístico privado: Hoteles, restaurantes, parques naturales,	N/A (modalidad Virtual)
13	Misión Comercial: Presentación de destino y rueda de negocios en Miami	San Juan Alotenango, Volcán de Fuego	Sector turístico privado: Hoteles, restaurantes, parques naturales,	N/A (modalidad Virtual)

## San Juan Alotenango, Sacatepéquez

No,	Producto público	Comunidad	Beneficiarios	Monto (Q)
14	Misión Comercial: Presentación de destino y rueda de negocios en Alemania	San Juan Alotenango, Volcán de Fuego	Sector turístico privado: Hoteles, restaurantes, parques naturales,	N/A (modalidad Virtual)
15	Misión Comercial: Presentación de destino y rueda de negocios en Los Ángeles	San Juan Alotenango, Volcán de Fuego	Sector turístico privado: Hoteles, restaurantes, parques naturales,	Q 24,000.00
16	Misión Comercial: Presentación de destino y rueda de negocios en República Dominicana	San Juan Alotenango, Volcán de Fuego	Sector turístico privado: Hoteles, restaurantes, parques naturales,	N/A (modalidad Virtual)
17	Misión Comercial: Presentación de destino y rueda de negocios en Oaxaca	San Juan Alotenango, Volcán de Fuego	Sector turístico privado: Hoteles, restaurantes, parques naturales,	Q 24,500.00
18	Misión Comercial: Presentación de destino y rueda de negocios en Tuxtla	San Juan Alotenango, Volcán de Fuego	Sector turístico privado: Hoteles, restaurantes, parques naturales,	Q 24,500.00
19	Misión Comercial: Presentación de destino y rueda de negocios en Mérida	San Juan Alotenango, Volcán de Fuego	Sector turístico privado: Hoteles, restaurantes, parques naturales,	Q 24,500.00

## San Juan Alotenango, Sacatepéquez

No,	Producto público	Comunidad	Beneficiarios	Monto (Q)
20	Misión Comercial: Presentación de destino y rueda de negocios en Ciudad de México	San Juan Alotenango, Volcán de Fuego	Sector turístico privado: Hoteles, restaurantes, parques naturales,	Q 25,000.00
21	Misión Comercial: Presentación de destino y rueda de negocios en Guadalajara	San Juan Alotenango, Volcán de Fuego	Sector turístico privado: Hoteles, restaurantes, parques naturales,	Q 25,000.00
22	Misión Comercial: Presentación de destino y rueda de negocios en Monterrey	San Juan Alotenango, Volcán de Fuego	Sector turístico privado: Hoteles, restaurantes, parques naturales,	Q 25,000.00
23	Misión Comercial: Presentación de destino y rueda de negocios en El Salvador (se realizaron 3 ruedas de negocios)	San Juan Alotenango, Volcán de Fuego	Sector turístico privado: Hoteles, restaurantes, parques naturales,	Q 267,000.00
24	Misión Comercial: Presentación de destino y rueda de negocios en Colombia	San Juan Alotenango, Volcán de Fuego	Sector turístico privado: Hoteles, restaurantes, parques naturales,	Q 48,000.00
25	Misión Comercial: Presentación de destino y rueda de negocios en Costa Rica	San Juan Alotenango, Volcán de Fuego	Sector turístico privado: Hoteles, restaurantes, parques naturales,	Q 14,815.65



## San Juan Alotenango, Sacatepéquez

No.	Producto público	Comunidad	Beneficiarios	Monto (Q)
26	Misión Comercial: Presentación de destino y rueda de negocios en Los Ángeles	San Juan Alotenango, Volcán de Fuego	Sector turístico privado: Hoteles, restaurantes, parques naturales,	Q 18,500.00
27	Misión Comercial: Presentación de destino y rueda de negocios en Los Ángeles	San Juan Alotenango, Volcán de Fuego	Sector turístico privado: Hoteles, restaurantes, parques naturales,	Q 23,180.00
28	Misión Comercial: Presentación de destino y rueda de negocios en Tuxtla	San Juan Alotenango, Volcán de Fuego	Sector turístico privado: Hoteles, restaurantes, parques naturales,	Q 24,000.00
29	Misión Comercial: Presentación de destino y rueda de negocios en Mérida	San Juan Alotenango, Volcán de Fuego	Sector turístico privado: Hoteles, restaurantes, parques naturales,	Q 24,900.00
30	Misión Comercial: Presentación de destino y rueda de negocios en Ciudad de México	San Juan Alotenango, Volcán de Fuego	Sector turístico privado: Hoteles, restaurantes, parques naturales,	Q 24,900.00
31	Misión Comercial: Presentación de destino y rueda de negocios en Guadalajara	San Juan Alotenango, Volcán de Fuego	Sector turístico privado: Hoteles, restaurantes, parques naturales,	Q 24,500.00





## San Juan Alotenango, Sacatepéquez

No,	Producto público	Comunidad	Beneficiarios	Monto (Q)
32	Misión Comercial: Presentación de destino y rueda de negocios en Monterrey	San Juan Alotenango, Volcán de Fuego	Sector turístico privado: Hoteles, restaurantes, parques naturales,	Q 24,200.00
33	Misión Comercial: Presentación de destino y rueda de negocios en El Salvador (2 misiones comerciales)	San Juan Alotenango, Volcán de Fuego	Sector turístico privado: Hoteles, restaurantes, parques naturales,	Q 172,760.00
34	Misión Comercial: Presentación de destino y rueda de negocios en Costa Rica	San Juan Alotenango, Volcán de Fuego	Sector turístico privado: Hoteles, restaurantes, parques naturales,	Q 24,500.00
35	Misión Comercial: Presentación de destino y rueda de negocios en Nueva York	San Juan Alotenango, Volcán de Fuego	Sector turístico privado: Hoteles, restaurantes, parques naturales,	Q 24,900.00
36	Misión Comercial: Presentación de destino y rueda de negocios en Boston	San Juan Alotenango, Volcán de Fuego	Sector turístico privado: Hoteles, restaurantes, parques naturales,	Q 24,772.80
37	Misión Comercial: Presentación de destino y rueda de negocios en Turismo Rural	San Juan Alotenango, Volcán de Fuego	Sector turístico privado: Hoteles, restaurantes, parques naturales,	Q 6,824.99

## San Juan Alotenango, Sacatepéquez

No,	Producto público	Comunidad	Beneficiarios	Monto (Q)
38	Misión Comercial: Presentación de destino y rueda de negocios en Honduras	San Juan Alotenango, Volcán de Fuego	Sector turístico privado: Hoteles, restaurantes, parques naturales,	Q 24,730.00
39	Misión Comercial: Presentación de destino y rueda de negocios en Cancún	San Juan Alotenango, Volcán de Fuego	Sector turístico privado: Hoteles, restaurantes, parques naturales,	Q 24,900.00
40	Misión Comercial: Presentación de destino y rueda de negocios en Panamá	San Juan Alotenango, Volcán de Fuego	Sector turístico privado: Hoteles, restaurantes, parques naturales,	Q 89,900.00
41	Gira de atletas Vertikality	San Juan Alotenango, Finca San Cayetano	Sector Turístico Local	Q 19,461.75
42	Promoción y publicidad para la campaña de Respira en Guatemala, año 2021,	San Juan Alotenango, Volcán de Fuego	Sector turístico local	Q 56,250.40

## San Juan Alotenango, Sacatepéquez

Año	No,	Producto público	Comunidad	Beneficiarios	Monto (Q)
2022	1	Asistencia técnica "Política Municipal para el Mejoramiento de la Generación y Recaudación de Ingresos Propios"	San Juan Alotenango	Gobierno municipal	Q2,076.92

## San Juan Alotenango, Sacatepéquez

No,	Producto público	Comunidad	Beneficiarios	Monto (Q)
1	Servicios de laboratorio de agua	San Juan Alotenango	4 entidades	N/A
2	Servicios de mantenimiento de sistemas de agua potable	San Juan Alotenango	4 entidades	Q 601,712.71

Año	No,	Producto público	Comunidad	Beneficiarios	Monto (Q)
2020	1	Capacitación en Gestión Municipal a autoridades, funcionarios y empleados municipales	Área Urbana	2,062 personas	Q544,003.18
	2	Capacitación en gestión social a empleados municipales y sociedad civil urbana organizada	Área Urbana	1,813 personas	Q715,024.39
	3	Capacitación en temas de administración, finanzas y en elaboración de instrumentos dirigida a autoridades, funcionarios y empleados municipales	Área Urbana	231 personas	Q878,075.56
2021	1	Capacitación en Gestión Municipal a autoridades, funcionarios y empleados municipales	Área Urbana	3,884 personas	Q592,142.96
	2	Capacitación en gestión social a empleados municipales y sociedad civil urbana organizada	Área Urbana	2,381 personas	Q771,469.21
	3	Capacitación en temas de administración, finanzas y en elaboración de instrumentos dirigida a autoridades, funcionarios y empleados municipales	Área Urbana	1,034 personas	Q776,018.27

\*Nota: Cifras a nivel nacional

## San Juan Alotenango, Sacatepéquez

Año	No,	Producto público	Comunidad	Beneficiarios	Monto (Q)
2022	1	Capacitación en Gestión Municipal a autoridades, funcionarios y empleados municipales	Área Urbana	4,389 personas	Q588,997.74
	2	Capacitación en gestión social a empleados municipales y sociedad civil urbana organizada	Área Urbana	2,803 personas	Q805,028.26
	3	Capacitación en temas de administración, finanzas y en elaboración de instrumentos dirigida a autoridades, funcionarios y empleados municipales	Área Urbana	231 personas	Q785,660.88
2023	1	Capacitación en Gestión Municipal a autoridades, funcionarios y empleados municipales	Área Urbana	2,126 personas	Q374,429.30
	2	Capacitación en gestión social a empleados municipales y sociedad civil urbana organizada	Área Urbana	1,818 personas	Q512,970.23
	3	Capacitación en temas de administración, finanzas y en elaboración de instrumentos dirigida a autoridades, funcionarios y empleados municipales	Área Urbana	109 personas	Q474,689.80

**\*Nota: Cifras a nivel nacional**

## San Juan Alotenango, Sacatepéquez

Año	No,	Producto público	Comunidad	Hect, Afec,	Beneficiarios	Monto (Q)	
2020	1	Incendios Forestales y No Forestales Atendidos	El Encinal	2	N/A	Q 9,882,225.10	**
	2		Volcán de Agua	12	N/A		
2021	1	Incendios Forestales y No Forestales Atendidos	Volcán de Fuego	2	N/A	Q 9,330,624.02	**
	1	Instancias Municipales de Reducción de Riesgo de Desastres	San Juan Alotenango	N/A	N/A	Q 1,840,592.46	**
	1	Coordinadoras Municipales para la Reducción de Desastres	San Juan Alotenango	N/A	42	Q 1,383,978.57	**
2022	1	Incendios Forestales y No Forestales Atendidos	Volcán de Fuego	2	N/A	Q 9,330,624.02	**
2023	1	Incendios Forestales y No Forestales Atendidos	Volcán de Fuego	12	N/A	Q 5,607,818.70	**

\*\* **NOTA:** El monto consignado representa lo ejecutado en forma global para el ejercicio fiscal indicado

**Alejandro Eduardo Giammattei Falla**  
**Señor Presidente de la República**

---

**Secretaría de Coordinación**  
**Ejecutiva de la Presidencia**

Álvaro Leonel Díaz Velásquez  
Secretario de Coordinación Ejecutiva

Danilo José Soto Castañeda  
Subsecretario de Coordinación Ejecutiva

Victor Hugo Paiz Gómez  
Subsecretario para la Descentralización

Leonel Eduardo Girón Véliz  
Director del Sistema de Consejos de Desarrollo

Luis Eduardo Orozco Orellana  
Director General para la Descentralización

Jonathan Arnulfo Del Cid López  
Director de Informática

Jesús Felipe Polanco Tello  
Director Técnico de Operaciones

Luis Alfonso Rodas Guzmán  
Director de Planificación

Jennifer Cristina García Marroquín  
Directora de Comunicación social

Luz Azucena Mendoza Cajbón  
Directora Administrativa Financiera

María José Sánchez Mejía  
Directora de Asesoría Jurídica

Alberto Emmanuel Soto de León  
Director de Auditoría Interna

Isis Ana Graciela Serrano Lemus  
Asesoría Técnica

Saúl Nehemias Obando Mejía  
Dirección Técnica de Operaciones

David Roberto Barrera Valenzuela  
Dirección Técnica de Operaciones

**Autorizado**

---

Alejandro Eduardo Giammattei Falla  
Señor Presidente de la República

Álvaro Leonel Díaz Velásquez  
Secretario de Coordinación Ejecutiva de la Presidencia

**Elaborado**

---

Despacho  
Secretaría de Coordinación Ejecutiva de la Presidencia

Subsecretaría de Coordinación Ejecutiva  
Secretaría de Coordinación Ejecutiva de la Presidencia

**Revisado**

---

Dirección del Sistema de Consejos de Desarrollo  
Dirección Técnica de Operaciones  
Dirección de Descentralización

**Diseño y diagramación**

---

Dirección de Comunicación Social

**340** municipios  
**fuertes,**  
**hacen un Estado fuerte!**

ACCESO A INFORMACIÓN DIGITAL



<https://scep.gob.gt/carta-de-navegacion-municipal/>