



Carta de navegación Municipal

MUNICIPALIDAD DE SAN JOSÉ DEL GOLFO, GUATEMALA



GOBIERNO de GUATEMALA
DR. ALEJANDRO GIANMATTEI

MINISTERIO DE SERVICIOS PÚBLICOS



GOBIERNO de GUATEMALA
DR. ALEJANDRO GIANMATTEI

MINISTERIO DE TRABAJO Y PREVISIÓN SOCIAL



GOBIERNO de GUATEMALA
DR. ALEJANDRO GIANMATTEI

MINISTERIO DE CULTURA Y DEPORTE



GOBIERNO de GUATEMALA
DR. ALEJANDRO GIANMATTEI

MINISTERIO DE AMBIENTE Y RECURSOS NATURALES



GOBIERNO de GUATEMALA
DR. ALEJANDRO GIANMATTEI

MINISTERIO DE SALUD PÚBLICA Y ASISTENCIA SOCIAL



GOBIERNO de GUATEMALA
DR. ALEJANDRO GIANMATTEI

MINISTERIO DE AGRICULTURA, GANADERÍA Y ALIMENTACIÓN



GOBIERNO de GUATEMALA
DR. ALEJANDRO GIANMATTEI

MINISTERIO DE COOPERACIÓN



GOBIERNO de GUATEMALA
DR. ALEJANDRO GIANMATTEI

MINISTERIO DE EDUCACIÓN



GOBIERNO de GUATEMALA
DR. ALEJANDRO GIANMATTEI

SECRETARÍA DE SEGURIDAD ALIMENTARIA Y NUTRICIONAL DE LA PRESIDENCIA DE LA REPÚBLICA



GOBIERNO de GUATEMALA
DR. ALEJANDRO GIANMATTEI

SECRETARÍA PRESIDENCIAL DE LA VELOCIDAD



GOBIERNO de GUATEMALA
DR. ALEJANDRO GIANMATTEI

COMISIÓN PRESIDENCIAL DE ASUNTOS MUNICIPALES



Instituto Guatemalteco de Turismo



Secretaría de Planificación y Desarrollo



Estimados Alcaldes y Alcaldesas:

Me dirijo a ustedes con un mensaje de profundo compromiso y gratitud en este importante momento de transición de gobierno. Como Presidente de la República de Guatemala, identificado plenamente con el municipalismo y la necesidad de fortalecer el poder local, es mi deber informarles sobre los alcances y resultados a nivel local y nacional, y cómo orientar de mejor manera los retos del desarrollo en las 340 municipalidades del país.

En este sentido, deseo resaltar el análisis exhaustivo realizado por la Secretaría de Coordinación Ejecutiva de la Presidencia, los Ministerios y demás instituciones que reportan los logros alcanzados a nivel sectorial y del Sistema de Consejos de Desarrollo, así como las brechas que se deben superar. Los datos recopilados en este análisis, proporcionan una base sólida para la toma inteligente y oportuna de decisiones en cada municipalidad, por lo que se ilustran las prioridades de su municipio, así como las transferencias financieras que el Organismo Ejecutivo traslada de manera efectiva y oportuna a todas las municipalidades del país, lo que ha permitido ir cerrando brechas y asegurar un futuro más próspero.

El Sistema de Consejos de Desarrollo ha sido una herramienta fundamental para fomentar la participación ciudadana y garantizar que las necesidades de nuestras comunidades sean atendidas de manera adecuada. Gracias al esfuerzo conjunto entre el Gobierno central y las

municipalidades, se han logrado avances notables en el desarrollo local y en la mejora de la calidad de vida de nuestros ciudadanos, fortaleciendo así el municipalismo.

Es importante reconocer que aún existen retos por alcanzar. Estos retos y brechas demandan como país, redoblar esfuerzos y a trabajar de la mano para superar las adversidades. Con la información proporcionada por el Gobierno central en este documento, estamos en una posición sólida para tomar decisiones informadas que nos permitan avanzar hacia una Guatemala con más desarrollo. Hacer gobierno implica recordar que el verdadero poder radica en la unidad, complementariedad y colaboración, por lo que trabajar en conjunto para beneficio de las comunidades, asegura construir una Guatemala más fuerte, más unida y más próspera.

**"Que Dios bendiga Guatemala".
Con gratitud y compromiso,**

**Dr. Alejandro Giammattei
Presidente de la República**

LIBERTAD
15 DE
SEPTIEMBRE
DE 1821

Eficiencia en aportes a Consejos de Desarrollo, Departamental, Guatemala 2020 - 2023

No.	Municipio	Porcentaje de ejecución 2020	Porcentaje de ejecución 2021	Porcentaje de ejecución 2022	Porcentaje de ejecución 2023	Porcentaje de ejecución 2020 - 2023
1	San Juan Sacatepéquez	86%	86%	100%	71%	85%
2	San Miguel Petapa	66%	100%	100%	75%	84%
3	Palencia	84%	89%	100%	63%	82%
4	San Pedro Sacatepéquez	50%	100%	97%	54%	75%
5	San José del Golfo	69%	94%	100%	48%	75%
6	San Pedro Ayampuc	71%	100%	100%	36%	73%
7	Amatitlán	44%	100%	100%	43%	68%
8	Fraijanes	75%	88%	74%	45%	68%
9	Chinautla	49%	100%	100%	29%	68%
10	Churranchito	62%	88%	93%	21%	64%
11	Santa Catarina Pinula	85%	37%	85%	45%	63%
12	San Raymundo	53%	92%	68%	40%	62%
13	Villa Nueva	18%	75%	95%	65%	59%
14	Villa Canales	47%	65%	86%	19%	53%
15	San José Pinula	37%	100%	53%	22%	52%
16	Guatemala	50%	49%	74%	27%	49%
17	Mixco	10%	33%	15%	24%	21%

*Información al mes de agosto 2023,

Asignación IVA-PAZ CODEDE

Al mes de agosto de 2023

San José del Golfo, Guatemala

Ejercicio Fiscal	Monto Aprobado	Saldo de Arrastre (Ejercicio fiscal anterior)	Monto Real	Monto Desembolsado	Saldo de Arrastre (Ejercicio fiscal actual)	Porcentaje de Ejecución
2020	Q8,893,374.00	-Q2,888,434.87	Q6,004,939.13	Q6,145,504.55	Q2,747,869.45	69%
2021	Q8,893,374.00	-Q2,747,869.45	Q6,145,504.55	Q8,382,369.77	Q511,004.23	94%
2022	Q11,165,271.00	-Q511,004.23	Q10,654,266.77	Q11,165,271.00	Q0.00	100%
2023	Q15,203,559.00	Q0.00	Q15,203,559.00	Q7,325,432.40	Q7,878,126.60	48%
Total	Q44,155,578.00	-Q6,147,308.55	Q38,008,269.45	Q33,018,577.72	Q11,137,000.28	75%

1

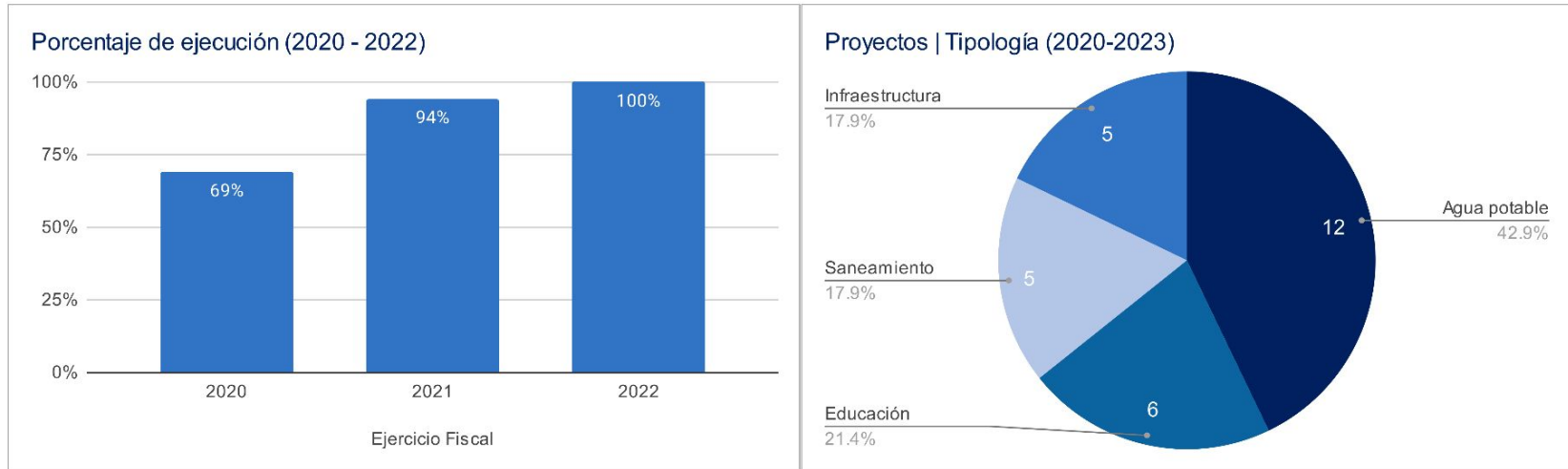

Asignaciones y Transferencias al Municipio

Ejercicio Fiscal	Asignación Constitucional	Asignación IVA-PAZ Municipalidades	Asignación Vehículos	Petróleo	Asignación IVA-PAZ CODEDE	Total
2020	Q 12,619,633.64	Q 15,686,121.93	Q 1,762,255.15	Q 481,741.01	Q8,893,374.00	Q 39,443,125.73
2021	Q 10,666,436.65	Q 13,258,310.87	Q 1,489,503.07	Q 408,321.57	Q8,893,374.00	Q 35,532,582.16
2022	Q 10,909,893.13	Q 12,888,312.01	Q 1,249,542.65	Q 413,085.22	Q11,165,271.00	Q 36,626,104.01
2023	Q 13,137,923.73	Q 15,503,021.35	Q 1,371,479.66	Q 455,615.25	Q15,203,559.00	Q 45,671,598.99
Total	Q 47,333,887.15	Q 57,335,766.16	Q 5,872,780.53	Q 1,758,763.05	Q44,155,578.00	Q 157,273,410.89

1

Total asignado al municipio: **Q 157,273,410.89**

Necesidades Municipales San José del Golfo, Guatemala

Área prioritaria	Brecha %	Necesidades			
Educación					
PAIN (Programa de atención integral al niño y niña)	100%	En este nivel existe	1023	niños que necesitan atención educativa.	
Preprimaria	12%	Se recomienda contemplar	2	aulas y docentes para cubrir a	50 niños.
Primaria	0%	No existe brecha educativa en este nivel.			
Básico	0%	No existe brecha educativa en este nivel.			
Diversificado	0%	No existe brecha educativa en este nivel.			
Salud y agua potable					
Porcentaje desnutrición aguda	2.2%	Se registró	15	casos de niños menores de 5 años con desnutrición aguda en el municipio.	
Porcentaje desnutrición crónica	34%	Se registró	299	casos de niños menores de 5 años con desnutrición crónica en el municipio.	
Establecimientos de salud	0%	Considerando que el CAP tiene capacidad para atender hasta a 40,000 personas y el puesto de salud a 5,000 personas, se determina que no existe brecha de establecimientos de salud en el municipio, la población tiene acceso a establecimientos de salud.			
Enfermedades causadas por alimentos y agua	7%	Se registró	478	casos de enfermedades transmitidas por alimentos o agua contaminada.	
Red domiciliar de agua potable	3%	Se necesita cubrir el acceso a red domiciliar de agua potable de	51	viviendas.	
Saneamiento					
Manejo de desechos	20%	376 viviendas requieren de un sistema adecuado de manejo de desechos sólidos o tren de aseo.			
Acceso a servicio sanitario	16%	314 viviendas requieren de acceso a un servicio sanitario adecuado.			
Acceso a sistema de drenajes	43%	826 viviendas requieren acceso a sistema de drenajes.			

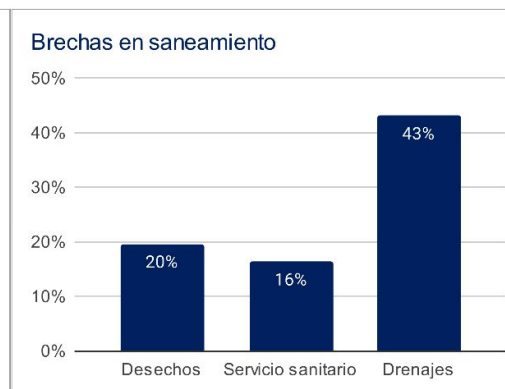
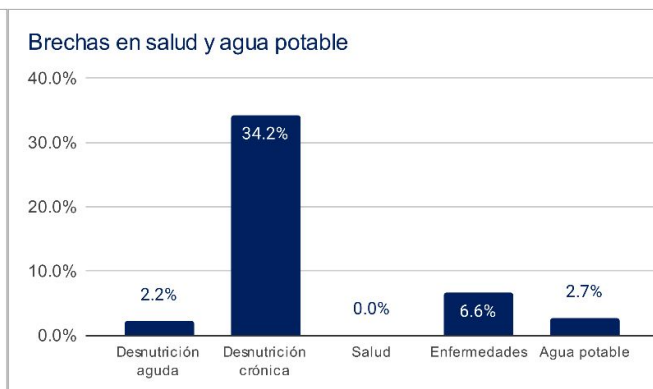
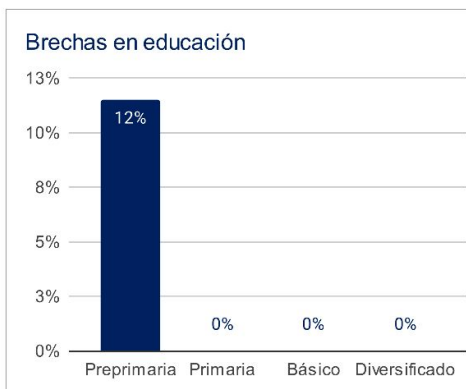

1 Asignaciones y Transferencias a Municipalidades, Dirección Financiera, MINFIN (2023)

3 Morbilidad por desnutrición crónica y aguda en menores de 5 años, SIGSA - MSPAS (2022), Morbilidad por enfermedades relacionadas a enfermedades transmitidas por alimentos y/o agua (ETAS's), SIGSA - MSPAS (2022), Establecimientos de salud a nivel nacional, MSPAS (2023),

2 Datos poblacionales del Censo 2018, INE (2018), Cobertura educativa, MINEDUC (2023),

4 Datos poblacionales y de vivienda, Censo 2018, INE (2018),

Departamento: Guatemala

(1) ▾

Municipio: San José del Golfo

(1) ▾

Año	Aporte Consejos	Constitucional	IVA-Paz Municipalidades	Vehículos	Petróleo	Total
2024	14.114.736,00	13.137.923,73	15.503.021,35	1.371.479,66	455.615,25	44.582.775,99
2025	15.179.935,50	13.146.782,35	15.131.310,30	1.178.979,72	441.388,31	45.078.396,18
2026	16.555.226,40	13.497.589,08	15.319.161,23	1.089.022,28	440.892,52	46.901.891,52
2027	17.930.517,30	13.848.395,81	15.507.012,16	999.064,84	440.396,74	48.725.386,85
Total	63.780.415,20	53.630.690,97	61.460.505,04	4.638.546,50	1.778.292,82	185.288.450,54

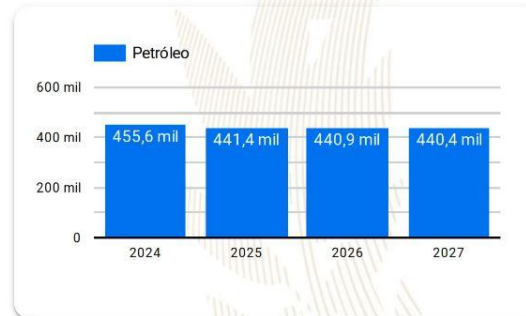
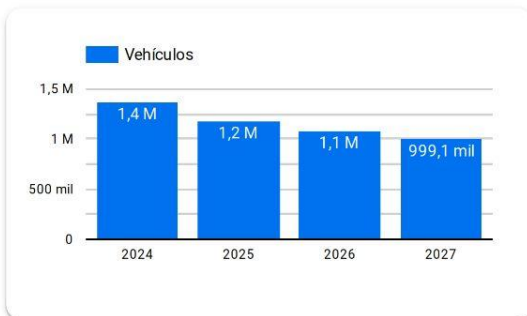
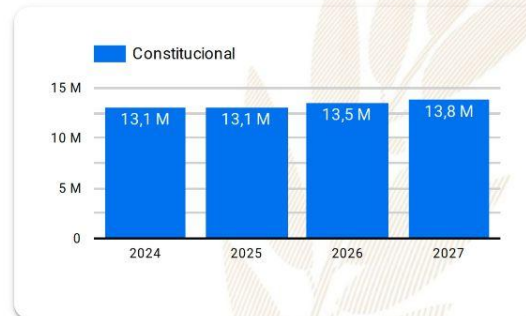
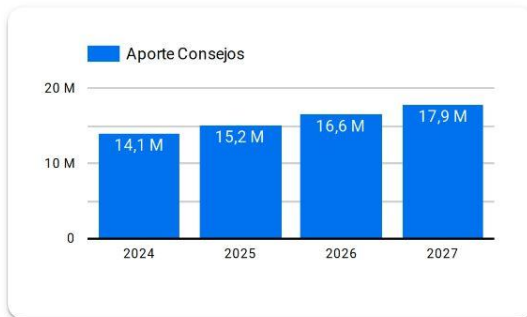

Año 2024: Presupuesto sujeto a aprobación por el Congreso de la República de Guatemala.

Años 2025-2027: Proyección elaborada en base a presupuestos aprobados para los años 2020 a 2024.

Resumen de **giras** **presidenciales**

Giras Presidenciales es un modelo de seguimiento programático presidencial y de administración pública introducido en Guatemala en 2021, con el propósito de establecer mayor cercanía entre el gobierno central y los poderes locales. Estas giras permitieron la coordinación interinstitucional entre la Secretaría Privada de la Presidencia, la Secretaría de Coordinación Ejecutiva de la Presidencia y el gabinete de gobierno, con el liderazgo del Presidente de la República. La aceptación por parte de los alcaldes fue notable, con altos porcentajes de asistencia a las giras.

El enfoque municipalista del modelo promovió el acercamiento entre los poderes locales y el gobierno central, mediante mesas de discusión que abordaron temas de importancia municipal y agilizaron los procesos para satisfacer demandas y necesidades locales. Se presentaron propuestas prácticas para encontrar soluciones a través del seguimiento programático.

MODALIDADES

Las giras presidenciales se adaptaron a distintas modalidades, presenciales en cabeceras departamentales y en el Palacio Nacional, incluyendo reuniones virtuales durante la pandemia de COVID-19, demostrando la capacidad de adaptación y la importancia de utilizar recursos tecnológicos para garantizar la continuidad de la gestión pública.

SEGUIMIENTO

La documentación y el seguimiento de acciones derivadas de los proyectos y programas de desarrollo fueron sistematizados, esto fue logrado a través de la Secretaría de Coordinación Ejecutiva de la Presidencia y la Secretaría Privada de la Presidencia, con equipos dedicados a mantener actualizada la Matriz de Seguimiento a Compromisos Presidenciales y Solicitudes Municipales en las Mesas de Trabajo.

RESULTADO

Las giras presidenciales contribuyeron a mejorar la administración pública, fortaleciendo la confianza y la participación ciudadana en la gestión gubernamental. Además, agilizaron los procesos y redujeron los tiempos de respuesta, impulsando el desarrollo del país.

Departamento: Guatemala (1) ▾

Municipio: San José Del Golfo (1) ▾

Los Compromisos Presidenciales y Solicitudes de Alcaldes, se adquirieron por el Señor Presidente, durante las Giras Presidenciales realizadas durante el periodo de Gobierno 2020-2023.

La Secretaría de Coordinación Ejecutiva de la Presidencia en coordinación con La Secretaría Privada de la Presidencia, realizaron el seguimiento programático de los Compromisos Presidenciales y Solicitudes de Alcaldes, en base a la actualización del avance indicado por los delegados de los diferentes Ministerios y Secretarías responsables.

Compromisos Presidenciales



Compromisos

0



El Municipio no cuenta con
Compromisos Presidenciales

● Ejecutados y en Ejecución ● Pendientes de Acción Munic... ● Programados 2023

Instituciones	Compromisos ▾	Solicitudes
1. INGUAT	0	1
2. MARN	0	2
3. MICUDE	0	2
4. MINEDUC	0	1
5. SCEP	0	2
6. MSPAS	0	1
7. MAGA	0	4
8. CONRED	0	1
9. CIV	0	5
Total	0	19

Solicitudes de Alcaldes

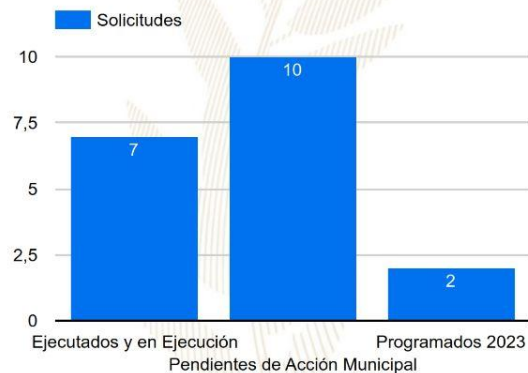

Solicitudes

19

● Ejecutados y en Ejecución ● Pendientes de Acción Munic... ● Programados 2023

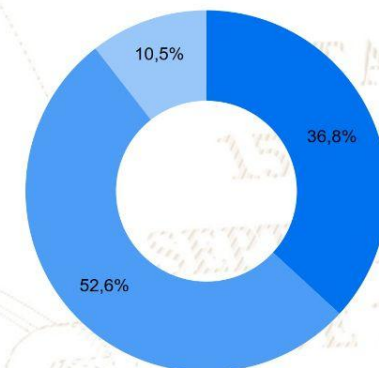

SIPROCODE

La SCEP, con el objetivo de modernizar y hacer más eficientes, eficaces y transparentes los procesos de planificación y ejecución de los proyectos financiados con recursos de inversión destinados al Sistema de Consejos de Desarrollo, presentó ante el Consejo Nacional de Desarrollo Urbano y Rural -CONADUR- el Sistema Electrónico para la Administración de Procesos de Proyectos de Consejos de Desarrollo para su aprobación.

OBJETIVO

Acercar a los entes rectores y a las unidades ejecutoras, con el fin de agilizar los procesos de solicitud y emisión de avales, dictámenes técnicos u otros documentos, para la aprobación de los proyectos en las etapas de planificación y ejecución. Asimismo, sustituir las interacciones físicas por virtuales y a la vez establecer un historial de tiempo por gestión realizada entre las unidades ejecutoras y los entes rectores, también notificar en tiempo real sobre las nuevas solicitudes.

BENEFICIOS INSTITUCIONALES

- Coordinación interinstitucional permanente.
- Disminución de la burocracia.
- Reducción de la vulnerabilidad en los procedimientos.
- Agilización de procesos.
- Reducción de tiempo en emisión de avales, dictámenes técnicos y otros documentos a 20 días hábiles.
- Disminución de costos en trámites.
- Fortalece la transparencia en los procesos.
- Monitoreo y seguimiento a través de la plataforma;
- Trámites no presenciales.
- Vista pública de información general y acceso a la misma.
- Permitir el seguimiento a los procesos y gestiones de trámites en cada una de sus etapas por parte de las instituciones involucradas.

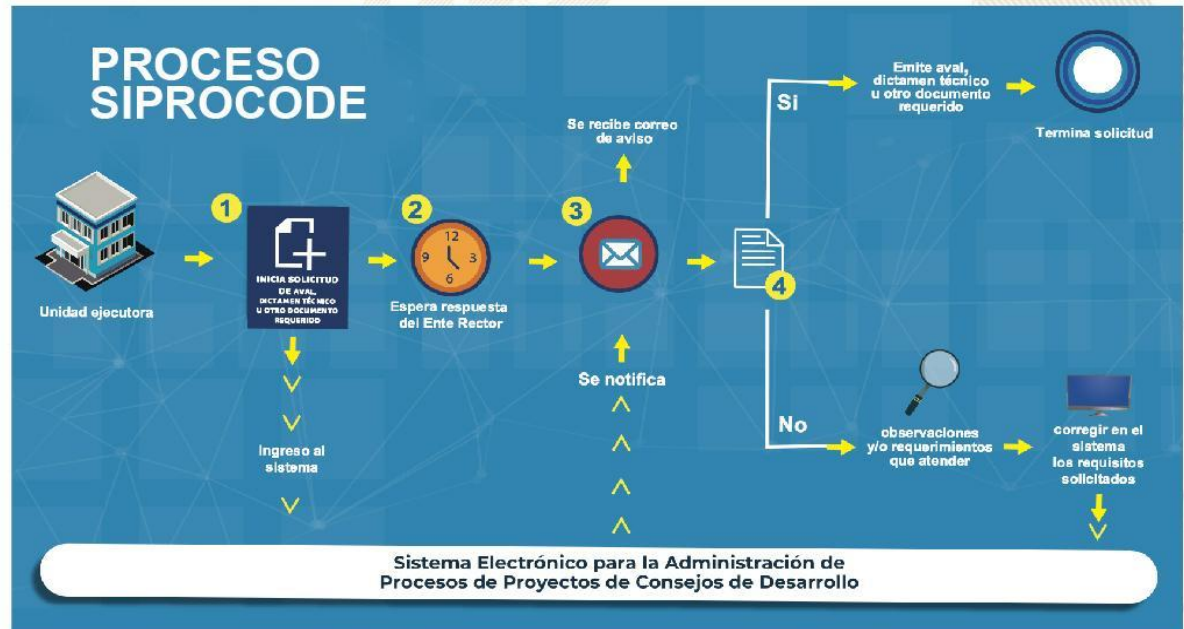

SIPROCODE

Avales, Dictámenes Técnicos u Otros Documentos periodo 2021 - 2023

Avales, Dictámenes Técnicos u Otros Documentos

Municipio	SIPROCODE			CONAP			CONRED			MAGA			MICIVI			MICUDE			MINEDUC			MEM			MINGOB			MSPAS			TA	TR	TS													
	2021	2022	2023	2021	2022	2023	2021	2022	2023	2021	2022	2023	2021	2022	2023	2021	2022	2023	2021	2022	2023	2021	2022	2023	2021	2022	2023	2021	2022	2023																
	A	R	A	R	A	R	A	R	A	R	A	R	A	R	A	R	A	R	A	R	A	R	A	R	A	R	A	R	A	R				A	R											
PALENCIA, GUATEMALA	SI	SI	SI	-	-	-	-	-	2	-	1	-	2	-	-	-	-	-	-	-	-	-	-	-	-	-	-	-	-	-	5	-	7	-	3	-	27	0	27							
SAN RAYMUNDO, GUATEMALA	SI	SI	SI	-	-	-	-	-	-	4	-	-	-	-	-	-	-	-	-	-	-	-	-	-	-	-	-	-	-	-	-	-	1	-	7	-	4	-	18	0	18					
SAN PEDRO SACATEPEQUEZ, GUATEMALA	SI	SI	SI	-	-	3	1	2	-	-	-	1	-	-	-	-	-	-	-	-	-	-	-	-	-	-	-	-	-	-	-	-	-	3	-	6	-	-	15	1	16					
FRAIJANES, GUATEMALA	SI	SI	SI	-	-	-	-	-	-	1	1	-	-	-	-	-	-	-	-	-	-	-	-	-	-	-	-	-	-	-	-	-	-	1	-	4	-	2	-	11	1	12				
CHUARRANCHO, GUATEMALA	NO	SI	SI	-	-	-	-	-	-	-	-	-	-	-	-	-	-	-	-	-	-	-	-	-	-	-	-	-	-	-	-	-	-	-	-	14	-	16	-	37	0	37				
SAN JUAN SACATEPEQUEZ, GUATEMALA	SI	SI	NO	-	-	-	-	-	-	2	-	-	-	-	-	-	-	-	-	-	-	-	-	-	-	-	-	-	-	-	-	-	-	-	-	8	-	-	-	12	0	12				
SAN JOSE DEL GOLFO, GUATEMALA	NO	SI	SI	-	-	-	-	-	-	-	-	-	-	-	-	-	-	-	-	-	-	-	-	-	-	-	-	-	-	-	-	-	-	-	-	-	6	-	1	-	10	0	10			
PETAPA, GUATEMALA	SI	SI	NO	-	-	-	-	-	-	-	-	-	-	-	-	-	-	-	-	-	-	-	-	-	-	-	-	-	-	-	-	-	-	-	-	4	-	1	-	7	0	7				
GUATEMALA, GUATEMALA	SI	SI	NO	-	-	-	-	-	-	-	-	-	-	-	-	-	-	-	-	-	-	-	-	-	-	-	-	-	-	-	-	-	-	-	-	-	-	16	1	2	-	18	1	19		
SAN PEDRO AYAMPUC, GUATEMALA	NO	SI	SI	-	-	-	-	-	-	1	-	2	1	-	-	-	-	-	-	-	-	-	-	-	-	-	-	-	-	-	-	-	-	-	-	-	-	1	-	2	-	16	1	17		
VILLA NUEVA, GUATEMALA	SI	SI	NO	-	-	-	-	-	1	-	4	1	-	-	-	-	-	-	-	-	-	-	-	-	-	-	-	-	-	-	-	-	-	-	-	-	-	-	5	-	2	-	10	1	11	
CHINAUTLA, GUATEMALA	SI	SI	NO	-	-	-	-	-	-	3	1	-	-	-	-	-	-	-	-	-	-	-	-	-	-	-	-	-	-	-	-	-	-	-	-	-	-	-	3	-	-	-	8	1	9	
AMATITLAN, GUATEMALA	SI	SI	NO	-	-	-	-	-	1	-	9	2	-	-	-	-	-	-	-	-	-	-	-	-	-	-	-	-	-	-	-	-	-	-	-	-	-	-	8	-	3	-	21	2	23	
MIXCO, GUATEMALA	NO	SI	NO	-	-	-	-	-	-	-	-	-	-	-	-	-	-	-	-	-	-	-	-	-	-	-	-	-	-	-	-	-	-	-	-	-	-	-	3	-	-	-	3	0	3	
SAN JOSE PINULA, GUATEMALA	NO	SI	NO	-	-	-	-	-	1	-	-	-	-	-	-	-	-	-	-	-	-	-	-	-	-	-	-	-	-	-	-	-	-	-	-	-	-	-	1	-	-	-	2	0	2	
SANTA CATARINA PINULA, GUATEMALA	SI	NO	NO	-	-	-	-	-	-	-	-	-	-	-	-	-	-	-	-	-	-	-	-	-	-	-	-	-	-	-	-	-	-	-	-	-	-	-	-	1	-	-	-	1	0	1
VILLA CANALES, GUATEMALA	NO	SI	NO	-	-	-	-	-	-	-	-	-	-	-	-	-	-	-	-	-	-	-	-	-	-	-	-	-	-	-	-	-	-	-	-	-	-	-	-	1	-	-	-	1	0	1

*La información anterior es basada en solicitudes que finalizaron el ciclo, no se muestra en las estadísticas de procesos pendientes.

- SIPROCODE inicio en junio del 2021, por lo que algunas municipalidades solicitaron sus avales por la vía tradicional.
- A: Solicitudes Aprobadas.
- R: Solicitudes Rechazadas.
- TA: Total Solicitudes Aprobadas.
- TR: Total Solicitudes Rechazadas.
- TS: Total Solicitudes.

Para mayor información, escanea o haz click en el código QR:



La SCEP coordina con diferentes instituciones del Estado y sector privado, para acercar los servicios públicos de forma temporal en alianza con municipalidades y gobernaciones departamentales, estimulando de esa manera el proceso de desconcentración de las instituciones del Estado.

SCEP realizó acciones de coordinación y logística para el desarrollo de las Jornadas Móviles de Servicios Integrados desde el año 2020 hasta julio de 2023.

Servicios que se brindan durante las Jornadas Móviles de Servicios Integrados:

- Trámites de carencia de antecedentes policiales, renovación de licencia de conducir, pasaportes, actualización de datos y empadronamiento.
- Quioscos informativos del Sistema Nacional del Empleo, promoción del turismo y talleres de temas ambientales, entre otros.
- Información sobre las iniciativas Bono Social, entrega de becas y Comedores Sociales.
- Acceso a consultas de medicina general, psicología, nutrición, pediatría, hisopados, jornada de vacunación contra el COVID-19 y charlas sobre salud.
- Capacitaciones en temas tributarios y actualización de documentos, entre otros.



DEPARTAMENTO DE
TRÁNSITO DE LA PNC



GOBIERNO de
GUATEMALA
Dr. Alejandro Giamatti

MINISTERIO DE
ECONOMÍA



GOBIERNO de
GUATEMALA
Dr. Alejandro Giamatti

MINISTERIO DE
SALUD PÚBLICA
Y ASISTENCIA
SOCIAL



CONSEJO
NACIONAL DE
ATENCIÓN AL MIGRANTE
DE GUATEMALA

CONAMIGUA

Portal de

Gobiernos Locales

Estimado Usuario, Bienvenido

PORTAL DE GOBIERNOS LOCALES

Es un sitio web que ofrece al usuario, de forma fácil, dinámica e integrada, el acceso a una serie de recursos y de servicios relacionados a la información presupuestaria y financiera registrada por los gobiernos locales y sus empresas municipales en el SIAF.

Este portal cuenta con reportes dinámicos establecidos que ofrecen datos en tiempo real relacionados a:

- Presupuesto por Resultados
- Enfoque Temático
- Grupo Objeto de Gasto
- Finalidad, Función y División

También permite al usuario elaborar sus propios reportes de ingresos, gastos y contables de acuerdo a sus necesidades.

Para el análisis de las finanzas municipales y la oportuna toma de decisiones, pone a disposición los siguientes tableros de indicadores:

ICFM Índice Consolidado Financiero Municipal:

Es una herramienta de análisis que permite a los funcionarios municipales realizar mediciones de los datos que registran en el -SICOIN GL-, con los cuales se puede interpretar la situación económico-financiera de la municipalidad durante uno o varios ejercicios fiscales.

Objetivos de Desarrollo Sostenible:

Se presenta el impacto de la Gestión Municipal desde la perspectiva de los Objetivos de Desarrollo Sostenible.

Actualmente ofrece a los usuarios municipales la oportunidad de realizar el pago de sus servicios públicos a través de internet.

Cobros en Línea:

Permite al vecino realizar sus pagos a través de tarjeta de crédito y/o débito, de cualquier servicio (agua, IUSI y arbitrios) que presta la Municipalidad, desde la comodidad de su casa o desde cualquier lugar en donde se encuentre; al ingresar en el ícono le permitirá:

- Pagar documento de cobro (Todos los Servicios)
- Pagar boleto de ornato
- Pagar multas de tránsito



También cuenta con una sección de noticias, biblioteca virtual y enlaces importantes.

Para acceder al Portal de Gobiernos Locales, escanea o haz click en el código QR:



ÍNDICE CONSOLIDADO FINANCIERO MUNICIPAL - ICFM -

12100104

GUATEMALA

MUNICIPALIDAD DE SAN JOSE DEL GOLFO







Calificación General

Gestión Financiera

77

Moderada

	Puntuación máxima		Resultado municipio
	Solvencia General	30	11
	Autonomía Financiera Municipal	15	3
	Dependencia Financiera Municipal	6	1
	Ahorro Operacional	5	4
	Relación de Recursos y Gastos - Sin Endeudamiento	4	3
	Solvencia Financiera	30	28
	Liquidez Financiera	5	5
	Recursos por Endeudamiento	5	5
	Pasivo por Endeudamiento	10	10
	Pasivo con Acreedores	10	8
	Dinamismo Económico	15	15
	Inversión por Habitante	5	5
	Recursos Propios por Habitante	5	5
	Pasivo por Habitante	5	5
	Evaluación Presupuestaria	25	23
	Ejecución Presupuestaria de Ingresos	6	6
	Ejecución Presupuestaria de Egresos	5	3
	Relación de Gastos e Ingresos Ejecuta	5	5
	Ejecución por Tipo de Gasto	6	6
Transferencias Presupuestarias	3	3	

Fuente: Reporte índice consolidado financiero municipal ICFM, 2023, Ministerio de Finanzas Públicas.

Para acceder al detalle anual sobre el ICFM escanea el siguiente código QR.



Ingresos

Código y Clase de Ingreso	Código y Recurso de Ingreso	Recurso Auxiliar	Presupuesto Vigente 2022	Presupuesto Vigente 2023
10000 INGRESOS TRIBUTARIOS	10141 SOBRE LA TENENCIA DE PATRIMONIO	IUSI 2/1000	Q 5,000	Q 5,000
		IUSI 6/1000	Q 231,000	Q 253,500
		IUSI 9/1000	Q 30,000	Q 30,000
		Multas IUSI 2/1000	Q 500	Q 500
		Multas IUSI 6/1000	Q 8,000	Q 8,000
		Multas IUSI 9/1000	Q 3,000	Q 3,000
	Total 10141 SOBRE LA TENENCIA DE PATRIMONIO		Q 277,500	Q 300,000
	10224 REGALÍAS	Explotaciones mineras otros	Q 35,000	Q 35,000
	Total 10224 REGALÍAS		Q 35,000	Q 35,000
	10281 SOBRE ESTABLECIMIENTOS COMERCIAL	Abarroterías	Q 500	Q 500
		Aceiterías	Q 500	Q 500
		Boutiques	Q 500	Q 500
		Cafeterías	Q 500	Q 500
		Cantinas	Q 500	Q 500
		Carnicerías	Q 500	Q 500
		Centros Comerciales	Q 500	Q 500
		Cevicherías	Q 500	Q 500
		Comedores	Q 500	Q 500
		Depositos de Aguas Gaseosas	Q 500	Q 500
		Depositos de Gas Propano	Q 500	Q 500
		Depositos de Granos	Q 500	Q 500
		Depositos de Productos Agropecuarios	Q 500	Q 500
		Estudios Fotograficos	Q 500	Q 500
		Farmacias	Q 500	Q 500
		Ferreterías	Q 500	Q 500
		Gasolineras	Q 1,000	Q 1,000
		Librerías	Q 500	Q 500
		Marranerías	Q 500	Q 500
		Miscelaneas	Q 500	Q 500
		Otros Establecimientos Comerciales	Q 500	Q 500
		Pastelería	Q 500	Q 500
		Tiendas	Q 2,500	Q 2,500
		Venta de Helados	Q 500	Q 500
		Ventas de Calzado	Q 500	Q 500
		Ventas de Madera	Q 500	Q 500
		Ventas de Muebles	Q 500	Q 500
		Ventas de Pizatas	Q 500	Q 500
		Ventas de Pollo	Q 500	Q 500
		Ventas de Productos Veterinarios	Q 500	Q 500
	Total 10281 SOBRE ESTABLECIMIENTOS COMERCIALES		Q 17,500	Q 17,500

10282 SOBRE ESTABLECIMIENTOS DE SERVICIOS	Barberías	Q	500	Q	500
	Clinicas Dentales	Q	500	Q	500
	Clinicas Medicas	Q	500	Q	500
	Laboratorios Clinicos	Q	500	Q	500
	Opticas	Q	500	Q	500
	Salones de Belleza	Q	500	Q	500
	Taller de motos	Q	500	Q	500
	Talleres de Mecanica	Q	500	Q	500
	Taxis	Q	21,000	Q	21,000
	Turicentros y Piscinas	Q	1,956,000	Q	1,756,000
Total 10282 SOBRE ESTABLECIMIENTOS DE SERVICIOS		Q	1,981,000	Q	1,781,000
10283 SOBRE ESTABLECIMIENTOS INDUSTRIAL	Carpinterías	Q	500	Q	500
	Fabricas de Block	Q	500	Q	500
	Herrerías	Q	500	Q	500
	Molinos de Nixtamal	Q	500	Q	500
	Panaderías y Reposterías	Q	500	Q	500
	Sastrerías	Q	500	Q	500
Total 10283 SOBRE ESTABLECIMIENTOS INDUSTRIALES		Q	3,000	Q	3,000
10284 SOBRE DIVERSIONES Y ESPECTÁCULOS	Cablevision	Q	1,000	Q	1,000
	Gimnasios	Q	500	Q	500
Total 10284 SOBRE DIVERSIONES Y ESPECTÁCULOS		Q	1,500	Q	1,500
10285 SOBRE PRODUCTOS PRIMARIOS, MINER	Extrac cion de Arena de Rio	Q	500	Q	500
Total 10285 SOBRE PRODUCTOS PRIMARIOS, MINERALES Y VEGETALES		Q	500	Q	500
10289 OTROS ARBITRIOS MUNICIPALES	Multa del Boleto de Ornat	Q	20,000	Q	10,000
	Valor Boleto de Ornat	Q	60,000	Q	40,000
Total 10289 OTROS ARBITRIOS MUNICIPALES		Q	80,000	Q	50,000
Total 10000 INGRESOS TRIBUTARIOS		Q	2,396,000	Q	2,188,500
11000 INGRESOS NO TRIBUTARIOS					
11290 TASAS Y LICENCIAS VARIAS	Licencias de Construcción	Q	30,000	Q	30,000
	Tasa municipal por alumbrado público	Q	979,107	Q	1,121,998
Total 11290 TASAS Y LICENCIAS VARIAS		Q	1,009,107	Q	1,151,998
11310 CONTRIBUCIONES POR MEJORAS	Drenajes	Q		Q	-
	NA	Q		Q	-
Total 11310 CONTRIBUCIONES POR MEJORAS		Q		Q	-
11410 DE EDIFICIOS Y VIVIENDAS	Arrendamiento de locales	Q	70,000	Q	70,000
	Arrendamiento de Salon Municipal	Q	500	Q	600
Total 11410 DE EDIFICIOS Y VIVIENDAS		Q	70,500	Q	70,600
11610 ORIGINADAS POR INGRESOS NO TRIBUT	Multas Varias	Q	500	Q	500
	NA	Q		Q	-
Total 11610 ORIGINADAS POR INGRESOS NO TRIBUTARIOS		Q	500	Q	500
11990 OTROS INGRESOS NO TRIBUTARIOS	Otros ingresos	Q	41,630	Q	5,000
Total 11990 OTROS INGRESOS NO TRIBUTARIOS		Q	41,630	Q	5,000
Total 11000 INGRESOS NO TRIBUTARIOS		Q	1,121,737	Q	1,228,098
13000 VTA. DE BIENES Y SERV. DE LA ADM. PÚBLIC					
13260 SERVICIOS ADMINISTRATIVOS MUNICIPAI	Certificaciones Varias	Q	30,000	Q	20,000
	Concesion de Drenajes	Q	500	Q	500
	Concesion de Servicios de Agua (Pajas de Agua)	Q	15,000	Q	15,000
	Fierros Para Marcar Ganado	Q	250	Q	250
	Fotocopias	Q	100	Q	100
	Guias de Conduccion	Q	100	Q	100
	Licencias	Q	200	Q	200

	Loterias	Q	100		
	NA	Q	-	Q	-
	Rec onexion de Agua Potable	Q	1,000	Q	1,000
	Remedida de Terrenos	Q	5,000	Q	5,000
	Rotulos	Q	600	Q	600
	Tala de Arboles	Q	100	Q	100
	Titulos Propiedad Servicio de Agua	Q	200	Q	200
	Total 13260 SERVICIOS ADMINISTRATIVOS MUNICIPALES	Q	53,150	Q	43,050
Total 13000 VTA. DE BIENES Y SERV. DE LA ADM. PÚBLICA		Q	53,150	Q	43,050
14000 INGRESOS DE OPERACION	14210 SERVICIOS DE TELECOMUNICACIONES Servicio de Telecomunicaciones	Q	38,969	Q	500
	Total 14210 SERVICIOS DE TELECOMUNICACIONES	Q	38,969	Q	500
	14240 SERVICIOS PÚBLICOS MUNICIPALES				
	Canon de Agua	Q	821,300	Q	821,300
	Cementerio	Q	75,000	Q	35,000
	DERECHO DE CONCESION, TAJETA Y CALCOMANIA	Q	200	Q	200
	Extraccion de Ripio y Basura	Q	200	Q	200
	NA	Q	-	Q	-
	Piso de Plaza	Q	1,000	Q	1,000
	Rastros	Q	200	Q	200
	Servicios de Drenaje	Q	500	Q	500
	Total 14240 SERVICIOS PÚBLICOS MUNICIPALES	Q	898,400	Q	858,400
Total 14000 INGRESOS DE OPERACION		Q	937,369	Q	858,900
15000 RENTAS DE LA PROPIEDAD	15131 POR DEPÓSITOS INTERNOS Intereses generados por Cuentas Monetarias	Q	309,227	Q	300,000
	Total 15131 POR DEPÓSITOS INTERNOS	Q	309,227	Q	300,000
	15310 ARRENDAMIENTO DE TIERRAS Y TERRENOS				
	Arrendamiento de Terrenos	Q	500	Q	500
	NA	Q	-	Q	-
	Total 15310 ARRENDAMIENTO DE TIERRAS Y TERRENOS	Q	500	Q	500
Total 15000 RENTAS DE LA PROPIEDAD		Q	309,727	Q	300,500
16000 TRANSFERENCIAS CORRIENTES	16130 DE EMPRESAS PRIVADAS De Empresas Privadas P/Gastos de Funcionamiento			Q	12,000
	Total 16130 DE EMPRESAS PRIVADAS			Q	12,000
	16210 DE LA ADMINISTRACIÓN CENTRAL				
	Impuesto al Valor Agregado (IVA-PAZ) para Funcionamiento	Q	3,222,078	Q	3,222,078
	IMPUESTO CIRCULACION DE VEHICULOS PARA FUNCIONAMIENTO	Q	37,238	Q	31,239
	Situado Constitucional para Funcionamiento	Q	1,090,989	Q	1,061,232
	Total 16210 DE LA ADMINISTRACIÓN CENTRAL	Q	4,350,305	Q	4,314,548
Total 16000 TRANSFERENCIAS CORRIENTES		Q	4,350,305	Q	4,326,548
17000 TRANSFERENCIAS DE CAPITAL	17210 DE LA ADMINISTRACIÓN CENTRAL				
	Impuesto al Valor Agregado(IVA-PAZ) Inversión	Q	9,628,976	Q	9,666,234
	Impuesto de Circulacion de Vehiculos para Inversion	Q	1,452,266	Q	1,218,305
	Impuesto Petroleo y sus Derivados para Inversion	Q	549,007	Q	474,390
	Situado Constitucional Para Inversio,n	Q	9,599,793	Q	9,551,087
	Total 17210 DE LA ADMINISTRACIÓN CENTRAL	Q	21,230,042	Q	20,910,015
	17220 DE ENTIDADES DESCENTRALIZADAS Y AL				
	CODEDE FONPETROL	Q	-	Q	-
	CODEDE IVA PAZ	Q	13,917,852	Q	20,212,912
	CODEDE PERENCO	Q	-	Q	-
	COLOCACIONES INTERNAS	Q	1,398,300	Q	-
	NA	Q	-	Q	-
	Total 17220 DE ENTIDADES DESCENTRALIZADAS Y AUTÓNOMAS NO FINANCIERAS	Q	15,316,152	Q	20,212,912
Total 17000 TRANSFERENCIAS DE CAPITAL		Q	36,546,195	Q	41,122,926

23000 DISMINUCIÓN DE OTROS ACTIVOS FINANCIEROS	23110 DISMINUCIÓN DE CAJA Y BANCOS	Saldos de caja ingresos propios por explotaciones mineras	Q	6,339	Q	737
		SC-Distribución de Petróleo y sus Derivados	Q	5,186	Q	144
		SC-Impuesto Circulación de Vehículos	Q	870,810	Q	499,776
		SC-Ingresos Ordinarios de Aporte Constitucional	Q	3,748,837	Q	4,208,337
		SC-Ingresos Propios Municipales	Q	1,846	Q	32,981
		SC-Ingresos Tributarios IVA-PAZ	Q	3,685,645	Q	2,067,192
		SC-IUSI Funcionamiento (Por Admon. Mpal)	Q	22,398	Q	22,594
		SC-IUSI Inversión (Por Admon. Mpal)	Q	268,686	Q	291,838
	Total 23110 DISMINUCIÓN DE CAJA Y BANCOS		Q	8,609,747	Q	7,123,598
	23440 DISMINUCIÓN DE ANTICIPOS A CONTRATISTAS Y PROVEEDORES A LARGO PLAZO	Anticipo Ingresos Tributarios IVA PAZ	Q	17,640		
		Anticipos Impuesto Circulación de Vehículos	Q	8,896		
		Anticipos Ingresos Ordinarios de Aporte Constitucional			Q	26,536
		Consejo de Desarrollo IVA PAZ	Q	137,355	Q	687,200
	Total 23440 DISMINUCIÓN DE ANTICIPOS A CONTRATISTAS Y PROVEEDORES A LARGO PLAZO		Q	163,891	Q	713,736
Total 23000 DISMINUCIÓN DE OTROS ACTIVOS FINANCIEROS			Q	8,773,638	Q	7,837,334

Egresos

Municipalidad2	Tipo de Gasto	Presupuesto Vigente 2022	Presupuesto Vigente 2023
GUATEMALA - MUNICIPALIDAD DE SAN JOSE DEL GOLFO		Q 54,488,120	Q 57,905,857
	GASTOS DE FUNCIONAMIENTO	Q 7,759,880	Q 7,646,261
	INVERSIÓN	Q 46,728,240	Q 50,259,596
Total general		Q 54,488,120	Q 57,905,857

Ventanilla Única Municipal de Empleo - VUME -

Es un espacio de alianza estratégica con las municipalidades que tiene como objetivo brindar servicios que incrementen el perfil de empleabilidad de la población a nivel local, de tal manera que incrementen sus posibilidades de inserción laboral.

A través de las ventanillas, también se brinda a la población oportunidades de formación y capacitación técnica y otros servicios de los que el MINTRAB dispone, para que la población pueda acceder a estos de una forma más ágil desde su municipio.

Beneficios de la VUME



Para mayor
información,
escanea o haz
click en el
código QR:



Proceso para la implementación de la VUME en el municipio

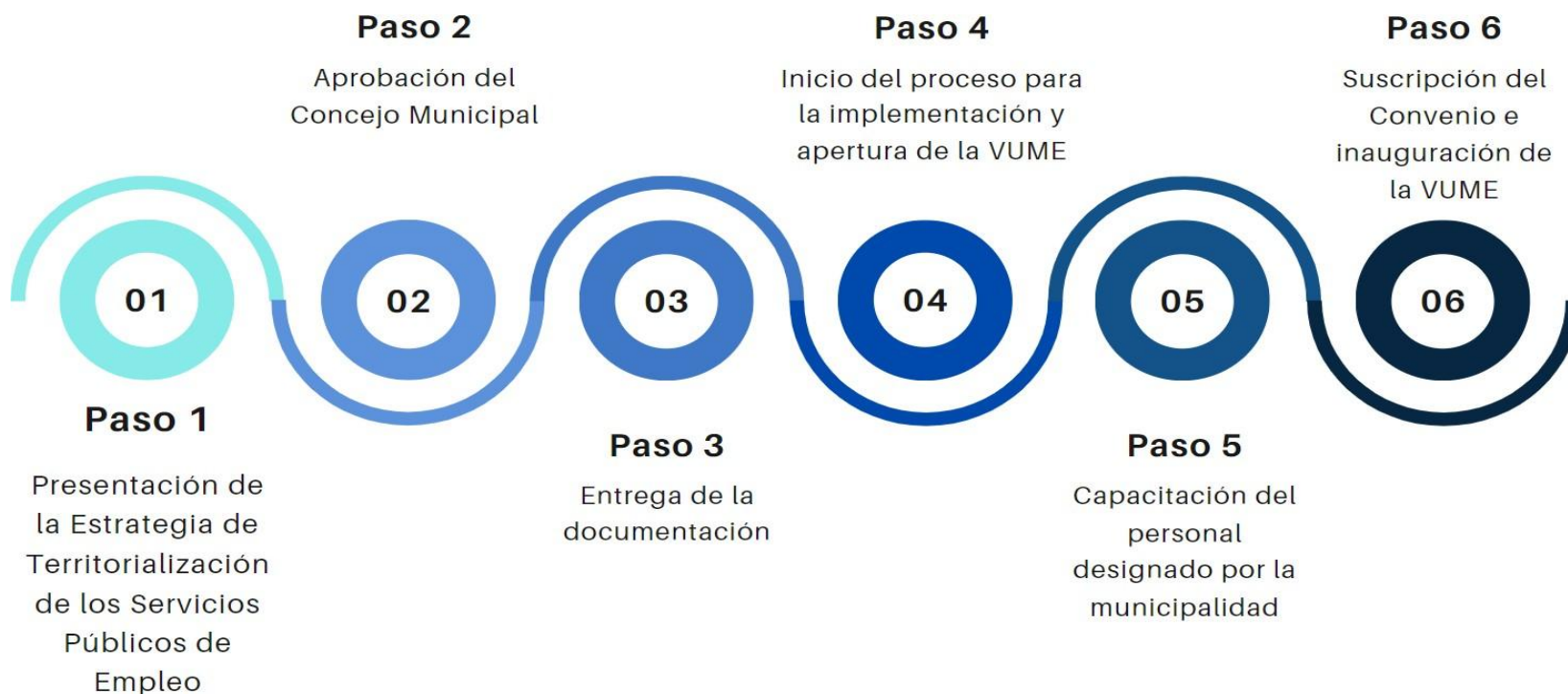

Estrategia Nacional de Municipios y Comunidades Saludables

Línea de tiempo

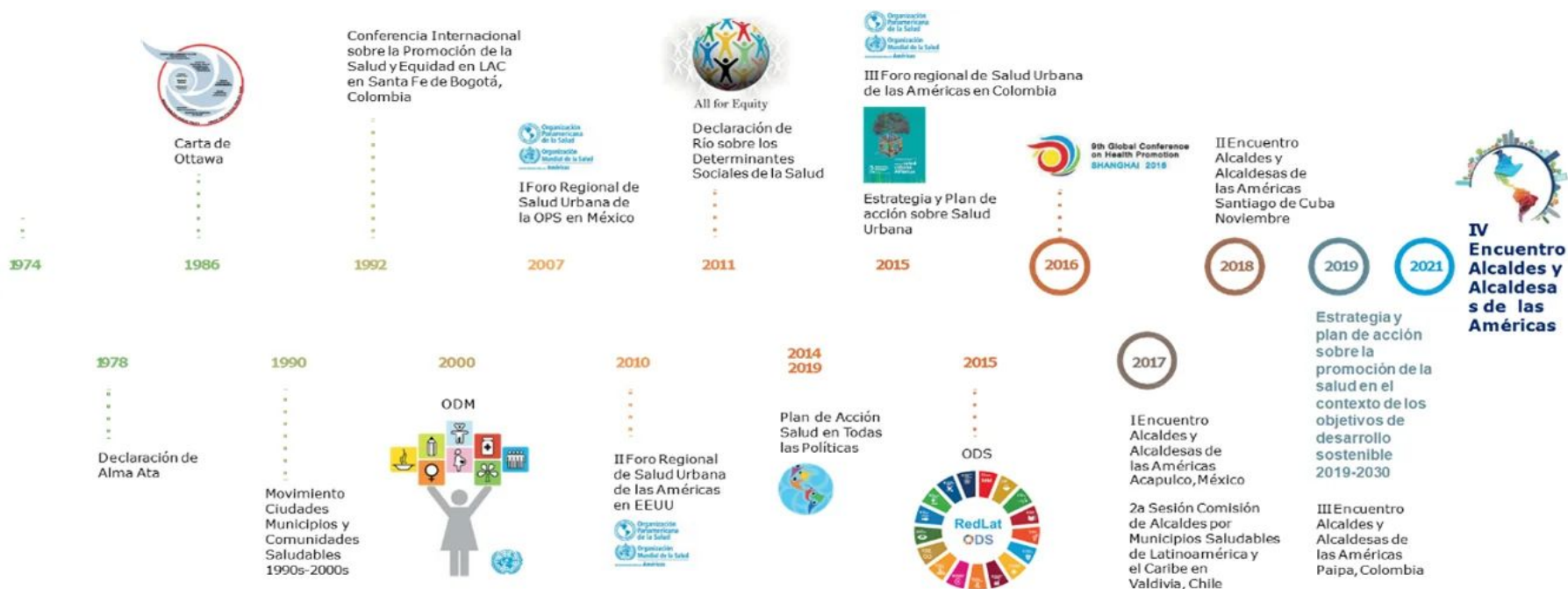

Fuente: Líneas Orientadoras para Municipios, Ciudades y Comunidades Saludables (MCCS) en la Región de las Américas (OPS/OMS, 2019).





Estrategia Nacional de Municipios y Comunidades Saludables

CONTENIDO

1. Municipio Saludable.

2. Intersectorialidad en Salud.

3. Mi municipio es sano. Entornos y estilos de vida Saludable.

4. Cero muertes maternas y Cero desnutrición en mi municipio.

5. Mi Municipio es verde.

6. Participación Social en Salud. Comunidades Saludables.

7. Gestión de Riesgo en Salud.



Promoción

Prevención

Atención

Rehabilitación

LIBERTAD

DE

DE 1821

Situación Actual: Tratamiento de Aguas Residuales

OBLIGATORIEDAD MUNICIPAL



- Elaboración del Estudio Técnico de Aguas Residuales (ETAR) con el inventario de descargas del municipio, a más tardar el **30 de mayo de 2024**.
- Las municipalidades deberán cumplir con tener en operación, sistemas de tratamiento de las **2 descargas principales** a más tardar el **02 de mayo del 2025**.
- En el **02 de mayo 2027** deberán cumplir con tratar el 60% de sus descargas con los parámetros indicados en dicha etapa.
- En el **02 de mayo 2031** deberán cumplir con tratar el 100% de sus descargas con los parámetros indicados en dicha etapa.

Para la elaboración y actualización de los estudios técnicos se deberá de cumplir con el **Manual General del Reglamento de las Descargas y Reuso de Aguas Residuales y de la Disposición de Lodos. Acuerdo Ministerial Número 105-2008.**

Para el seguimiento y evaluación de aguas residuales y de aguas para reuso, los entes generadores deberán tomar a su costa, como mínimo, **dos muestras al año** y efectuar los análisis que correspondan de conformidad con los parámetros contenidos en el estudio técnico." **Artículo 49**

Departamento	Guatemala	Estudio Técnico de Aguas Residuales	Vigente	Descargas que el Inventario Reporta	0
Municipio	San José del Golfo	Plantas de Tratamiento en Operación	0	Plantas de Tratamiento sin Operación	0

REGLAMENTO 164-2021

El Acuerdo Gubernativo 164-2021, **Reglamento para la Gestión Integral de Residuos y Desechos Sólidos Comunes** es un esfuerzo en conjunto del Organismo Ejecutivo, las Municipalidades y todos los habitantes de Guatemala para solucionar progresivamente una problemática que es conocida comúnmente como "Basura" a Nivel Nacional,



**ENTRÓ EN VIGENCIA
EL 11 DE AGOSTO DE 2021**

Escanea el Código QR o visita el sitio web www.marn.gob.gt/Reglamento-164-2021 para conocer a detalle los plazos y obligaciones que establece este Reglamento.

¿Quiénes son los entes que deben cumplir este Reglamento?

Estas son algunas de las consideraciones que debes tener en cuenta, si tú, como persona individual o jurídica, pública o privada, nacional o extranjera, desarrollas alguna de las siguientes actividades en cualquier parte del territorio del país:

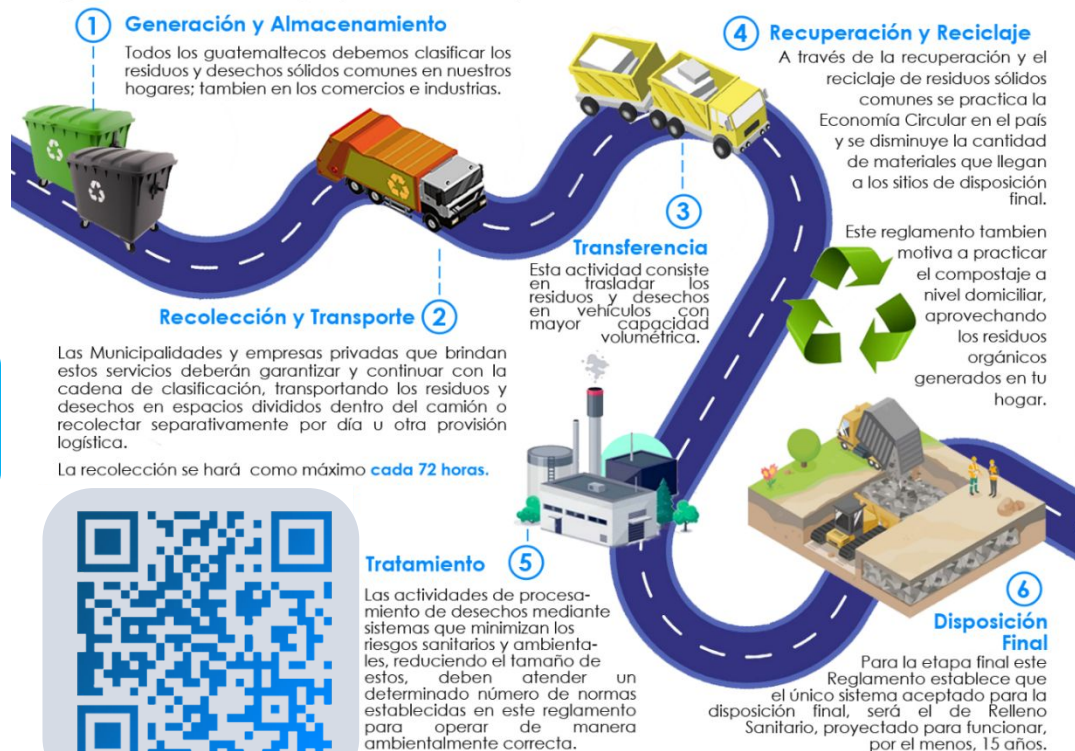

CLASIFICACIÓN DE LOS RESIDUOS Y DESECHOS SÓLIDOS COMUNES

El MARN invita a Clasificar los Residuos y Desechos Sólidos Comunes que generes en tu hogar, comercio, industria y cualquier espacio público del Municipio; según lo establecido en el Acuerdo Gubernativo 164-2021 para proteger el medio ambiente de tu entorno,



Escanea el Código QR para Descargar la Guía de Identificación Gráfica y conocer más sobre la Clasificación,



ORGÁNICO

¿Qué debo colocar en esta Clasificación?

Son productos de origen animal y vegetal, principalmente de los restos de alimentos, agricultura y jardinería. *Algunos ejemplos:*



INORGÁNICO

¿Qué debo colocar en esta Clasificación?

Son productos que no están compuestos de materia vegetal o animal y son de difícil descomposición por microorganismos. *Algunos ejemplos:*



Todos los demás residuos que se contaminen con aceites, líquidos y otros materiales que les haga perder el potencial de ser reciclados.



RECICLABLE

¿Qué debo colocar en esta Clasificación?

Algunos ejemplos:



Información Agroclimática



Para acceder al detalle de la información,
escanea el código QR,



Generalidades

Documento elaborado por el equipo de trabajo conformado por los departamentos de: El Centro de Información Estratégica Agropecuaria, Laboratorio de Información Geográfica, Cobertura Vegetal y Uso de la Tierra, y Departamento de Suelos, de la Dirección de Información Geográfica, Estratégica y Gestión de Riesgos -DIGEGR- del Ministerio de Agricultura, Ganadería y Alimentación -MAGA-

Características del municipio:

- Geográficas
- Biofísicas
- Productivas

Temáticas:

- Mapa de características geográficas y biofísicas
- Capacidad de uso de la tierra
- Taxonomía de suelos
- Descripción de las principales características
- Condiciones climáticas
- Cobertura vegetal
- Uso de la tierra año 2,020
- Fechas promedio de etapa fenológica ciclo de primera (cultivo de maíz/ frijol),

Se exponen las **potencialidades** y **limitaciones** del municipio en forma general,

INFORMACIÓN AGROCLIMÁTICA

Municipio de San José del Golfo, Guatemala

Características geográficas y biofísicas

El municipio se localiza al oeste del departamento; con las colindantes siguientes:

Al Norte: Con el municipio de Sanarate del departamento de El Progreso.

Al Sur: Con el municipio de Palencia.

Al Este: Con el municipio de San Antonio La Paz del departamento de El Progreso.

Al Oeste: Con el municipio de San Pedro Ayampuc.

Su extensión es de 76.36 Km², equivalentes al 3.5% del departamento.

Se localiza entre los 0 a 1,500 msnm y predominan altitudes entre 500 a 1,000 msnm en un 80.9% de la superficie del municipio.

El municipio se caracteriza con Alto Índice Vial, con carreteras pavimentadas y no pavimentadas.

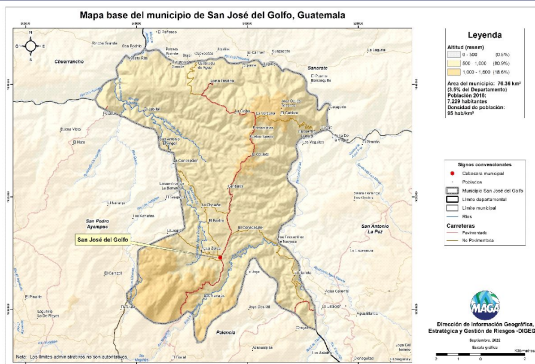

Capacidad de Uso de la Tierra

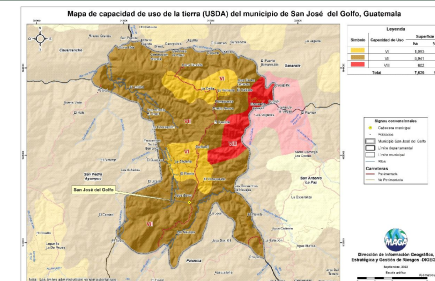

Según los datos del mapa, la aptitud agrotorestral tiene una superficie del 14.3%, la aptitud forestal ocupa una superficie del 77.8% y Conservación de la Biodiversidad y Fuentes de Agua con 7.9%.

Serie de suelos

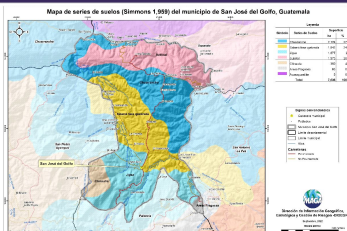

Respecto a las principales características de los suelos, estos provienen principalmente de ceniza volcánica; suelos delgados a profundos, con buen drenaje a excesivo, moderado a muy alto peligro a la erosión.

Condiciones Climáticas

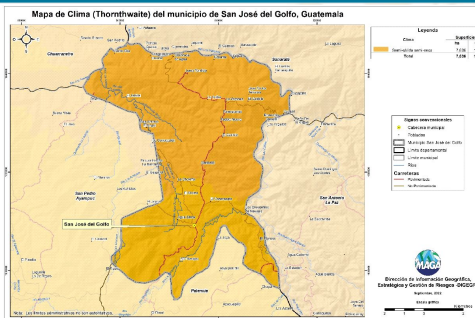

Respecto a condiciones climáticas predomina el clima Semi-cálido con el 100.0% (20.8 - 24.3 °C) de la superficie del municipio. Con respecto a la humedad, domina el régimen semi-seco (100.0%).

La precipitación promedio anual que prevalece se encuentra en el rango de 601 a 1,000 mm. Dada la distribución de la precipitación pluvial, en época seca (noviembre a abril) se requiere riego.

Con respecto al riesgo del territorio a amenazas naturales existe: Muy Alta Amenaza por Sequías.

Cobertura Vegetal y Uso de la Tierra

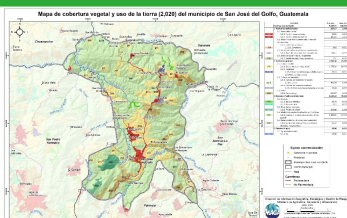

Territorios artificializados 3.50%: tejido urbano continuo y discontinuo, comercios y servicios, zonas de extracción minera e instalaciones deportivas y recreativas. Territorios agrícolas que ocupan el 25.39%, conformado por: granos básicos (maíz y frijol), hortalizas, loroco, otros cultivos permanentes arbóreos y pasto natural. La presencia de Bosques (latifoliado y mixto) es en un 0.53%; y en un 70.32% se presentan los medios semi-naturales: árboles dispersos, vegetación arbustiva baja (matorral y/o guamil) y tierras desnudas y degradadas.

Fecha promedio de etapa fenológica (cultivo de maíz / frijol)

Primera cosecha

Inicio del ciclo
11 al 20 de mayo

Finalización del ciclo
11 al 20 de septiembre

Segunda cosecha

Inicio del ciclo
11 al 20 de agosto

Finalización del ciclo
21 al 30 de noviembre

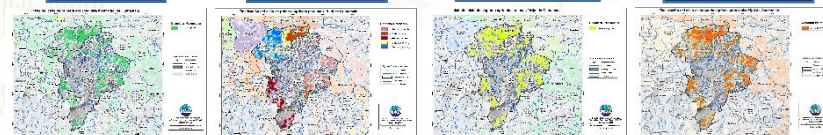

¿Qué son?

Son centros en donde se imparten cursos de capacitación técnica laboral y formación emprendedora; en espacios físicos proporcionados por la comunidad, municipalidades, organizaciones no gubernamentales, iglesias y otros,

¿Cuál es su objetivo?

Contribuir al desarrollo de oferta formativa vinculada a familias ocupacionales y cualificaciones con significación en el empleo, que proporcione la formación adecuada a personas jóvenes y adultas para su inserción en el mercado productivo y que responda a la demanda laboral,

Alianzas

Se realizan alianzas con municipalidades y otras organizaciones quienes proveen espacio físico y equipo para implementar los cursos,

También el Ministerio de Educación a través de la Dirección General de Educación Extraescolar, facilita equipo en diversas áreas e instructores para atender a los estudiantes,





Oportunidades

- Capacitarse en áreas técnicas con demanda productiva,
- Desarrollo de competencias para la vida, el trabajo y la formación emprendedora como ejes transversales para fortalecer la empleabilidad,
- Desarrollo de habilidades blandas en los jóvenes y adultos que participan en los cursos de formación,
- Disminución de la brecha entre educación y empleo a través de los cursos de formación,



¿Qué son?

Son centros de formación y capacitación extraescolar, asociadas al área agropecuaria en donde el campo o parcela de tierra es el espacio de aprendizaje, en el cual los participantes aprenden, fortalecen y tecnifican sus conocimientos y capacidades con la orientación de especialistas técnicos para el aprovechamiento de los recursos en el marco del Programa de Alimentación Escolar, PAE,

¿Cuál es su objetivo?

Promover buenas prácticas agropecuarias a través de la formación y capacitación, desarrollando competencias asociadas al área agrícola y pecuaria para tecnificar capacidades técnicas de los participantes para constituirse en proveedores del Programa de Alimentación Escolar, para obtener el certificado de Productor Agropecuario con Especialidad en Alimentación Escolar,

Alianzas

Se realizan alianzas con municipalidades y otras organizaciones gubernamentales y no gubernamentales quienes: autorizan y gestionan el uso de un espacio físico de terreno, proporcionan insumos, servicios básicos y personal para mantenimiento,

- Certificación de la formación modular a través del Programa Centros Municipales de Capacitación y Formación Humana, CEMUCAF,
- Certificación de la Competencia Técnico Laboral para acreditar “Productores Agropecuarios con Especialidad en Alimentación Escolar,
- Dotación de Módulos Formativos físicos o digitales para el desarrollo de procesos formativos,
- Transferencia Metodológica a técnicos de las ETCAE,





Oportunidades

- Formación, capacitación y tecnificación,
- Productores locales acreditados y certificados en competencias agropecuarias,
- Desarrollo comunitario y reactivación de la economía local,
- Reducción de barreras de género,
- Empoderamiento de la mujer,
- Prevención de la migración irregular,
- Desarrollar habilidades de lectoescritura y matemática funcional, así como completar sus ciclos educativos a través de modalidades flexibles,
- Vínculo entre las OPF y Productores Locales para la provisión y suministro de alimentos como lo establece la Ley de Alimentación Escolar,





¿Qué son?

Son espacios comunitarios educativos que, mediante el uso de herramientas tecnológicas y metodologías innovadoras, facilitan a la población educativa el desarrollo y fortalecimiento de procesos formativos pertinentes a su contexto y necesidades. Está dirigido para estudiantes del Sistema Educativo Nacional,



Alianzas

- ✓ Se gestiona la firma de convenio con las Municipalidades por 5 años para que apoyen con el espacio físico, pago de internet, energía eléctrica y seguridad,
- ✓ El Ministerio de Educación designa al instructor y facilita el equipamiento en coordinación con la cooperación,



¿Cuál es su objetivo?

Propiciar el desarrollo de la población a través de procesos de aprendizajes significativos, autónomos y colaborativos, mediante el uso de herramientas tecnológicas, en un modelo educativo flexible, pertinente y de calidad,





Oportunidades

- Iniciar o continuar estudios en forma gratuita en el Programa Nacional de Educación Alternativa PRONEA
 - En el Nivel de Educación Primaria (de 13 años en adelante)
 - Nivel de Educación Media ciclo básico (de 15 años en adelante) y diversificado (de 17 años en adelante),
 - Avanzar a su propio ritmo,
 - Si ha extraviado su papelería de estudios, puede solicitar una evaluación por suficiencia para acreditar su formación y continuar estudiando,
- Acceso a computadoras e internet en forma gratuita para procesos formativos,
- Acompañamiento por parte de un tutor,



LIBERTAD
15 DE
SEPTIEMBRE
DE 1821

Análisis de seguridad en el municipio de San José Del Golfo

Tendencia histórica de la incidencia criminal

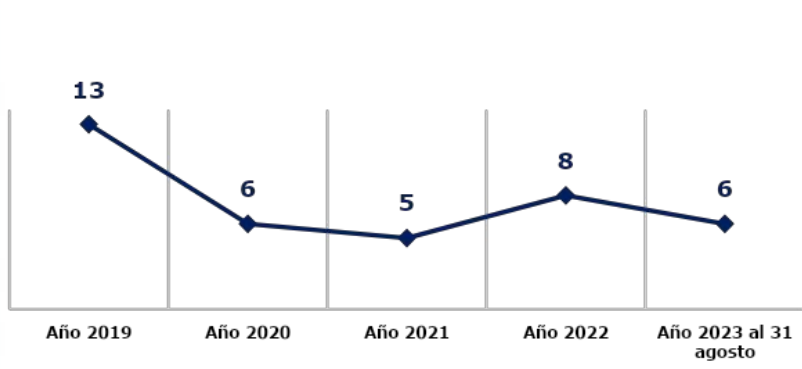

Hechos delictivos comparados

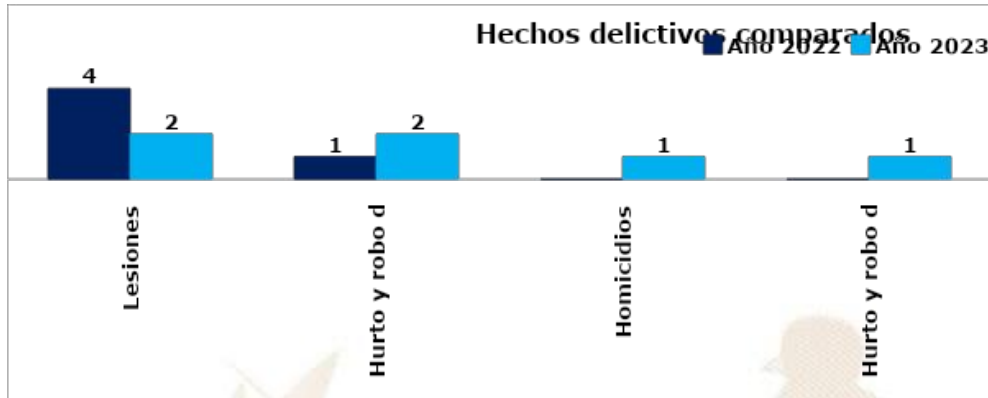

Análisis:

- ❑ En el ranking de criminalidad, el municipio de San José del Golfo se ubica en la 174ª posición a nivel nacional.
- ❑ En el año 2023, personas lesionadas registran una disminución del 50% en comparación con el año 2022.
- ❑ En el año 2023, se reporta un incremento de 1 homicidio, en comparación con el año 2022, lo que representa el 100%.
- ❑ Los hechos registrados han ocurrido los días viernes, sábado y domingo, en horario de 16:00 a 24:00 horas.
- ❑ Focalización de los servicios institucionales: recorridos calle principal zona 1, plaza municipal, aldea la Choleña, los caulotes, centros educativos nito Palencia, escuelas oficiales rurales mixtas, balneario el splash en toda la demarcación de san José del golfo.
- ❑ Las rutas que se comunican con el municipio son: carretera de terracería que va para el carrizal, que conduce hacia el municipio de Sampetro Ayampuc.

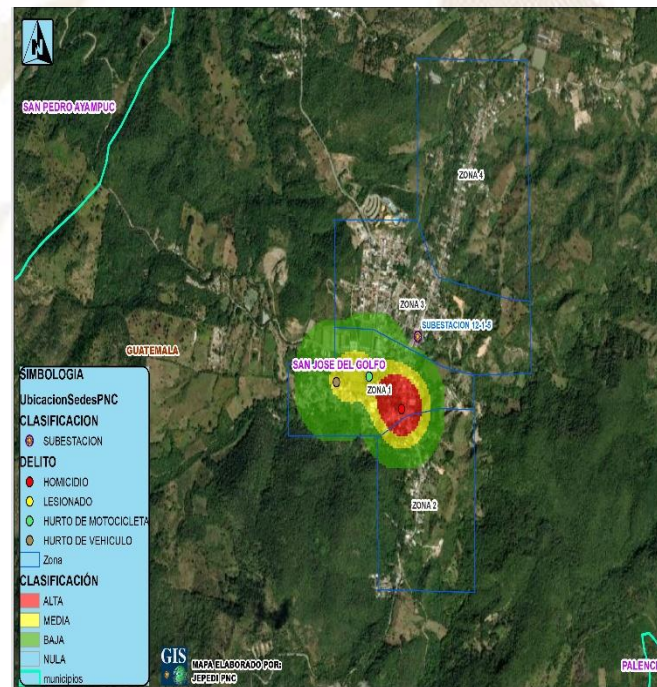

Gestión integral de la seguridad

Objetivo institucional en el municipio

Realizar actividades operativas (patrullajes, puestos fijos y operativos policiales) en los lugares donde se han registrado hechos negativos y donde exista más aglomeración de personas (plazas, mercados, paradas de buses, eventos deportivos u otros), para garantizar la vida, la integridad física y la seguridad de las personas y sus bienes.

Servicios policiales

Dependencia policial	Talento humano	Recurso de movilidad		Policía por cada 1000 habitantes	Kilómetros que recorre cada unidad policial
		Vehículos	Motocicletas		
Subestación 12-1-5, San José del Golfo	11	1	0	Se dispone de 1 policía por cada 773 habitantes.	1 unidad policial cubre 82.88 Km ² de demarcación.
Otras dependencias policiales de apoyo					
-----	-----	-----	-----	-----	-----

Coordinación interinstitucional

- ✓ Policía Nacional Civil y Ejército de Guatemala, realizan patrullajes y operativos conjuntos, en los cuales se procede al registro de personas y vehículos; para garantizar la seguridad de los habitantes del lugar.
- ✓ Policía Nacional Civil y Policía Municipal de Tránsito, realizan operativos conjuntos para verificar que pilotos de motocicletas y vehículos porten los documentos que les amparan para conducir los mismos.
- ✓ La Policía Nacional Civil apoya a la Policía Municipal, en actividades culturales, sociales o de otra índole que se desarrolla en el municipio.

Sistema de Información Cultural - SIC -

¿Qué es el Sistema de Información Cultural SIC?

Es una herramienta virtual al servicio de la sociedad, Registra, sistematiza y difunde información sobre la cultura diversa de nuestro país a nivel nacional,



MUNAG
Museo Nacional de Arte de Guatemala
The明珠 of Guatemalan Culture



¿Qué encontramos en el SIC?

Información de más de 500 lugares del patrimonio cultural y natural, más de 130 recetas de gastronomía tradicional; manifestaciones de la espiritualidad y religiosidad popular; escuelas y universidades de arte y cultura; legislación cultural; premios y reconocimientos para artistas, académicos y gestores culturales,

Una biblioteca virtual, noticias, vídeos culturales... y mucha más información de la rica y variada cultura de Guatemala,

Registro Nacional de Artistas - RENART -

En el SIC también se encuentra el **Registro Nacional de Artistas RENART:**

- El RENART permite conocer cuántos artistas hay a nivel nacional, Apoyar a visibilizarlos y ampliar posibilidades de ofertar sus servicios artísticos,
- Actualmente hay más de 5,300 artistas registrados de los diversos municipios de Guatemala,
- Cada artista se registra por iniciativa y voluntad propia, Al registrarse recibe una certificación llamada **Número Único de Artistas -NUA-**, Este certificado puede ser utilizado convenientemente para gestionar apoyos en el Ministerio de Cultura y Deportes, y en otras instituciones nacionales y extranjeras,
- En el SIC el artista encontrará un tutorial que le guiará para registrarse en el RENART,



sicultura.gob.gt



La información cultural en el SIC, se puede encontrar desglosada por municipios:

Por ejemplo, en el municipio de **San José del Golfo**, departamento de Guatemala, se encuentra la siguiente información de sus recursos culturales:

¿Cuántos artistas hay en mi municipio?

Cada municipio, puede conocer quiénes, cuántos y dónde están sus artistas a través del **RENART**.

En el municipio de **San José del Golfo**, departamento de Guatemala, está registrado **1 artista**: de artes musicales.

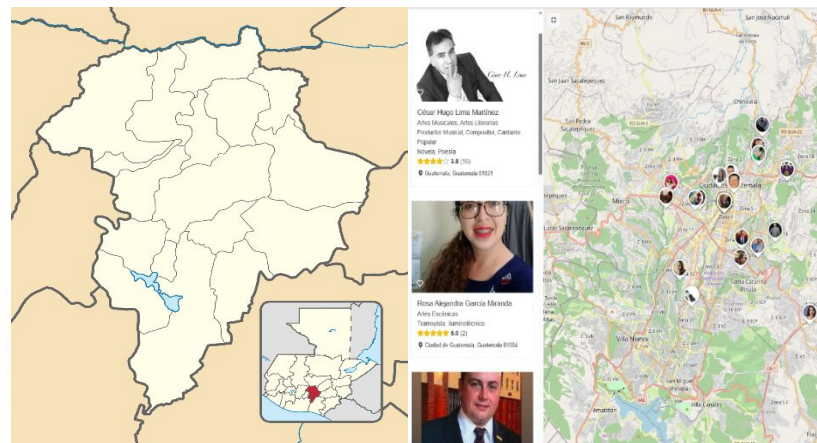

LIBERTAD
15 DE
SEPTIEMBRE
DE 1821

Oficinas Municipales de Agua y Saneamiento - OMAS -

164 MUNICIPALIDADES QUE
YA CUENTAN CON OMAS

MODELO
ASH

AGUA POTABLE,
SANEAMIENTO
E HIGIENE

Objetivo

Contribuir con las municipalidades en la gestión sostenible del agua potable, saneamiento e higiene, para garantizar una mejor calidad de vida de la población

1

Fortalecimiento municipal

Consiste en establecer y desarrollar las capacidades institucionales, técnicas, legales y de participación que permitan a la Municipalidad abordar de manera priorizada, estratégica y sostenible el tema del agua, saneamiento e Higiene en todo el municipio.

2

Análisis situacional de agua, saneamiento e higiene

Consiste en establecer e implementar herramientas y metodologías participativas para la recopilación de información clave de agua potable, saneamiento e higiene para la toma de decisiones.

3

Planificación de la intervención

Este es el componente que facilita el proceso para planificar las alternativas y soluciones a los problemas de agua, saneamiento e higiene identificados y priorizados, tanto por las poblaciones, técnicos y autoridades del municipio.



Oficinas Municipales de Agua y Saneamiento - OMAS -

4

Mobilización de Recursos

Es el proceso de identificar y gestionar recursos para la implementación de los planes estratégicos, de inversión y operativos de agua saneamiento e higiene en los municipios.

5

Organización y participación social inclusiva y equitativa

Consiste en contribuir al empoderamiento de la población, para satisfacer las necesidades y condiciones diferenciadas en agua, saneamiento e higiene de los diversos grupos sociales.

6

Implementación de infraestructura de agua y saneamiento

Consiste en universalizar la cobertura de los servicios de agua potable y saneamiento, a través de la implementación, rehabilitación y mejoramiento de sistemas de agua y saneamiento de forma sostenible.

7

Gestión integrada de recursos hídricos

Consiste en gestionar el recurso hídrico, considerando los distintos usos de manera interdependiente, privilegiando el agua para consumo humano, con la participación de los diferentes sectores de la sociedad e instituciones del municipio.

8

Integridad en la prestación de los servicios de agua y saneamiento

Consiste en fomentar la integridad a nivel municipal y comunitario, basada en los principios de transparencia, rendición de cuentas y participación para fortalecer la gobernabilidad.

9

Cambios de comportamiento en prácticas de higiene y saneamiento

Consiste en fortalecer las capacidades municipales, institucionales y comunitarias para la promoción y adopción de cambios de comportamiento en prácticas clave de higiene y saneamiento.

10

Aprendizaje y gestión del conocimiento

Consiste en el abordaje de elementos que contribuyen a facilitar procesos de generación, modificación, actualización, transmisión y uso de modificación, actualización, transmisión y uso de conocimientos en el entorno del agua, saneamiento e higiene

11

Sistemas de información municipal

Este componente busca plantear mecanismos para recolectar, analizar e interpretar datos para utilizarlos en la toma de decisiones relacionadas con la universalización y sostenibilidad de los servicios de agua y saneamiento en los municipios.

Inventario de atractivos turísticos

- ❖ Es la herramienta que registra ordenadamente los factores físicos y culturales de los atractivos turísticos, conformando la oferta turística del país. Se elabora en 2 fases: 1) registro de la información (categorización), 2) evaluación de los recursos (jerarquización).
- ❖ Los atractivos turísticos están clasificados en 5 jerarquías:
 - ❖ Los atractivos jerarquía 5 presentan rasgos excepcionales de interés y valor mundial, de gran significancia para el mercado turístico internacional y que atraen un flujo importante de visitantes.
 - ❖ Los atractivos jerarquía 4 son aquellos con características singulares y representativos para la región Centroamérica y visitantes nacionales, ya sea por sí solo o en conjunto con otros recursos contiguos y aptos de aprovecharse.
 - ❖ Los atractivos jerarquía 3 presentan algún rasgo llamativo de representatividad nacional. Son oferta complementaria para visitantes internacionales.
 - ❖ Los atractivos jerarquía 2 representan oferta para turistas del departamento o región donde se ubica, se encuentran en lugares donde no se han desarrollado facilidades turísticas complementarias. (hoteles, restaurantes, otros servicios).
 - ❖ Los atractivos jerarquía 1 son oferta para turistas del mismo municipio.



Para el municipio de San José del Golfo, departamento de Guatemala, se registra en el inventario, la siguiente información de los atractivos turísticos.

RECURSO TURÍSTICO	TIPO	SUBTIPO	JERARQUÍA
Parque Acuático Splash	Socioeconómicos	Parque Acuático	1

La actualización del registro y evaluación de los atractivos turísticos se realiza por medio del departamento de Planeamiento turístico de INGUAT.

PLANTA TURÍSTICA REGISTRADA

- ❖ Se registran establecimientos de hospedaje, agencias de viajes, academias de español, transporte turístico terrestre y guías de turistas. A través de este registro cada municipio puede conocer cuántos y cuáles empresas y servicios turísticos están registrados y dónde están ubicados.
- ❖ En el sitio <https://registro.inguat.gob.gt/> se puede consultar el directorio de servicios turísticos registrados, así como los formularios y requisitos para solicitar la inscripción.

- ❖ Para incrementar el nivel de calidad de los servicios turísticos el INGUAT otorga a las empresas registradas y a los restaurantes que cumplen con los requisitos de la normativa técnica, los distintivos “sello Q”, “sello Q Verde” y “bioseguridad turística”.

Escanea el código QR para acceder al registro de servicios turísticos:



En el municipio de SAN JOSÉ DEL GOLFO, departamento de GUATEMALA, se registra:

PLANTA TURÍSTICA

- 0 Establecimientos de Hospedaje, siendo 0 de ellos **Aptos para la Actividad Turística** con disponibilidad de 0 Habitaciones y 0 Plazas Cama.
- 0 Agencias de Viajes.
- 0 Guías de Turistas.
- 3 Empresas de Transporte Turístico Terrestre con disponibilidad de 3 unidades y un total de 148 asientos.
- 0 Academias de Enseñanza de Español como Segundo Idioma.

DISTINTIVOS DE CALIDAD

Los Distintivos de Calidad y Sostenibilidad Turística son otorgados a los servicios turísticos que garantizan a sus clientes, la implementación de un proceso de mejora continua y el cumplimiento de estándares de calidad y sostenibilidad en sus operaciones.

Los servicios turísticos que cuentan con este Distintivo que otorga el INGUAT de manera gratuita, han pasado por un proceso interno en donde se establecen controles en los procesos y servicios, para la satisfacción de los turistas, así como la seguridad y confort de las instalaciones.

Para mayor información: calidad.turistica@inguat.gob.gt

Política para la Generación y Recaudación de Ingresos Propios - PGRIP - San José Del Golfo, Guatemala



Contexto

Durante el 2022 el INAP asistió técnicamente a 101 municipalidades para elaboración de la Políticas para la Generación y Recaudación de Ingresos Propios, con el objetivo de apoyar a las municipalidades en la elaboración de un documento que contenga lineamiento que le permitan a mejorar la recaudación de ingresos propios convencionales y no convencionales.

Política para la Generación y Recaudación de Ingresos Propios - PGRIP- San José Del Golfo, Guatemala

Aunque las propuestas de PGRIP han sido diseñadas según las necesidades de cada contexto, todas ellas parten de una matriz común en la que se expone



Diagnóstico

1.Ingresos 2021 Fuentes 31	Q. 4,043,170.44
1.Egresos 2021 Fuente 31	Q. 2,660,820.77
1.Superávit presupuestario 2021	Q. 1,382,349.67

Esquema General de PGRIP

Auto diagnóstico financiero de la municipalidad	Muestra los déficits presupuestarios y las brechas que se generan por la falta de ingresos propios, identificando las tasas, arbitrios e impuestos que la municipalidad puede cobrar pero que no está cobrando y las razones por las cuales no lo hacen.
Identificación de Potenciales	Fuentes potenciales de ingresos no convencionales que permitan diseñar estrategias para hacer efectiva su recaudación.
Lineamientos para la generación de ingresos convencionales	Evaluación de los ingresos propios convencionales que la municipalidad está dejando de percibir, propuestas de mecanismos para mejorar los ingresos (arbitrios, tarifas e impuestos que puede cobrar la municipalidad de acuerdo a la normativa vigente).
Lineamientos de acción para ingresos no convencionales	Propuesta de los ingresos no convencionales que se pueden obtener en base al potencial económico y los recursos físicos y naturales disponibles en el municipio, así como de los mecanismos que se pueden aplicar para generar estos ingresos.

Identificación de Potenciales

Elementos del paisaje: Río Joaquina, aguas termales y barrancos, puente la Barranquilla.

Recursos económicos productivos: Cultivos de tomate, chile pimiento, pepino, frijol y maíz.

Recursos recreativos, deportivos y culturales: Estadio municipal, eventos deportivos de fútbol, balneario Splash, feria patronal.

Lineamientos para la generación de ingresos convencionales

- **Lineamiento:** La municipalidad, a través de la Dirección de Administración Financiera Municipal (DAFIM), hará todos los esfuerzos necesarios para aumentar los ingresos propios mediante el cobro efectivo de todos aquellos impuestos que por Ley son fuentes de ingresos para la municipalidad con énfasis en el Impuesto Único de Inmuebles (IUSI), el arbitrio de Ornato Municipal, arbitrio por la distribución de señal de cable, arbitrio por la colocación de anuncios en vías urbanas y extraurbanas, y los arbitrios establecidos en el Decreto 12-2014 o Ley de Control de las Telecomunicaciones Móviles).
- **Lineamiento:** Estudiar y proponer para integrar a un Plan de arbitrios, el cobro de los arbitrios sobre establecimientos comerciales y de servicios, ya que existe un dinámico mercado de bienes y servicios.
- **Lineamiento:** Realizar estudios técnicos-económicos que determinen el costo real del cobro del canon o tarifa de agua, saneamiento, alumbrado público y otros servicios con el fin de exponer los resultados de manera transparente y abierta ante el COMUDE y la población en general.

Lineamientos para la generación de ingresos no convencionales

- **Lineamiento:** Para generar ingresos no convencionales, la municipalidad de San José Del Golfo aprovechará los recursos físicos, naturales, humanos disponibles en el municipio, tales como parques, senderos, e instalaciones, con potencial para realizar para todas aquellas actividades que, además de generar beneficios para los vecinos del municipio, permitan establecer fuentes de ingresos propios para la municipalidad.
- **Lineamiento:** Para todos aquellos recursos físicos, naturales, humanos disponibles en el municipio que se consideren potenciales como generadores de ingresos propios para la municipalidad, se deberán realizar los estudios que sean necesarios para garantizar que se recuperará la inversión y que, después de cubrir los costos de operación y mantenimiento, se generaran ingresos adicionales para la municipalidad.
- **Lineamiento:** Todos los proyectos que, a partir del aprovechamiento de los recursos físicos, naturales, humanos y ambientales disponibles en el municipio, se conviertan en potenciales fuentes de generación de ingresos, deben ser aprobados por el Concejo Municipal

Monitoreo Índice de Gobernanza en Seguridad Alimentaria y Nutricional (SAN)

Esta herramienta tiene como finalidad la autoevaluación del desempeño de la COMUSAN y la calidad de su gestión, asimismo conocer las potencialidades y áreas a mejorar de dicha comisión en un momento determinado, definiendo un índice de gobernanza en SAN que permita la toma de decisiones consensuadas y oportunas por la COMUSAN.



Esta herramienta consiste en una aplicación que por medio de algoritmos, combina datos de 31 variables y 7 indicadores para definir un Índice de Gobernanza en SAN.

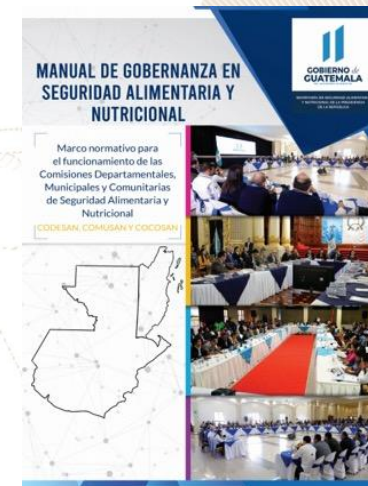

Participación: **6 variables**
Equidad: **5 variables**
Transparencia: **3 variables**
Eficiencia: **4 variables**
Capacidad de respuesta institucional: **8 variables**
Coordinación: **3 variables**
Marco regulatorio: **2 variables**



El Índice de Gobernanza se clasifica en tres niveles:

-  Nivel débil de Gobernanza en SAN: **Entre 0% y 49.99%**
-  Gobernanza en SAN aceptable: **Entre 50% y 79.99%**
-  Gobernanza en SAN totalmente aceptable: **Entre 80% y 100%**

Municipio de San José Del Golfo

Información	Datos	Ranking Departamental	Ranking Municipal	Mapa
-------------	-------	-----------------------	-------------------	------



Monitoreo de Gobernanza en SAN



Año
2023

Cuatrimestre
q1

Departamento
Guatemala

Municipio
San José Del Golfo

- Débil entre 0% y 49.99%
- Aceptable entre 50% y 79.99%
- Totalmente Aceptable entre 80% y 100%



Resumen de Indicadores

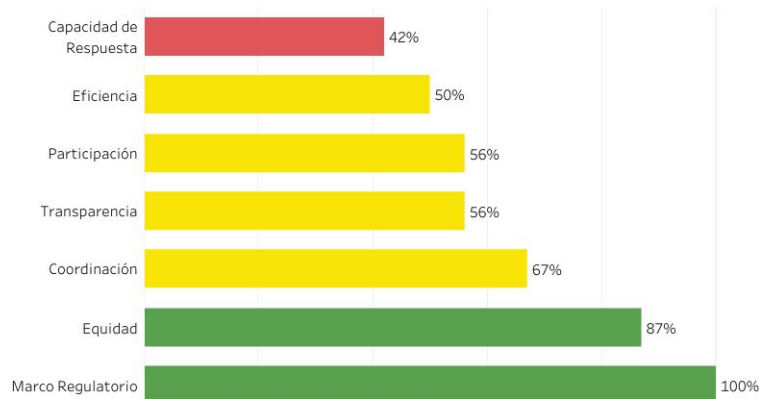

Mapa de Ubicación



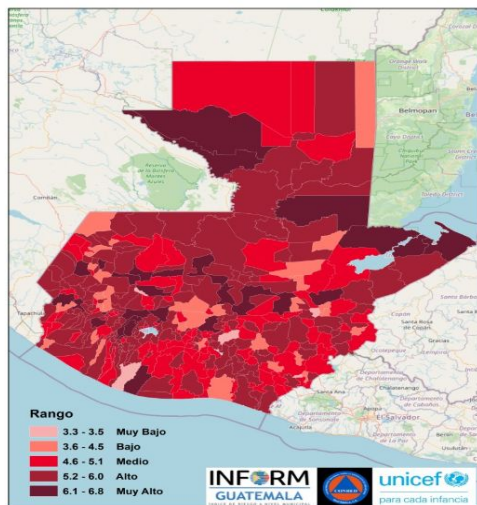

Estructura



INFORM Guatemala, es una herramienta nacional, abierta, objetiva y transparente que sirve para valorar el riesgo de desastres, a partir de la identificación de amenazas, vulnerabilidades y capacidades de respuesta en los 340 municipios del país.

SIMPLIFICA e INTEGRA
Información sobre el riesgo de desastres a nivel municipal en Guatemala

TOMA DE DECISIONES



Escala 0—10



SAN JOSÉ DEL GOLFO, GUATEMALA

Clasificación de Riesgo

MEDIO

El municipio presenta recurrencia de eventos naturales y degradación ambiental, con factores que reflejan vulnerabilidad y falta de capacidades / recursos para la respuesta ante eventos de distinto origen.

Índice de Riesgo de Desastres



Mapa municipal



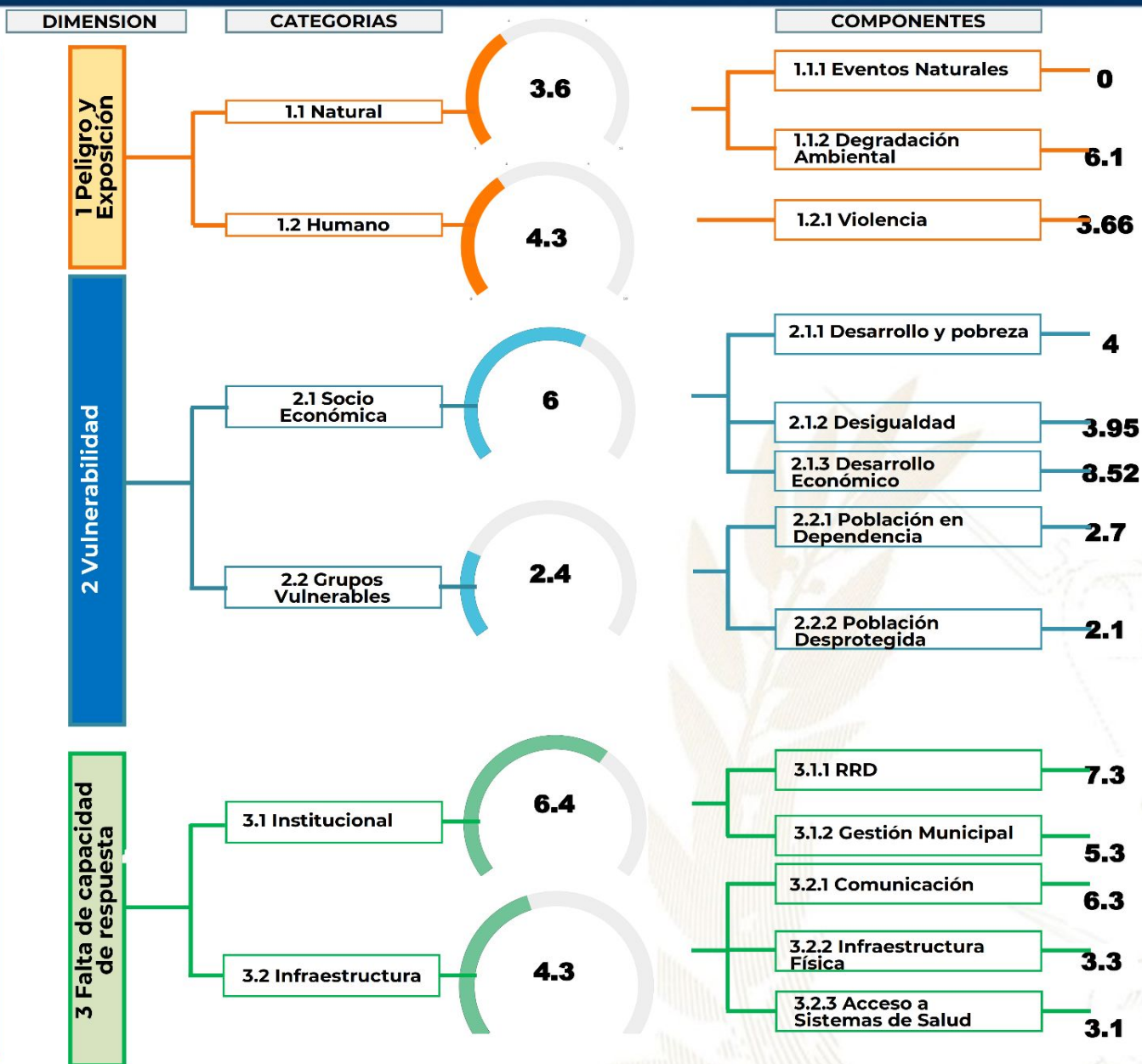

Procesos importantes para seguimiento:

- Ordenamiento territorial
- Plan Municipal de Respuesta
- Marco Nacional de Recuperación
- Normas para la Reducción de Desastres 1-4
- AGRIP
- Conformación de Coordinadoras para la Reducción de Desastres.
- Integración de Instancias Municipales para la Gestión Integral del Riesgo de Desastres.



Escala de 0—10 (menor a mayor índice de acuerdo a la metodología INFORM GT).

Oferta Programática Dirigida a los Gobiernos Locales

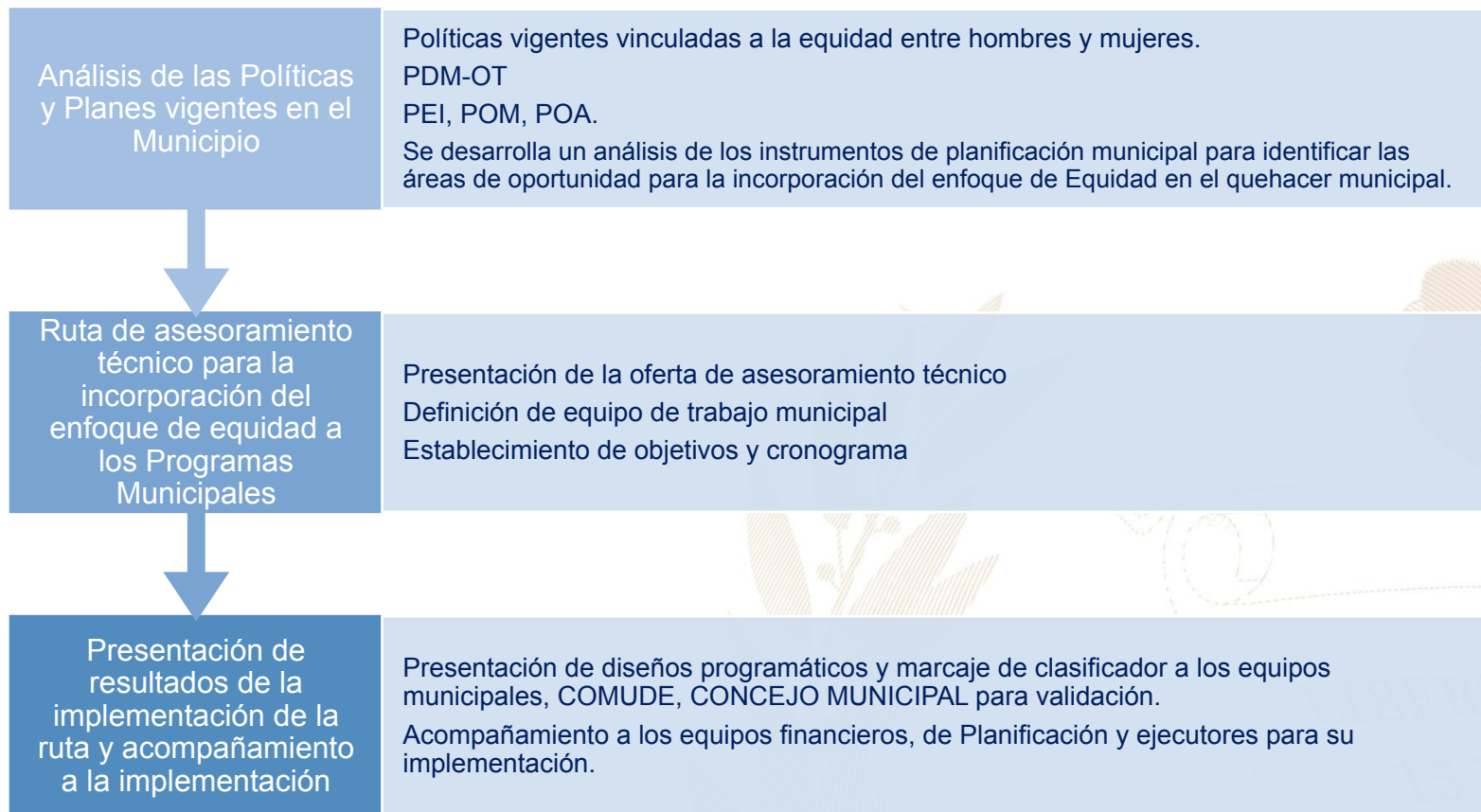

Más información aquí

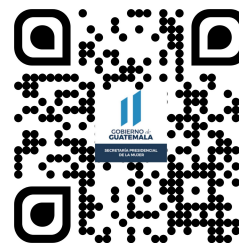

San José del Golfo, Guatemala



Educación, capacitación y formación

- Coordinar y gestionar charlas en conjunto con SVET, UPCV tema de Prevención de la Violencia, Uso de Redes Sociales, con los grupos de mujeres y jóvenes de las escuelas del Municipio.



Emprendimiento y/o productividad

- Promover talleres por grupos de mujeres de Costura, Talleres de Cultura de Belleza, Talleres de Panadería para las mujeres del Municipio.
- Promover cursos de capacitación en diferentes área productivas que les permitan acceder al campo laboral y al microemprendimiento.



Asistencia social

- Promover capacitaciones con el monitor de SESAN en las comunidades y escuelas del municipio, se realizan capacitaciones con personal de MAGA en las comunidades , se realizan entrega de medicamentos, equipo ortopédico en coordinación con SOSEA.



Cultural

- Se gestionó y coordinó para la creación de la Escuela de Futbol Municipal.
- Participación en festivales, ferias y demás actividades del municipio.

El **Índice de Desarrollo Humano Municipal (IDH-M)** describe el nivel de bienestar en una sociedad a partir de tres dimensiones básicas: educación, salud y nivel de vida. El IDH-M se mide entre 0 y 1, siendo 1 el mayor nivel de desarrollo humano.

A partir de los resultados del XII Censo Nacional de Población (INE, 2019), **el IDH-M para el municipio de San José del Golfo fue de: 0.70**. Este valor se encuentra por debajo del promedio del IDH-M en el departamento de Guatemala (0.72) y por encima del promedio del IDH-M en el país (0.63).

Las dimensiones del IDH-M que presentan mayor oportunidad de mejora en San José del Golfo son: **educación y nivel de vida**.

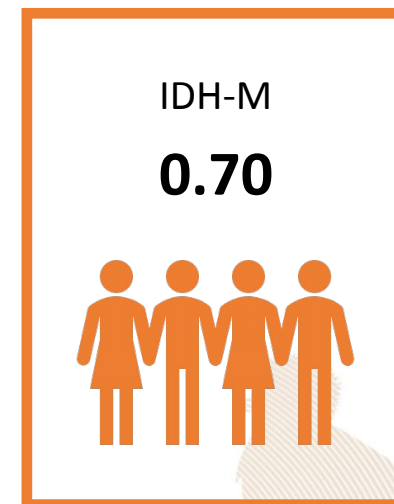

0.54

Educación

Esperanza educativa;
Escolaridad



0.92

Salud

Acceso a agua y saneamiento;
Materiales de pared y piso;
Supervivencia de hijos nacidos vivos



0.69

Nivel de Vida

Escolaridad de PEA;
Número de dormitorios por persona;
Tipo de ocupación de Población Ocupada;
Categoría ocupacional de Población Ocupada;
Ubicación geográfica

Referencias:

Instituto Nacional de Estadística de Guatemala (INE). (2019). XII Censo Nacional de Población y VII de Vivienda. Disponible en línea: <https://www.censopoblacion.gt/>
Programa de las Naciones Unidas para el Desarrollo (PNUD). (2022). Informe Nacional de Desarrollo Humano. Disponible en línea: <https://indhguatemala.org/visualizacion/>

El **Índice de Privaciones Multidimensionales Municipal (IP-M)** describe la pobreza a nivel municipal, para reflejar las carencias de los hogares en la calidad de la vivienda, en el empleo, en los logros educativos, en el acceso a servicios básicos de agua, saneamiento y energía, y en tecnología. El IP-M se mide entre 0 y 1, siendo 1 el mayor nivel de privaciones.

A partir de los resultados del XII Censo Nacional de Población (INE, 2019), el **IP-M para el municipio de San José del Golfo fue de: 0.18**. Este valor se encuentra por debajo del promedio del IP-M en el departamento de Guatemala (0.20) y por debajo del promedio del IP-M en el país (0.36).

Las dimensiones del IP-M que presentan mayor oportunidad de mejora en San José del Golfo son: **tecnología y educación**

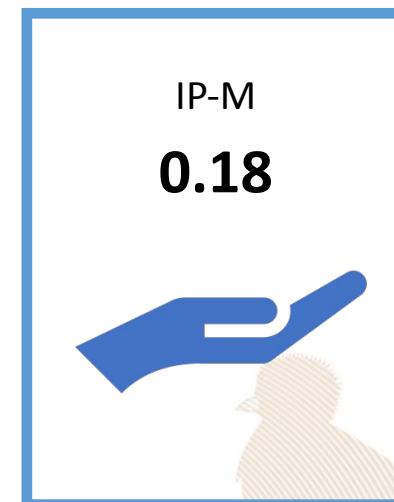

0.10

Vivienda

Materiales precarios en piso, techo y paredes;
Hacinamiento



0.19

Empleo

Trabajo infantil;
Empleo doméstico;
Trabajo no remunerado;
Categorías ocupacionales



0.27

Educación

Inasistencia escolar;
Rezago escolar;
Adultos sin escolaridad;
Adultos con menos de 6 años de escolaridad



0.12

Servicios básicos

Acceso restringido a agua;
Acceso restringido a saneamiento;
Sin energía eléctrica



0.66

Tecnología

Sin computadora en el hogar;
Sin internet en el hogar

Referencias:

Instituto Nacional de Estadística de Guatemala (INE). (2019). XII Censo Nacional de Población y VII de Vivienda. Disponible en línea: <https://www.censopoblacion.gt/>
Programa de las Naciones Unidas para el Desarrollo (PNUD). (2022). Informe Nacional de Desarrollo Humano. Disponible en línea: <https://indhguatemala.org/visualizacion/>

Comparación entre desempeño del municipio y el promedio departamental

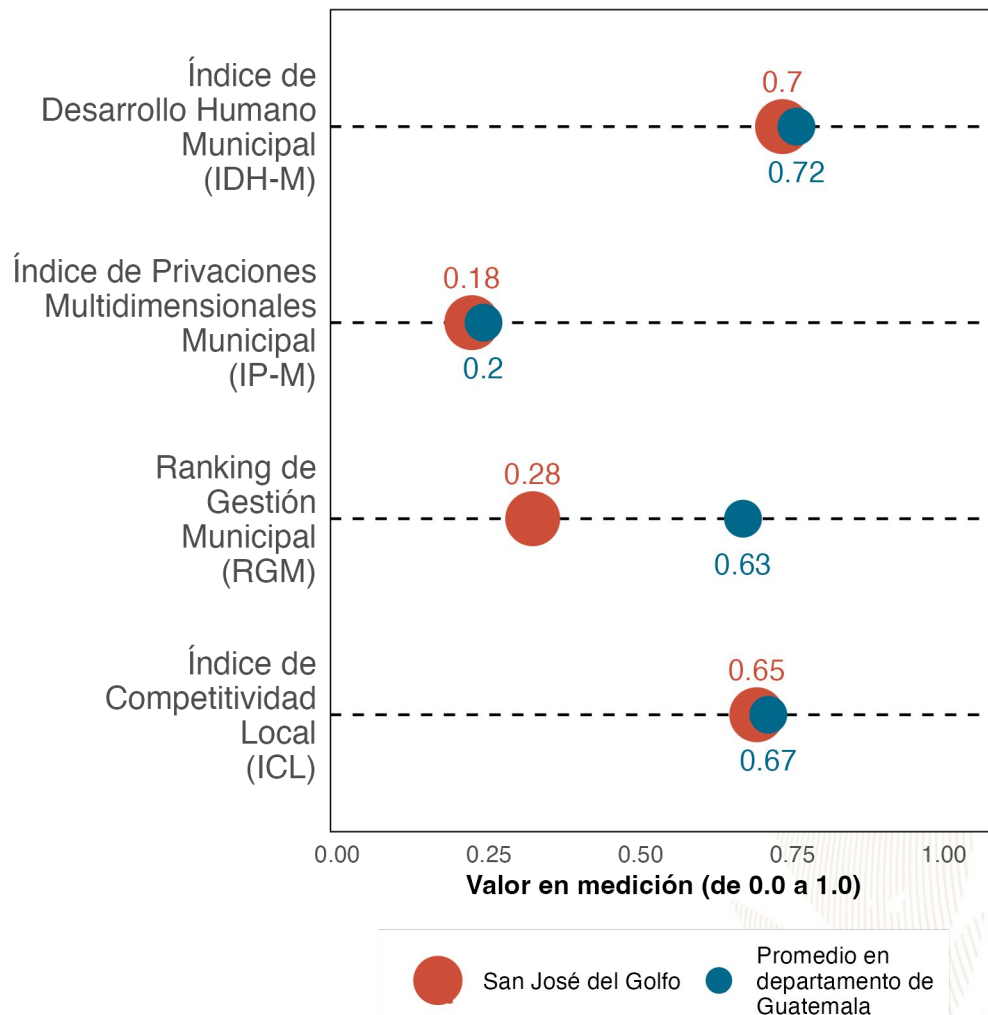

La gráfica compara el desempeño de **San José del Golfo** con el promedio de los municipios de **Guatemala** en distintas mediciones de desarrollo. Los resultados son:

Índice de Desarrollo Humano Municipal (**IDH-M**): **0.7**. Puesto **11** de **17**.

Índice de Privaciones Multidimensionales Municipal (**IP-M**): **0.18**. Puesto **10** de **17**.

Ranking de gestión municipal (**RGM**): **0.28**. Puesto **16** de **17**.

Índice de Competitividad Local (**ICL**): **0.65**. Puesto **11** de **17**.

Referencias:

Fundación Para el Desarrollo de Guatemala (FUNDESA). (2022). Índice de Competitividad Local. Disponible en línea: <https://www.fundesa.org.gt/indices-y-evaluaciones-de-pais/indice-de-competitividad-local>

Programa de las Naciones Unidas para el Desarrollo (PNUD). (2022). Informe Nacional de Desarrollo Humano. Disponible en línea: <https://indhguatemala.org/visualizacion/>

Secretaría de Planificación y Programación de la Presidencia (SEGEPLAN). (2022). Ranking de la Gestión Municipal 2020-2021. Disponible en línea: <https://ranking.segeplan.gob.gt/visor/>

Brecha para cada indicador por área

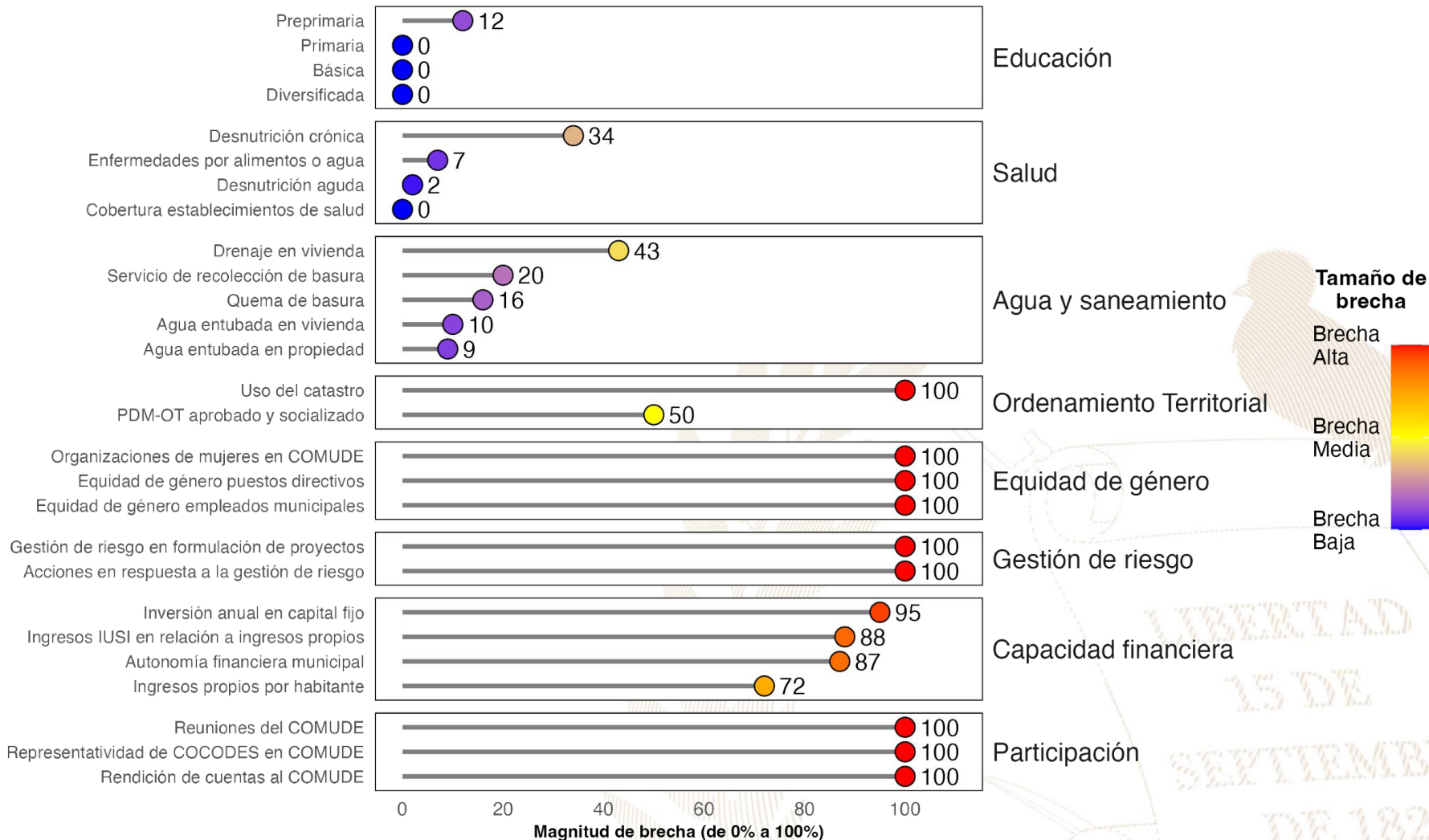

Referencias:

La selección de indicadores por área y la estimación de brechas para cada indicador se realizó con base en la información proporcionada a la Secretaría de Coordinación Ejecutiva de la Presidencia por los Ministerios de Educación y de Salud, así como en la información del Ranking de Gestión Municipal (SEGEPLAN, 2022) y el XII Censo Nacional de Población y VII de Vivienda (INE, 2019). Una brecha baja indica que hay poca necesidad de intervenir en el indicador. Una brecha media implica la necesidad de intervenir en el indicador para fortalecerlo. Una brecha alta implica mayor necesidad de intervenir para mejorar el desempeño en el indicador.

Instituto Nacional de Estadística de Guatemala (INE). (2019). XII Censo Nacional de Población y VII de Vivienda. Disponible en línea: <https://www.censopoblacion.gt/>

Secretaría de Planificación y Programación de la Presidencia (SEGEPLAN). (2022). Ranking de la Gestión Municipal 2020-2021. Disponible en línea: <https://ranking.segeplan.gob.gt/visor/>

Índice de Desarrollo Humano Municipal (IDH-M)

Si **San José del Golfo** eliminara las brechas en los indicadores de desempeño listados en la gráfica anterior, **los cinco indicadores que tendrían mayor impacto en el IDH-M serían:** (a) autonomía financiera municipal, (b) ingresos propios por habitante, (c) drenaje en vivienda, (d) servicio de recolección de basura y (e) agua entubada en vivienda.

IDH-M estimado si brecha se elimina

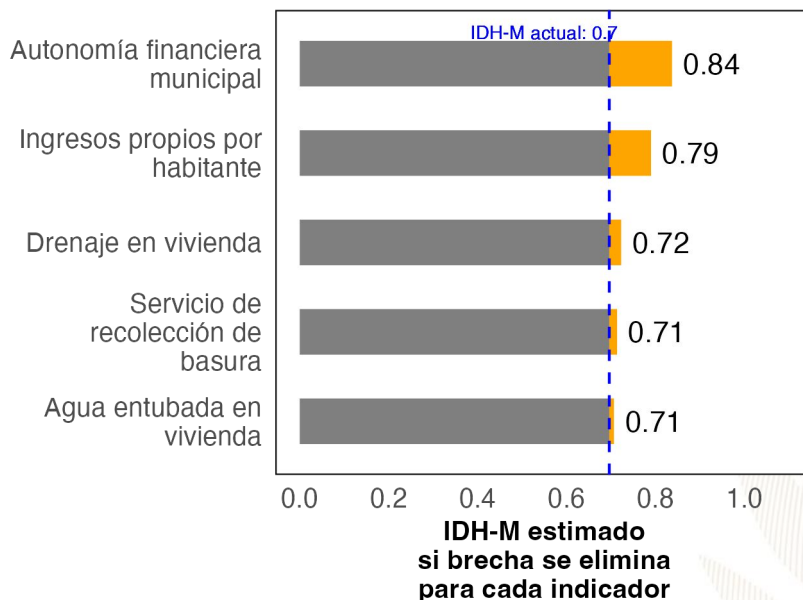

Ranking de Gestión Municipal (RGM)

Si **San José del Golfo** eliminara las brechas en los indicadores de desempeño listados en la gráfica anterior, **los cinco indicadores que tendrían mayor impacto en el RGM serían:** (a) rendición de cuentas al COMUDE, (b) acciones en respuesta a la gestión de riesgo, (c) uso del catastro, (d) organizaciones de mujeres en COMUDE y (e) reuniones del COMUDE.

RGM estimado si brecha se elimina

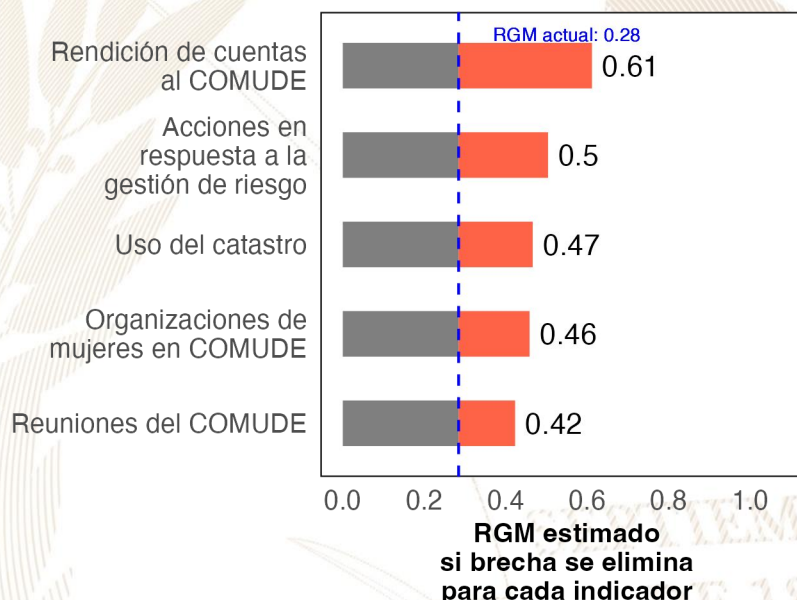

Referencias:

Para estimar el incremento en el desempeño se utilizó un modelo de regresión lineal tomando en cuenta la población, urbanización y etnicidad. Se considera que una brecha en un indicador de desarrollo ha sido eliminada si se reduce su valor actual a 0.
 Instituto Nacional de Estadística de Guatemala (INE). (2019). XII Censo Nacional de Población y VII de Vivienda. Disponible en línea: <https://www.censopoblacion.gt/>
 Programa de las Naciones Unidas para el Desarrollo (PNUD). (2022). Informe Nacional de Desarrollo Humano. Disponible en línea: <https://indhguatemala.org/visualizacion/>
 Secretaría de Planificación y Programación de la Presidencia (SEGEPLAN). (2022). Ranking de la Gestión Municipal 2020-2021. Disponible en línea: <https://ranking.segeplan.gob.gt/visor/>

Ranking Municipal

El Ranking de la Gestión Municipal (RGM) es un instrumento de asesoría creado para que los gobiernos locales, entidades de gobierno, cooperación internacional, academia y población en general cuenten con información precisa acerca de los avances y desafíos existentes en los principales temas de gestión municipal, a partir de la medición de 55 indicadores clasificados en 6 índices, que componen el índice de gestión municipal.

Departamento / Municipio	Resultados del Índice
Guatemala	
San José del Golfo	
Índice de Información a la Ciudadanía	0.32
Índice de Gestión Financiera	0.32
Índice de Gestión Administrativa	0.23
Índice de Servicios Públicos	0.20
Índice de Gestión Estratégica	0.11
Índice de Participación Ciudadana	0.00





GOBIERNO de
GUATEMALA

DR. ALEJANDRO GIAMMATTEI

Un Presidente **MUNICIPALISTA**

10 GIRA PRESIDENCIAL

INFORME DE LOGROS

2020



2023

GOBIERNO CENTRAL A GOBIERNOS LOCALES

A nivel nacional

Año	No.	Producto público	Comunidad	Beneficiarios	Monto (Q)
2020	1	Becas de inglés para estudiantes y docentes	Todos	6,110	Q5,563,491.00
2021	2	Becas de inglés para estudiantes y docentes	Todos	2,887	Q. 762,320.00
2022	3	Becas de inglés para estudiantes y docentes	Todos	6,053	Q 30,807,720.00.
2023	4	Becas de inglés para estudiantes y docentes	Todos	8,087	Q. 42, 676, 821.00

A nivel departamento de Guatemala

Año	No.	Producto público	Comunidad	Beneficiarios	Monto (Q)
2020	1	Programa de Profesionalización de docentes PADEP	Xinka	2	Q17,600.00
2020	2	Programa de Textos escolares del Nivel de Educación Preprimaria y Primaria	K'iche', kaqchikel, mam, q'eqchi', q'anjob'al, tz'utujil, ixil, achi, itza', xinka, castellano	11,414	Q166,530.26
2020	3	Programa de Becas de Inglés, para el fortalecimiento de las competencias lingüísticas	Todos	6	N/A
2021	4	Programa de Profesionalización de docentes PADEP	Xinka	5	Q30,560.00
2021	5	Programa de Textos escolares del Nivel de Educación Preprimaria y Primaria	K'iche', kaqchikel, mam, q'eqchi', q'anjob'al, tz'utujil, ixil, achi,	4	Q250.96
2021	6	Programa de Becas de Inglés, para el fortalecimiento de las competencias lingüísticas	Todos	18	N/A
2022	7	Programa de Becas de Inglés, para el fortalecimiento de las competencias lingüísticas	Todos	215	N/A
2023	8	Programa de Becas de Inglés, para el fortalecimiento de las competencias lingüísticas	Todos	526	N/A

San José del Golfo, Guatemala

Año	No.	Producto público	Comunidad	Beneficiarios	Monto (Q)
2020	1	Cuadernos De Trabajo Impresos Para Estudiantes Del Nivel Preprimario	San José del Golfo	289	Q5,543.02
2020	2	Textos Impresos Para Estudiantes Del Nivel Primario	San José del Golfo	289	Q17,085.39
2020	3	Establecimientos Del Nivel Pre Primaria Atendidos Con Gratuidad	San José del Golfo	342	Q6,840.00
2020	4	Establecimientos Del Nivel Primario Atendidos Con Gratuidad	San José del Golfo	1005	Q38,306.21
2020	5	Establecimientos Del Ciclo Básico Atendidos Con Gratuidad	San José del Golfo	975	Q51,464.98
2020	6	Establecimientos Del Ciclo Diversificado Atendidos Con Gratuidad	San José del Golfo	600	Q38,628.83
2020	7	Estudiantes Del Nivel Preprimario Beneficiados Con Útiles Escolares	San José del Golfo	342	Q18,190.00
2020	8	Estudiantes Del Nivel Primario Beneficiados Con Útiles Escolares	San José del Golfo	1005	Q53,675.00
2020	9	Docentes Del Nivel Preprimario Beneficiados Con Valijas Didácticas	San José del Golfo	15	Q3,300.00
2020	10	Docentes Del Nivel Primario Beneficiados Con Valijas Didácticas	San José del Golfo	47	Q10,559.65
2020	11	Estudiantes del nivel preprimario atendidos con alimentación escolar	San José del Golfo	347	Q 277,800.00
2020	12	Estudiantes del nivel primario atendidos con alimentación escolar	San José del Golfo	994	Q792,384.46
2020	13	Estudiantes del nivel preprimario del sector oficial atendidos en el sistema escolar (Monolingüe y bilingüe)	San José del Golfo	352	Q1,510,194.04
2020	14	Estudiantes del nivel primario del sector oficial atendidos en el sistema escolar. (Monolingüe y Bilingüe)	San José del Golfo	1011	Q4,089,698.84
2020	15	Estudiantes del ciclo básico del sector oficial atendidos en el sistema escolar (Telesecundaria, nufed, oficial).	San José del Golfo	885	N/I
2020	16	Estudiantes del ciclo diversificado del sector oficial atendidos en el sistema escolar. (Todas las ramas de enseñanzas)	San José del Golfo	549	N/I

San José del Golfo, Guatemala

Año	No.	Producto público	Comunidad	Beneficiarios	Monto (Q)
2021	17	Cuadernos De Trabajo Impresos Para Estudiantes Del Nivel Preprimario	San José del Golfo	352	Q6,027.29
2021	18	Textos Impresos Para Estudiantes Del Nivel Primario	San José del Golfo	642	Q10,368.49
2021	19	Establecimientos Del Nivel Pre Primaria Atendidos Con Gratuidad	San José del Golfo	377	Q14,480.00
2021	20	Establecimientos Del Nivel Primario Atendidos Con Gratuidad	San José del Golfo	1027	Q54,816.23
2021	21	Establecimientos Del Ciclo Básico Atendidos Con Gratuidad	San José del Golfo	742	Q81,045.62
2021	22	Establecimientos Del Ciclo Diversificado Atendidos Con Gratuidad	San José del Golfo	567	Q61,287.49
2021	23	Estudiantes Del Nivel Preprimaria Con Cobertura De Seguro Médico Escolar	San José del Golfo	369	Q14,060.47
2021	24	Estudiantes Del Nivel Primaria Con Cobertura De Seguro Médico Escolar	San José del Golfo	1018	Q38,790.14
2021	25	Estudiantes Del Nivel Preprimario Beneficiados Con Útiles Escolares	San José del Golfo	347	Q18,525.00
2021	26	Estudiantes Del Nivel Primario Beneficiados Con Útiles Escolares	San José del Golfo	998	Q52,080.00
2021	27	Docentes Del Nivel Preprimario Beneficiados Con Valijas Didácticas	San José del Golfo	15	Q3,300.00
2021	28	Docentes Del Nivel Primario Beneficiados Con Valijas Didácticas	San José del Golfo	47	Q10,340.00
2021	29	Estudiantes del nivel preprimario atendidos con alimentación escolar	San José del Golfo	377	Q 269,412.00
2021	30	Estudiantes del nivel primario atendidos con alimentación escolar	San José del Golfo	1031	Q743,527.26
2021	31	Estudiantes del nivel preprimario del sector oficial atendidos en el sistema escolar (Monolingüe y bilingüe)	San José del Golfo	380	Q1,509,239.98
2021	32	Estudiantes del nivel primario del sector oficial atendidos en el sistema escolar. (Monolingüe y Bilingüe)	San José del Golfo	1033	Q4,494,479.35
2021	33	Estudiantes del ciclo básico del sector oficial atendidos en el sistema escolar (Telesecundaria, nufed, oficial).	San José del Golfo	790	N/I
2021	34	Estudiantes del ciclo diversificado del sector oficial atendidos en el sistema escolar. (Todas las ramas de enseñanzas)	San José del Golfo	605	N/I

San José del Golfo, Guatemala

Año	No.	Producto público	Comunidad	Beneficiarios	Monto (Q)
2022	35	Cuadernos De Trabajo Impresos Para Estudiantes Del Nivel Preprimario	San José del Golfo	377	Q6,239.35
2022	36	Textos Impresos Para Estudiantes Del Nivel Primario	San José del Golfo	1031	Q49,250.87
2022	37	Establecimientos Del Nivel Pre Primaria Atendidos Con Gratuidad	San José del Golfo	377	Q14,680.00
2022	38	Establecimientos Del Nivel Primario Atendidos Con Gratuidad	San José del Golfo	1025	Q59,491.50
2022	39	Establecimientos Del Ciclo Básico Atendidos Con Gratuidad	San José del Golfo	737	Q75,717.58
2022	40	Establecimientos Del Ciclo Diversificado Atendidos Con Gratuidad	San José del Golfo	563	Q63,878.23
2022	41	Estudiantes Del Nivel Preprimaria Con Cobertura De Seguro Médico Escolar	San José del Golfo	366	Q40,362.08
2022	42	Estudiantes Del Nivel Primaria Con Cobertura De Seguro Médico Escolar	San José del Golfo	1060	Q119,669.56
2022	43	Estudiantes Del Nivel Preprimario Beneficiados Con Útiles Escolares	San José del Golfo	377	Q20,040.00
2022	44	Estudiantes Del Nivel Primario Beneficiados Con Útiles Escolares	San José del Golfo	1029	Q54,950.02
2022	45	Estudiantes Del Ciclo Básico Beneficiados Con Útiles Escolares	San José del Golfo	15	Q6,380.00
2022	46	Docentes Del Nivel Primario Beneficiados Con Valijas Didácticas	San José del Golfo	47	Q21,023.10
2022	47	Estudiantes del nivel preprimario atendidos con alimentación escolar	San José del Golfo	362	Q393,810.00
2022	48	Estudiantes del nivel primario atendidos con alimentación escolar	San José del Golfo	1060	Q1,135,799.10
2022	49	Estudiantes del nivel preprimario del sector oficial atendidos en el sistema escolar (Monolingüe y bilingüe)	San José del Golfo	373	Q1,562,084.83
2022	50	Estudiantes del nivel primario del sector oficial atendidos en el sistema escolar. (Monolingüe y Bilingüe)	San José del Golfo	1072	Q4,464,892.06
2022	51	Estudiantes del ciclo básico del sector oficial atendidos en el sistema escolar (Telesecundaria, nufed, oficial).	San José del Golfo	657	N/I
2022	52	Estudiantes del ciclo diversificado del sector oficial atendidos en el sistema escolar. (Todas las ramas de enseñanzas)	San José del Golfo	635	N/I

San José del Golfo, Guatemala

Año	No.	Producto público	Comunidad	Beneficiarios	Monto (Q)
2023	53	Cuadernos De Trabajo Impresos Para Estudiantes Del Nivel Preprimario	San José del Golfo	368	Q6,940.48
2023	54	Textos Impresos Para Estudiantes Del Nivel Primario	San José del Golfo	540	Q5,337.36
2023	55	Establecimientos Del Nivel Pre Primaria Atendidos Con Gratuidad	San José del Golfo	357	Q14,520.00
2023	56	Establecimientos Del Nivel Primario Atendidos Con Gratuidad	San José del Golfo	1031	Q54,625.52
2023	57	Establecimientos Del Ciclo Básico Atendidos Con Gratuidad	San José del Golfo	583	Q62,236.25
2023	58	Establecimientos Del Ciclo Diversificado Atendidos Con Gratuidad	San José del Golfo	562	Q61,651.29
2023	59	Estudiantes Del Nivel Preprimaria Con Cobertura De Seguro Médico Escolar	San José del Golfo	369	Q28,426.40
2023	60	Estudiantes Del Nivel Primaria Con Cobertura De Seguro Médico Escolar	San José del Golfo	1043	Q79,638.21
2023	61	Estudiantes Del ciclo básico Con Cobertura De Seguro Médico Escolar	San José del Golfo	757	Q47,558.49
2023	62	Estudiantes Del ciclo diversificado Con Cobertura De Seguro Médico Escolar	San José del Golfo	711	Q45,969.04
2023	63	Estudiantes Del Nivel Preprimario Beneficiados Con Útiles Escolares	San José del Golfo	357	Q18,925.00
2023	64	Estudiantes Del Nivel Primario Beneficiados Con Útiles Escolares	San José del Golfo	1033	Q55,053.87
2023	65	Estudiantes Del Ciclo Básico Beneficiados Con Útiles Escolares	San José del Golfo	583	Q58,355.66
2023	66	Estudiantes Del Ciclo Diversificado Beneficiados Con Útiles Escolares	San José del Golfo	562	Q56,200.00
2023	67	Docentes Del Nivel Preprimario Beneficiados Con Valijas Didácticas	San José del Golfo	14	Q6,160.00
2023	68	Docentes Del Nivel Primario Beneficiados Con Valijas Didácticas	San José del Golfo	46	Q20,806.36
2023	69	Docentes Del Ciclo Básico Beneficiados Con Valijas Didácticas	San José del Golfo	18	Q7,920.00
2023	70	Docentes Del Ciclo Diversificado Beneficiados Con Valijas Didácticas	San José del Golfo	18	Q7,920.00
2023	71	Estudiantes del nivel preprimario atendidos con alimentación escolar	San José del Golfo	369	Q348,690.00
2023	72	Estudiantes del nivel primario atendidos con alimentación escolar	San José del Golfo	1021	Q992,625.25
2023	73	Estudiantes del nivel medio atendidos con alimentación escolar	San José del Golfo	1152	Q678,688.65
2023	74	Estudiantes del nivel preprimario del sector oficial atendidos en el sistema escolar (Monolingüe y bilingüe)	San José del Golfo	366	Q1,100,772.51
2023	75	Estudiantes del nivel primario del sector oficial atendidos en el sistema escolar. (Monolingüe y Bilingüe)	San José del Golfo	1030	Q3,067,643.15
2023	76	Estudiantes del ciclo básico del sector oficial atendidos en el sistema escolar (Telesecundaria, nufed, oficial).	San José del Golfo	738	N/I
2023	77	Estudiantes del ciclo diversificado del sector oficial atendidos en el sistema escolar. (Todas las ramas de enseñanzas)	San José del Golfo	699	N/I

San José del Golfo, Guatemala

Año	No.	Producto público	Comunidad	Beneficiarios	Monto (Q)
2020	1	BECA EDUCACIÓN MEDIA	N/A	1	Q 2,500.00
2020	2	PROGRAMA BOLSA SOCIAL	N/A	110	Q 210,000.00
2021	3	BECA EDUCACIÓN MEDIA	N/A	2	Q 5,000.00
2021	4	PROGRAMA BOLSA SOCIAL	N/A	102	Q 212,500.00
2021	5	PROGRAMA SOCIAL "COMEDOR SOCIAL"	N/A	25,200	Q 291,660.00
2022	6	BECA EDUCACIÓN MEDIA	N/A	4	Q 10,000.00
2022	7	PROGRAMA BOLSA SOCIAL	N/A	871	Q 217,750.00
2022	8	PROGRAMA SOCIAL "COMEDOR SOCIAL"	N/A	142,270	Q 2,993,678.00
2022	9	INTERVENCIÓN BECA SOCIAL ARTESANO	AGUA ZARCA	1	Q 1,200.00
2022	10	INTERVENCIÓN BECA SOCIAL ARTESANO	EL CAULOTE	1	Q 1,200.00
2022	11	INTERVENCIÓN BECA SOCIAL ARTESANO	GARIBALDI	7	Q 8,400.00
2022	12	INTERVENCIÓN BECA SOCIAL ARTESANO	JOYA DE LOS TERRENOS	2	Q 2,400.00

San José del Golfo, Guatemala

Año	No.	Producto público	Comunidad	Beneficiarios	Monto (Q)
2022	13	INTERVENCIÓN BECA SOCIAL ARTESANO	LA CHOLEÑA	5	Q 6,000.00
2022	14	INTERVENCIÓN BECA SOCIAL ARTESANO	LOMA TENDIDA	7	Q 8,400.00
2022	15	INTERVENCIÓN BECA SOCIAL ARTESANO	PORTEZUELAS	1	Q 1,200.00
2022	16	INTERVENCIÓN BECA SOCIAL ARTESANO	SAN JOSÉ DEL GOLFO	2	Q 2,400.00
2023	17	BECA EDUCACIÓN MEDIA	N/A	6	Q 12,000.00
2023	18	PROGRAMA BOLSA SOCIAL	N/A	1,845	Q 461,250.00
2023	19	PROGRAMA SOCIAL "COMEDOR SOCIAL"	N/A	85,800	Q 1,751,910.00
2023	20	PROGRAMA SOCIAL JÓVENES PROTAGONISTAS	N/A	314	Q 207,397.03
2023	21	INTERVENCIÓN BECA SOCIAL ARTESANO	EL CAULOTE	2	Q 2,400.00
2023	22	INTERVENCIÓN BECA SOCIAL ARTESANO	ENCUENTRO DE NAVAJAS	14	Q 16,800.00

San José del Golfo, Guatemala

Año	No.	Producto público	Comunidad	Beneficiarios	Monto (Q)
2023	23	INTERVENCIÓN BECA SOCIAL ARTESANO	GARIBALDI	11	Q 13,200.00
2023	24	INTERVENCIÓN BECA SOCIAL ARTESANO	LA CHOLEÑA	12	Q 13,600.00
2023	25	INTERVENCIÓN BECA SOCIAL ARTESANO	LOMA TENDIDA	2	Q 2,400.00
2023	26	INTERVENCIÓN BECA SOCIAL ARTESANO	PONTEZUELAS	5	Q 5,200.00
2023	27	INTERVENCIÓN BECA SOCIAL ARTESANO	SAN ANTONIO EL ANGEL	14	Q 16,800.00
2023	28	INTERVENCIÓN BECA SOCIAL ARTESANO	SAN JOSÉ DEL GOLFO	2	Q 1,600.00

No.	Producto público	Comunidad	Beneficiarios	Monto (Q)
1	BONO FAMILIA	N/A	1,900	Q 4,232,750.00

PROYECCIÓN 2024 PROGRAMA SOCIAL "BECA SOCIAL"				
No.	Producto público	Comunidad	Beneficiarios	
1	BECA EDUCACIÓN MEDIA	N/A	4	

San José del Golfo, Guatemala

No.	Producto Público	
1	Atención de consultas relacionadas al uso del Sistema de Contabilidad Integrada de Gobiernos Locales -SICOIN GL- y del Sistema Servicios GL, por los medios disponibles, sea vía telefónica, correo electrónico, mesa de ayuda y en Oficinas Regionales de Atención Municipal, que han sido realizadas por los empleados municipales con los siguientes perfiles:	
	<p>SICOIN GL</p> <ul style="list-style-type: none"> - Director AFIM - Encargado de Contabilidad - Encargado de Presupuesto - Encargado de Tesorería - Encargado de Planes - Encargado de Contratos - Gestión de Ingresos - Gestión Presupuestaria - Gestión de Préstamos y donaciones - Alcalde - Asesor Municipal - Creación de Unidad Solicitante, entre otros 	<p>Servicios GL</p> <ul style="list-style-type: none"> - Administración Municipal - Gestor Documento de Cobro - Gestor Municipal - Nuevo Cajero General - Nuevo Cajero Receptor - Nuevo Gerente de Agua - Nuevo Gerente de Arbitrios - Nuevo Gestor de IUSI - Perfil Cajero General PMT - Perfil Gestión PMT - Registro Lecturas de Agua - Solicitud Cuenta Corriente Anual, entre otros.

San José del Golfo, Guatemala

No.	Producto Público		
2	<p>Realización de eventos de capacitación de acuerdo a necesidades identificadas en la municipalidad con los temas indicados a continuación:</p> <table border="1" data-bbox="177 444 1889 968"> <tr> <td data-bbox="177 444 1045 968"> <ul style="list-style-type: none"> a) Cierre contable y apertura de ejercicio fiscal 2023 (Inicialización de Saldos) b) Generalidades presupuestarias c) Actualizaciones al MAFIM- 2a. Edición d) Revisión y Análisis de Reportes de Gestión y Ejecución Presupuestaria e) Módulo del IUSI en Servicios GL f) Módulo de Arbitrios en Servicios GL g) Planificación y Formulación Presupuestaria enfocado a GpR -SICOIN GL- h) Planificación (Facebook live) i) Planificación y Presupuesto por Resultados </td> <td data-bbox="1045 444 1889 968"> <ul style="list-style-type: none"> j) Módulo de Caja -Servicios GL- k) Uso del Sistema Soporte GL l) Reportes Financieros m) Préstamos, Donaciones y Convenios n) Módulo de Agua en Servicios GL o) Errores más comunes que se generan al elaborar un Presupuesto p) Módulo de Contratos q) Formulación Presupuestaria de Ingresos y egresos (Facebook live) r) Procesamiento Electrónico de Medios de Pago, entre otros. </td> </tr> </table>	<ul style="list-style-type: none"> a) Cierre contable y apertura de ejercicio fiscal 2023 (Inicialización de Saldos) b) Generalidades presupuestarias c) Actualizaciones al MAFIM- 2a. Edición d) Revisión y Análisis de Reportes de Gestión y Ejecución Presupuestaria e) Módulo del IUSI en Servicios GL f) Módulo de Arbitrios en Servicios GL g) Planificación y Formulación Presupuestaria enfocado a GpR -SICOIN GL- h) Planificación (Facebook live) i) Planificación y Presupuesto por Resultados 	<ul style="list-style-type: none"> j) Módulo de Caja -Servicios GL- k) Uso del Sistema Soporte GL l) Reportes Financieros m) Préstamos, Donaciones y Convenios n) Módulo de Agua en Servicios GL o) Errores más comunes que se generan al elaborar un Presupuesto p) Módulo de Contratos q) Formulación Presupuestaria de Ingresos y egresos (Facebook live) r) Procesamiento Electrónico de Medios de Pago, entre otros.
<ul style="list-style-type: none"> a) Cierre contable y apertura de ejercicio fiscal 2023 (Inicialización de Saldos) b) Generalidades presupuestarias c) Actualizaciones al MAFIM- 2a. Edición d) Revisión y Análisis de Reportes de Gestión y Ejecución Presupuestaria e) Módulo del IUSI en Servicios GL f) Módulo de Arbitrios en Servicios GL g) Planificación y Formulación Presupuestaria enfocado a GpR -SICOIN GL- h) Planificación (Facebook live) i) Planificación y Presupuesto por Resultados 	<ul style="list-style-type: none"> j) Módulo de Caja -Servicios GL- k) Uso del Sistema Soporte GL l) Reportes Financieros m) Préstamos, Donaciones y Convenios n) Módulo de Agua en Servicios GL o) Errores más comunes que se generan al elaborar un Presupuesto p) Módulo de Contratos q) Formulación Presupuestaria de Ingresos y egresos (Facebook live) r) Procesamiento Electrónico de Medios de Pago, entre otros. 		
3	<p>Capacitación en temas relacionados a las finanzas municipales, análisis e interpretación de indicadores financieros, según las siguientes metodologías:</p> <ul style="list-style-type: none"> a) Índice Consolidado Financiero Municipal -ICFM-. b) Ficha de seguimiento del -ICFM- e Informe -ICFM- año finalizado. c) Diagnóstico para el Fortalecimiento de las Finanzas Municipales. 		
4	<p>Elaboración y actualización de Guías de Usuario del Sistema de Contabilidad Integrada de Gobiernos Locales -SICOIN GL- y del Sistema Servicios GL las cuales se encuentran disponibles en el Portal de Gobiernos Locales en el siguiente enlace: https://portalgl.minfin.gob.gt seleccionando las opciones "Biblioteca Virtual", "Guías y Manuales", "Guías Sicoin gl", "Guías Servicios GL", entre otras.</p>		

San José del Golfo, Guatemala

No.	Producto Público
5	<p>Manual de Administración Financiera Integrada Municipal -MAFIM- (Segunda Edición) el cual contiene la actualización de normas, procedimientos técnicos, administrativos y financieros que fortalecen los procesos de la gestión financiera municipal, favorece el control interno, la administración y el uso eficiente y eficaz de los recursos públicos, contribuyendo a la transparencia del gasto y la rendición de cuentas, éste se encuentra disponible en el Portal de Gobiernos Locales en el siguiente enlace: https://portalgl.minfin.gob.gt seleccionando las opciones "Biblioteca Virtual", "Guías y Manuales", "Manuales", "Manual de Administración Financiera Integrada Municipal (2a. Edición) 2022".</p>
6	<p>Tablero de Resultados del índice Consolidado Financiero Municipal -ICFM- el cual es un instrumento de análisis, monitoreo y evaluación que permite a través de indicadores financieros según la metodología, conocer las fortalezas y áreas de oportunidad de la gestión financiera municipal, útil para la toma de decisiones de las autoridades y funcionarios municipales, éste se encuentra disponible en el Portal de Gobiernos Locales en el siguiente enlace: https://portalgl.minfin.gob.gt seleccionando las opciones "Indicadores" y luego "ICFM".</p>
7	<p>Ficha de Seguimiento a la Gestión Financiera Municipal en la cual se pueden visualizar los resultados de la gestión financiera de los últimos dos años para realizar análisis comparativo y el seguimiento durante el ejercicio fiscal vigente de manera mensual, permitiendo a las autoridades y funcionarios municipales identificar fortalezas y oportunidades de mejora que orienten la labor para establecer estrategias de fortalecimiento financiero municipal; asimismo se pone a disposición el Informe ICFM año finalizado, el cual muestra el análisis general de los resultados de la gestión financiera del ejercicio fiscal finalizado. Ambos instrumentos se encuentran disponibles dentro del Sistema de Contabilidad Integrada de Gobiernos Locales -SICOINGL- en la siguiente ruta: "Ejecución", "Reportes Financieros", "Ficha de Seguimiento Municipal", "Informe ICFM año finalizado".</p>
8	<p>Tablero que muestra la ejecución presupuestaria de la municipalidad desde la perspectiva de los Objetivos de Desarrollo Sostenible -ODS-, Ejes del Plan Nacional de Desarrollo, Prioridades Nacionales, Metas Estratégicas de Desarrollo y Resultados Estratégicos, los cuales se pueden consultar desde el Portal de Gobiernos Locales en el siguiente enlace: https://portalgl.minfin.gob.gt seleccionando las opciones "Indicadores" y luego "Objetivos de Desarrollo Sostenible".</p>

San José del Golfo, Guatemala

No.	Producto Público	
9	Implementación de las siguientes herramientas informáticas y metodologías:	
	a) Sistema de Contabilidad Integrada de Gobiernos Locales -SICOIN GL-	X Implementada
	b) Sistema Servicios GL	X Implementada
	c) Aplicación (APP) Móvil para Toma de Lecturas de Agua	Por implementar
	d) Generación de Boleto de Ornato Masivo	Por implementar
	e) Metodología del Índice Consolidado Financiero Municipal -ICFM-	X Implementada
	f) Metodología "Diagnóstico para el Fortalecimiento de las Finanzas Municipales"	Por implementar
	g) Metodología "Gestión por Resultados"	X Implementada
	h) Cobro de servicios municipales con tarjeta de crédito y débito	Por implementar
	i) Cobro de servicios municipales a través de BANCAMUNI	Por implementar
	j) Cuenta Única del Tesoro Municipal -CUT-	X Implementada

San José del Golfo, Guatemala

Año	No.	Producto público	Beneficiarios	Monto (Q)
2020	1	Programa del Aporte Económico del Adulto Mayor (Activos)	137	Q540,000.00
2020	2	Programa del Aporte Económico del Adulto Mayor (Nuevos Beneficiarios)	39	N/A
2021	3	Programa del Aporte Económico del Adulto Mayor (Activos)	129	Q592,800.00
2021	4	Programa del Aporte Económico del Adulto Mayor (Nuevos Beneficiarios)	1	N/A
2022	5	Programa del Aporte Económico del Adulto Mayor (Activos)	164	Q738,600.00
2022	6	Programa del Aporte Económico del Adulto Mayor (Nuevos Beneficiarios)	45	N/A
2023	7	Programa del Aporte Económico del Adulto Mayor (Activos)	274	Q761,000.00
2023	8	Programa del Aporte Económico del Adulto Mayor (Nuevos Beneficiarios)	122	N/A

No.	Producto público	Comunidad	Aportes	Monto (Q)
1	Programa del Aporte Económico del Adulto Mayor	San José del Golfo	5,855	Q2,632,400.00

San José del Golfo, Guatemala

No.	Producto público	Comunidad	Beneficiarios	Monto (Q)
1	El Alcalde solicita seguimiento al Proyecto la PUYA. Se está avanzando en la consulta en atención a lo ordenado por la C.C. Ya se tiene la traducción de la sentencia en idioma Cakchiquel. El MEM se encuentra a la espera de la designación de los representantes titulares y suplentes de la institución representativa indígena. El 20/12/2022 el MEM recibió la designación de los representantes de la población indígena de San José del Golfo y San Pedro Ayampuc, para participar en el proceso de consulta, el cual se encuentra en análisis técnico y legal para su aceptación oficial. Se han llevado a cabo 8 encuentros con los representantes de los pueblos maya kakchiquel y pueblo xinka, así como con las instituciones designadas en la sentencia de mérito. Preliminarmente se tiene como fecha de inicio a la preconsulta, el 8 de octubre de 2023.	San Pedro Ayampuc y San José del Golfo. Guatemala	77,000	Q1,052,298.00
2	Plan Centinela verificación de calidad y cantidad en estaciones de servicio, plantas y depósitos de almacenamiento y expendios de GLP en cilindros 1 Supervisión técnica de calidad y cantidad en estaciones de servicio, por personal Delegado de la DGH, durante el período 2020-agosto 2023	San José Del Golfo	toda la población	Q1,656.81
		TOTAL	77,000	Q1,053,954.81

San José del Golfo, Guatemala

No,	Producto público	Comunidad	Beneficiarios	Monto (Q)
1	B-002-2020 BACHEO DE LA RED VIAL PAVIMENTADA	Chinautla. Chuarrancho, Guatemala. MULTIMUNICIPAL GUATEMALA. Palencia. San José del Golfo, San Pedro Ayampuc. Santa Catarina Pinula	2,216,843	Q 6,347,917.39
2	B-019-2022 - BACHEO DE LA RED VIAL PAVIMENTADA	Chinautla. Chuarrancho, Guatemala. MULTIMUNICIPAL GUATEMALA. San José del Golfo, San Pedro Ayampuc	2,040,012	Q 5,139,170.00
3	L-006-2020 LIMPIEZA DEL DERECHO DE VÍA	Guatemala. MULTIMUNICIPAL GUATEMALA. Palencia. San José del Golfo	1,001,594	Q 1,039,207.50
4	L-050-2022 - LIMPIEZA DEL DERECHO DE VÍA	Guatemala. MULTIMUNICIPAL GUATEMALA. San José del Golfo	930,621	Q 1,204,882.00
5	T-001-2022-MANTENIMIENTO RUTINARIO TERRACERÍA	Mixco, MULTIMUNICIPAL GUATEMALA. San José del Golfo, San Juan Sacatepéquez. San Pedro Ayampuc. San Raimundo, Villa Canales	936,794	Q 4,276,681.00
6	T-001-2020-MANTENIMIENTO RUTINARIO TERRACERÍA	MULTIMUNICIPAL GUATEMALA. San José del Golfo, San José Pinula	87,073	Q 9,525,000.00

LIBRO DE
15 DE
SEPTIEMBRE
DE 1821

San José del Golfo, Guatemala

Año	No,	Producto público	Comunidad	Beneficiarios	Monto (Q)
2020	1	Licencias Ambientales Públicas	San José del Golfo	6,143	N/A
2020	2	Licencias Ambientales Privadas	San José del Golfo	6,143	N/A
2020	3	Licencias de Importación y Exportación de Sustancias. Productos y Equipos Controlados por el MARN	San José del Golfo	6,143	N/A
2020	4	Instrumentos Ambientales Públicos	San José del Golfo	6,143	Q28,246,148.00
2020	5	Instrumentos Ambientales Privados	San José del Golfo	6,143	N/A
2020	6	Dictámenes Técnicos de Instrumentos Ambientales Públicos	San José del Golfo	6,143	N/A
2020	7	Dictámenes Técnicos de Instrumentos Ambientales Privados	San José del Golfo	6,143	N/A
2020	8	Inspecciones Ambientales	San José del Golfo	6,143	N/A
2020	9	Auditorias Ambientales	San José del Golfo	6,143	N/A
2020	10	Monitoreos Ambientales	San José del Golfo	6,143	N/A

San José del Golfo, Guatemala

Año	No,	Producto público	Comunidad	Beneficiarios	Monto (Q)
2021	11	Licencias Ambientales Públicas	San José del Golfo	6,143	N/A
2021	12	Licencias Ambientales Privadas	San José del Golfo	6,143	N/A
2021	13	Licencias de Importación y Exportación de Sustancias. Productos y Equipos Controlados por el MARN	San José del Golfo	6,143	N/A
2021	14	Instrumentos Ambientales Públicos	San José del Golfo	6,143	Q9,443,508.00
2021	15	Instrumentos Ambientales Privados	San José del Golfo	6,143	N/A
2021	16	Dictámenes Técnicos de Instrumentos Ambientales Públicos	San José del Golfo	6,143	N/A
2021	17	Dictámenes Técnicos de Instrumentos Ambientales Privados	San José del Golfo	6,143	N/A
2021	18	Inspecciones Ambientales	San José del Golfo	6,143	N/A
2021	19	Auditorias Ambientales	San José del Golfo	6,143	N/A
2021	20	Monitoreos Ambientales	San José del Golfo	6,143	N/A

San José del Golfo, Guatemala

Año	No,	Producto público	Comunidad	Beneficiarios	Monto (Q)
2022	21	Licencias Ambientales Públicas	San José del Golfo	6,143	N/A
2022	22	Licencias Ambientales Privadas	San José del Golfo	6,143	N/A
2022	23	Licencias de Importación y Exportación de Sustancias. Productos y Equipos Controlados por el MARN	San José del Golfo	6,143	N/A
2022	24	Instrumentos Ambientales Públicos	San José del Golfo	6,143	Q27,643,374.00
2022	25	Instrumentos Ambientales Privados	San José del Golfo	6,143	N/A
2022	26	Dictámenes Técnicos de Instrumentos Ambientales Públicos	San José del Golfo	6,143	N/A
2022	27	Dictámenes Técnicos de Instrumentos Ambientales Privados	San José del Golfo	6,143	N/A
2022	28	Inspecciones Ambientales	San José del Golfo	6,143	N/A
2022	29	Auditorias Ambientales	San José del Golfo	6,143	N/A
2022	30	Monitoreos Ambientales	San José del Golfo	6,143	N/A

San José del Golfo, Guatemala

Año	No,	Producto público	Comunidad	Beneficiarios	Monto (Q)
2023	31	Licencias Ambientales Públicas	San José del Golfo	6,143	N/A
2023	32	Licencias Ambientales Privadas	San José del Golfo	6,143	N/A
2023	33	Licencias de Importación y Exportación de Sustancias. Productos y Equipos Controlados por el MARN	San José del Golfo	6,143	N/A
2023	34	Instrumentos Ambientales Públicos	San José del Golfo	6,143	Q26,810,587.00
2023	35	Instrumentos Ambientales Privados	San José del Golfo	6,143	N/A
2023	36	Dictámenes Técnicos de Instrumentos Ambientales Públicos	San José del Golfo	6,143	N/A
2023	37	Dictámenes Técnicos de Instrumentos Ambientales Privados	San José del Golfo	6,143	N/A
2023	38	Inspecciones Ambientales	San José del Golfo	6,143	N/A
2023	39	Auditorias Ambientales	San José del Golfo	6,143	N/A
2023	40	Monitoreos Ambientales	San José del Golfo	6,143	N/A

San José del Golfo, Guatemala

Año	No.	Producto público	Comunidad	Beneficiarios	Monto (Q)
2020	1	Asistencia y dotación de alimentos	N/A	82	Q 26,691.00
	2	Regulación del patrimonio productivo agropecuario	N/A	587	Q 26,923.97
2021	1	Asistencia y dotación de alimentos	N/A	18	Q 7,465.32
	2	Regulación del patrimonio productivo agropecuario	N/A	433	Q 31,606.72
	3	Seguro agropecuario / agrícola catastrófico	N/A	7	Q 3,796.13
2022	1	Asistencia y dotación de alimentos	N/A	967	Q 372,295.00
	2	Entrega de estipendios para el establecimiento de huertos familiares, para reactivación de unidades productivas; y para conservación de suelos y agua	N/A	56	Q 56,000.00
	3	Regulación del patrimonio productivo agropecuario	N/A	454	Q 55,555.45
	4	Seguro agropecuario / agrícola catastrófico	N/A	27	Q 14,587.78
2023	1	Asistencia y dotación de alimentos	N/A	1,223	Q 275,175.00
	2	Regulación del patrimonio productivo agropecuario	N/A	478	Q 54,828.14
	3	Seguro agropecuario / agrícola catastrófico	N/A	33	Q 17,485.00
TOTAL				4,365	Q942,409.50

San José El Golfo Guatemala

Dirección General del Deporte y la Recreación

Año	No.	Producto público	Comunidad	Beneficiarios	Monto (Q)
2021	1	000-030 Festivales deportivos, recreativos y otros eventos de carácter especial, realizados para promover el acceso a la actividad física y la recreación	San José El Golfo	N/I	N/A
2022	2	000-025 Mujeres beneficiadas con acceso a actividades físicas, recreativas y de sensibilización para la prevención de la violencia	San José El Golfo	900	N/A
2022	3	000-027 Personas que reciben implementos para actividades físicas, deportivas y de recreación física en su tiempo libre	San José El Golfo	504	N/A
2022	4	000-030 Festivales deportivos, recreativos y otros eventos de carácter especial, realizados para promover el acceso a la actividad física y la recreación	San José El Golfo	N/I	N/A

Dirección General de las Artes

Año	No.	Producto público	Comunidad	Beneficiarios	Monto (Q)
2020	1	Artistas apoyados en la Iniciativa Apoyarte 2020	San José del Golfo	2	Q6,000.00

San José El Golfo Guatemala

No.	Producto público	Comunidad	Beneficiarios	Monto (Q)
1	Patrullajes policiales a pie	San José del Golfo	8,502 personas	Q 46,591.64
2	Patrullajes policiales en vehículos	San José del Golfo	8,502 personas	Q 18,898.89
3	Patrullajes policiales en motocicletas	San José del Golfo	8,502 personas	Q 7,069.77
4	Patrullajes policiales en bicicletas	San José del Golfo	8,502 personas	Q 257.36
5	Atención a personas agredidas	San José del Golfo	8,502 personas	Q 52,321.45
6	Patrullajes policiales	San José del Golfo	8,502 personas	Q 62,223.94
7	Operativos policiales	San José del Golfo	8,502 personas	Q 61,472.71
8	Patrullajes policiales en mercados	San José del Golfo	8,502 personas	Q 8,632.56
9	Patrullajes policiales en protección a la naturaleza	San José del Golfo	8,502 personas	Q 8,583.31

San José El Golfo Guatemala

No.	Producto público	Comunidad	Beneficiarios	Monto (Q)
10	Operativos policiales en protección a la naturaleza	San José del Golfo	8,502 personas	Q 1,301.07
11	Seguridad a personalidades, edificios y entidades	San José del Golfo	8,502 personas	Q 11,707.66
12	Servicios policiales para mantener y resguardar el orden público	San José del Golfo	8,502 personas	Q 12,250.82
13	Operativos policiales especializados para el control de homicidios	San José del Golfo	8,502 personas	Q 61,280.58
14	Patrullajes policiales motorizados en áreas focalizadas para la reducción de homicidios	San José del Golfo	8,502 personas	Q 29,264.90
15	Atención a mujeres víctimas de violencia con asesoría y acompañamiento policial	San José del Golfo	8,502 personas	Q 35.99
16	Asesoría y acompañamiento policial a mujeres víctimas de violencia	San José del Golfo	8,502 personas	Q 4,830.01
17	Operativos policiales para el control del expendio y consumo de bebidas alcohólicas, fermentadas o destiladas	San José del Golfo	8,502 personas	Q 975.19
18	Puestos policiales fijos para la prevención de extorsiones	San José del Golfo	8,502 personas	Q 45.65
19	Atención de denuncias recibidas por extorsión	San José del Golfo	8,502 personas	Q 48.25

San José del Golfo, Guatemala

No.	Producto público	Comunidad	Beneficiarios	Monto (Q)
1	Operaciones Terrestres*	San José del Golfo	3,639,725	Q439,180,631.63
2	Operaciones aéreas*	San José del Golfo	3,639,725	Q39,664,183.41
3	Acciones de Prevención, contención y respuesta ante Covid-19*	San José del Golfo	959,835	Q125,121,666.52
4	Operaciones Terrestres*	San José del Golfo	3,639,725	Q 403,595,410.00
5	Operaciones aéreas*	San José del Golfo	3,639,725	Q 5,655,370.00
6	Acciones de Prevención, contención y respuesta ante Covid-19*	San José del Golfo	959,835	Q 94,768,263.48
7	Operación de Protección ambiental	San José del Golfo	8,502	Q70,050.00
8	Actividades de Protección ambiental	San José del Golfo	19,814	Q 67,500.00

*Datos a nivel departamental

San José El Golfo Guatemala

No.	Producto público	Comunidad	Beneficiarios	Monto (Q)
1	Oficina Municipal de Seguridad Alimentaria y Nutricional -OMSAN-	Municipio de San José del Golfo	Toda la población del municipio de Guatemala, priorizando a los casos detectados con desnutrición crónica, desnutrición aguda moderada y severa, familias en InSAN	N/A
2	Entregas InSAN	comunidades de Puente La Barranquilla, San Antonio El Ángel, La Ceiba, Pontezuelas, Joya de los Terneros, Copante, Quebrada de Agua, Loma Tendida, Encuentro Navajas, La Choleña, La Familia, El Caulote, Garibaldi	1,973	N/A
3	Feria en conmemoración al Día del la Juventud	CADER de Joya de los terneros, Pontezuelas, Nance Dulce,	80	N/A
4	Implementación de Oficinas Municipales de Seguridad Alimentaria y Nutricional OMSAN en 5 municipios (Amatitlán, Palencia, San Juan Sacatepéquez, Guatemala y San José del Golfo)	Todas las comunidades del Municipio	Toda la Población de los municipios *	N/A

San José El Golfo Guatemala

No.	Producto público	Comunidad	Beneficiarios	Monto (Q)
5	Gestión de Asistencia Alimentaria para atención de familias en riesgo a InSAN de municipios del departamento de Guatemala	127 comunidades	31,118 familias *	N/A

*La cantidad de beneficiarios corresponde a nivel departamental.

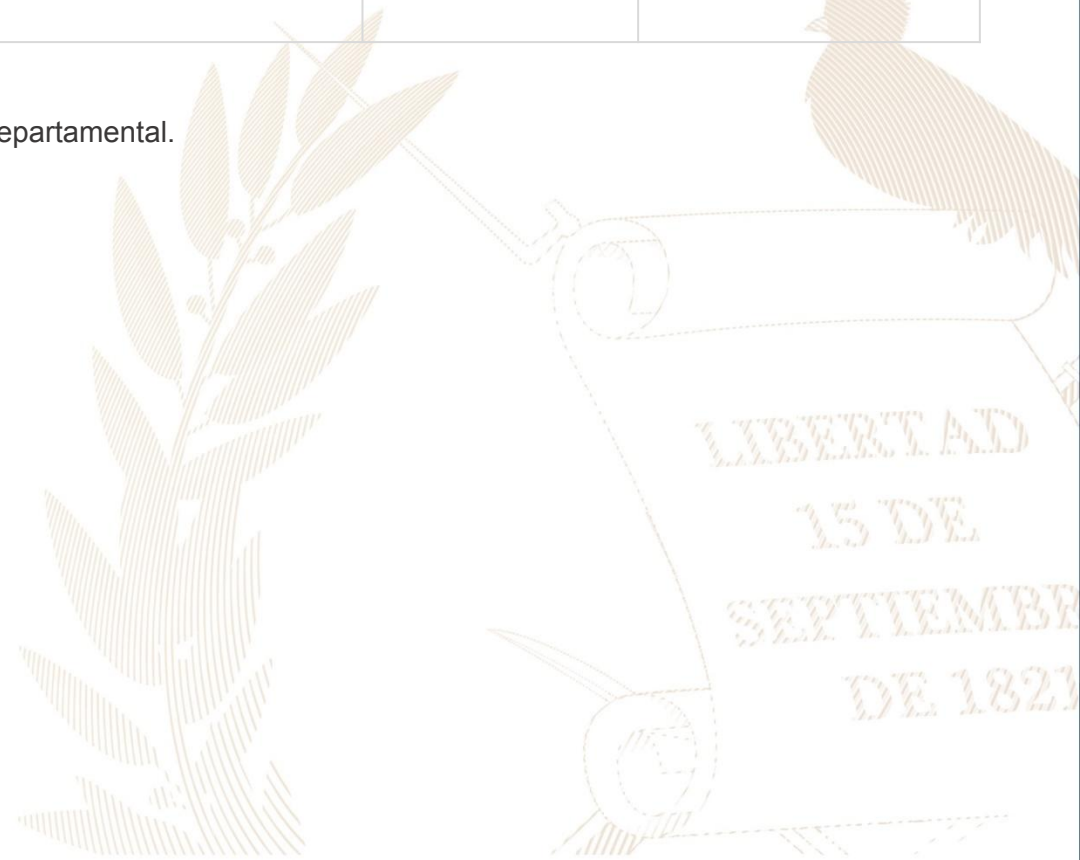

San José del Golfo, Guatemala

Inversiones de Consejos de Desarrollo Departamental

Ejercicio fiscal 2020

No.	SNIP	Producto público	Comunidad	Beneficiarios	Monto (Q)
1	137508	INSTALACIONES DEPORTIVAS Y RECREATIVAS	ALDEA LOMA TENDIDA	563	Q3,153.54
2	187712	POZO (S)	CABECERA MUNICIPAL	2,613	Q270,536.17
3	204101	INSTITUTO BASICO	CABECERA MUNICIPAL	4,125	Q2,614,745.16
4	243904	ESCUELA PRIMARIA	ALDEA LA CHOLEÑA	1,200	Q1,511,126.13
5	243910	POZO (S)	ALDEA JOYA DE LOS TERNEROS	1,200	Q2,343,813.00
6	243911	POZO (S)	ALDEA EL CAULOTE	2,500	Q2,150,000.00
		TOTAL		12,201	Q8,893,374.00

San José del Golfo, Guatemala

Ejercicio fiscal 2021

No.	SNIP	Producto público	Comunidad	Beneficiarios	Monto (Q)
1	204101	INSTITUTO BASICO	CABECERA MUNICIPAL	4,125	Q807,812.77
2	137508	INSTALACIONES DEPORTIVAS Y RECREATIVAS Y CIRCULACIÓN (CAMPO DE FÚTBOL)	ALDEA LOMA TENDIDA	563	Q3,153.54
3	243904	ESCUELA PRIMARIA	ALDEA LA CHOLEÑA	1,200	Q904,862.33
4	243910	POZO (S)	ALDEA JOYA DE LOS TERNEROS	1,200	Q611,500.81
5	243911	POZO (S)	ALDEA EL CAULOTE	2,500	Q420,540.00
6	260105	CALLE	ALDEA LOMA TENDIDA	792	Q1,800,000.00
7	260100	CALLE	ALDEA LA CHOLEÑA	1,558	Q1,833,879.00
8	276561	POZO (S)	CABECERA MUNICIPAL	2,932	Q2,511,625.55
		TOTAL		14,870	Q8,893,374.00

San José del Golfo, Guatemala

Ejercicio fiscal 2022

No.	SNIP	Producto público	Comunidad	Beneficiarios	Monto (Q)
1	276561	POZO (S)	CABECERA MUNICIPAL	2,401	Q504,628.14
2	294508	AGUA POTABLE	CABECERA MUNICIPAL	2,596	Q2,712,642.86
3	262750	CALLE	ALDEA EL COPANTE	580	Q1,798,000.00
4	294506	POZO (S)	CASERIO EL PIÑAL	650	Q2,500,000.00
5	294509	ALCANTARILLADO, DRENAJE PLUVIAL Y SANITARIO	CASERIO AGUA ZARCA	2,850	Q2,750,000.00
6	294510	ALCANTARILLADO SANITARIO	ALDEA LA CHOLEÑA	1,800	Q900,000.00
		TOTAL		10,877	Q11,165,271.00

San José del Golfo, Guatemala

Ejercicio fiscal 2023

No.	SNIP	Producto público	Comunidad	Beneficiarios	Monto (Q)
1	298412	POZO (S)	CABECERA MUNICIPAL	725	Q2,400,000.00
2	298413	POZO (S)	CABECERA MUNICIPAL	650	Q3,100,000.00
3	298414	CALLE	ALDEA ENCUENTRO DE NAVAJAS	130	Q2,200,000.00
4	299348	ESCUELA PRIMARIA	ALDEA QUEBRADA DE AGUA	0	Q678,559.00
5	299995	ALCANTARILLADO SANITARIO	CABECERA MUNICIPAL	75	Q175,000.00
6	300002	ALCANTARILLADO SANITARIO	CABECERA MUNICIPAL	125	Q460,000.00
7	300066	AGUA POTABLE	CABECERA MUNICIPAL	400	Q440,000.00
8	294509	ALCANTARILLADO DRENAJE PLUVIAL	CASERIO AGUA ZARCA	2,850	Q2,750,000.00
		TOTAL		4,955	Q12,203,559.00

San José del Golfo, Guatemala

Ejercicio fiscal 2024

No.	SNIP	Producto público	Comunidad	Beneficiarios	Monto (Q)
1	313608	AGUA POTABLE	ALDEA PONTEZUELAS	250	Q900,000.00
2	313613	AGUA POTABLE	SECTOR EL CAMPO, ALDEA EL CAULOTE	250	Q900,000.00
3	313617	AGUA POTABLE	LOTIFICACION LA FAMILIA. ALDEA LA CHOLEÑA	275	Q1,100,000.00
4	313618	AGUA POTABLE	ZONA 3 CABECERA MUNICIPAL	800	Q1,600,000.00
5	313620	ALCANTARILLADO SANITARIO	SECTOR LOS COCHES. CABECERA MUNICIPAL	1,500	Q3,395,540.00
6	315138	ALCANTARILLADO SANITARIO	LOTIFICACION LA FAMILIA. ALDEA LA CHOLEÑA	500	Q500,000.00
7	315140	ALCANTARILLADO SANITARIO	CABECERA MUNICIPAL	1,500	Q3,800,000.00
8	313610	ALCANTARILLADO SANITARIO	ALDEA GARIBALDI	1,200	Q1,919,196.00
		TOTAL		6,275	Q14,114,736.00

San José Pinula, Guatemala

Año	No.	Producto público	Comunidad	Beneficiarios	Monto (Q)
2020 - 2022	1	PERSONAS BENEFICIADAS CON CAPACITACIÓN NO CERTIFICABLE	SAN JOSÉ PINULA	859	N/A
2023	2	PERSONAS BENEFICIADAS CON CAPACITACIÓN NO CERTIFICABLE	SAN JOSÉ PINULA	182	N/A
			TOTAL GENERAL	1,041	
2020 - 2022	1	PERSONAS BENEFICIADAS CON CERTIFICACIÓN LABORAL	SAN JOSÉ PINULA	4	N/A
			TOTAL GENERAL	4	
2020 - 2022	1	EMPRESAS BENEFICIADAS CON ASISTENCIA TÉCNICA	SAN JOSÉ PINULA	5	N/A
2023	2	EMPRESAS BENEFICIADAS CON ASISTENCIA TÉCNICA	SAN JOSÉ PINULA	2	N/A
			TOTAL GENERAL	7	

San José del Golfo, Guatemala

No.	Producto público	Comunidad	Beneficiarios	Monto (Q)
1	Cursos de capacitación	San José del Golfo	3	Q 106.92

San José Del Golfo, Guatemala

Año	No.	Producto público	Comunidad	Beneficiarios	Monto (Q)
2022	1	Asistencia técnica "Política Municipal para el Mejoramiento de la Generación y Recaudación de Ingresos Propios"	San José del Golfo	Gobierno municipal	Q2,250.00



San José del Golfo, Guatemala

Año	No,	Producto público	Comunidad	Hect, Afec,	Beneficiarios	Monto (Q)	
2020	1	Incendios Forestales y No Forestales Atendidos	Finca Estanzuela	23,43	N/I	Q 9,882,225.10	**
	2		Finca Estanzuela	40,71	N/I		
	3		Aldea Agua Zarca	N/I	N/I		
2021	1	Incendios Forestales y No Forestales Atendidos	Finca Estanzuela	1.2	N/I	Q 8,405,144.71	**
	2		El Astillero	1	N/I		
	3		Finca Estanzuela	20	N/I		
	4		Finca Estanzuela	20	N/I		
	1	Instancias Municipales de Reducción de Riesgo de Desastres	San José del Golfo	N/I	N/I	Q 1,840,592.46	**
2022	1	Incendios Forestales y No Forestales Atendidos	Colonia San Carlos	40	N/I	Q 9,330,624.02	**
	2		Lado norte	8	N/I		
	3		Ruta principal ingreso a San José del Golfo y faldas de cerro	15	N/I		
	4		Finca El Espinal	15	N/I		
	5		N/I	30	N/I		
	6		Calle Principal Sector La Virgen	2	N/I		
	7		Ladera parte inferior con dirección a la Municipalidad	5	N/I		

San José del Golfo, Guatemala

Año	No,	Producto público	Comunidad	Hect, Afec,	Beneficiarios	Monto (Q)	
2023	1	Incendios Forestales y No Forestales Atendidos	Finca Estanzuela	84	N/I	Q 5,607,818.70	**
	2		Finca Estanzuela	3	N/I		
	3		Finca Estanzuela. Área de precursores	4	N/I		
	4		Ingreso a finca la Estanzuela	14	N/I		
	1	Coordinadoras Municipales para la Reducción de Desastres	San José del Golfo	N/I	15	Q1,001,341.95	**

** **NOTA:** El monto consignado representa lo ejecutado en forma global para el ejercicio fiscal indicado

Alejandro Eduardo Giammattei Falla
Señor Presidente de la República

**Secretaría de Coordinación
Ejecutiva de la Presidencia**

Álvaro Leonel Díaz Velásquez
Secretario de Coordinación Ejecutiva

Danilo José Soto Castañeda
Subsecretario de Coordinación Ejecutiva

Victor Hugo Paiz Gómez
Subsecretario para la Descentralización

Leonel Eduardo Girón Véliz
Director del Sistema de Consejos de Desarrollo

Luis Eduardo Orozco Orellana
Director General para la Descentralización

Jonathan Arnulfo Del Cid López
Director de Informática

Jesús Felipe Polanco Tello
Director Técnico de Operaciones

Luis Alfonso Rodas Guzmán
Director de Planificación

Jennifer Cristina García Marroquín
Directora de Comunicación social

Luz Azucena Mendoza Cajbón
Directora Administrativa Financiera

María José Sánchez Mejía
Directora de Asesoría Jurídica

Alberto Emmanuel Soto de León
Director de Auditoría Interna

Isis Ana Graciela Serrano Lemus
Asesoría Técnica

Saúl Nehemías Obando Mejía
Dirección Técnica de Operaciones

David Roberto Barrera Valenzuela
Dirección Técnica de Operaciones

Autorizado

Alejandro Eduardo Giammattei Falla
Señor Presidente de la República

Álvaro Leonel Díaz Velásquez
Secretario de Coordinación Ejecutiva de la Presidencia

Elaborado

Despacho
Secretaría de Coordinación Ejecutiva de la Presidencia

Subsecretaría de Coordinación Ejecutiva
Secretaría de Coordinación Ejecutiva de la Presidencia

Revisado

Dirección del Sistema de Consejos de Desarrollo
Dirección Técnica de Operaciones
Dirección de Descentralización

Diseño y diagramación

Dirección de Comunicación Social

340 municipios
fuertes,
hacen un Estado fuerte!

ACCESO A INFORMACIÓN DIGITAL



<https://scep.gob.gt/carta-de-navegacion-municipal/>