



# Carta de navegación Municipal

## MUNICIPALIDAD DE SAN JOSÉ POAQUIL, CHIMALTENANGO



GOBIERNO de GUATEMALA  
DR. ALEJANDRO GIAMMATTEI

MINISTERIO DE SERVICIOS PÚBLICOS



GOBIERNO de GUATEMALA  
DR. ALEJANDRO GIAMMATTEI

MINISTERIO DE TRABAJO Y PREVISIÓN SOCIAL



GOBIERNO de GUATEMALA  
DR. ALEJANDRO GIAMMATTEI

MINISTERIO DE CULTURA Y DEPORTE



GOBIERNO de GUATEMALA  
DR. ALEJANDRO GIAMMATTEI

MINISTERIO DE AMBIENTE Y RECURSOS NATURALES



GOBIERNO de GUATEMALA  
DR. ALEJANDRO GIAMMATTEI

MINISTERIO DE SALUD PÚBLICA Y ASISTENCIA SOCIAL



GOBIERNO de GUATEMALA  
DR. ALEJANDRO GIAMMATTEI

MINISTERIO DE AGRICULTURA, GANADERÍA Y ALIMENTACIÓN



GOBIERNO de GUATEMALA  
DR. ALEJANDRO GIAMMATTEI

MINISTERIO DE COOPERACIÓN



GOBIERNO de GUATEMALA  
DR. ALEJANDRO GIAMMATTEI

MINISTERIO DE EDUCACIÓN



GOBIERNO de GUATEMALA  
DR. ALEJANDRO GIAMMATTEI

SECRETARÍA DE SEGURIDAD ALIMENTARIA Y NUTRICIONAL DE LA PRESIDENCIA DE LA REPÚBLICA



GOBIERNO de GUATEMALA  
DR. ALEJANDRO GIAMMATTEI

SECRETARÍA PRESIDENCIAL DE LA VELOCIDAD



GOBIERNO de GUATEMALA  
DR. ALEJANDRO GIAMMATTEI

COMISIÓN PRESIDENCIAL DE ASUNTOS MUNICIPALES



Instituto Guatemalteco de Turismo



Secretaría de Planificación y Programación de la Política Económica



## Estimados Alcaldes y Alcaldesas:

Me dirijo a ustedes con un mensaje de profundo compromiso y gratitud en este importante momento de transición de gobierno. Como Presidente de la República de Guatemala, identificado plenamente con el municipalismo y la necesidad de fortalecer el poder local, es mi deber informarles sobre los alcances y resultados a nivel local y nacional, y cómo orientar de mejor manera los retos del desarrollo en las 340 municipalidades del país.

En este sentido, deseo resaltar el análisis exhaustivo realizado por la Secretaría de Coordinación Ejecutiva de la Presidencia, los Ministerios y demás instituciones que reportan los logros alcanzados a nivel sectorial y del Sistema de Consejos de Desarrollo, así como las brechas que se deben superar. Los datos recopilados en este análisis, proporcionan una base sólida para la toma inteligente y oportuna de decisiones en cada municipalidad, por lo que se ilustran las prioridades de su municipio, así como las transferencias financieras que el Organismo Ejecutivo traslada de manera efectiva y oportuna a todas las municipalidades del país, lo que ha permitido ir cerrando brechas y asegurar un futuro más próspero.

El Sistema de Consejos de Desarrollo ha sido una herramienta fundamental para fomentar la participación ciudadana y garantizar que las necesidades de nuestras comunidades sean atendidas de manera adecuada. Gracias al esfuerzo conjunto entre el Gobierno central y las

municipalidades, se han logrado avances notables en el desarrollo local y en la mejora de la calidad de vida de nuestros ciudadanos, fortaleciendo así el municipalismo.

Es importante reconocer que aún existen retos por alcanzar. Estos retos y brechas demandan como país, redoblar esfuerzos y a trabajar de la mano para superar las adversidades. Con la información proporcionada por el Gobierno central en este documento, estamos en una posición sólida para tomar decisiones informadas que nos permitan avanzar hacia una Guatemala con más desarrollo. Hacer gobierno implica recordar que el verdadero poder radica en la unidad, complementariedad y colaboración, por lo que trabajar en conjunto para beneficio de las comunidades, asegura construir una Guatemala más fuerte, más unida y más próspera.

**"Que Dios bendiga Guatemala".  
Con gratitud y compromiso,**

**Dr. Alejandro Giammattei  
Presidente de la República**

LIBERTAD  
15 DE  
SEPTIEMBRE  
DE 1821



## Eficiencia en aportes a Consejos de Desarrollo Departamental, Chimaltenango 2020 - 2023

No.	Municipio	Porcentaje de ejecución 2020	Porcentaje de ejecución 2021	Porcentaje de ejecución 2022	Porcentaje de ejecución 2023	Porcentaje de ejecución 2020 - 2023
1	Zaragoza	100%	100%	100%	44%	83%
2	Chimaltenango	89%	100%	100%	49%	83%
3	Patzún	94%	100%	100%	44%	82%
4	Santa Apolonia	100%	100%	94%	25%	77%
5	San Pedro Yepocapa	100%	100%	100%	13%	74%
6	San Miguel Pochuta	100%	100%	100%	5%	72%
7	El Tejar	98%	94%	77%	32%	72%
8	Santa Cruz Balanyá	98%	97%	97%	14%	72%
9	San Juan Comalapa	98%	100%	95%	0%	68%
10	Acatenango	95%	96%	77%	17%	68%
11	Patzicía	96%	99%	87%	6%	67%
12	San Andrés Itzapa	59%	99%	99%	22%	67%
13	Parramos	94%	82%	71%	30%	66%
14	Tecpán Guatemala	92%	97%	57%	32%	66%
15	San Martín Jilotepeque	91%	73%	68%	38%	65%
16	San José Poaquil	41%	95%	88%	20%	60%

\*Información al mes de agosto 2023.

## Asignación IVA-PAZ CODEDE

Al mes de agosto de 2023

Ejercicio Fiscal	Monto Aprobado	Saldo de Arrastre (Ejercicio fiscal anterior)	Monto Real	Monto Desembolsado	Saldo de Arrastre (Ejercicio fiscal actual)	Porcentaje de Ejecución
2020	Q6,610,404.00	Q0.00	Q6,610,404.00	Q2,689,452.00	Q3,920,952.00	41%
2021	Q6,610,404.00	-Q3,920,952.00	Q2,689,452.00	Q6,289,589.00	Q320,815.00	95%
2022	Q7,788,358.00	-Q320,815.00	Q7,467,543.00	Q6,875,460.57	Q912,897.43	88%
2023	Q8,386,519.00	-Q912,897.43	Q7,473,621.57	Q1,677,303.80	Q6,709,215.20	20%
<b>Total</b>	<b>Q29,395,685.00</b>	<b>-Q5,154,664.43</b>	<b>Q24,241,020.57</b>	<b>Q17,531,805.37</b>	<b>Q11,863,879.63</b>	<b>60%</b>

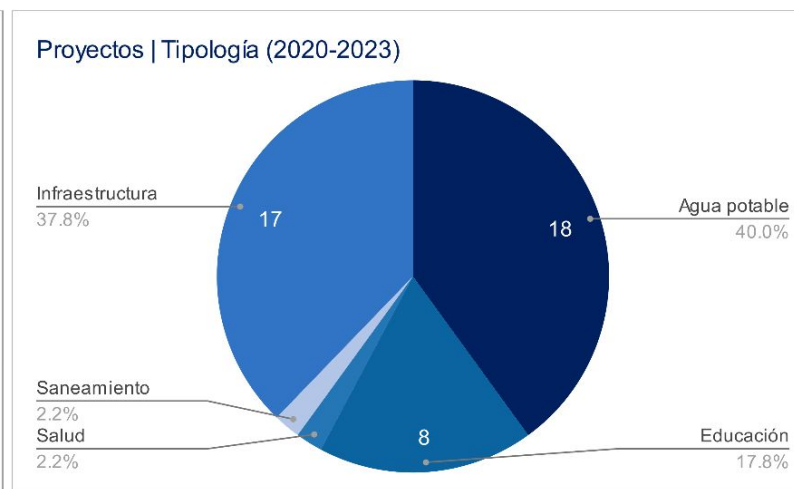
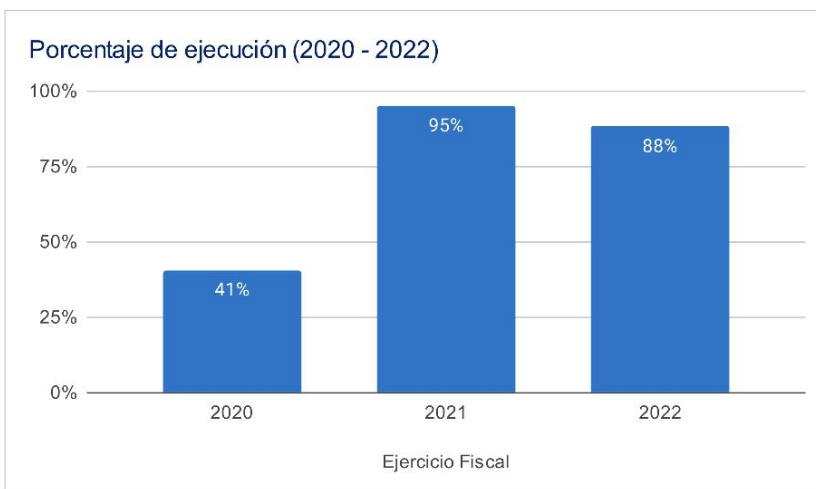

## Asignaciones y Transferencias al Municipio

Ejercicio Fiscal	Asignación Constitucional	Asignación IVA-PAZ Municipalidades	Asignación Vehículos	Petróleo	Asignación IVA-PAZ CODEDE	Total
2020	Q 6,343,313.45	Q 7,884,697.06	Q 885,805.18	Q 242,149.21	Q6,610,404.00	<b>Q 23,117,922.75</b>
2021	Q 6,571,623.21	Q 8,168,484.60	Q 917,687.25	Q 251,568.13	Q6,610,404.00	<b>Q 22,980,388.73</b>
2022	Q 7,890,607.17	Q 9,321,503.52	Q 903,734.81	Q 298,764.91	Q7,788,358.00	<b>Q 26,202,968.41</b>
2023	Q 9,232,988.21	Q 10,895,116.78	Q 963,839.94	Q 320,194.45	Q8,386,519.00	<b>Q 29,798,658.38</b>
<b>Total</b>	<b>Q 30,038,532.04</b>	<b>Q 36,269,801.96</b>	<b>Q 3,671,067.18</b>	<b>Q 1,112,676.70</b>	<b>Q29,395,685.00</b>	<b>Q 102,099,938.27</b>

Total asignado al municipio: **Q 102,099,938.27**



## Necesidades Municipales San José Poaquil, Chimaltenango

Área prioritaria	Brecha %	Necesidades					
<b>Educación</b>							
PAIN (Programa de atención integral al niño y niña)	100%	En este nivel existe	3989	niños que necesitan atención educativa.			
Preprimaria	32%	Se recomienda contemplar		19	aulas y docentes para cubrir a	557	niños.
Primaria	0%	No existe brecha educativa en este nivel.					
Básico	47%	Se recomienda contemplar		29	aulas y docentes para cubrir a	882	niños.
Diversificado	90%	Se recomienda contemplar		60	aulas y docentes para cubrir a	1797	niños.

<b>Salud y agua potable</b>							
Porcentaje desnutrición aguda	0.2%	Se registró	7	casos de niños menores de 5 años con desnutrición aguda en el municipio.			
Porcentaje desnutrición crónica	27%	Se registró	934	casos de niños menores de 5 años con desnutrición crónica en el municipio.			
Establecimientos de salud	0%	Considerando que el centro de salud tiene capacidad para atender hasta a 20,000 personas y el puesto de salud a 5,000 personas, se determina que no existe brecha de establecimientos de salud en el municipio, la población tiene acceso a establecimientos de salud.					
Enfermedades causadas por alimentos y agua	1%	Se registró	379	casos de enfermedades transmitidas por alimentos o agua contaminada.			
Red domiciliar de agua potable	5%	Se necesita cubrir el acceso a red domiciliar de agua potable de		275	viviendas.		

<b>Saneamiento</b>							
Manejo de desechos	81%	4257 viviendas requieren de un sistema adecuado de manejo de desechos sólidos o tren de aseo.					
Acceso a servicio sanitario	62%	3231 viviendas requieren de acceso a un servicio sanitario adecuado.					
Acceso a sistema de drenajes	74%	3871 viviendas requieren acceso a sistema de drenajes.					

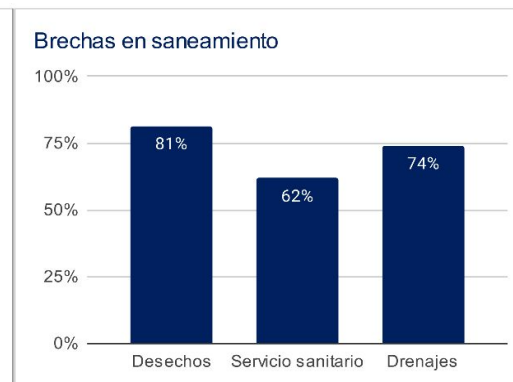
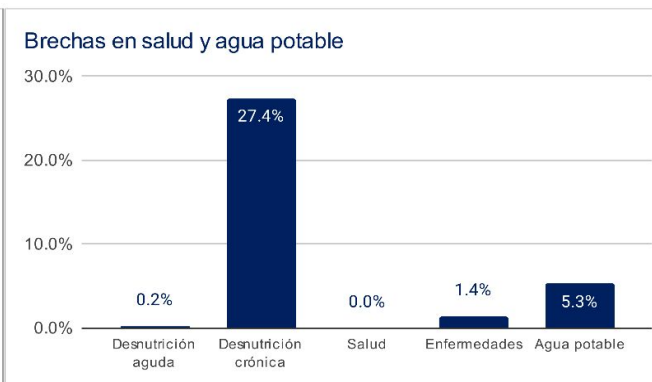
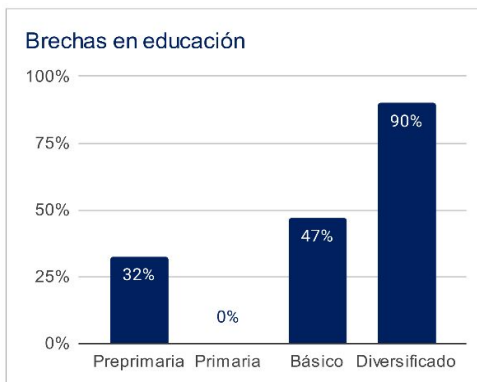

1 Asignaciones y Transferencias a Municipalidades. Dirección Financiera, MINFIN (2023)

3 Morbilidad por desnutrición crónica y aguda en menores de 5 años. SIGSA - MSPAS (2022). Morbilidad por enfermedades relacionadas a enfermedades transmitidas por alimentos y/o agua (ETAS's). SIGSA - MSPAS (2022). Establecimientos de salud a nivel nacional. MSPAS (2023).

2 Datos poblacionales del Censo 2018. INE (2018). Cobertura educativa. MINEDUC (2023).

4 Datos poblacionales y de vivienda. Censo 2018. INE (2018).

Departamento: Chimaltenango

(1) ▾

Municipio: San José Poaquil

(1) ▾

Año	Aporte Consejos	Constitucional	IVA-Paz Municipalidades	Vehículos	Petróleo	Total
2024	9.726.670,00	9.232.988,21	10.895.116,78	963.839,94	320.194,45	31.138.809,38
2025	10.227.065,10	10.386.518,41	12.057.225,23	987.648,09	353.989,27	34.012.446,10
2026	11.027.929,80	11.230.589,86	12.931.972,40	1.007.870,31	376.460,95	36.574.823,31
2027	11.828.794,50	12.074.661,31	13.806.719,56	1.028.092,53	398.932,63	39.137.200,53
<b>Total</b>	<b>42.810.459,40</b>	<b>42.924.757,79</b>	<b>49.691.033,97</b>	<b>3.987.450,87</b>	<b>1.449.577,30</b>	<b>140.863.279,32</b>

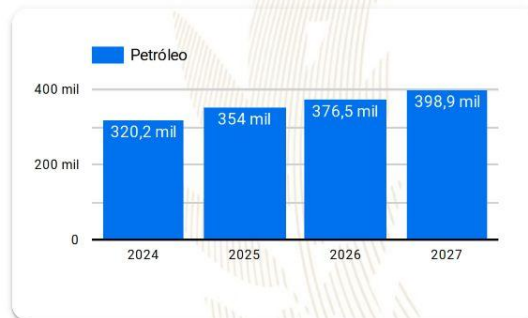
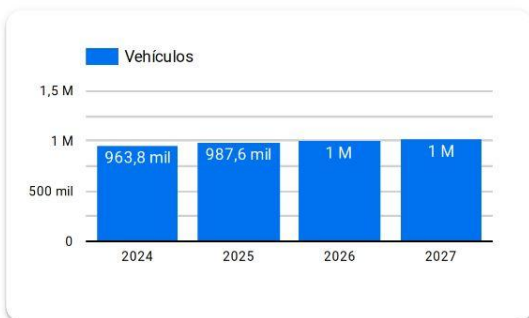
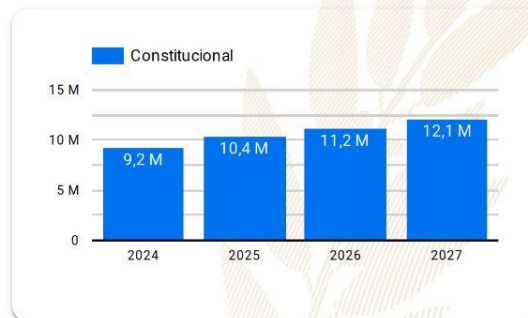
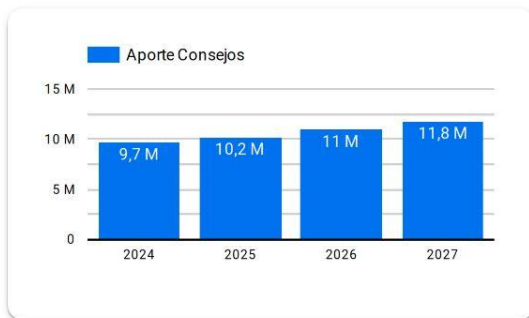

**Año 2024:** Presupuesto sujeto a aprobación por el Congreso de la República de Guatemala.

**Años 2025-2027:** Proyección elaborada en base a presupuestos aprobados para los años 2020 a 2024.



# Resumen de **giras** **presidenciales**

Giras Presidenciales es un modelo de seguimiento programático presidencial y de administración pública introducido en Guatemala en 2021, con el propósito de establecer mayor cercanía entre el gobierno central y los poderes locales. Estas giras permitieron la coordinación interinstitucional entre la Secretaría Privada de la Presidencia, la Secretaría de Coordinación Ejecutiva de la Presidencia y el gabinete de gobierno, con el liderazgo del Presidente de la República. La aceptación por parte de los alcaldes fue notable, con altos porcentajes de asistencia a las giras.

El enfoque municipalista del modelo promovió el acercamiento entre los poderes locales y el gobierno central, mediante mesas de discusión que abordaron temas de importancia municipal y agilizaron los procesos para satisfacer demandas y necesidades locales. Se presentaron propuestas prácticas para encontrar soluciones a través del seguimiento programático.

## MODALIDADES

Las giras presidenciales se adaptaron a distintas modalidades, presenciales en cabeceras departamentales y en el Palacio Nacional, incluyendo reuniones virtuales durante la pandemia de COVID-19, demostrando la capacidad de adaptación y la importancia de utilizar recursos tecnológicos para garantizar la continuidad de la gestión pública.

## SEGUIMIENTO

La documentación y el seguimiento de acciones derivadas de los proyectos y programas de desarrollo fueron sistematizados, esto fue logrado a través de la Secretaría de Coordinación Ejecutiva de la Presidencia y la Secretaría Privada de la Presidencia, con equipos dedicados a mantener actualizada la Matriz de Seguimiento a Compromisos Presidenciales y Solicitudes Municipales en las Mesas de Trabajo.

## RESULTADO

Las giras presidenciales contribuyeron a mejorar la administración pública, fortaleciendo la confianza y la participación ciudadana en la gestión gubernamental. Además, agilizaron los procesos y redujeron los tiempos de respuesta, impulsando el desarrollo del país.



Departamento: Chimaltenango (1) ▾

Municipio: San José Poaquil (1) ▾

Los Compromisos Presidenciales y Solicitudes de Alcaldes, se adquirieron por el Señor Presidente, durante las Giras Presidenciales realizadas durante el periodo de Gobierno 2020-2023.

La Secretaría de Coordinación Ejecutiva de la Presidencia en coordinación con La Secretaría Privada de la Presidencia, realizaron el seguimiento programático de los Compromisos Presidenciales y Solicitudes de Alcaldes, en base a la actualización del avance indicado por los delegados de los diferentes Ministerios y Secretarías responsables.

## Compromisos Presidenciales

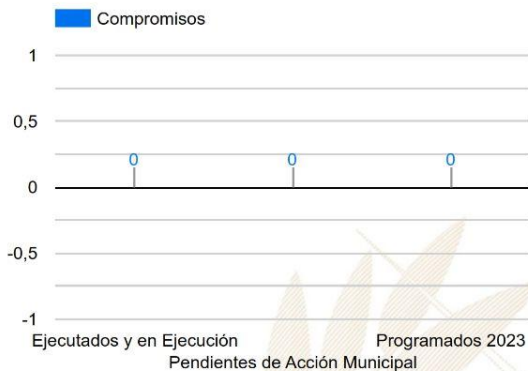

Compromisos

0



El Municipio no cuenta con  
Compromisos Presidenciales

● Ejecutados y en Ejecución ● Pendientes de Acción Munic... ● Programados 2023

Instituciones	Compromisos ▾	Solicitudes
1. MICUDE	0	1
2. MINECO	0	1
3. MINEDUC	0	2
4. MSPAS	0	1
5. SCEP	0	8
6. MIDES	0	2
7. MAGA	0	2
8. CIV	0	2
<b>Total</b>	<b>0</b>	<b>19</b>

## Solicitudes de Alcaldes

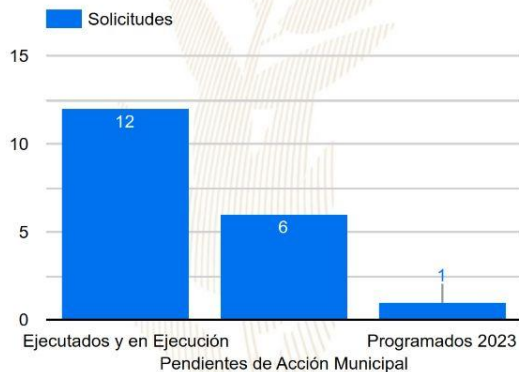

Solicitudes

19

● Ejecutados y en Ejecución ● Pendientes de Acción Munic... ● Programados 2023

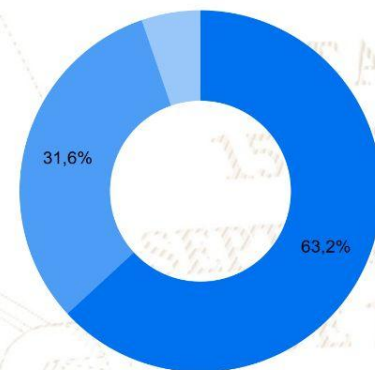

# SIPROCODE

La SCEP, con el objetivo de modernizar y hacer más eficientes, eficaces y transparentes los procesos de planificación y ejecución de los proyectos financiados con recursos de inversión destinados al Sistema de Consejos de Desarrollo, presentó ante el Consejo Nacional de Desarrollo Urbano y Rural -CONADUR- el Sistema Electrónico para la Administración de Procesos de Proyectos de Consejos de Desarrollo para su aprobación.

### OBJETIVO

Acercar a los entes rectores y a las unidades ejecutoras, con el fin de agilizar los procesos de solicitud y emisión de avales, dictámenes técnicos u otros documentos, para la aprobación de los proyectos en las etapas de planificación y ejecución. Asimismo, sustituir las interacciones físicas por virtuales y a la vez establecer un historial de tiempo por gestión realizada entre las unidades ejecutoras y los entes rectores, también notificar en tiempo real sobre las nuevas solicitudes.

### BENEFICIOS INSTITUCIONALES

- Coordinación interinstitucional permanente.
- Disminución de la burocracia.
- Reducción de la vulnerabilidad en los procedimientos.
- Agilización de procesos.
- Reducción de tiempo en emisión de avales, dictámenes técnicos y otros documentos a 20 días hábiles.
- Disminución de costos en trámites.
- Fortalece la transparencia en los procesos.
- Monitoreo y seguimiento a través de la plataforma;
- Trámites no presenciales.
- Vista pública de información general y acceso a la misma.
- Permitir el seguimiento a los procesos y gestiones de trámites en cada una de sus etapas por parte de las instituciones involucradas.





# SIPROCODE

## Avales, Dictámenes Técnicos u Otros Documentos periodo 2021 - 2023

Avales, Dictámenes Técnicos u Otros Documentos																																												
Municipio	SIPROCODE			CONAP			CONRED			MAGA			MICIVI			MICUDE			MINEDUC			MEM			MINGOB			MSPAS			TA	TR	TS											
	2021	2022	2023	2021			2022			2023			2021			2022			2023			2021			2022			2023																
	A	R	A	R	A	R	A	R	A	R	A	R	A	R	A	R	A	R	A	R	A	R	A	R	A	R	A	R	A	R				A	R									
SAN JOSE POAQUIL, CHIMALTENANGO	SI	SI	SI	-	-	-	-	-	-	-	-	-	-	-	-	8	-	10	-	13	-	-	-	-	-	-	8	-	2	-	-	-	-	-	-	3	-	-	44	0	44			
CHIMALTENANGO, CHIMALTENANGO	SI	SI	SI	-	-	-	-	-	-	-	-	-	-	-	-	12	-	19	-	3	-	-	-	-	-	-	-	-	-	-	-	-	-	-	-	7	-	-	41	0	41			
TECPAN GUATEMALA, CHIMALTENANGO	SI	SI	SI	-	-	-	-	-	-	-	1	-	3	-	-	-	-	-	17	-	6	-	-	-	3	-	4	-	-	-	-	-	-	-	-	-	2	-	3	39	0	39		
SANTA APOLONIA, CHIMALTENANGO	SI	SI	SI	-	-	-	-	-	-	-	-	-	-	-	-	9	-	7	-	9	-	-	-	1	-	3	-	6	-	-	-	-	-	-	1	-	-	-	-	-	36	0	36	
PATZUN, CHIMALTENANGO	SI	SI	SI	-	-	-	-	-	-	-	-	-	-	-	-	5	-	15	-	3	-	-	-	1	-	1	-	1	-	-	-	-	-	-	-	-	-	3	-	5	34	0	34	
PATZICIA, CHIMALTENANGO	SI	SI	SI	-	-	-	-	-	-	-	-	-	1	-	-	6	-	16	-	5	-	-	-	-	-	-	2	-	-	-	-	-	-	-	-	3	-	-	33	0	33			
SAN MARTIN JILOTEPEQUE, CHIMALTENANGO	SI	SI	SI	-	-	-	-	-	-	-	-	-	3	-	-	5	-	3	-	2	-	-	-	-	-	-	1	-	-	-	-	-	-	-	-	5	-	-	19	0	19			
SANTA CRUZ BALANYA, CHIMALTENANGO	SI	SI	SI	-	-	-	-	-	-	-	-	-	-	-	-	4	-	6	-	2	-	-	-	2	-	3	-	-	-	-	-	-	-	-	-	-	-	-	2	-	-	19	0	19
SAN PEDRO YEPOCAPA, CHIMALTENANGO	SI	SI	SI	-	-	-	-	-	-	-	-	-	-	-	-	4	-	6	-	3	-	-	-	-	-	3	-	-	-	-	-	-	-	-	-	2	-	-	18	0	18			
ZARAGOZA, CHIMALTENANGO	SI	SI	SI	-	-	-	-	-	-	-	-	-	-	-	-	3	-	4	-	4	-	-	-	-	-	-	3	-	3	-	-	-	-	-	-	-	-	-	-	-	-	17	0	17
SAN ANDRES ITZAPA, CHIMALTENANGO	SI	SI	SI	-	-	-	-	-	-	-	-	-	-	-	-	4	-	4	-	2	-	-	-	1	-	5	-	-	-	-	-	-	-	-	-	-	-	-	-	-	-	16	0	16
EL TEJAR, CHIMALTENANGO	SI	SI	SI	-	-	-	-	-	-	-	-	-	-	-	-	5	-	5	-	2	-	-	-	-	-	-	2	-	1	-	-	-	-	-	-	-	-	-	-	-	-	15	0	15
PARRAMOS, CHIMALTENANGO	SI	SI	SI	-	-	-	-	-	-	-	-	-	-	-	-	8	-	1	-	2	-	-	-	-	-	-	-	2	-	-	-	-	-	-	-	-	-	-	-	-	13	0	13	
COMALAPA, CHIMALTENANGO	SI	SI	SI	-	-	-	-	-	-	-	-	-	-	-	-	1	-	1	-	2	-	-	-	-	-	-	6	-	-	-	-	-	-	-	-	-	-	-	2	-	-	12	0	12
POCHUTA, CHIMALTENANGO	SI	SI	SI	-	-	-	-	-	-	-	-	-	-	-	-	1	-	1	-	1	-	-	-	-	-	-	2	-	2	-	-	-	-	-	-	-	-	-	3	-	-	10	0	10
ACATENANGO, CHIMALTENANGO	NO	SI	SI	-	-	-	-	-	-	2	1	2	-	-	-	-	-	-	-	-	-	-	-	-	-	-	4	-	-	-	-	-	-	-	-	-	-	-	1	-	1	11	1	12

\*La información anterior es basada en solicitudes que finalizaron el ciclo, no se muestra en las estadísticas de procesos pendientes.

- SIPROCODE inicio en junio del 2021, por lo que algunas municipalidades solicitaron sus avales por la vía tradicional.
- A: Solicitudes Aprobadas.
- R: Solicitudes Rechazadas.
- TA: Total Solicitudes Aprobadas.
- TR: Total Solicitudes Rechazadas.
- TS: Total Solicitudes.

Para mayor información, escanea o haz click en el código QR:





La SCEP coordina con diferentes instituciones del Estado y sector privado, para acercar los servicios públicos de forma temporal en alianza con municipalidades y gobernaciones departamentales, estimulando de esa manera el proceso de desconcentración de las instituciones del Estado.

SCEP realizó acciones de coordinación y logística para el desarrollo de las Jornadas Móviles de Servicios Integrados desde el año 2020 hasta julio de 2023.

## Servicios que se brindan durante las Jornadas Móviles de Servicios Integrados:

- Trámites de carencia de antecedentes policiales, renovación de licencia de conducir, pasaportes, actualización de datos y empadronamiento.
- Quioscos informativos del Sistema Nacional del Empleo, promoción del turismo y talleres de temas ambientales, entre otros.
- Información sobre las iniciativas Bono Social, entrega de becas y Comedores Sociales.
- Acceso a consultas de medicina general, psicología, nutrición, pediatría, hisopados, jornada de vacunación contra el COVID-19 y charlas sobre salud.
- Capacitaciones en temas tributarios y actualización de documentos, entre otros.



DEPARTAMENTO DE  
TRÁNSITO DE LA PNC



GOBIERNO de  
GUATEMALA  
Dr. Alejandro Giamattei

MINISTERIO DE  
ECONOMÍA



GOBIERNO de  
GUATEMALA  
Dr. Alejandro Giamattei

MINISTERIO DE  
SALUD PÚBLICA  
Y ASISTENCIA  
SOCIAL



CONSEJO  
NACIONAL DE  
ATENCIÓN AL MIGRANTE  
DE GUATEMALA

CONAMIGUA

Portal de

## Gobiernos Locales

Estimado Usuario, Bienvenido

### PORTAL DE GOBIERNOS LOCALES

Es un sitio web que ofrece al usuario, de forma fácil, dinámica e integrada, el acceso a una serie de recursos y de servicios relacionados a la información presupuestaria y financiera registrada por los gobiernos locales y sus empresas municipales en el SIAF.

Este portal cuenta con reportes dinámicos establecidos que ofrecen datos en tiempo real relacionados a:

- Presupuesto por Resultados
- Enfoque Temático
- Grupo Objeto de Gasto
- Finalidad, Función y División

También permite al usuario elaborar sus propios reportes de ingresos, gastos y contables de acuerdo a sus necesidades.

Para el análisis de las finanzas municipales y la oportuna toma de decisiones, pone a disposición los siguientes tableros de indicadores:

### ICFM Índice Consolidado Financiero Municipal:

Es una herramienta de análisis que permite a los funcionarios municipales realizar mediciones de los datos que registran en el -SICOIN GL-, con los cuales se puede interpretar la situación económico-financiera de la municipalidad durante uno o varios ejercicios fiscales.

### Objetivos de Desarrollo Sostenible:

Se presenta el impacto de la Gestión Municipal desde la perspectiva de los Objetivos de Desarrollo Sostenible.

Actualmente ofrece a los usuarios municipales la oportunidad de realizar el pago de sus servicios públicos a través de internet.

### Cobros en Línea:

Permite al vecino realizar sus pagos a través de tarjeta de crédito y/o débito, de cualquier servicio (agua, IUSI y arbitrios) que presta la Municipalidad, desde la comodidad de su casa o desde cualquier lugar en donde se encuentre; al ingresar en el ícono le permitirá:

- Pagar documento de cobro (Todos los Servicios)
- Pagar boleto de ornato
- Pagar multas de tránsito



También cuenta con una sección de noticias, biblioteca virtual y enlaces importantes.

Para acceder al Portal de Gobiernos Locales,  
escanea o haz click en el código QR:





### ÍNDICE CONSOLIDADO FINANCIERO MUNICIPAL - ICFM -

12100402

CHIMALTENANGO

MUNICIPALIDAD DE SAN JOSE POAQUIL







### Calificación General

Gestión Financiera

71

Moderada

		Puntuación máxima		Resultado municipio
	<b>Solvencia General</b>	<b>30</b>	Evalúa la generación y captación de recursos propios municipales que permitan la sostenibilidad financiera en el mediano y largo plazo. Asimismo refleja la dependencia en relación a las transferencias de la Administración Central.	<b>12</b>
	Autonomía Financiera Municipal	15		3
	Dependencia Financiera Municipal	6		1
	Ahorro Operacional	5		4
	Relación de Recursos y Gastos - Sin Endeudamiento	4		4
	<b>Solvencia Financiera</b>	<b>30</b>	Mide el nivel de endeudamiento, la capacidad de pago de la municipalidad, a través de la solvencia de sus finanzas y el volúmen de endeudamiento.	<b>30</b>
	Liquidez Financiera	5		5
	Recursos por Endeudamiento	5		5
	Pasivo por Endeudamiento	10		10
	Pasivo con Acreedores	10		10
	<b>Dinamismo Económico</b>	<b>15</b>	Evalúa la relación entre la inversión, la captación de recursos propios y el nivel de deuda en relación a la población de cada municipio, según el número de habitantes reflejados en la proyección proporcionada por el Instituto	<b>8</b>
	Inversión por Habitante	5		2
	Recursos Propios por Habitante	5		1
	Pasivo por Habitante	5		5
	<b>Evaluación Presupuestaria</b>	<b>25</b>	Mide la eficiencia en cuanto a la ejecución de recursos percibidos y gastos pagados, durante un ejercicio fiscal en relación al presupuesto vigente.	<b>21</b>
	Ejecución Presupuestaria de Ingresos	6		5
	Ejecución Presupuestaria de Egresos	5		4
	Relación de Gastos e Ingresos Ejecuta	5		5
	Ejecución por Tipo de Gasto	6		6
	Transferencias Presupuestarias	3		1

Fuente: Reporte índice consolidado financiero municipal ICFM, 2023, Ministerio de Finanzas Públicas.



Para acceder al detalle anual sobre el ICFM escanea el siguiente código QR



## Ingresos

Código y Clase de Ingreso	Código y Recurso de Ingreso	Recurso Auxiliar	Presupuesto Vigente 2022	Presupuesto Vigente 2023
10000 INGRESOS TRIBUTARIOS	10281 SOBRE ESTABLECIMIENTOS COMERCIAL	Depositos de Gas Propano	Q 300	Q 400
		Farmacias	Q 431	Q 408
		Ferreterías	Q	-
	<b>Total 10281 SOBRE ESTABLECIMIENTOS COMERCIALES</b>		<b>Q 731</b>	<b>Q 808</b>
	10282 SOBRE ESTABLECIMIENTOS DE SERVICIO	Empresas de Transporte Extraurbano	Q 65,660	Q 6,444
		Empresas de Transporte Urbano	Q 500	
	<b>Total 10282 SOBRE ESTABLECIMIENTOS DE SERVICIOS</b>		<b>Q 66,160</b>	<b>Q 6,444</b>
	10283 SOBRE ESTABLECIMIENTOS INDUSTRIAL	Molinos de Nixtamal	Q 72	Q 48
		Talleres de Estructuras Metalicas	Q 12	Q 16
	<b>Total 10283 SOBRE ESTABLECIMIENTOS INDUSTRIALES</b>		<b>Q 84</b>	<b>Q 64</b>
	10284 SOBRE DIVERSIONES Y ESPECTÁCULOS	Cablevision	Q 1,872	Q 33
	<b>Total 10284 SOBRE DIVERSIONES Y ESPECTÁCULOS</b>		<b>Q 1,872</b>	<b>Q 33</b>
	10289 OTROS ARBITRIOS MUNICIPALES	Multa del Boleto de Ornato	Q 31,551	Q 12,132
		Valor Boleto de Ornato	Q 139,473	Q 113,100
	<b>Total 10289 OTROS ARBITRIOS MUNICIPALES</b>		<b>Q 171,024</b>	<b>Q 125,232</b>
<b>Total 10000 INGRESOS TRIBUTARIOS</b>			<b>Q 239,871</b>	<b>Q 132,581</b>
11000 INGRESOS NO TRIBUTARIOS	11290 TASAS Y LICENCIAS VARIAS	Tasa municipal por alumbrado público	Q 1,477,241	Q 1,867,476
	<b>Total 11290 TASAS Y LICENCIAS VARIAS</b>		<b>Q 1,477,241</b>	<b>Q 1,867,476</b>
	11410 DE EDIFICIOS Y VIVIENDAS	Arrendamiento de locales	Q 138,950	Q 143,424
		Arrendamiento de Salon Municipal	Q 14,700	Q 8,868
		Arrendamiento locales salon municipal	Q 2,100	
		NA	Q	-
	<b>Total 11410 DE EDIFICIOS Y VIVIENDAS</b>		<b>Q 155,750</b>	<b>Q 152,292</b>
	11990 OTROS INGRESOS NO TRIBUTARIOS	Otros ingresos	Q 43,876	Q 80,004
	<b>Total 11990 OTROS INGRESOS NO TRIBUTARIOS</b>		<b>Q 43,876</b>	<b>Q 80,004</b>
<b>Total 11000 INGRESOS NO TRIBUTARIOS</b>			<b>Q 1,676,867</b>	<b>Q 2,099,772</b>
13000 VTA. DE BIENES Y SERV. DE LA ADM. PÚBLICA	13260 SERVICIOS ADMINISTRATIVOS MUNICIPALES	Casetas en Terrenos Municipales	Q 1,500	Q 2,136
		Certificaciones Varias	Q 13,385	Q 23,208
		Concesion de Drenajes	Q 21,300	Q 14,004
		Concesion de Servicios de Agua (Pajas de Agua)	Q 30,000	Q 76,668
		Estacionamiento de Vehiculos	Q 287	Q 180
		Licencias	Q 45,770	Q 38,592
		NA	Q	-
		Nomenclatura	Q 150	Q 72
		Tala de Arboles	Q 60	
		Titulos Propiedad Servicio de Agua	Q 2,200	Q 1,872
		Traspaso Derecho por Servicios	Q 38,310	Q 24,000
	<b>Total 13260 SERVICIOS ADMINISTRATIVOS MUNICIPALES</b>		<b>Q 152,962</b>	<b>Q 180,732</b>
<b>Total 13000 VTA. DE BIENES Y SERV. DE LA ADM. PÚBLICA</b>			<b>Q 152,962</b>	<b>Q 180,732</b>

14000 INGRESOS DE OPERACION	14110 VENTA DE INSUMOS AGRÍCOLAS	NA	Q	-		
		Venta de Abono Organico	Q	10		
	<b>Total 14110 VENTA DE INSUMOS AGRÍCOLAS</b>		<b>Q</b>	<b>10</b>		
	14120 VENTA DE PRODUCTOS AGROPECUARIO NA		Q	-		
		Venta de Arboles en Pie	Q	43,209	Q	24,816
		Venta de Otros Productos Agropecuarios Forestales	Q	45		
	<b>Total 14120 VENTA DE PRODUCTOS AGROPECUARIOS Y FORESTALES</b>		<b>Q</b>	<b>43,254</b>	<b>Q</b>	<b>24,816</b>
	14190 VENTA DE OTROS BIENES	NA	Q	-		
		Venta de Medicina	Q	140		
	<b>Total 14190 VENTA DE OTROS BIENES</b>		<b>Q</b>	<b>140</b>		
	14240 SERVICIOS PÚBLICOS MUNICIPALES	Baños y Sanitarios Municipales	Q	117,526	Q	186,540
		Canon de Agua	Q	101,772	Q	110,484
		Cementerio	Q	24,060	Q	16,404
		Extraccion de Ripio y Basura	Q	47,110	Q	49,992
		Piso de Plaza	Q	133,459	Q	122,724
		Servicios de Drenaje	Q	500	Q	1,464
	<b>Total 14240 SERVICIOS PÚBLICOS MUNICIPALES</b>		<b>Q</b>	<b>424,427</b>	<b>Q</b>	<b>487,608</b>
<b>Total 14000 INGRESOS DE OPERACION</b>			<b>Q</b>	<b>467,831</b>	<b>Q</b>	<b>512,424</b>
15000 RENTAS DE LA PROPIEDAD	15131 POR DEPÓSITOS INTERNOS	Intereses generados por Cuentas Monetarias	Q	40,611	Q	78,528
	<b>Total 15131 POR DEPÓSITOS INTERNOS</b>		<b>Q</b>	<b>40,611</b>	<b>Q</b>	<b>78,528</b>
<b>Total 15000 RENTAS DE LA PROPIEDAD</b>			<b>Q</b>	<b>40,611</b>	<b>Q</b>	<b>78,528</b>
16000 TRANSFERENCIAS CORRIENTES	16210 DE LA ADMINISTRACIÓN CENTRAL	Impuesto al Valor Agregado (IVA-PAZ) para Funcionamiento	Q	2,330,376	Q	2,323,500
		IMPUESTO CIRCULACION DE VEHICULOS PARA FUNCIONAMIENTO	Q	20,711	Q	22,596
		Situado Constitucional para Funcionamiento	Q	789,061	Q	769,608
	<b>Total 16210 DE LA ADMINISTRACIÓN CENTRAL</b>		<b>Q</b>	<b>3,140,147</b>	<b>Q</b>	<b>3,115,704</b>
	16220 DE ENTIDADES DESCENTRALIZADAS Y ALNA		Q	-	Q	-
		Porcentaje Forestal INAB de Madera	Q	5,262	Q	3,000
	<b>Total 16220 DE ENTIDADES DESCENTRALIZADAS Y AUTÓNOMAS NO FINANCIERAS</b>		<b>Q</b>	<b>5,262</b>	<b>Q</b>	<b>3,000</b>
<b>Total 16000 TRANSFERENCIAS CORRIENTES</b>			<b>Q</b>	<b>3,145,409</b>	<b>Q</b>	<b>3,118,704</b>
17000 TRANSFERENCIAS DE CAPITAL	17210 DE LA ADMINISTRACIÓN CENTRAL	Impuesto al Valor Agregado (IVA-PAZ) Inversión	Q	17,186,587	Q	11,398,944
		Impuesto de Circulación de Vehiculos para Inversion	Q	881,141	Q	881,136
		Impuesto Petroleo y sus Derivados para Inversion	Q	298,765	Q	416,399
		NA	Q	-	Q	-
		Situado Constitucional Para Inversión	Q	8,292,863	Q	7,428,396
	<b>Total 17210 DE LA ADMINISTRACIÓN CENTRAL</b>		<b>Q</b>	<b>26,659,356</b>	<b>Q</b>	<b>20,124,876</b>
	17220 DE ENTIDADES DESCENTRALIZADAS Y AL CODEDE MA PAZ		Q	-	Q	8,510,817
		COLOCACIONES INTERNAS	Q	2,750,000		
		DISMINUCIÓN DE CAJA Y BANCOS DE RECURSOS DEL TESORO			Q	-
	<b>Total 17220 DE ENTIDADES DESCENTRALIZADAS Y AUTÓNOMAS NO FINANCIERAS</b>		<b>Q</b>	<b>2,750,000</b>	<b>Q</b>	<b>8,510,817</b>
<b>Total 17000 TRANSFERENCIAS DE CAPITAL</b>			<b>Q</b>	<b>29,409,356</b>	<b>Q</b>	<b>28,635,693</b>

23000 DISMINUCIÓN DE OTROS ACTIVOS FINANCIEROS	23110 DISMINUCIÓN DE CAJA Y BANCOS	SC-Distribucion de Petroleo y sus Derivados	Q	14,516	Q	50,639
		SC-Fondo para el control y vigilancia forestal de INAB	Q	19,738	Q	19,738
		SC-Impuesto Circulacion de Vehiculos	Q	366,079	Q	62,975
		SC-Ingresos Ordinarios de Aporte Constitucional	Q	476,936	Q	1,174,556
		SC-Ingresos Propios Municipales	Q	473,140	Q	454,446
		SC-Ingresos Tributarios IVA-PAZ	Q	244,361	Q	662,144
	<b>Total 23110 DISMINUCIÓN DE CAJA Y BANCOS</b>		<b>Q</b>	<b>1,594,771</b>	<b>Q</b>	<b>2,424,497</b>
	23420 DISMINUCIÓN DE ANTIPOPOS A CONTRATISTAS Y PROVEEDORES A CORTO PLAZO	Disminucion de anticipos a contratistas	Q	95,900	Q	710,038
	<b>Total 23420 DISMINUCIÓN DE ANTIPOPOS A CONTRATISTAS Y PROVEEDORES A CORTO PLAZO</b>		<b>Q</b>	<b>95,900</b>	<b>Q</b>	<b>710,038</b>
	23440 DISMINUCIÓN DE ANTIPOPOS A CONTRATISTAS Y PROVEEDORES A LARGO PLAZO	Consejo de Desarrollo IVA PAZ			Q	-
		NA			Q	-
	<b>Total 23440 DISMINUCIÓN DE ANTIPOPOS A CONTRATISTAS Y PROVEEDORES A LARGO PLAZO</b>		<b>Q</b>		<b>Q</b>	<b>-</b>
<b>Total 23000 DISMINUCIÓN DE OTROS ACTIVOS FINANCIEROS</b>			<b>Q</b>	<b>1,690,671</b>	<b>Q</b>	<b>3,134,535</b>

## Egresos

Municipalidad2	Tipo de Gasto	Presupuesto Vigente 2022	Presupuesto Vigente 2023
CHIMAL TENANGO - MUNICIPALIDAD DE SAN JOSE POAQUIL		Q 36,823,577	Q 37,892,969
	DEUDA PÚBLICA	Q 147,958	Q 354,946
	GASTOS DE FUNCIONAMIENTO	Q 5,541,368	Q 5,955,334
	INVERSIÓN	Q 31,134,251	Q 31,582,689
<b>Total general</b>		<b>Q 36,823,577</b>	<b>Q 37,892,969</b>



## Ventanilla Única Municipal de Empleo - VUME -

Es un espacio de alianza estratégica con las municipalidades que tiene como objetivo brindar servicios que incrementen el perfil de empleabilidad de la población a nivel local, de tal manera que incrementen sus posibilidades de inserción laboral.

A través de las ventanillas, también se brinda a la población oportunidades de formación y capacitación técnica y otros servicios de los que el MINTRAB dispone, para que la población pueda acceder a estos de una forma más ágil desde su municipio.

### Beneficios de la VUME



Para mayor  
información,  
escanea o haz  
click en el  
código QR:



## Proceso para la implementación de la VUME en el municipio





## Estrategia Nacional de Municipios y Comunidades Saludables

### Línea de tiempo

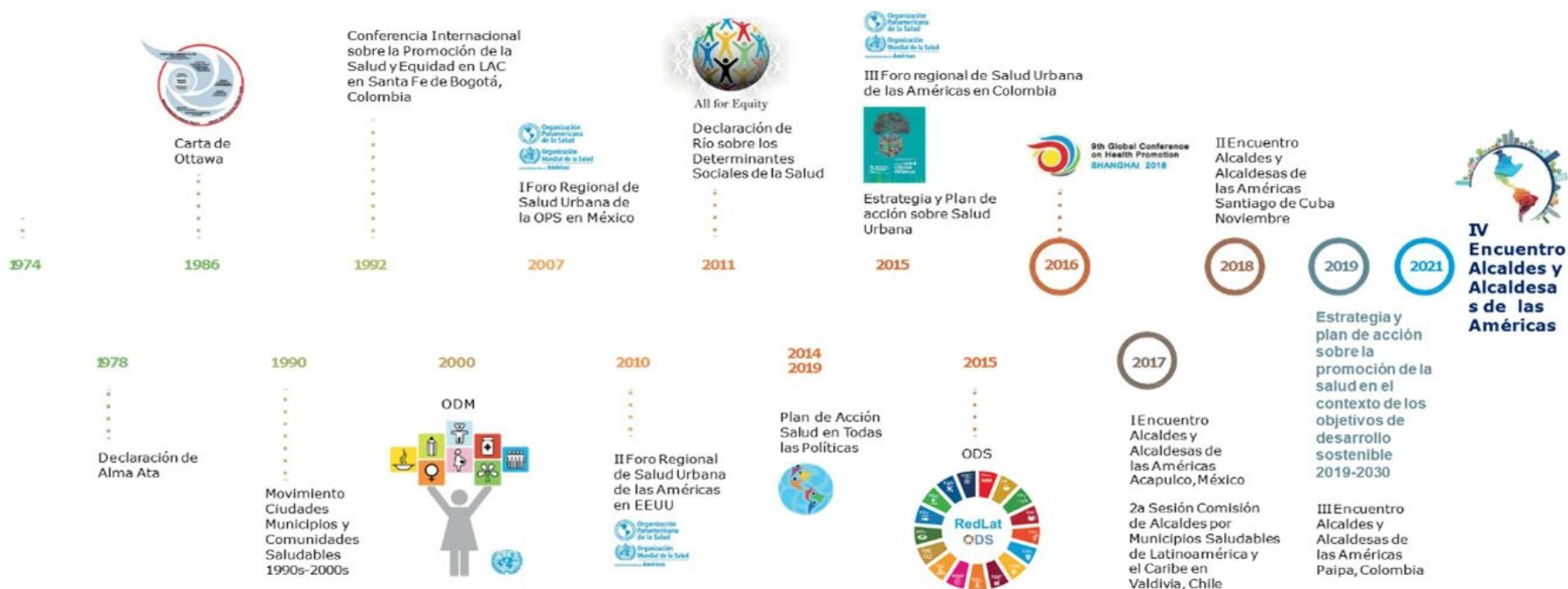

Fuente: Líneas Orientadoras para Municipios, Ciudades y Comunidades Saludables (MCCS) en la Región de las Américas (OPS/OMS, 2019).





## Estrategia Nacional de Municipios y Comunidades Saludables

### CONTENIDO

1. Municipio Saludable.

2. Intersectorialidad en Salud.

3. Mi municipio es sano. Entornos y estilos de vida Saludable.

4. Cero muertes maternas y Cero desnutrición en mi municipio.

5. Mi Municipio es verde.

6. Participación Social en Salud. Comunidades Saludables.

7. Gestión de Riesgo en Salud.



Promoción

Prevención

Atención

Rehabilitación

LIBERTAD

DE

DE 1821



### Situación Actual: Tratamiento de Aguas Residuales

#### OBLIGATORIEDAD MUNICIPAL



- Elaboración del Estudio Técnico de Aguas Residuales (ETAR) con el inventario de descargas del municipio, a más tardar el **30 de mayo de 2024**.
- Las municipalidades deberán cumplir con tener en operación, sistemas de tratamiento de las **2 descargas principales** a más tardar el **02 de mayo del 2025**.
- En el **02 de mayo 2027** deberán cumplir con tratar el 60% de sus descargas con los parámetros indicados en dicha etapa.
- En el **02 de mayo 2031** deberán cumplir con tratar el 100% de sus descargas con los parámetros indicados en dicha etapa.

Para la elaboración y actualización de los estudios técnicos se deberá de cumplir con el **Manual General del Reglamento de las Descargas y Reuso de Aguas Residuales y de la Disposición de Lodos. Acuerdo Ministerial Número 105-2008.**

Para el seguimiento y evaluación de aguas residuales y de aguas para reuso, los entes generadores deberán tomar a su costa, como mínimo, **dos muestras al año** y efectuar los análisis que correspondan de conformidad con los parámetros contenidos en el estudio técnico." **Artículo 49**

<b>Departamento</b>	Chimaltenango	<b>Estudio Técnico de Aguas Residuales</b>	No vigente	<b>Descargas que el Inventario Reporta</b>	0
<b>Municipio</b>	San José Poaquil	<b>Plantas de Tratamiento en Operación</b>	2	<b>Plantas de Tratamiento sin Operación</b>	0

# REGLAMENTO 164-2021

El Acuerdo Gubernativo 164-2021, **Reglamento para la Gestión Integral de Residuos y Desechos Sólidos Comunes** es un esfuerzo en conjunto del Organismo Ejecutivo, las Municipalidades y todos los habitantes de Guatemala para solucionar progresivamente una problemática que es conocida comúnmente como "Basura" a Nivel Nacional.



**ENTRÓ EN VIGENCIA  
EL 11 DE AGOSTO DE 2021**

Escanea el Código QR o visita el sitio web [www.marn.gob.gt/Reglamento-164-2021](http://www.marn.gob.gt/Reglamento-164-2021) para conocer a detalle los plazos y obligaciones que establece este Reglamento.

### ¿Quiénes son los entes que deben cumplir este Reglamento?

Estas son algunas de las consideraciones que debes tener en cuenta, si tú, como persona individual o jurídica, pública o privada, nacional o extranjera, desarrollas alguna de las siguientes actividades en cualquier parte del territorio del país:

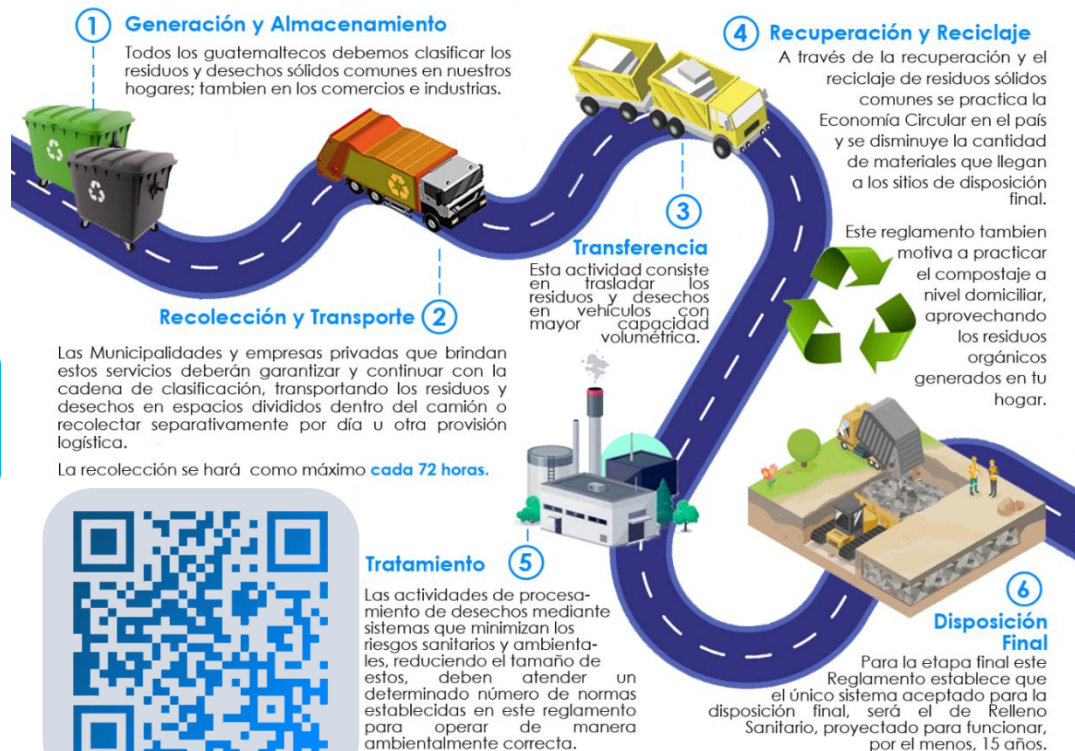

DE 1827



# CLASIFICACIÓN DE LOS RESIDUOS Y DESECHOS SÓLIDOS COMUNES

El MARN invita a Clasificar los Residuos y Desechos Sólidos Comunes que generes en tu hogar, comercio, industria y cualquier espacio público del Municipio; según lo establecido en el Acuerdo Gubernativo 164-2021 para proteger el medio ambiente de tu entorno.



Escanea el Código QR para conocer más sobre la Clasificación

Escanea el Código QR para Descargar la Guía de Identificación Gráfica y conocer más sobre la Clasificación.

## ORGÁNICO

¿Qué debo colocar en esta Clasificación?

Son productos de origen animal y vegetal, principalmente de los restos de alimentos, agricultura y jardinería. *Algunos ejemplos:*



## INORGÁNICO

¿Qué debo colocar en esta Clasificación?

Son productos que no están compuestos de materia vegetal o animal y son de difícil descomposición por microorganismos. *Algunos ejemplos:*



Todos los demás residuos que se contaminen con aceites, líquidos y otros materiales que les haga perder el potencial de ser reciclados.

## RECICLABLE

¿Qué debo colocar en esta Clasificación?

*Algunos ejemplos:*



## Información Agroclimática



Para acceder al detalle de la información,  
escanea el código QR.



## Generalidades

Documento elaborado por el equipo de trabajo conformado por los departamentos de: El Centro de Información Estratégica Agropecuaria, Laboratorio de Información Geográfica, Cobertura Vegetal y Uso de la Tierra, y Departamento de Suelos, de la Dirección de Información Geográfica, Estratégica y Gestión de Riesgos -DIGEGR- del Ministerio de Agricultura, Ganadería y Alimentación -MAGA-.

### Características del municipio:

- Geográficas
- Biofísicas
- Productivas

### Temáticas:

- Mapa de características geográficas y biofísicas
- Capacidad de uso de la tierra
- Taxonomía de suelos
- Descripción de las principales características
- Condiciones climáticas
- Cobertura vegetal
- Uso de la tierra año 2,020
- Fechas promedio de etapa fenológica ciclo de primera (cultivo de maíz/ frijol).

Se exponen las **potencialidades** y **limitaciones** del municipio en forma general.



# INFORMACIÓN AGROCLIMÁTICA

## Municipio de San José Poaquil, Chimaltenango

### Características geográficas y biofísicas

El municipio se localiza al este del departamento; con las colindantes siguientes:

**Al Norte:** Con el municipio de Joyobaj del departamento de Quiché.

**Al Sur:** Con el municipio de Comalapa.

**Al Este:** Con el municipio de San Martín Jilotepeque.

**Al Oeste:** Con los municipios de Santa Apolonia y Tecpán Guatemala.

Su extensión es de 96.51 km<sup>2</sup>, equivalentes al 5.18% del departamento.

Se localiza entre los 1,000 a 2,500 msnm y predominan altitudes entre 1,500 a 2,500 msnm en un 89.1% de la superficie del municipio.

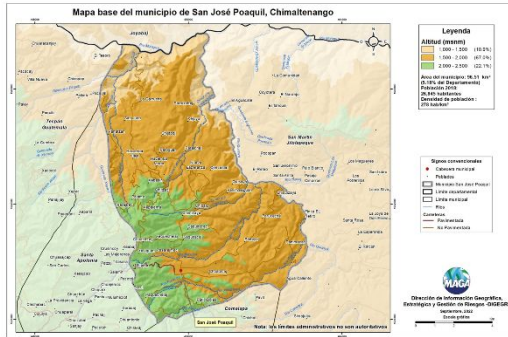

### Capacidad de Uso de la Tierra

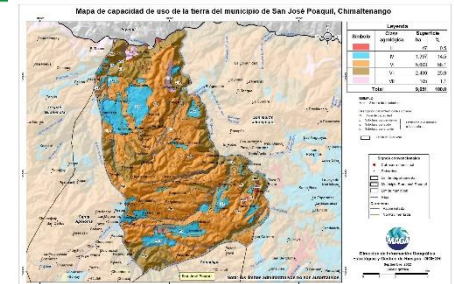

Según los datos del mapa, la aptitud agrícola ocupa una superficie del 15%. La aptitud agroforestal tiene una superficie del 85%. (MAGA-IGAC, 2010).

### Taxonomía de suelos

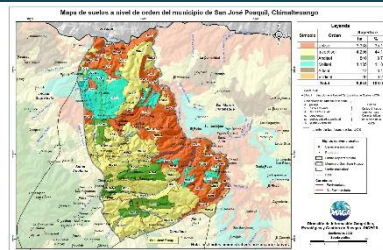

Se clasificó taxonómicamente los suelos, en el que se determinó que el 44.1% son Inceptisoles (moderada evolución genética) seguido de Entisoles (35.1%), Molisoles (11.8) y Andisoles (8.7%).

### Condiciones Climáticas

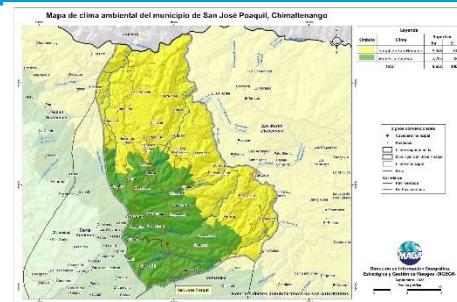

Respecto a condiciones climáticas predomina el clima Templado (17.1-20.7°C) con el 61.6% de la superficie del municipio, seguido de semifrío (14.3-17°C) en el 38.4% del territorio. Con respecto a la humedad, la superficie total del municipio presenta el régimen húmedo. La precipitación promedio anual que prevalece se encuentra en el rango de 1,001 (-100) a 2,000 (+300) mm anuales. Dada la distribución de la precipitación pluvial, en época seca (noviembre a abril) se requiere de riego. Dentro de las principales amenazas naturales está la ocurrencia de heladas en categoría Alta (diciembre a febrero) y sequías en categoría Alta (junio a agosto). (MAGA, 2012).

### Cobertura Vegetal y Uso de la Tierra

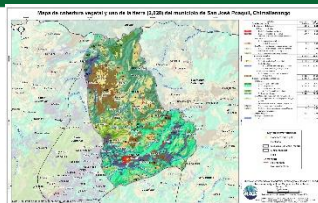

Territorios Artificiales 1.54%: con tejido urbano, cementerio, zonas de extracción minera.  
Territorios Agrícolas 44.38%: con cultivos anuales como granos básicos (maíz y frijol) 19.90%, hortalizas 10.05%, cultivos permanentes herbáceos café 13.36%.  
La presencia de Bosques (bosques de coníferas y mixtos) con un 25.47%, predomina medios seminaturales con 28.18% correspondiente a las categorías de plantaciones de conífera 1.76% árboles dispersos con 21.44% y medios con vegetación arbustiva y/o herbácea 3.70%.  
La superficie de los ríos abarcan el 0.43%.

### Fecha promedio de etapa fenológica (cultivo de maíz / frijol)

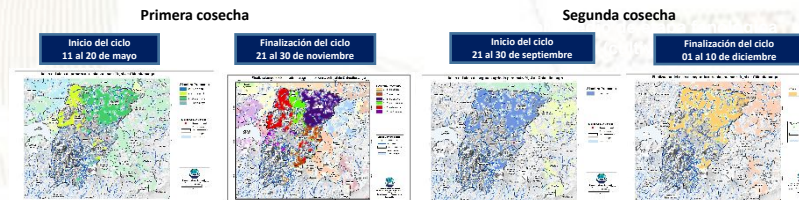

## ¿Qué son?

Son centros en donde se imparten cursos de capacitación técnica laboral y formación emprendedora; en espacios físicos proporcionados por la comunidad, municipalidades, organizaciones no gubernamentales, iglesias y otros.

## ¿Cuál es su objetivo?

Contribuir al desarrollo de oferta formativa vinculada a familias ocupacionales y cualificaciones con significación en el empleo, que proporcione la formación adecuada a personas jóvenes y adultas para su inserción en el mercado productivo y que responda a la demanda laboral.

## Alianzas

Se realizan alianzas con municipalidades y otras organizaciones quienes proveen espacio físico y equipo para implementar los cursos.

También el Ministerio de Educación a través de la Dirección General de Educación Extraescolar, facilita equipo en diversas áreas e instructores para atender a los estudiantes.







## Oportunidades

- Capacitarse en áreas técnicas con demanda productiva.
- Desarrollo de competencias para la vida, el trabajo y la formación emprendedora como ejes transversales para fortalecer la empleabilidad.
- Desarrollo de habilidades blandas en los jóvenes y adultos que participan en los cursos de formación.
- Disminución de la brecha entre educación y empleo a través de los cursos de formación.





## ¿Qué son?

Son centros de formación y capacitación extraescolar, asociadas al área agropecuaria en donde el campo o parcela de tierra es el espacio de aprendizaje, en el cual los participantes aprenden, fortalecen y tecnifican sus conocimientos y capacidades con la orientación de especialistas técnicos para el aprovechamiento de los recursos en el marco del Programa de Alimentación Escolar, PAE.

## ¿Cuál es su objetivo?

Promover buenas prácticas agropecuarias a través de la formación y capacitación, desarrollando competencias asociadas al área agrícola y pecuaria para tecnificar capacidades técnicas de los participantes para constituirse en proveedores del Programa de Alimentación Escolar, para obtener el certificado de Productor Agropecuario con Especialidad en Alimentación Escolar.

## Alianzas

Se realizan alianzas con municipalidades y otras organizaciones gubernamentales y no gubernamentales quienes: autorizan y gestionan el uso de un espacio físico de terreno, proporcionan insumos, servicios básicos y personal para mantenimiento.

- Certificación de la formación modular a través del Programa Centros Municipales de Capacitación y Formación Humana, CEMUCAF.
- Certificación de la Competencia Técnico Laboral para acreditar “Productores Agropecuarios con Especialidad en Alimentación Escolar.
- Dotación de Módulos Formativos físicos o digitales para el desarrollo de procesos formativos.
- Transferencia Metodológica a técnicos de las ETCAE.





## Oportunidades

- Formación, capacitación y tecnificación.
- Productores locales acreditados y certificados en competencias agropecuarias.
- Desarrollo comunitario y reactivación de la economía local.
- Reducción de barreras de género.
- Empoderamiento de la mujer.
- Prevención de la migración irregular.
- Desarrollar habilidades de lectoescritura y matemática funcional, así como completar sus ciclos educativos a través de modalidades flexibles.
- Vínculo entre las OPF y Productores Locales para la provisión y suministro de alimentos como lo establece la Ley de Alimentación Escolar.





### ¿Qué son?

Son espacios comunitarios educativos que, mediante el uso de herramientas tecnológicas y metodologías innovadoras, facilitan a la población educativa el desarrollo y fortalecimiento de procesos formativos pertinentes a su contexto y necesidades. Está dirigido para estudiantes del Sistema Educativo Nacional.



### Alianzas

- ✓ Se gestiona la firma de convenio con las Municipalidades por 5 años para que apoyen con el espacio físico, pago de internet, energía eléctrica y seguridad.
- ✓ El Ministerio de Educación designa al instructor y facilita el equipamiento en coordinación con la cooperación.



### ¿Cuál es su objetivo?

Propiciar el desarrollo de la población a través de procesos de aprendizajes significativos, autónomos y colaborativos, mediante el uso de herramientas tecnológicas, en un modelo educativo flexible, pertinente y de calidad.







## Oportunidades

- Iniciar o continuar estudios en forma gratuita en el Programa Nacional de Educación Alternativa PRONEA
  - En el Nivel de Educación Primaria (de 13 años en adelante)
  - Nivel de Educación Media ciclo básico (de 15 años en adelante) y diversificado (de 17 años en adelante).
  - Avanzar a su propio ritmo.
  - Si ha extraviado su papelería de estudios, puede solicitar una evaluación por suficiencia para acreditar su formación y continuar estudiando.
- Acceso a computadoras e internet en forma gratuita para procesos formativos.
- Acompañamiento por parte de un tutor.



LIBERTAD  
15 DE  
SEPTIEMBRE  
DE 1821

## Análisis de seguridad en el municipio de San José Poaquil

Tendencia histórica de la incidencia criminal

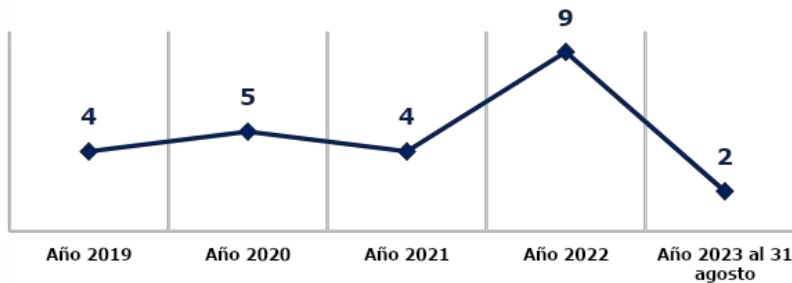

Hechos delictivos comparados

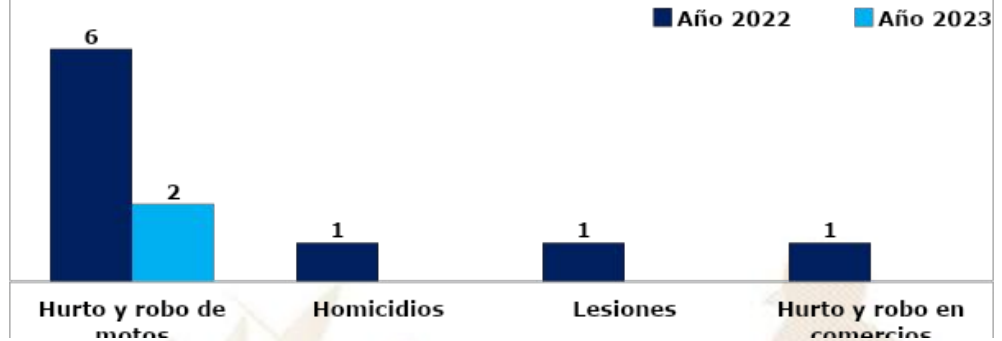

### Análisis:

- ❑ En el ranquin de criminalidad, el municipio de San José Poaquil se ubica en la 242ª posición a nivel nacional.
- ❑ En el año 2023, el hurto y robo de motocicletas registra un descenso del 67% en comparación con el año 2022.
- ❑ En el año 2023, se reporta un descenso de 1 homicidio, en comparación con el año 2022, lo que representa el 100%.
- ❑ Los hechos registrados han ocurrido los días: miércoles y domingo en horario de 08:00 y 16:00 horas.
- ❑ Focalización de los servicios institucionales: recorrido en centro comerciales, mercados y diferentes colegios y institutos escuelas de este municipio.
- ❑ La ruta que se comunica con el municipio es: ruta que comunica con los municipios de Tecpán Guatemala y San Juan Comalapa.

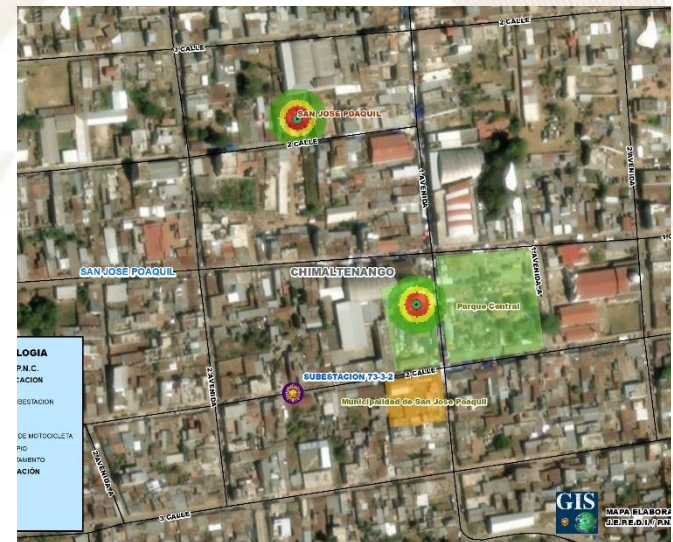

## Gestión integral de la seguridad

### ❑ **Objetivo institucional en el municipio**

Realizar actividades operativas (patrullajes, puestos fijos y operativos policiales) en los lugares donde se han registrado hechos negativos y donde exista más aglomeración de personas (plazas, mercados, paradas de buses, eventos deportivos u otros), para garantizar la vida, la integridad física y la seguridad de las personas y sus bienes.

### ❑ **Servicios policiales**

Dependencia policial	Talento humano	Recurso de movilidad		Tasa de policías por habitantes	Kilómetros que recorre cada unidad policial
		Vehículos	Motocicletas		
Subestación 73-33, San José Poaquil	13	1	1	Se dispone de 4 policías por cada 10,000 habitantes.	1 unidad policial cubre 41K <sup>2</sup> de demarcación.
<b>Otras dependencias policiales de apoyo</b>					
Delegación de la Subdirección General de Prevención del Delito (Chimaltenango).	8	1	--		
Delegación de la División Especializada en Investigación Criminal (Chimaltenango).	18	4	--		
Delegación de la División Nacional contra el Desarrollo Criminal de las Pandillas (Chimaltenango).	4	1	--		
Delegación de Departamento de Tránsito.	22	1	2		
Delegación de la División de Protección a la Naturaleza (Chimaltenango).	4	1	--		

### ❑ **Coordinación interinstitucional**

✓ Con instituciones del sector justicia, salud, educación y autoridades locales.



## Sistema de Información Cultural - SIC -

### ¿Qué es el Sistema de Información Cultural SIC?

Es una herramienta virtual al servicio de la sociedad. Registra, sistematiza y difunde información sobre la cultura diversa de nuestro país a nivel nacional.



**MUNAG**  
Museo Nacional de Arte de Guatemala  
The milicias de riqueza cultural.



### ¿Qué encontramos en el SIC?

Información de más de 500 lugares del patrimonio cultural y natural, más de 130 recetas de gastronomía tradicional; manifestaciones de la espiritualidad y religiosidad popular; escuelas y universidades de arte y cultura; legislación cultural; premios y reconocimientos para artistas, académicos y gestores culturales.

Una biblioteca virtual, noticias, vídeos culturales... y mucha más información de la rica y variada cultura de Guatemala.

## Registro Nacional de Artistas - RENART -

En el SIC también se encuentra el **Registro Nacional de Artistas RENART**:

- El RENART permite conocer cuántos artistas hay a nivel nacional. Apoyar a visibilizarlos y ampliar posibilidades de ofertar sus servicios artísticos.
- Actualmente hay más de 5,300 artistas registrados de los diversos municipios de Guatemala.
- Cada artista se registra por iniciativa y voluntad propia. Al registrarse recibe una certificación llamada **Número Único de Artistas -NUA-**. Este certificado puede ser utilizado convenientemente para gestionar apoyos en el Ministerio de Cultura y Deportes, y en otras instituciones nacionales y extranjeras.
- En el SIC el artista encontrará un tutorial que le guiará para registrarse en el RENART.



[sicultura.gov.gt](http://sicultura.gov.gt)



La información cultural en el SIC, se puede encontrar desglosada por municipios:

Por ejemplo, en el municipio de **San José Poaquil**, departamento de Chimaltenango, se encuentra la siguiente información de sus recursos culturales:

Tipo de recurso cultural registrado	Cantidad
Patrimonio Cultural Material o Tangible (Bienes inmuebles, muebles y sitios arqueológicos)	4
Patrimonio Cultural Inmaterial o Intangible (Arte Tradicional, Gastronomía Conocimientos y Oficios Tradicionales, etc.)	0
Patrimonio Natural (Reservas de la biósfera, monumentos naturales, reservas y parques nacionales, etc.)	4
Arte (Grupos artísticos y Artesanos)	3
Educación y Formación Cultural (Academias de Arte, Academias de Idiomas, Centros de Investigación, Conservatorios de Música, etc.)	0
Espacios Culturales (Centros Culturales, Museos, Teatros y Auditorios, Bibliotecas, etc.)	3
Gestión Cultural (Asociaciones Culturales, Comités de Cultura, Fundaciones Culturales, Cofradías y Hermandades, etc.)	0
Casa de Desarrollo Cultural	0

## ¿Cuántos artistas hay en mi municipio?

Cada municipio, puede conocer quiénes, cuántos y dónde están sus artistas a través del **RENART**.

En el municipio de **San José Poaquil**, departamento de Chimaltenango, están registrados **9 artistas**: de artes visuales, escénicas, música, literatura y cinematografía.

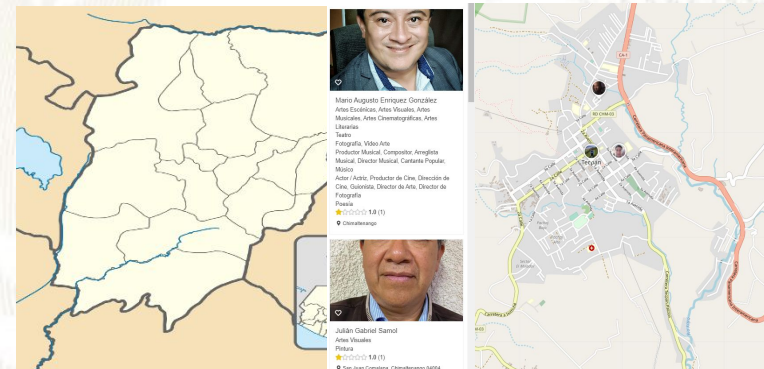

## Oficinas Municipales de Agua y Saneamiento - OMAS -



¿Qué es una Oficina Municipal de Agua y Saneamiento –OMAS-?



Es la oficina técnica municipal creada con el propósito de fortalecer la gestión sostenible y la prestación de los servicios de agua potable y saneamiento.

- 🔵 Agua potable
- 🔵 Aguas residuales (negras)
- 🔵 Residuos y desechos sólidos (basura)



**OMAS** Beneficios de contar con una OMAS

1



**ECONÓMICOS**

Mejora la recaudación por la prestación de los servicios de agua y saneamiento

**POLÍTICOS**

Reduce conflictos sociales mejorando la gobernabilidad e integridad.



2

3



**TÉCNICOS**

Optimiza la coordinación interinstitucional

**SOCIALES**

Contribuye a la reducción de índices de desnutrición, mejora la salud y el bienestar general de la población



4



Oficinas Municipales de Agua y Saneamiento - OMAS -

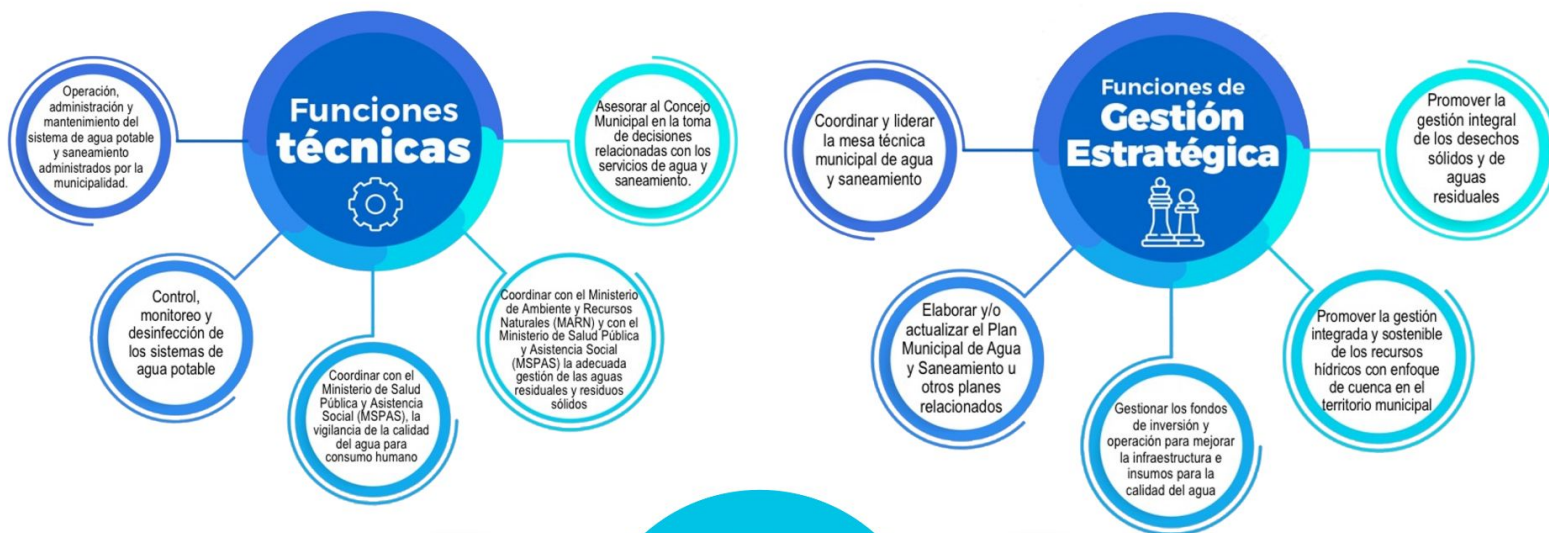

## PLANTA TURÍSTICA REGISTRADA

- ❖ Se registran establecimientos de hospedaje, agencias de viajes, academias de español, transporte turístico terrestre y guías de turistas. A través de este registro cada municipio puede conocer cuántos y cuáles empresas y servicios turísticos están registrados y dónde están ubicados.
- ❖ En el sitio <https://registro.inguat.gob.gt/> se puede consultar el directorio de servicios turísticos registrados, así como los formularios y requisitos para solicitar la inscripción.

- ❖ Para incrementar el nivel de calidad de los servicios turísticos el INGUAT otorga a las empresas registradas y a los restaurantes que cumplen con los requisitos de la normativa técnica, los distintivos “sello Q”, “sello Q Verde” y “bioseguridad turística”.

Escanea el código QR para acceder al registro de servicios turísticos:



En el municipio de SAN JOSÉ POAQUIL, departamento de CHIMALTENANGO, se registra:

### SERVICIOS TURÍSTICOS

1 Establecimientos de Hospedaje, siendo 0 de ellos **Aptos para la Actividad Turística** con disponibilidad de 0 Habitaciones y 0 Plazas Cama.

0 Agencias de Viajes.

0 Guías de Turistas.

1 Empresas de Transporte Turístico Terrestre con disponibilidad de 1 unidades y un total de 25 asientos.

No cuenta con Academias de Enseñanza de Español como Segundo Idioma.

### DISTINTIVOS DE CALIDAD

Los Distintivos de Calidad y Sostenibilidad Turística son otorgados a los servicios turísticos que garantizan a sus clientes, la implementación de un proceso de mejora continua y el cumplimiento de estándares de calidad y sostenibilidad en sus operaciones.

Los servicios turísticos que cuentan con este Distintivo que otorga el INGUAT de manera gratuita, han pasado por un proceso interno en donde se establecen controles en los procesos y servicios, para la satisfacción de los turistas, así como la seguridad y confort de las instalaciones.

Para mayor información: [calidad.turistica@inguat.gob.gt](mailto:calidad.turistica@inguat.gob.gt)

## Política para la Generación y Recaudación de Ingresos Propios – PGRIP-

### Contexto

En el 2022, INAP asistió técnicamente a 106 municipalidades para la elaboración de la **Política para la Generación y Recaudación de Ingresos Propios**, con el objetivo de que cuenten con un documento que contenga lineamientos que les permitan **mejorar la recaudación de ingresos propios convencionales y no convencionales**.

### Política para la Generación y Recaudación de Ingresos Propios – PGRIP-

Aunque las propuestas de PGRIP han sido diseñadas según las necesidades de cada contexto, **todas parten de una matriz común en la que se expone:**



### Esquema General de PGRIP

<b>Auto diagnóstico financiero de la municipalidad</b>	Muestra los déficits presupuestarios y de las brechas que se generan por la falta de ingresos propios, identificando las tasas, arbitrios e impuestos que la municipalidad puede cobrar pero que no está cobrando y las razones por las cuales no lo hacen.
<b>Identificación de Potenciales</b>	Fuentes potenciales de ingresos no convencionales que permitan diseñar estrategias para hacer efectiva su recaudación.
<b>Lineamientos para la generación de ingresos convencionales</b>	Evaluación de los ingresos propios convencionales que la municipalidad está dejando de percibir, propuestas de mecanismos para mejorar los ingresos (Arbitrios, tarifas e impuestos que puede cobrar la municipalidad de acuerdo a la normativa vigente).
<b>Lineamientos de acción para ingresos no convencionales</b>	Propuesta de los ingresos no convencionales que se pueden obtener en base al potencial económico y los recursos físicos y naturales disponibles en el municipio, así como de los mecanismos que se pueden aplicar para generar estos ingresos.





## Monitoreo Índice de Gobernanza en Seguridad Alimentaria y Nutricional (SAN)

Esta herramienta tiene como finalidad la autoevaluación del desempeño de la COMUSAN y la calidad de su gestión, asimismo conocer las potencialidades y áreas a mejorar de dicha comisión en un momento determinado, definiendo un índice de gobernanza en SAN que permita la toma de decisiones consensuadas y oportunas por la COMUSAN.



Esta herramienta consiste en una aplicación que por medio de algoritmos, combina datos de 31 variables y 7 indicadores para definir un Índice de Gobernanza en SAN.

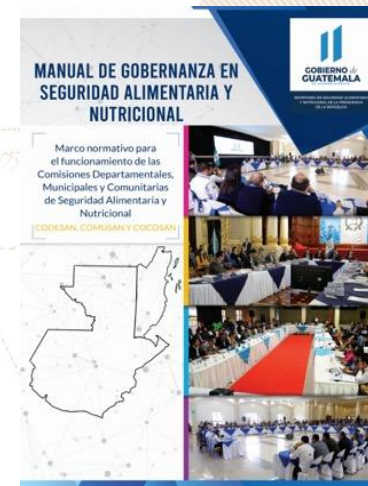

Participación: **6 variables**  
Equidad: **5 variables**  
Transparencia: **3 variables**  
Eficiencia: **4 variables**  
Capacidad de respuesta institucional: **8 variables**  
Coordinación: **3 variables**  
Marco regulatorio: **2 variables**



El Índice de Gobernanza se clasifica en tres niveles:

-  Nivel débil de Gobernanza en SAN: **Entre 0% y 49.99%**
-  Gobernanza en SAN aceptable: **Entre 50% y 79.99%**
-  Gobernanza en SAN totalmente aceptable: **Entre 80% y 100%**

# Municipio de San José Poaquil

- Información
- Datos
- Ranking Departamental
- Ranking Municipal
- Mapa



## Monitoreo de Gobernanza en SAN



Año 2023

Cuatrimestre q1

Departamento Chimaltenango

Municipio San José Poaquil

- Débil entre 0% y 49.99%
- Aceptable entre 50% y 79.99%
- Totalmente Aceptable entre 80% y 100%



Resumen de Indicadores

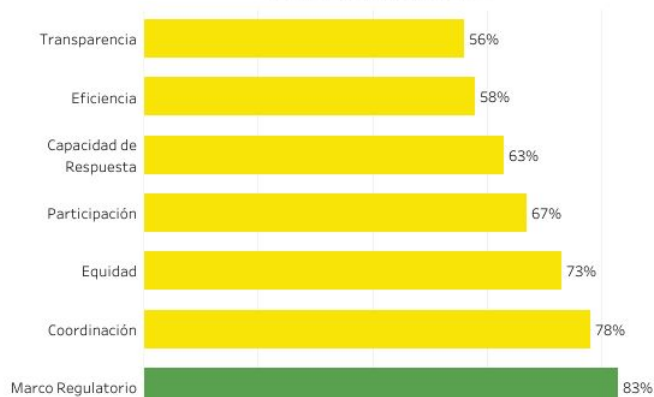

Mapa de Ubicación

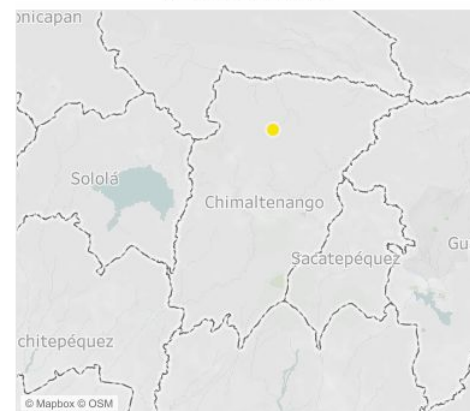

Fuente: SIINSAN



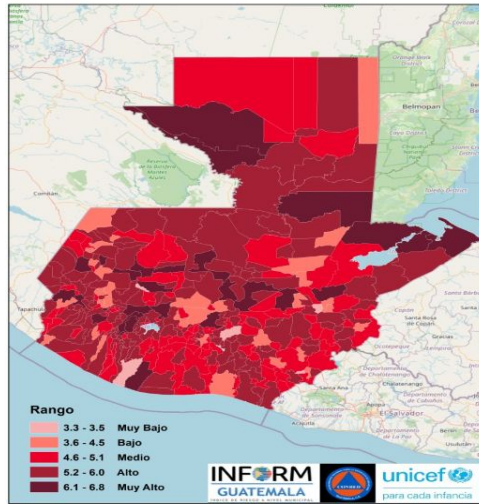

## Estructura



## SAN JOSÉ POAQUIL, CHIMALTENANGO

### Clasificación de Riesgo

**MEDIO**

El municipio presenta recurrencia de eventos naturales y degradación ambiental, con factores que reflejan vulnerabilidad y falta de capacidades / recursos para la respuesta ante eventos de distinto origen.

### Índice de Riesgo de Desastres

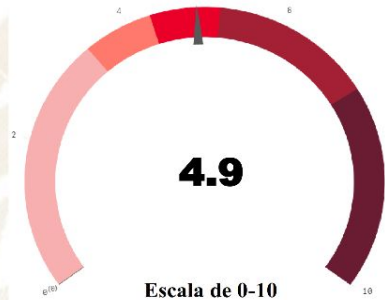

### Mapa municipal



### Escala 0—10

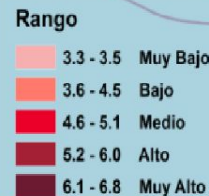

**INFORM Guatemala**, es una herramienta nacional, abierta, objetiva y transparente que sirve para valorar el riesgo de desastres, a partir de la identificación de amenazas, vulnerabilidades y capacidades de respuesta en los 340 municipios del país.

**SIMPLIFICA e INTEGRA**  
Información sobre el riesgo de desastres a nivel municipal en Guatemala

## TOMA DE DECISIONES



INFORM RISK 2021 GUATEMALA

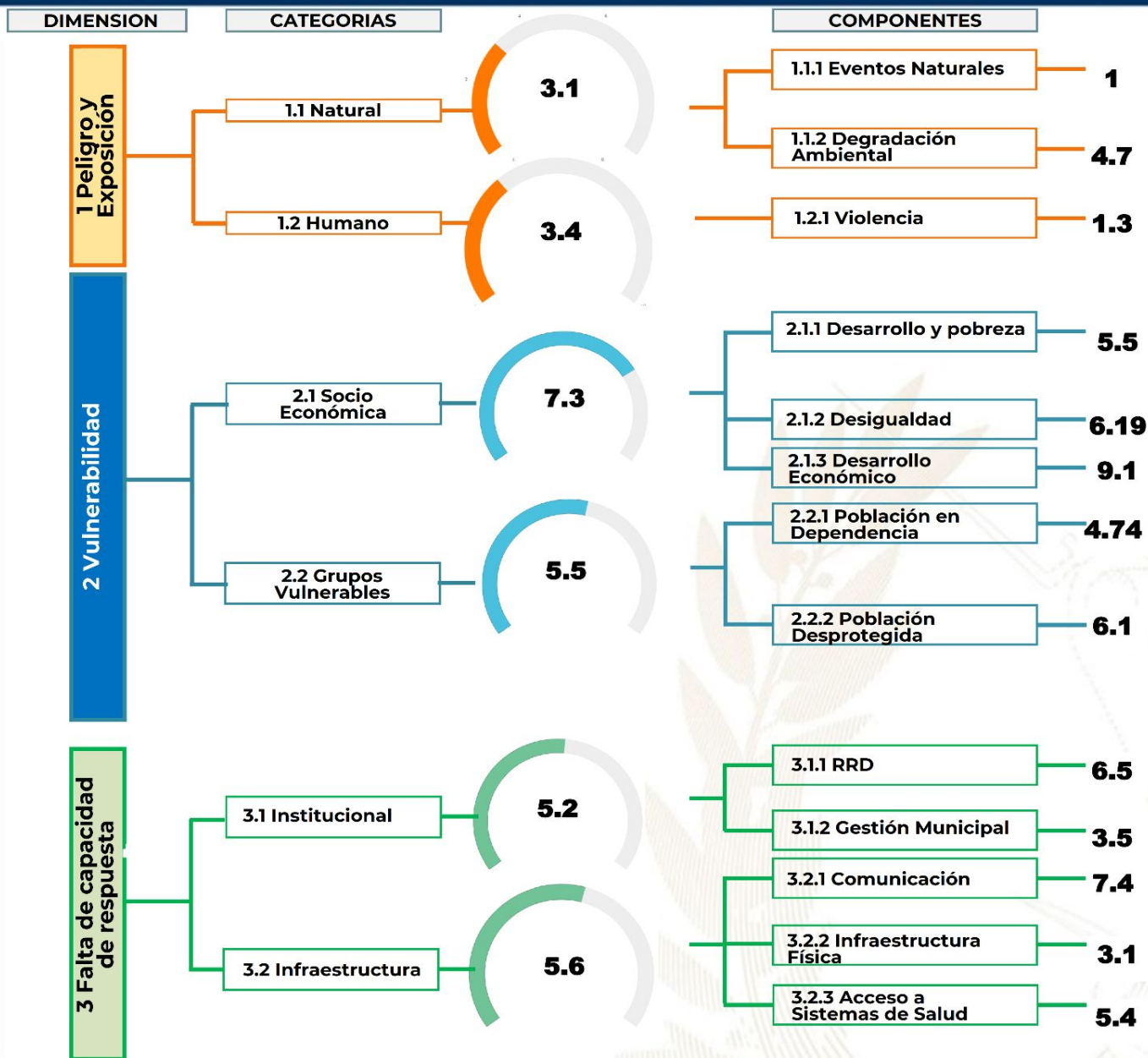

- Procesos importantes para seguimiento:**
- Ordenamiento territorial
  - Plan Municipal de Respuesta
  - Marco Nacional de Recuperación
  - Normas para la Reducción de Desastres 1-4
  - AGRIP
  - Conformación de Coordinadoras para la Reducción de Desastres.
  - Integración de Instancias Municipales para la Gestión Integral del Riesgo de Desastres.



Escala de 0—10 (menor a mayor índice de acuerdo a la metodología INFORM GT).

## Oferta Programática Dirigida a los Gobiernos Locales

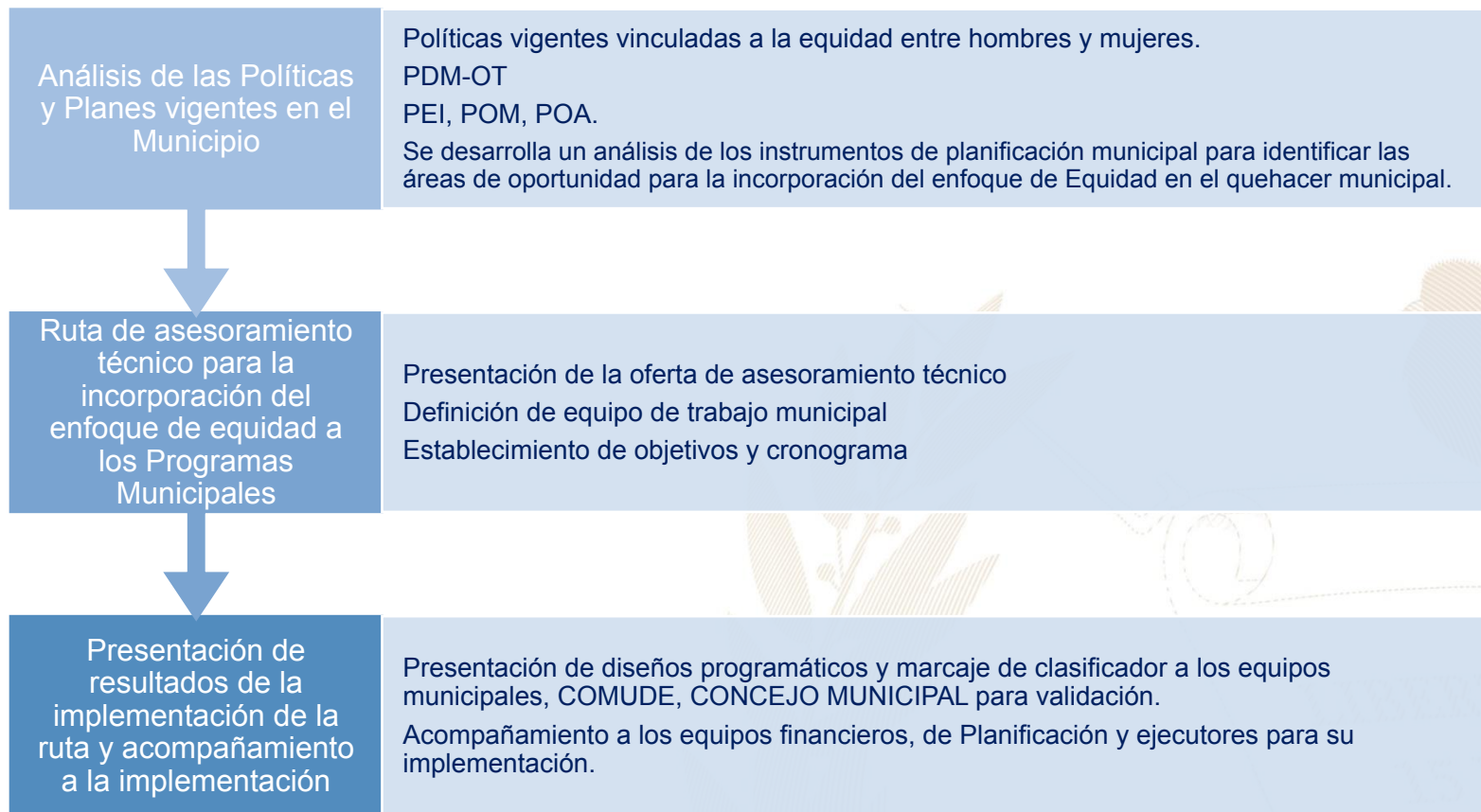

Más información aquí

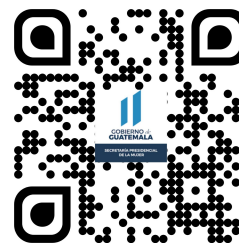
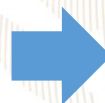



## San José Poaquil, Chimaltenango



### Educación, capacitación y formación

- Promover la participación comunitaria de las mujeres en los distintos niveles del Sistema de Consejos de Desarrollo Urbano y Rural.
- Capacitación sobre la violencia contra las mujeres, la participación sociopolítica en el area urbano y rural .



### Emprendimiento y/o productividad

- Promover cursos de capacitación en diferentes área productivas que les permitan acceder al campo laboral y al microemprendimiento.
- Se realizó curso de elaboración de canasta dirigido a 75 mujeres del casco urbano y rural.



### Asistencia social

- Gestión y coordinación de apoyo en servicios médicos, terapias psicológicas, jornadas médicas, transferencias monetarias y entrega de alimentos, coordinación del servicio médico de ambulancia para la atención de las personas que lo requieran.
- Se han beneficiado a 68 mujeres con pilas para lavar en coordinación con FODIGUA, Coordinación y acompañamiento al programa con el adulto mayor coodinado con Ministerio de Trabajo, siendo beneficiados 200 adultos mayores.



### Cultural

- Conmemoración de fechas importantes sobre la diversidad temática de género, así como, la promoción de actividades de ocio, recreación y deporte.
- Participación en festivales, ferias y demás actividades del municipio.

El **Índice de Desarrollo Humano Municipal (IDH-M)** describe el nivel de bienestar en una sociedad a partir de tres dimensiones básicas: educación, salud y nivel de vida. El IDH-M se mide entre 0 y 1, siendo 1 el mayor nivel de desarrollo humano.

A partir de los resultados del XII Censo Nacional de Población (INE, 2019), el **IDH-M para el municipio de San José Poaquil fue de: 0.62**. Este valor se encuentra por debajo del promedio del IDH-M en el departamento de Chimaltenango (0.65) y por debajo del promedio del IDH-M (0.63).

Las dimensiones del IDH-M que presentan mayor oportunidad de mejora en San José Poaquil son: **educación y nivel de vida**.

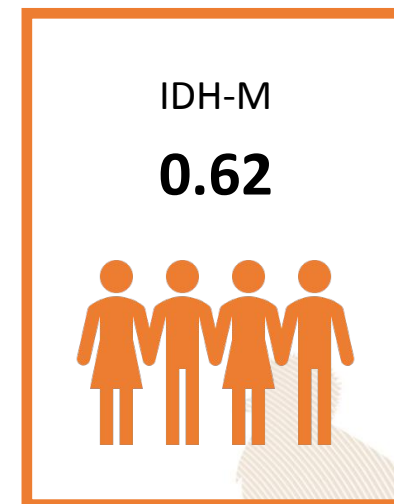

0.48

### Educación

Esperanza educativa;  
Escolaridad



0.85

### Salud

Acceso a agua y saneamiento;  
Materiales de pared y piso;  
Supervivencia de hijos nacidos vivos



0.60

### Nivel de Vida

Escolaridad de PEA;  
Número de dormitorios por persona;  
Tipo de ocupación de  
Población Ocupada;  
Categoría ocupacional de  
Población Ocupada;  
Ubicación geográfica

#### Referencias:

Instituto Nacional de Estadística de Guatemala (INE). (2019). XII Censo Nacional de Población y VII de Vivienda. Disponible en línea: <https://www.censopoblacion.gt/>  
Programa de las Naciones Unidas para el Desarrollo (PNUD). (2022). Informe Nacional de Desarrollo Humano. Disponible en línea: <https://indhguatemala.org/visualizacion/>

El Índice de Privaciones Multidimensionales Municipal (IP-M) describe la pobreza a nivel municipal, para reflejar las carencias de los hogares en la calidad de la vivienda, en el empleo, en los logros educativos, en el acceso a servicios básicos de agua, saneamiento y energía, y en tecnología. El IP-M se mide entre 0 y 1, siendo 1 el mayor nivel de privaciones.

A partir de los resultados del XII Censo Nacional de Población (INE, 2019), el IP-M para el municipio de San José Poaquil fue de: **0.41**. Este valor se encuentra por encima del promedio del IP-M en el departamento de Chimaltenango (0.33) y por encima del IP-M en el país (0.32).

Las dimensiones del IP-M que presentan mayor oportunidad de mejora en San José Poaquil son: **tecnología y empleo**

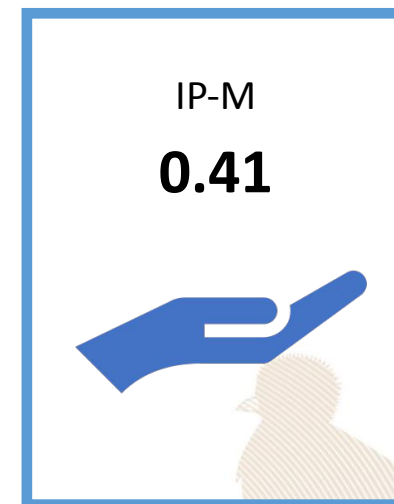

0.30

### Vivienda

Materiales precarios en piso, techo y paredes;  
Hacinamiento



0.41

### Empleo

Trabajo infantil;  
Empleo doméstico;  
Trabajo no remunerado;  
Categorías ocupacionales



0.14

### Educación

Inasistencia escolar;  
Rezago escolar;  
Adultos sin escolaridad;  
Adultos con menos de 6 años de escolaridad



0.25

### Servicios básicos

Acceso restringido a agua;  
Acceso restringido a saneamiento;  
Sin energía eléctrica



0.85

### Tecnología

Sin computadora en el hogar;  
Sin internet en el hogar

#### Referencias:

Instituto Nacional de Estadística de Guatemala (INE). (2019). XII Censo Nacional de Población y VII de Vivienda. Disponible en línea: <https://www.censopoblacion.gt/>  
Programa de las Naciones Unidas para el Desarrollo (PNUD). (2022). Informe Nacional de Desarrollo Humano. Disponible en línea: <https://indhguatemala.org/visualizacion/>



### Comparación entre desempeño del municipio y el promedio departamental

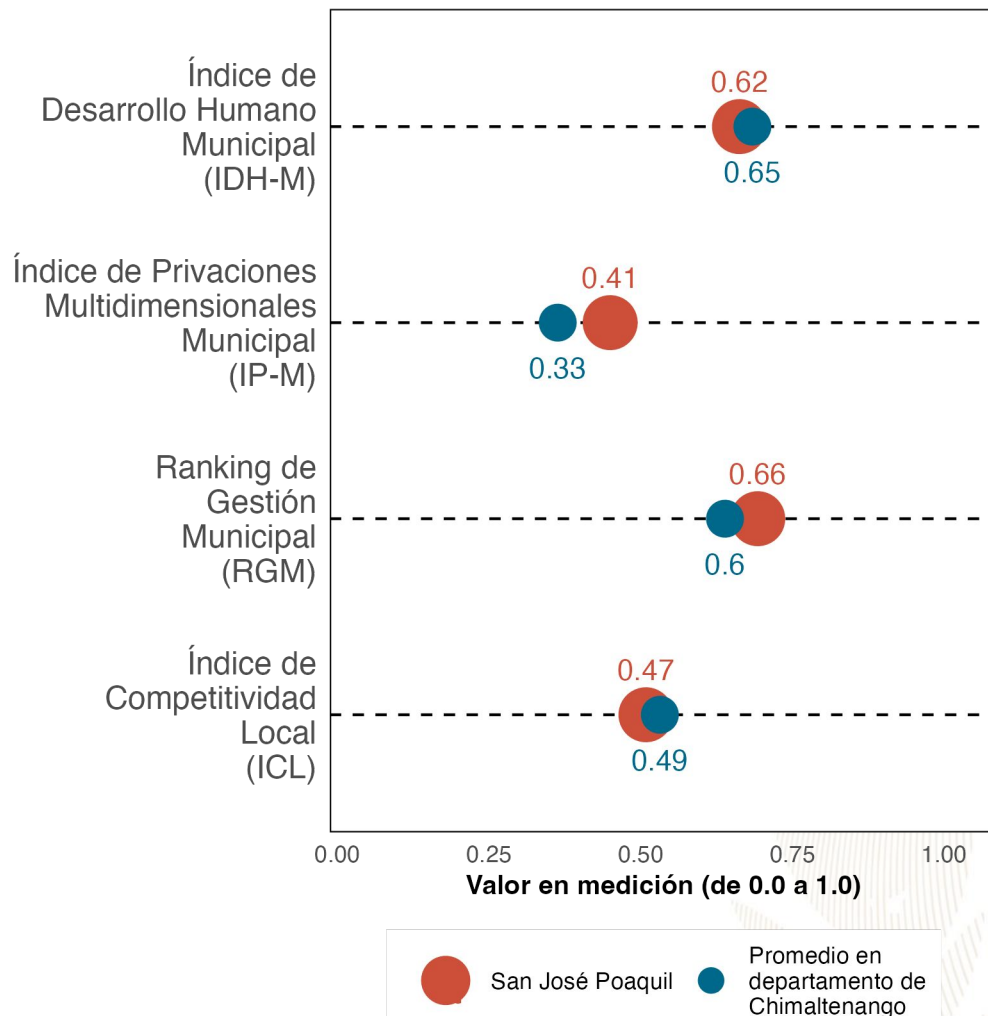

La gráfica compara el desempeño de **San José Poaquil** con el promedio de los municipios de **Chimaltenango** en distintas mediciones de desarrollo. Los resultados son:

Índice de Desarrollo Humano Municipal (**IDH-M**): **0.62**. Puesto **12** de **16**.

Índice de Privaciones Multidimensionales Municipal (**IP-M**): **0.41**. Puesto **15** de **16**.

Ranking de gestión municipal (**RGM**): **0.66**. Puesto **11** de **16**.

Índice de Competitividad Local (**ICL**): **0.47**. Puesto **12** de **16**.

**Referencias:**

Fundación Para el Desarrollo de Guatemala (FUNDESA). (2022). Índice de Competitividad Local. Disponible en línea: <https://www.fundesa.org.gt/indices-y-evaluaciones-de-pais/indice-de-competitividad-local>  
 Programa de las Naciones Unidas para el Desarrollo (PNUD). (2022). Informe Nacional de Desarrollo Humano. Disponible en línea: <https://indhguatemala.org/visualizacion/>  
 Secretaría de Planificación y Programación de la Presidencia (SEGEPLAN). (2022). Ranking de la Gestión Municipal 2020-2021. Disponible en línea: <https://ranking.segeplan.gob.gt/visor/>

### Brecha para cada indicador por área

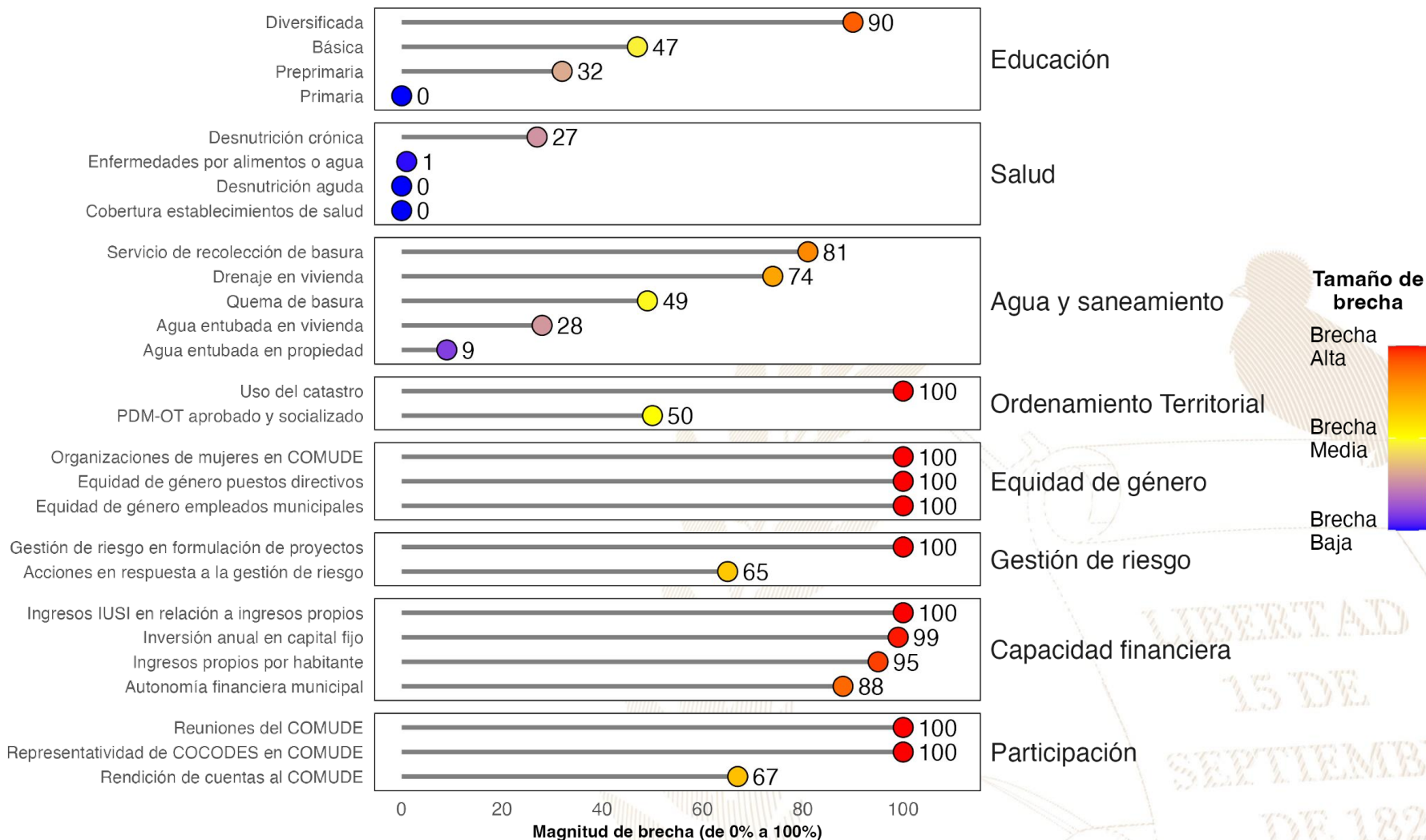

**Referencias:**

La selección de indicadores por área y la estimación de brechas para cada indicador se realizó con base en la información proporcionada a la Secretaría de Coordinación Ejecutiva de la Presidencia por los Ministerios de Educación y de Salud, así como en la información del Ranking de Gestión Municipal (SEGEPLAN, 2022) y el XII Censo Nacional de Población y VII de Vivienda (INE, 2019). Una brecha baja indica que hay poca necesidad de intervenir en el indicador. Una brecha media implica la necesidad de intervenir en el indicador para fortalecerlo. Una brecha alta implica mayor necesidad de intervenir para mejorar el desempeño en el indicador.

Instituto Nacional de Estadística de Guatemala (INE). (2019). XII Censo Nacional de Población y VII de Vivienda. Disponible en línea: <https://www.censopoblacion.gt/>

Secretaría de Planificación y Programación de la Presidencia (SEGEPLAN). (2022). Ranking de la Gestión Municipal 2020-2021. Disponible en línea: <https://ranking.segeplan.gob.gt/visor/>

### Índice de Desarrollo Humano Municipal (IDH-M)

Si **San José Poaquil** eliminara las brechas en los indicadores de desempeño listados en la gráfica anterior, **los cinco indicadores que tendrían mayor impacto en el IDH-M serían:** (a) autonomía financiera municipal, (b) ingresos propios por habitante, (c) servicio de recolección de basura, (d) educación diversificada y (e) educación básica.

#### IDH-M estimado si brecha se elimina

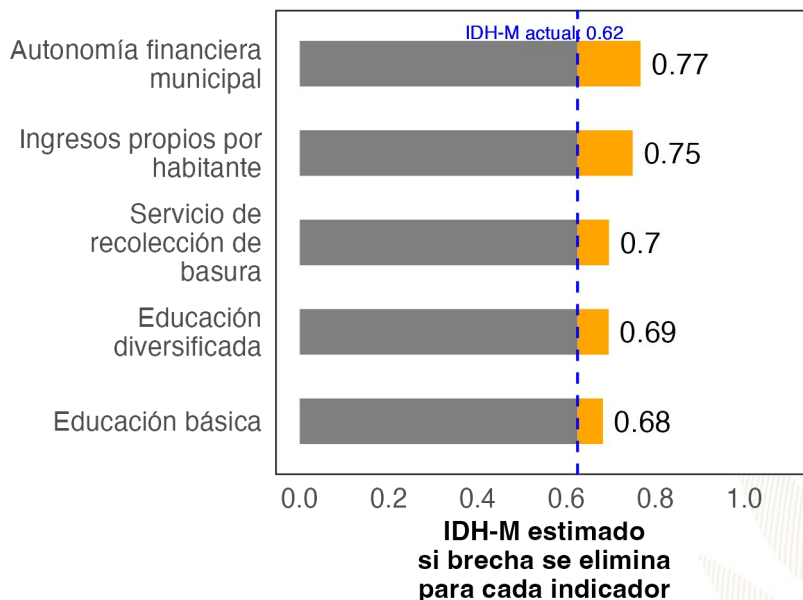

### Ranking de Gestión Municipal (RGM)

Si **San José Poaquil** eliminara las brechas en los indicadores de desempeño listados en la gráfica anterior, **los cinco indicadores que tendrían mayor impacto en el RGM serían:** (a) rendición de cuentas al COMUDE, (b) uso del catastro, (c) organizaciones de mujeres en COMUDE, (d) reuniones del COMUDE y (e) representatividad de COCODES en COMUDE.

#### RGM estimado si brecha se elimina

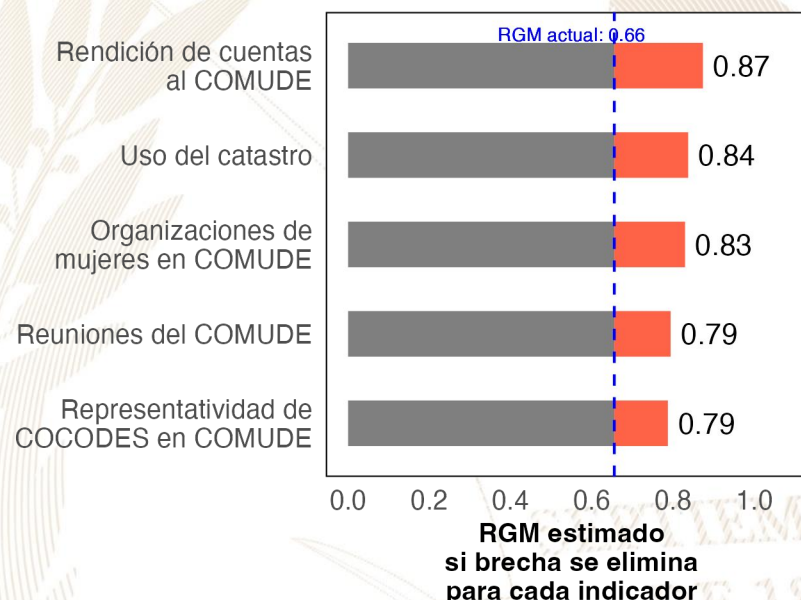

#### Referencias:

Para estimar el incremento en el desempeño se utilizó un modelo de regresión lineal tomando en cuenta la población, urbanización y etnicidad. Se considera que una brecha en un indicador de desarrollo ha sido eliminada si se reduce su valor actual a 0.  
 Instituto Nacional de Estadística de Guatemala (INE). (2019). XII Censo Nacional de Población y VII de Vivienda. Disponible en línea: <https://www.censopoblacion.gt/>  
 Programa de las Naciones Unidas para el Desarrollo (PNUD). (2022). Informe Nacional de Desarrollo Humano. Disponible en línea: <https://indhguatemala.org/visualizacion/>  
 Secretaría de Planificación y Programación de la Presidencia (SEGEPLAN). (2022). Ranking de la Gestión Municipal 2020-2021. Disponible en línea: <https://ranking.segeplan.gob.gt/visor/>



## Ranking Municipal

El Ranking de la Gestión Municipal (RGM) es un instrumento de asesoría creado para que los gobiernos locales, entidades de gobierno, cooperación internacional, academia y población en general cuenten con información precisa acerca de los avances y desafíos existentes en los principales temas de gestión municipal, a partir de la medición de 55 indicadores clasificados en 6 índices, que componen el índice de gestión municipal.

Departamento / Municipio	Resultados del Índice
<b>Chimaltenango</b>	
<b>San José Poaquil</b>	
Índice de Información a la Ciudadanía	0.65
Índice de Gestión Administrativa	0.50
Índice de Gestión Financiera	0.29
Índice de Servicios Públicos	0.15
Índice de Gestión Estratégica	0.12
Índice de Participación Ciudadana	0.01

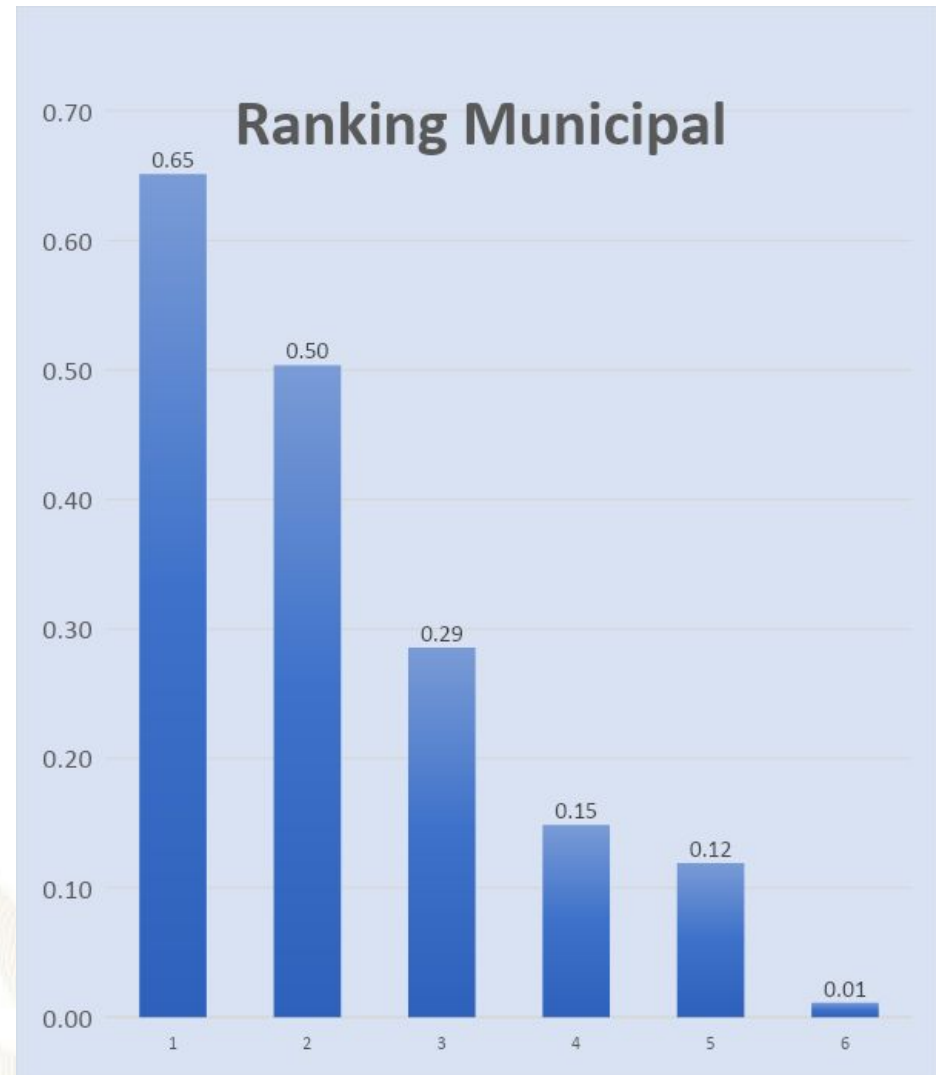



GOBIERNO de  
GUATEMALA  
DR. ALEJANDRO GIAMMATTEI

# *Un Presidente* **MUNICIPALISTA**

10 GIRA PRESIDENCIAL

INFORME DE LOGROS

2020



2023

GOBIERNO CENTRAL A GOBIERNOS LOCALES



## A nivel nacional

Año	No.	Producto público	Comunidad	Beneficiarios	Monto (Q)
2020	1	Becas de inglés para estudiantes y docentes	Todos	6,110	Q5,563,491.00
2021	2	Becas de inglés para estudiantes y docentes	Todos	2,887	Q762,320.00
2022	3	Becas de inglés para estudiantes y docentes	Todos	6,053	Q30,807,720.00
2023	4	Becas de inglés para estudiantes y docentes	Todos	8,087	Q42,676,821.00

## A nivel departamento de Chimaltenango

Año	No.	Producto público	Comunidad	Beneficiarios	Monto (Q)
2020	1	Programa de Profesionalización de docentes PADEP	Kaqchikel	342	Q1,800,700.00
2020	2	Programa de Textos escolares del Nivel de Educación Preprimaria y Primaria	K'iche'. kaqchikel. mam. q'eqchi'. q'anjob'al. tz'utujil. ixil. achi. itza'. xinka. castellano	45,749	Q623,160.96
2020	3	Programa de Becas de Inglés. para el fortalecimiento de las competencias lingüísticas	Todos	9	N/A
2021	4	Programa de Profesionalización de docentes PADEP	Kaqchikel	179	Q1,471,840.00
2021	5	Programa de Textos escolares del Nivel de Educación Preprimaria y Primaria	K'iche'. kaqchikel. mam. q'eqchi'. q'anjob'al. tz'utujil. ixil. achi.	39,400	Q1,055,958.73
2021	6	Programa de Becas de Inglés. para el fortalecimiento de las competencias lingüísticas	Todos	93	N/A
2022	7	Programa de Profesionalización de docentes PADEP	Kaqchikel	146	Q1,751,040.00
2022	8	Programa de Textos escolares del Nivel de Educación Preprimaria y Primaria	K'iche'. Kaqchikel. Mam. Q'eqchi'. Q'anjob'al. Tz'utujil. Ixil. Achi. Poqomchi'. Ch'orti'. Popti'	7,552	Q37,306.88
2022	9	Programa de Becas de Inglés. para el fortalecimiento de las competencias lingüísticas	Todos	238	N/A
2023	10	Programa de Profesionalización de docentes PADEP	Kaqchikel	278	Q910,250.00
2023	11	Programa de Textos escolares del Nivel de Educación Preprimaria y Primaria	K'iche'. kaqchikel. Mam. Q'eqchi'. Q'anjob'al. Tz'utujil. Ixil. Achi.	35,896	Q1,142,438.55
2023	12	Programa de Becas de Inglés. para el fortalecimiento de las competencias lingüísticas	Todos	150	N/A



## San José Poaquil, Chimaltenango

Año	No.	Producto público	Comunidad	Beneficiarios	Monto (Q)
2020	1	Cuadernos De Trabajo Impresos Para Estudiantes Del Nivel Preprimario	San José Poaquil	977	Q18,738.86
2020	2	Textos Impresos Para Estudiantes Del Nivel Primario	San José Poaquil	977	Q57,759.26
2020	3	Textos Impresos Para Estudiantes Del Nivel Primario (bilingüe)	San José Poaquil	1,064	Q20,109.60
2020	4	Establecimientos Del Nivel Preprimaria Atendidos Con Gratuidad	San José Poaquil	934	Q19,469.90
2020	5	Establecimientos Del Nivel Primario Atendidos Con Gratuidad	San José Poaquil	3,719	Q112,720.88
2020	6	Establecimientos Del Ciclo Básico Atendidos Con Gratuidad	San José Poaquil	286	Q16,179.77
2020	7	Establecimientos Del Ciclo Diversificado Atendidos Con Gratuidad	San José Poaquil	90	Q4,500.00
2020	8	Estudiantes Del Nivel Preprimario Beneficiados Con Útiles Escolares	San José Poaquil	934	Q50,325.00
2020	9	Estudiantes Del Nivel Primario Beneficiados Con Útiles Escolares	San José Poaquil	3,719	Q200,600.00
2020	10	Docentes Del Nivel Preprimario Beneficiados Con Valijas Didácticas	San José Poaquil	31	Q6,820.00
2020	11	Docentes Del Nivel Primario Beneficiados Con Valijas Didácticas	San José Poaquil	169	Q37,180.00
2020	12	Estudiantes del nivel preprimario atendidos con alimentación escolar	San José Poaquil	905	Q729,640.00
2020	13	Estudiantes del nivel primario atendidos con alimentación escolar	San José Poaquil	3,695	Q2,964,840.00
2020	14	Estudiantes del nivel preprimario del sector oficial atendidos en el sistema escolar (Monolingüe y bilingüe)	San José Poaquil	958	Q3,367,715.65
2020	15	Estudiantes del nivel primario del sector oficial atendidos en el sistema escolar. (Monolingüe y Bilingüe)	San José Poaquil	3,723	Q20,483,024.86
2020	16	Estudiantes del ciclo básico del sector oficial atendidos en el sistema escolar (Telesecundaria, nufed, oficial).	San José Poaquil	265	Q153,756.06
2020	17	Estudiantes del ciclo diversificado del sector oficial atendidos en el sistema escolar. (Todas las ramas de enseñanzas)	San José Poaquil	80	N/A
2020	18	Estudiantes del Programa de Educación Primaria de Adultos por Correspondencia (PEAC), atendidos	San José Poaquil	17	N/A

## San José Poaquil, Chimaltenango

Año	No.	Producto público	Comunidad	Beneficiarios	Monto (Q)
2021	19	Cuadernos De Trabajo Impresos Para Estudiantes Del Nivel Preprimario	San José Poaquil	833	Q14,263.46
2021	20	Textos Impresos Para Estudiantes Del Nivel Primario	San José Poaquil	2,722	Q43,961.12
2021	21	Establecimientos Del Nivel Preprimaria Atendidos Con Gratuidad	San José Poaquil	1,056	Q40,000.72
2021	22	Establecimientos Del Nivel Primario Atendidos Con Gratuidad	San José Poaquil	3,629	Q185,927.78
2021	23	Establecimientos Del Ciclo Básico Atendidos Con Gratuidad	San José Poaquil	260	Q29,648.32
2021	24	Establecimientos Del Ciclo Diversificado Atendidos Con Gratuidad	San José Poaquil	92	Q8,550.00
2021	25	Estudiantes Del Nivel Preprimaria Con Cobertura De Seguro Médico Escolar	San José Poaquil	1,090	Q41,533.64
2021	26	Estudiantes Del Nivel Primaria Con Cobertura De Seguro Médico Escolar	San José Poaquil	3,614	Q137,708.80
2021	27	Estudiantes Del Nivel Preprimario Beneficiados Con Útiles Escolares	San José Poaquil	941	Q50,685.00
2021	28	Estudiantes Del Nivel Primario Beneficiados Con Útiles Escolares	San José Poaquil	3,696	Q199,265.00
2021	29	Docentes Del Nivel Preprimario Beneficiados Con Valijas Didácticas	San José Poaquil	30	Q7,040.00
2021	30	Docentes Del Nivel Primario Beneficiados Con Valijas Didácticas	San José Poaquil	168	Q37,180.00
2021	31	Estudiantes del nivel preprimario atendidos con alimentación escolar	San José Poaquil	1,055	Q739,298.25
2021	32	Estudiantes del nivel primario atendidos con alimentación escolar	San José Poaquil	3,632	Q2,668,654.05
2021	33	Estudiantes del nivel preprimario del sector oficial atendidos en el sistema escolar (Monolingüe y bilingüe)	San José Poaquil	1,098	Q3,517,896.63
2021	34	Estudiantes del nivel primario del sector oficial atendidos en el sistema escolar. (Monolingüe y Bilingüe)	San José Poaquil	3,659	Q20,630,275.25
2021	35	Estudiantes del ciclo básico del sector oficial atendidos en el sistema escolar (Telesecundaria, nufed, oficial).	San José Poaquil	263	Q136,159.13
2021	36	Estudiantes del ciclo diversificado del sector oficial atendidos en el sistema escolar. (Todas las ramas de enseñanzas)	San José Poaquil	94	N/A
2021	37	Estudiantes del Programa de Educación Primaria de Adultos por Correspondencia (PEAC), atendidos	San José Poaquil	18	N/A
2021	19	Cuadernos De Trabajo Impresos Para Estudiantes Del Nivel Preprimario	San José Poaquil	833	Q14,263.46

## San José Poaquil, Chimaltenango

Año	No.	Producto público	Comunidad	Beneficiarios	Monto (Q)
2022	39	Cuadernos De Trabajo Impresos Para Estudiantes Del Nivel Preprimario	San José Poaquil	937	Q15,507.35
2022	40	Textos Impresos Para Estudiantes Del Nivel Primario	San José Poaquil	3661	Q174,885.97
2022	41	Establecimientos Del Nivel Preprimaria Atendidos Con Gratuidad	San José Poaquil	1056	Q44,296.51
2022	42	Establecimientos Del Nivel Primario Atendidos Con Gratuidad	San José Poaquil	3637	Q197,658.80
2022	43	Establecimientos Del Ciclo Básico Atendidos Con Gratuidad	San José Poaquil	260	Q29,249.33
2022	44	Establecimientos Del Ciclo Diversificado Atendidos Con Gratuidad	San José Poaquil	101	Q9,839.40
2022	45	Estudiantes Del Nivel Preprimaria Con Cobertura De Seguro Médico Escolar	San José Poaquil	1144	Q123,501.52
2022	46	Estudiantes Del Nivel Primaria Con Cobertura De Seguro Médico Escolar	San José Poaquil	3647	Q411,218.68
2022	47	Estudiantes Del Nivel Preprimario Beneficiados Con Útiles Escolares	San José Poaquil	1085	Q58,453.81
2022	48	Estudiantes Del Nivel Primario Beneficiados Con Útiles Escolares	San José Poaquil	3637	Q196,070.00
2022	49	Estudiantes Del Ciclo Básico Beneficiados Con Útiles Escolares	San José Poaquil	31	Q14,936.24
2022	50	Docentes Del Nivel Primario Beneficiados Con Valijas Didácticas	San José Poaquil	169	Q73,920.00
2022	51	Estudiantes del nivel preprimario atendidos con alimentación escolar	San José Poaquil	1096	Q1,166,400.00
2022	52	Estudiantes del nivel primario atendidos con alimentación escolar	San José Poaquil	3633	Q3,923,850.00
2022	53	Estudiantes del nivel preprimario del sector oficial atendidos en el sistema escolar (Monolingüe y bilingüe)	San José Poaquil	1152	Q3,699,267.28
2022	54	Estudiantes del nivel primario del sector oficial atendidos en el sistema escolar. (Monolingüe y Bilingüe)	San José Poaquil	3693	Q21,120,443.83
2022	55	Estudiantes del ciclo básico del sector oficial atendidos en el sistema escolar (Telesecundaria, nufed, oficial).	San José Poaquil	272	Q111,626.67
2022	56	Estudiantes del ciclo diversificado del sector oficial atendidos en el sistema escolar. (Todas las ramas de enseñanzas)	San José Poaquil	95	N/A
2022	57	Estudiantes del Programa de Educación Primaria de Adultos por Correspondencia (PEAC), atendidos	San José Poaquil	19	N/A
2022	58	Estudiantes del programa de modalidades flexibles atendidos	San José Poaquil	5	N/A
2022	59	Estudiantes del Programa Nacional de Educación Alternativa, PRONEA, atendidos	San José Poaquil	1	N/A



## San José Poaquil, Chimaltenango

Año	No.	Producto público	Comunidad	Beneficiarios	Monto (Q)
2023	60	Cuadernos De Trabajo Impresos Para Estudiantes Del Nivel Preprimario	San José Poaquil	955	Q18,011.30
2023	61	Textos Impresos Para Estudiantes Del Nivel Primario	San José Poaquil	1,869	Q18,473.20
2023	62	Establecimientos Del Nivel Preprimaria Atendidos Con Gratuidad	San José Poaquil	1,125	Q46,836.58
2023	63	Establecimientos Del Nivel Primario Atendidos Con Gratuidad	San José Poaquil	3,705	Q187,330.54
2023	64	Establecimientos Del Ciclo Básico Atendidos Con Gratuidad	San José Poaquil	293	Q31,209.68
2023	65	Establecimientos Del Ciclo Diversificado Atendidos Con Gratuidad	San José Poaquil	102	Q10,150.00
2023	66	Estudiantes Del Nivel Preprimaria Con Cobertura De Seguro Médico Escolar	San José Poaquil	1,211	Q92,905.68
2023	67	Estudiantes Del Nivel Primaria Con Cobertura De Seguro Médico Escolar	San José Poaquil	3,724	Q283,361.70
2023	68	Estudiantes Del ciclo básico Con Cobertura De Seguro Médico Escolar	San José Poaquil	304	Q18,631.42
2023	69	Estudiantes Del ciclo diversificado Con Cobertura De Seguro Médico Escolar	San José Poaquil	106	Q6,641.08
2023	70	Estudiantes Del Nivel Preprimario Beneficiados Con Útiles Escolares	San José Poaquil	1,172	Q63,272.25
2023	71	Estudiantes Del Nivel Primario Beneficiados Con Útiles Escolares	San José Poaquil	3,705	Q199,695.00
2023	72	Estudiantes Del Ciclo Básico Beneficiados Con Útiles Escolares	San José Poaquil	293	Q29,300.00
2023	73	Estudiantes Del Ciclo Diversificado Beneficiados Con Útiles Escolares	San José Poaquil	102	Q10,200.00

## San José Poaquil, Chimaltenango

Año	No.	Producto público	Comunidad	Beneficiarios	Monto (Q)
2023	74	Docentes Del Nivel Preprimario Beneficiados Con Valijas Didácticas	San José Poaquil	36	Q16,252.30
2023	75	Docentes Del Nivel Primario Beneficiados Con Valijas Didácticas	San José Poaquil	176	Q77,440.00
2023	76	Docentes Del Ciclo Básico Beneficiados Con Valijas Didácticas	San José Poaquil	15	Q6,600.00
2023	77	Docentes Del Ciclo Diversificado Beneficiados Con Valijas Didácticas	San José Poaquil	6	Q2,640.00
2023	78	Niños y niñas de educación inicial atendidos con alimentación	San José Poaquil	416	Q252,253.12
2023	79	Estudiantes del nivel preprimario atendidos con alimentación escolar	San José Poaquil	1,153	Q1,093,140.00
2023	80	Estudiantes del nivel primario atendidos con alimentación escolar	San José Poaquil	3,686	Q3,543,150.00
2023	81	Estudiantes del nivel medio atendidos con alimentación escolar	San José Poaquil	401	Q254,520.00
2023	82	Niños de primera infancia atendidos en aprendizaje temprano (sector oficial)	San José Poaquil	416	N/A
2023	83	Estudiantes del nivel preprimario del sector oficial atendidos en el sistema escolar (Monolingüe y bilingüe)	San José Poaquil	1,206	Q2,735,022.94
2023	84	Estudiantes del nivel primario del sector oficial atendidos en el sistema escolar. (Monolingüe y Bilingüe)	San José Poaquil	3,686	Q14,525,329.24
2023	85	Estudiantes del ciclo básico del sector oficial atendidos en el sistema escolar (Telesecundaria, nufed, oficial).	San José Poaquil	294	Q73,408.49
2023	86	Estudiantes del ciclo diversificado del sector oficial atendidos en el sistema escolar. (Todas las ramas de enseñanzas)	San José Poaquil	104	N/A
2023	87	Estudiantes del Programa Nacional de Educación Alternativa, PRONEA, atendidos	San José Poaquil	1	N/A

## San José Poaquil, Chimaltenango

Año	No.	Producto público	Comunidad	Beneficiarios	Monto (Q)
2020	1	BONO EDUCACIÓN	N/A	69	Q33,600.00
	2	BONO NIÑAS Y ADOLESCENTES EN EDUCACIÓN	N/A	51	Q18,300.00
	3	BONO SALUD	N/A	101	Q42,900.00
	4	BONO SALUD DE 0 A 2 AÑOS	N/A	49	Q83,100.00
	5	PROGRAMA SOCIAL PARA LA ATENCION A NIÑAS Y ADOLESCENTES EMBARAZADAS O MADRES VICTIMAS DE VIOLENCIA SEXUAL MENORES DE 14 AÑOS CUYOS CASOS HAYAN SIDO JUDICIALIZADOS	PANEYA	1	Q6,000.00
	6	PROGRAMA SOCIAL PARA LA ATENCION A NIÑAS Y ADOLESCENTES EMBARAZADAS O MADRES VICTIMAS DE VIOLENCIA SEXUAL MENORES DE 14 AÑOS CUYOS CASOS HAYAN SIDO JUDICIALIZADOS	XEJUYU	1	Q6,000.00
	7	BECA EDUCACIÓN MEDIA	N/A	31	Q77,500.00
	8	BECA EDUCACIÓN SUPERIOR	N/A	2	Q2,000.00
2021	9	BONO EDUCACIÓN	N/A	68	Q139,500.00
	10	BONO NIÑAS Y ADOLESCENTES EN EDUCACIÓN	N/A	49	Q99,600.00
	11	BONO SALUD	N/A	100	Q176,100.00
	12	BONO SALUD DE 0 A 2 AÑOS	N/A	16	Q43,200.00
	13	PROGRAMA SOCIAL PARA LA ATENCION A NIÑAS Y ADOLESCENTES EMBARAZADAS O MADRES VICTIMAS DE VIOLENCIA SEXUAL MENORES DE 14 AÑOS CUYOS CASOS HAYAN SIDO JUDICIALIZADOS	PANEYA	1	Q9,000.00
	14	BECA EDUCACIÓN MEDIA	N/A	24	Q59,000.00
	15	BECA EDUCACIÓN SUPERIOR	N/A	1	Q1,000.00
2022	16	BONO EDUCACIÓN	N/A	122	Q324,900.00
	17	BONO SALUD	N/A	68	Q175,500.00
	18	BONO SALUD DE 0 A 2 AÑOS	N/A	1	Q3,000.00
	19	BECA EDUCACIÓN MEDIA	N/A	15	Q37,500.00
2023	20	BONO EDUCACIÓN	N/A	122	Q216,000.00
	21	BONO SALUD	N/A	30	Q56,400.00
	22	BECA EDUCACIÓN MEDIA	N/A	6	Q12,000.00



## San José Poaquil, Chimaltenango

No.	Producto público	Comunidad	Beneficiarios	Monto (Q)
1	BONO FAMILIA	N/A	4,464	Q9,990,000.00

PROYECCIÓN 2024 PROGRAMA SOCIAL "BECA SOCIAL"				
No.	Producto público	Comunidad	Beneficiarios	
1	BECA SOCIAL EDUCACIÓN MEDIA	N/A	15	

## San José Poaquil, Chimaltenango

No.	Producto Público					
1	<p>Atención de consultas relacionadas al uso del Sistema de Contabilidad Integrada de Gobiernos Locales -SICOIN GL- y del Sistema Servicios GL, por los medios disponibles, sea vía telefónica, correo electrónico, mesa de ayuda y en Oficinas Regionales de Atención Municipal, que han sido realizadas por los empleados municipales con los siguientes perfiles:</p> <table border="1" data-bbox="233 568 1816 1176"> <thead> <tr> <th data-bbox="233 568 1083 625"><b>SICOIN GL</b></th> <th data-bbox="1083 568 1816 625"><b>Servicios GL</b></th> </tr> </thead> <tbody> <tr> <td data-bbox="233 625 1083 1176"> <ul style="list-style-type: none"> <li>- Director AFIM</li> <li>- Encargado de Contabilidad</li> <li>- Encargado de Presupuesto</li> <li>- Encargado de Tesorería</li> <li>- Encargado de Planes</li> <li>- Encargado de Contratos</li> <li>- Gestión de Ingresos</li> <li>- Gestión Presupuestaria</li> <li>- Gestión de Préstamos y donaciones</li> <li>- Alcalde</li> <li>- Asesor Municipal</li> <li>- Creación de Unidad Solicitante, entre otros</li> </ul> </td> <td data-bbox="1083 625 1816 1176"> <ul style="list-style-type: none"> <li>- Administración Municipal</li> <li>- Gestor Documento de Cobro</li> <li>- Gestor Municipal</li> <li>- Nuevo Cajero General</li> <li>- Nuevo Cajero Receptor</li> <li>- Nuevo Gerente de Agua</li> <li>- Nuevo Gerente de Arbitrios</li> <li>- Nuevo Gestor de IUSI</li> <li>- Perfil Cajero General PMT</li> <li>- Perfil Gestión PMT</li> <li>- Registro Lecturas de Agua</li> <li>- Solicitud Cuenta Corriente Anual, entre otros.</li> </ul> </td> </tr> </tbody> </table>		<b>SICOIN GL</b>	<b>Servicios GL</b>	<ul style="list-style-type: none"> <li>- Director AFIM</li> <li>- Encargado de Contabilidad</li> <li>- Encargado de Presupuesto</li> <li>- Encargado de Tesorería</li> <li>- Encargado de Planes</li> <li>- Encargado de Contratos</li> <li>- Gestión de Ingresos</li> <li>- Gestión Presupuestaria</li> <li>- Gestión de Préstamos y donaciones</li> <li>- Alcalde</li> <li>- Asesor Municipal</li> <li>- Creación de Unidad Solicitante, entre otros</li> </ul>	<ul style="list-style-type: none"> <li>- Administración Municipal</li> <li>- Gestor Documento de Cobro</li> <li>- Gestor Municipal</li> <li>- Nuevo Cajero General</li> <li>- Nuevo Cajero Receptor</li> <li>- Nuevo Gerente de Agua</li> <li>- Nuevo Gerente de Arbitrios</li> <li>- Nuevo Gestor de IUSI</li> <li>- Perfil Cajero General PMT</li> <li>- Perfil Gestión PMT</li> <li>- Registro Lecturas de Agua</li> <li>- Solicitud Cuenta Corriente Anual, entre otros.</li> </ul>
<b>SICOIN GL</b>	<b>Servicios GL</b>					
<ul style="list-style-type: none"> <li>- Director AFIM</li> <li>- Encargado de Contabilidad</li> <li>- Encargado de Presupuesto</li> <li>- Encargado de Tesorería</li> <li>- Encargado de Planes</li> <li>- Encargado de Contratos</li> <li>- Gestión de Ingresos</li> <li>- Gestión Presupuestaria</li> <li>- Gestión de Préstamos y donaciones</li> <li>- Alcalde</li> <li>- Asesor Municipal</li> <li>- Creación de Unidad Solicitante, entre otros</li> </ul>	<ul style="list-style-type: none"> <li>- Administración Municipal</li> <li>- Gestor Documento de Cobro</li> <li>- Gestor Municipal</li> <li>- Nuevo Cajero General</li> <li>- Nuevo Cajero Receptor</li> <li>- Nuevo Gerente de Agua</li> <li>- Nuevo Gerente de Arbitrios</li> <li>- Nuevo Gestor de IUSI</li> <li>- Perfil Cajero General PMT</li> <li>- Perfil Gestión PMT</li> <li>- Registro Lecturas de Agua</li> <li>- Solicitud Cuenta Corriente Anual, entre otros.</li> </ul>					

## San José Poaquil, Chimaltenango

No.	Producto Público		
2	<p>Realización de eventos de capacitación de acuerdo a necesidades identificadas en la municipalidad con los temas indicados a continuación:</p> <table border="1" data-bbox="227 511 1825 1063"> <tr> <td data-bbox="227 511 1020 1063"> <ul style="list-style-type: none"> <li>a) Cierre contable y apertura de ejercicio fiscal 2023 (Inicialización de Saldos)</li> <li>b) Generalidades presupuestarias</li> <li>c) Actualizaciones al MAFIM- 2a. Edición</li> <li>d) Revisión y Análisis de Reportes de Gestión y Ejecución Presupuestaria</li> <li>e) Módulo del IUSI en Servicios GL</li> <li>f) Módulo de Arbitrios en Servicios GL</li> <li>g) Planificación y Formulación Presupuestaria enfocado a GpR -SICOIN GL-</li> <li>h) Planificación (Facebook live)</li> <li>i) Planificación y Presupuesto por Resultados</li> </ul> </td> <td data-bbox="1020 511 1825 1063"> <ul style="list-style-type: none"> <li>j) Módulo de Caja -Servicios GL-</li> <li>k) Uso del Sistema Soporte GL</li> <li>l) Reportes Financieros</li> <li>m) Préstamos, Donaciones y Convenios</li> <li>n) Módulo de Agua en Servicios GL</li> <li>o) Errores más comunes que se generan al elaborar un Presupuesto</li> <li>p) Módulo de Contratos</li> <li>q) Formulación Presupuestaria de Ingresos y egresos (Facebook live)</li> <li>r) Procesamiento Electrónico de Medios de Pago, entre otros.</li> </ul> </td> </tr> </table>	<ul style="list-style-type: none"> <li>a) Cierre contable y apertura de ejercicio fiscal 2023 (Inicialización de Saldos)</li> <li>b) Generalidades presupuestarias</li> <li>c) Actualizaciones al MAFIM- 2a. Edición</li> <li>d) Revisión y Análisis de Reportes de Gestión y Ejecución Presupuestaria</li> <li>e) Módulo del IUSI en Servicios GL</li> <li>f) Módulo de Arbitrios en Servicios GL</li> <li>g) Planificación y Formulación Presupuestaria enfocado a GpR -SICOIN GL-</li> <li>h) Planificación (Facebook live)</li> <li>i) Planificación y Presupuesto por Resultados</li> </ul>	<ul style="list-style-type: none"> <li>j) Módulo de Caja -Servicios GL-</li> <li>k) Uso del Sistema Soporte GL</li> <li>l) Reportes Financieros</li> <li>m) Préstamos, Donaciones y Convenios</li> <li>n) Módulo de Agua en Servicios GL</li> <li>o) Errores más comunes que se generan al elaborar un Presupuesto</li> <li>p) Módulo de Contratos</li> <li>q) Formulación Presupuestaria de Ingresos y egresos (Facebook live)</li> <li>r) Procesamiento Electrónico de Medios de Pago, entre otros.</li> </ul>
<ul style="list-style-type: none"> <li>a) Cierre contable y apertura de ejercicio fiscal 2023 (Inicialización de Saldos)</li> <li>b) Generalidades presupuestarias</li> <li>c) Actualizaciones al MAFIM- 2a. Edición</li> <li>d) Revisión y Análisis de Reportes de Gestión y Ejecución Presupuestaria</li> <li>e) Módulo del IUSI en Servicios GL</li> <li>f) Módulo de Arbitrios en Servicios GL</li> <li>g) Planificación y Formulación Presupuestaria enfocado a GpR -SICOIN GL-</li> <li>h) Planificación (Facebook live)</li> <li>i) Planificación y Presupuesto por Resultados</li> </ul>	<ul style="list-style-type: none"> <li>j) Módulo de Caja -Servicios GL-</li> <li>k) Uso del Sistema Soporte GL</li> <li>l) Reportes Financieros</li> <li>m) Préstamos, Donaciones y Convenios</li> <li>n) Módulo de Agua en Servicios GL</li> <li>o) Errores más comunes que se generan al elaborar un Presupuesto</li> <li>p) Módulo de Contratos</li> <li>q) Formulación Presupuestaria de Ingresos y egresos (Facebook live)</li> <li>r) Procesamiento Electrónico de Medios de Pago, entre otros.</li> </ul>		
3	<p>Capacitación en temas relacionados a las finanzas municipales, análisis e interpretación de indicadores financieros, según las siguientes metodologías:</p> <ul style="list-style-type: none"> <li>a) Índice Consolidado Financiero Municipal -ICFM-.</li> <li>b) Ficha de seguimiento del -ICFM- e Informe -ICFM- año finalizado.</li> <li>c) Diagnóstico para el Fortalecimiento de las Finanzas Municipales.</li> </ul>		



## San José Poaquil, Chimaltenango

No.	Producto Público
4	Elaboración y actualización de Guías de Usuario del Sistema de Contabilidad Integrada de Gobiernos Locales -SICOIN GL- y del Sistema Servicios GL las cuales se encuentran disponibles en el Portal de Gobiernos Locales en el siguiente enlace: <a href="https://portalgl.minfin.gob.gt">https://portalgl.minfin.gob.gt</a> seleccionando las opciones "Biblioteca Virtual", "Guías y Manuales", "Guías Sicoingl", "Guías Servicios GL", entre otras.
5	Manual de Administración Financiera Integrada Municipal -MAFIM- (Segunda Edición) el cual contiene la actualización de normas, procedimientos técnicos, administrativos y financieros que fortalecen los procesos de la gestión financiera municipal, favorece el control interno, la administración y el uso eficiente y eficaz de los recursos públicos, contribuyendo a la transparencia del gasto y la rendición de cuentas, éste se encuentra disponible en el Portal de Gobiernos Locales en el siguiente enlace: <a href="https://portalgl.minfin.gob.gt">https://portalgl.minfin.gob.gt</a> seleccionando las opciones "Biblioteca Virtual", "Guías y Manuales", "Manuales", "Manual de Administración Financiera Integrada Municipal (2a. Edición) 2022".
6	Tablero de Resultados del índice Consolidado Financiero Municipal -ICFM- el cual es un instrumento de análisis, monitoreo y evaluación que permite a través de indicadores financieros según la metodología, conocer las fortalezas y áreas de oportunidad de la gestión financiera municipal, útil para la toma de decisiones de las autoridades y funcionarios municipales, éste se encuentra disponible en el Portal de Gobiernos Locales en el siguiente enlace: <a href="https://portalgl.minfin.gob.gt">https://portalgl.minfin.gob.gt</a> seleccionando las opciones "Indicadores" y luego "ICFM".

## San José Poaquil, Chimaltenango

No.	Producto Público
7	<p>Ficha de Seguimiento a la Gestión Financiera Municipal en la cual se pueden visualizar los resultados de la gestión financiera de los últimos dos años para realizar análisis comparativo y el seguimiento durante el ejercicio fiscal vigente de manera mensual, permitiendo a las autoridades y funcionarios municipales identificar fortalezas y oportunidades de mejora que orienten la labor para establecer estrategias de fortalecimiento financiero municipal; asimismo se pone a disposición el Informe ICFM año finalizado, el cual muestra el análisis general de los resultados de la gestión financiera del ejercicio fiscal finalizado. Ambos instrumentos se encuentran disponibles dentro del Sistema de Contabilidad Integrada de Gobiernos Locales -SICOINGL- en la siguiente ruta: "Ejecución", "Reportes Financieros", "Ficha de Seguimiento Municipal", "Informe ICFM año finalizado".</p>
8	<p>Tablero que muestra la ejecución presupuestaria de la municipalidad desde la perspectiva de los Objetivos de Desarrollo Sostenible -ODS-, Ejes del Plan Nacional de Desarrollo, Prioridades Nacionales, Metas Estratégicas de Desarrollo y Resultados Estratégicos, los cuales se pueden consultar desde el Portal de Gobiernos Locales en el siguiente enlace: <a href="https://portalgl.minfin.gob.gt">https://portalgl.minfin.gob.gt</a> seleccionando las opciones "Indicadores" y luego "Objetivos de Desarrollo Sostenible".</p>

## San José Poaquil, Chimaltenango

No.	Producto Público	
9	Implementación de las siguientes herramientas informáticas y metodologías:	
	a) Sistema de Contabilidad Integrada de Gobiernos Locales -SICOIN GL-	X Implementada
	b) Sistema Servicios GL	X Implementada
	c) Aplicación (APP) Móvil para Toma de Lecturas de Agua	Por implementar
	d) Generación de Boleto de Ornato Masivo	Por implementar
	e) Metodología del Índice Consolidado Financiero Municipal -ICFM-	X Implementada
	f) Metodología "Diagnóstico para el Fortalecimiento de las Finanzas Municipales"	Por implementar
	g) Metodología "Gestión por Resultados"	X Implementada
	h) Cobro de servicios municipales con tarjeta de crédito y débito	Por implementar
	i) Cobro de servicios municipales a través de BANCAMUNI	Por implementar
	j) Cuenta Única del Tesoro Municipal -CUT-	X Implementada



## San José Poaquil, Chimaltenango

Año	No.	Producto público	Beneficiarios	Monto (Q)
2020	1	Programa del Aporte Económico del Adulto Mayor (Activos)	557	Q2,489,200.00
2020	2	Programa del Aporte Económico del Adulto Mayor (Nuevos Beneficiarios)	61	N/A
2021	3	Programa del Aporte Económico del Adulto Mayor (Activos)	615	Q2,597,600.00
2021	4	Programa del Aporte Económico del Adulto Mayor (Nuevos Beneficiarios)	76	N/A
2022	5	Programa del Aporte Económico del Adulto Mayor (Activos)	705	Q3,877,600.00
2022	6	Programa del Aporte Económico del Adulto Mayor (Nuevos Beneficiarios)	142	N/A
2023	7	Programa del Aporte Económico del Adulto Mayor (Activos)	846	Q2,872,500.00
2023	8	Programa del Aporte Económico del Adulto Mayor (Nuevos Beneficiarios)	188	N/A

No.	Producto público	Comunidad	Aportes	Monto (Q)
1	Programa del Aporte Económico del Adulto Mayor	San José Poaquil	26.33	Q11,836,900.00

## San José Poaquil, Chimaltenango

No.	Producto público	Comunidad	Beneficiarios	Monto (Q)
1	Identificación de Hogares Sin Energía	San José Poaquil	N/A	Q3,998.00
2	Plan Centinela verificación de calidad y cantidad en estaciones de servicio, plantas y depósitos de almacenamiento y expendios de GLP en cilindros  3 Supervisiones técnicas de calidad y cantidad en estaciones de servicio, plantas y depósitos de almacenamiento y expendios de GLP en cilindros por personal Delegado de la DGH, durante el período 2020-agosto 2023	San José Poaquil	toda la población	Q4,970.43

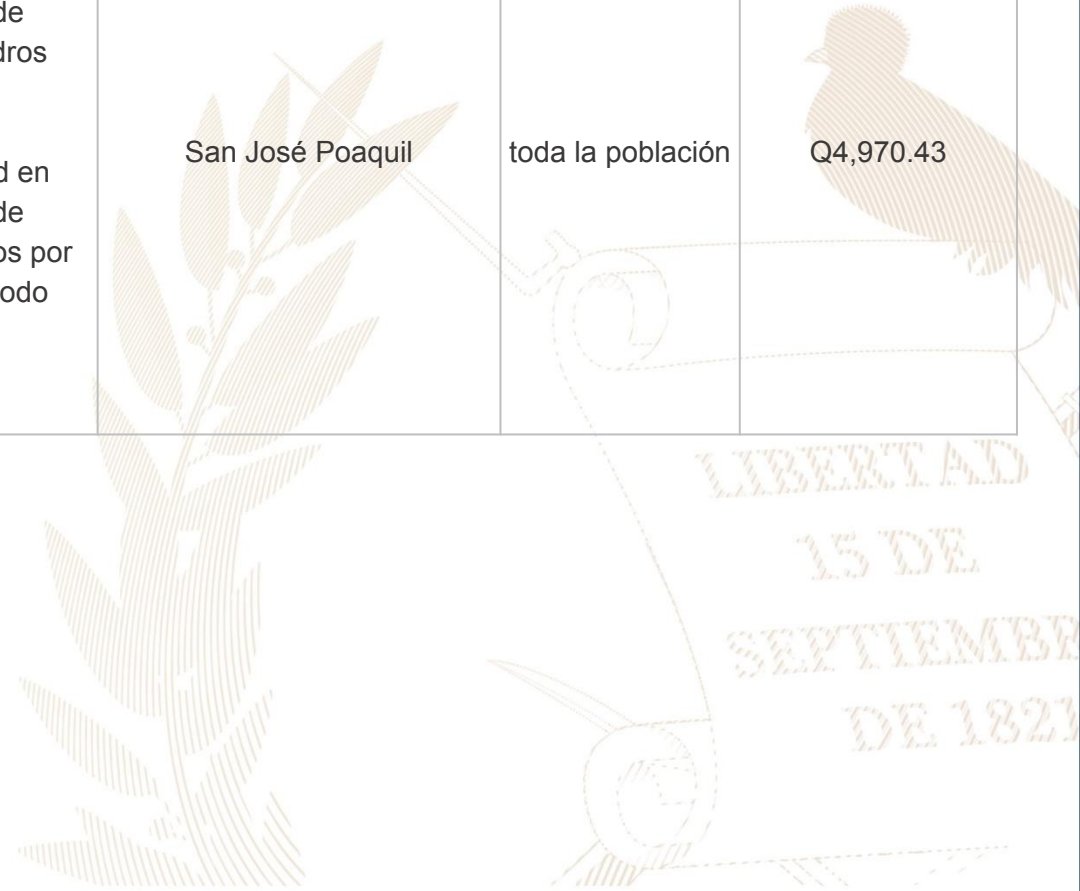

## San José Poaquil, Chimaltenango

No.	Producto público	Comunidad	Beneficiarios	Monto (Q)
1	T-006-2022-MANTENIMIENTO RUTINARIO TERRACERÍA	MULTIMUNICIPAL CHIMALTENANGO, San José Poaquil, San Martín Jilotepeque.	100,314	Q5,818,850,00
2	Familias Beneficiadas Con Subsidio Para La Vivienda	San Jose Poaquil	65	Q2,275,000.00
3	Familias Beneficiadas Con Subsidio Para La Vivienda	San Jose Poaquil	29	Q580,000.00



## San José Poaquil, Chimaltenango

Año	No.	Producto público	Comunidad	Beneficiarios	Monto (Q)
2020	1	Instrumentos Ambientales Públicos	San José Poaquil	34,400	Q4,190,279.00
2020	2	Instrumentos Ambientales Privados	San José Poaquil	10	N/A
2021	3	Jornadas de Limpieza	Carretera principal del municipio, casco urbano	3,500	Q1,967.80
2021	4	Instrumentos Ambientales Públicos	San José Poaquil	34,400	Q39,722,586.58
2021	5	Instrumentos Ambientales Privados	San José Poaquil	3	N/A
2022	6	Reforestación	Astillero municipal	2,000	Q5,251.71
2022	7	Capacitaciones	San Jose Poaquil	66	Q582.60
2022	8	Jornadas de Limpieza	Cuenca Río Motagua	100	Q983.90
2022	9	Instrumentos Ambientales Públicos	San José Poaquil	34,400	Q3,189,050.25
2022	10	Instrumentos Ambientales Privados	San José Poaquil	9	N/A
2023	11	Instrumentos Ambientales Públicos	San José Poaquil	34,400	N/A
2023	12	Instrumentos Ambientales Privados	San José Poaquil	7	N/A

## San José Poaquil, Chimaltenango

Año	No.	Producto público	Comunidad	Beneficiarios	Monto (Q)
2020	1	Asistencia y dotación de alimentos	N/I	60	Q19,530.00
	2	Regulación del patrimonio productivo agropecuario	N/I	1,248	Q57,213.43
2021	1	Asistencia y dotación de alimentos	N/I	219	Q90,828.06
	2	Regulación del patrimonio productivo agropecuario	N/I	920	Q 67,164.28
	3	Seguro agropecuario / agrícola catastrófico	N/I	13	Q7,049.95
2022	1	Asistencia y dotación de alimentos	N/I	29	Q11,165.00
	2	Entrega de estipendios para el establecimiento de huertos familiares, para reactivación de unidades productivas; y para conservación de suelos y agua	N/I	239	Q239,000.00
	3	Regulación del patrimonio productivo agropecuario	N/I	965	Q118,055.34
2023	1	Asistencia y dotación de alimentos	N/I	1,299	Q292,275.00
	2	Regulación del patrimonio productivo agropecuario	N/I	1,018	Q116,881.99
	3	Seguro agropecuario / agrícola catastrófico	N/I	31	Q16,425.30

## San José Poaquil, Chimaltenango

Dirección General del Deporte y la Recreación

Año	No.	Producto público	Comunidad	Beneficiarios	Monto (Q)
2021	1	000-030 Festivales deportivos, recreativos y otros eventos de carácter especial, realizados para promover el acceso a la actividad física y la recreación	San José Poaquil	N/I	N/A
2022	2	000-030 Festivales deportivos, recreativos y otros eventos de carácter especial, realizados para promover el acceso a la actividad física y la recreación	San José Poaquil	N/I	N/A

Dirección General de las Artes

Año	No.	Producto público	Comunidad	Beneficiarios	Monto (Q)
2020	1	Artistas apoyados en la Iniciativa Apoyarte 2020	San José Poaquil	1	Q3,000.00



## San José Poaquil, Chimaltenango

No.	Producto público	Comunidad	Beneficiarios	Monto (Q)
1	Patrullajes policiales a pie	San José Poaquil	34,400 personas	Q188,514.,74
2	Patrullajes policiales en vehículos	San José Poaquil	34,400 personas	Q76,466.92
3	Patrullajes policiales en motocicletas	San José Poaquil	34,400 personas	Q28,605.06
4	Patrullajes policiales en bicicletas	San José Poaquil	34,400 personas	Q1,041.31
5	Atención a personas agredidas	San José Poaquil	34,400 personas	Q211,698.16
6	Patrullajes policiales	San José Poaquil	34,400 personas	Q251,764.70
7	Operativos policiales	San José Poaquil	34,400 personas	Q248,725.17
8	Patrullajes policiales en mercados	San José Poaquil	34,400 personas	Q34,928.27
9	Patrullajes policiales en protección a la naturaleza	San José Poaquil	34,400 personas	Q34,728.99
10	Operativos policiales en protección a la naturaleza	San José Poaquil	34,400 personas	Q5,264.28
11	Seguridad a personalidades, edificios y entidades	San José Poaquil	34,400 personas	Q47,370.43
12	Servicios policiales para mantener y resguardar el orden público	San José Poaquil	34,400 personas	Q49,568.14

## San José Poaquil, Chimaltenango

No.	Producto público	Comunidad	Beneficiarios	Monto (Q)
13	Operativos policiales especializados para el control de homicidios	San José Poaquil	34,400 personas	Q247,947.78
14	Patrullajes policiales motorizados en áreas focalizadas para la reducción de homicidios	San José Poaquil	34,400 personas	Q118,408.90
15	Atención a mujeres víctimas de violencia con asesoría y acompañamiento policial	San José Poaquil	34,400 personas	Q145.63
16	Asesoría y acompañamiento policial a mujeres víctimas de violencia	San José Poaquil	34,400 personas	Q19,542.76
17	Operativos policiales para el control del expendio y consumo de bebidas alcohólicas, fermentadas o destiladas	San José Poaquil	34,400 personas	Q3,945.73
18	Puestos policiales fijos para la prevención de extorsiones	San José Poaquil	34,400 personas	Q184.70
19	Atención de denuncias recibidas por extorsión	San José Poaquil	34,400 personas	Q195.22

## San José Poaquil, Chimaltenango

No.	Producto público	Comunidad	Beneficiarios	Monto (Q)
1	Operaciones Terrestres	San José Poaquil	771,887*	Q104,954,649.75*
2	Operaciones Terrestres	San José Poaquil	771,887*	Q87,875,390.00*

\*Los datos corresponden a nivel Departamental



## San José Poaquil, Chimaltenango

No.	Producto público	Comunidad	Beneficiarios	Monto (Q)
1	Conformación del banco de alimentos de la COMUSAN para niños con DA	Todo el municipio	25	N/A
2	Entrega de asistencia alimentaria gestionada por la COMUSAN a personas de la tercera edad en riesgo de INSAN	Todo el municipio	24	N/A
3	Entrega de asistencia alimentaria gestionada por la COMUSAN a personas con discapacidad en riesgo de INSAN	Todo el municipio	24	N/A
4	Monitoreo de 805 MODA y 3732 ACF	Chimaltenango	Niños de 6 meses a 5 años*	N/A
5	Asistencia Técnica para la gestión de Asistencia Alimentaria de niños con DA, COVID e InSAN	Chimaltenango	26,287 familias con InSAN / 59,433 familias por COVID/ 909 niños con DA*	N/A
6	Realización de 30% de las Categorizaciones municipales para el diagnóstico de SAN del departamento	Chimaltenango	265 comunidades*	N/A

\*La cantidad de beneficiarios corresponde a nivel departamental

## San José Poaquil, Chimaltenango

### Inversiones de Consejos de Desarrollo Departamental

Ejercicio fiscal 2020

No.	SNIP	Producto público	Comunidad	Beneficiarios	Monto (Q)
1	243270	ALCANTARILLADO	CASCO URBANO	6,409	Q3,000,000.00
2	243275	POZO (S)	CASCO URBANO	894	Q1,050,000.00
3	243279	TANQUE DE MAMPOSTERIA	CASCO URBANO	9,726	Q1,700,000.00
4	243283	AGUA POTABLE	CASCO URBANO	1,308	Q441,904.00
5	243306	CALLE	ALDEA SAQUITACAJ	2,123	Q418,500.00
		<b>TOTAL</b>		<b>20,460</b>	<b>Q6,610,404.00</b>

## San José Poaquil, Chimaltenango

Ejercicio fiscal 2021

No.	SNIP	Producto público	Comunidad	Beneficiarios	Monto (Q)
1	243270	ALCANTARILLADO	ZANJÓN ZONA 1	6,409	Q1,500,000.00
2	243275	POZO (S)	ZONA 4 CASCO URBANO	894	Q840,000.00
3	243279	TANQUE DE MAMPOSTERIA	ZONA 3 CASCO URBANO	9,726	Q1,360,000.00
4	243283	AGUA POTABLE	CASCO URBANO	1,308	Q220,952.00
5	259873	CAMINO RURAL	HACIENDA VIEJA	849	Q340,000.00
6	259886	ESCUELA PRIMARIA	CASERIO PARUXECHE	74	Q400,000.00
7	259890	ESCUELA PRIMARIA	CASERIO SARAJMAC	64	Q399,452.00
8	259892	ESCUELA PRIMARIA	ALDEA PALEY	60	Q450,000.00
9	276017	POZO (S)	ALDEA HACIENDA MARIA	972	Q550,000.00
10	276016	POZO (S)	ALDEA HACIENDA MARIA	538	Q550,000.00
		<b>TOTAL</b>		<b>20,894</b>	<b>Q6,610,404.00</b>



## San José Poaquil, Chimaltenango

Ejercicio fiscal 2022

No.	SNIP	Producto público	Comunidad	Beneficiarios	Monto (Q)
1	278210	ESCUELA PRIMARIA	CASERIO MOTAGUA ALDEA LA GARRUCHA	38	Q500,000.00
2	278219	AGUA POTABLE	CASERIO CENTRO ALDEA HACIENDA MARIA	819	Q400,000.00
3	278222	INSTITUTO BASICO	ALDEA PALEY	94	Q361,847.00
4	278234	ESCUELA PRIMARIA	CASERIO QUISAYA ALDEA PANIMACAC	38	Q500,000.00
5	278236	CAMINO RURAL	CASERIO PAREXCHEJ ALDEA HACIENDA MARIA	654	Q300,000.00
6	278249	CAMINO RURAL	CASERIO CHUATACAJ 2	679	Q300,000.00
7	278250	CAMINO RURAL	CASERIO CHIRAXAJ	492	Q300,000.00
8	278852	POZO (S)	CASERIO QXEQUECHELAJ	571	Q1,094,076.50
9	280954	INSTITUTO BASICO	ALDEA SAQUITACAJ	140	Q500,000.00

## San José Poaquil, Chimaltenango

Ejercicio fiscal 2022

No.	SNIP	Producto público	Comunidad	Beneficiarios	Monto (Q)
10	280989	AGUA POTABLE	ALDEA OJER CAIBAL	1,861	Q400,000.00
11	294274	POZO (S)	HACIENDA MARIA	538	Q1,094,076.50
12	294275	CAMINO RURAL	CASERÍO XEBACIN ALDEA PALEY	505	Q300,000.00
13	294276	CAMINO RURAL	CASERIO NUEVA ESPERANZA ALDEA HACIENDA MARIA	592	Q300,000.00
14	294277	AGUA POTABLE	ZONA 1 CASCO URBANO	1,763	Q476,470.00
15	294278	CAMINO RURAL	ALDEA PANIMACAC	515	Q325,000.00
16	294279	CAMINO RURAL	ALDEA PANEYA	1,311	Q325,000.00
17	294280	CAMINO RURAL	CASERIO PACUL	504	Q311,888.00
		<b>TOTAL</b>		<b>11,114</b>	<b>Q7,788,358.00</b>

## San José Poaquil, Chimaltenango

Ejercicio fiscal 2023

No.	SNIP	Producto público	Comunidad	Beneficiarios	Monto (Q)
1	297781	CAMINO RURAL	CASERÍO PAZCABALCHE ALDEA HACIENDA VIEJA	520	Q483,137.00
2	297784	CAMINO RURAL	CASERÍO PARUXECHE ALDEA PANEYA	539	Q400,000.00
3	297789	CAMINO RURAL	CASERIO PANIMASIGUAN	491	Q400,000.00
4	297792	CAMINO RURAL	CASERIO CHUIQUISAYA, ALDEA PANEYA	399	Q394,726.00
5	297794	CAMINO RURAL	CASERIO CHUATACAJ 1	309	Q350,000.00
6	297795	CAMINO RURAL	CASERIO SARAJMAC	262	Q340,552.00
7	297798	AGUA POTABLE	CASERIO PATOQUER ALDEA HACIENDA VIEJA	1,100	Q879,971.00



## San José Poaquil, Chimaltenango

Ejercicio fiscal 2023

No.	SNIP	Producto público	Comunidad	Beneficiarios	Monto (Q)
8	297799	CENTRO COMUNITARIO DE SALUD	CASERIO PATOQUER ALDEA HACIENDA MARIA	1,100	Q500,000.00
9	297800	POZO (S) MECANICO	CASERIO XEQUECHELAJ, ALDEA SAQUITACAJ	375	Q675,000.00
10	297802	AGUA POTABLE	CASCO URBANO	9,726	Q2,355,206.00
11	312895	INSTITUTO BASICO	ALDEA HACIENDA VIEJA	849	Q500,000.00
12	313421	ESCUELA PRIMARIA	ALDEA HACIENDA MARIA	60	Q675,000.00
13	314485	AGUA POTABLE	CASERIO CENTRO ALDEA HACIENDA MARIA	538	Q432,927.00
		<b>TOTAL</b>		<b>16,268</b>	<b>Q8,386,519.00</b>

Ejercicio fiscal 2024

## San José Poaquil, Chimaltenango

No.	SNIP	Producto público	Comunidad	Beneficiarios	Monto (Q)
1	315889	AGUA POTABLE	ALDEA PANEYA	400	Q1,100,000.00
2	315895	AGUA POTABLE	ALDEA SAQUITACAJ	275	Q900,000.00
3	315899	AGUA POTABLE	CASCO URBANO	400	Q1,700,000.00
4	315903	ESCUELA PRIMARIA	CASERÍO CHIRAXAJ	250	Q993,456.00
5	315904	CAMINO RURAL	CASERÍO PACUL	500	Q400,000.00
6	315905	CAMINO RURAL	CASERIO CHIMIXAYA, ALDEA SAQUITACAJ	500	Q433,214.00
7	315907	CAMINO RURAL	ALDEA PALAMA	500	Q400,000.00
8	315909	CAMINO RURAL	CASERÍO PATOQUER, ALDEA HACIENDA VIEJA	500	Q400,000.00
9	315911	CAMINO RURAL	ALDEA OJER CAIBAL	600	Q500,000.00
10	315913	CAMINO RURAL	ALDEA SAQUITACAJ	500	Q400,000.00
11	315915	CAMINO RURAL	ALDEA PALEY	500	Q400,000.00
12	315916	ALCANTARILLADO SANITARIO	ZONA 1 CABECERA MUNICIPAL	350	Q900,000.00
13	316163	ALCANTARILLADO SANITARIO	ZONA 5 CABECERA MUNICIPAL	425	Q1,200,000.00
15		<b>TOTAL</b>		<b>5,700</b>	<b>Q9,726,670.00</b>

## San José Poaquil, Chimaltenango

No.	Producto público	Comunidad	Beneficiarios	Monto (Q)
1	PERSONAS BENEFICIADAS CON CAPACITACIÓN NO CERTIFICABLE	SAN JOSE POAQUIL	52	N/A

Año	No.	Producto público	Comunidad	Beneficiarios	Monto (Q)
2023	1	PERSONAS BENEFICIADAS CON CAPACITACIÓN NO CERTIFICABLE	SAN JOSE POAQUIL	52	N/A
			<b>TOTAL GENERAL</b>	<b>52</b>	



## San José Poaquil, Chimaltenango

No.	Producto público	Comunidad	Beneficiarios	Monto (Q)
1	Cursos de capacitación	San José Poaquil	3	Q265.26



## San José Poaquil, Chimaltenango

Año	No.	Producto público	Comunidad	Beneficiarios	Monto (Q)
2020	1	Capacitación en Gestión Municipal a autoridades, funcionarios y empleados municipales	Área Urbana	2,062 personas	Q544,003.18
	2	Capacitación en gestión social a empleados municipales y sociedad civil urbana organizada	Área Urbana	1,813 personas	Q715,024.39
	3	Capacitación en temas de administración, finanzas y en elaboración de instrumentos dirigida a autoridades, funcionarios y empleados municipales	Área Urbana	231 personas	Q878,075.56
2021	1	Capacitación en Gestión Municipal a autoridades, funcionarios y empleados municipales	Área Urbana	3,884 personas	Q592,142.96
	2	Capacitación en gestión social a empleados municipales y sociedad civil urbana organizada	Área Urbana	2,381 personas	Q771,469.21
	3	Capacitación en temas de administración, finanzas y en elaboración de instrumentos dirigida a autoridades, funcionarios y empleados municipales	Área Urbana	1,034 personas	Q776,018.27

**\*Nota: Cifras a nivel nacional**

## San José Poaquil, Chimaltenango

Año	No.	Producto público	Comunidad	Beneficiarios	Monto (Q)
2022	1	Capacitación en Gestión Municipal a autoridades, funcionarios y empleados municipales	Área Urbana	4,389 personas	Q588,997.74
	2	Capacitación en gestión social a empleados municipales y sociedad civil urbana organizada	Área Urbana	2,803 personas	Q805,028.26
	3	Capacitación en temas de administración, finanzas y en elaboración de instrumentos dirigida a autoridades, funcionarios y empleados municipales	Área Urbana	231 personas	Q785,660.88
2023	1	Capacitación en Gestión Municipal a autoridades, funcionarios y empleados municipales	Área Urbana	2,126 personas	Q374,429.30
	2	Capacitación en gestión social a empleados municipales y sociedad civil urbana organizada	Área Urbana	1,818 personas	Q512,970.23
	3	Capacitación en temas de administración, finanzas y en elaboración de instrumentos dirigida a autoridades, funcionarios y empleados municipales	Área Urbana	109 personas	Q474,689.80

**\*Nota: Cifras a nivel nacional**



## San José Poaquil, Chimaltenango

Año	No.	Producto público	Comunidad	Hect. Afec.	Beneficiarios	Monto (Q)	
2020	1	Incendios Forestales y No Forestales Atendidos	Aldea Saquitacaj	3.78		Q9,882,225.10	**
2023	1	Incendios Forestales y No Forestales Atendidos	Caserio Motagua	100		Q5,607,818.70	**

**\*\* NOTA: El monto consignado representa lo ejecutado en forma global para el ejercicio fiscal indicado**

**Alejandro Eduardo Giammattei Falla**  
**Señor Presidente de la República**

---

**Secretaría de Coordinación  
Ejecutiva de la Presidencia**

Álvaro Leonel Díaz Velásquez  
Secretario de Coordinación Ejecutiva

Danilo José Soto Castañeda  
Subsecretario de Coordinación Ejecutiva

Victor Hugo Paiz Gómez  
Subsecretario para la Descentralización

Leonel Eduardo Girón Véliz  
Director del Sistema de Consejos de Desarrollo

Luis Eduardo Orozco Orellana  
Director General para la Descentralización

Jonathan Arnulfo Del Cid López  
Director de Informática

Jesús Felipe Polanco Tello  
Director Técnico de Operaciones

Luis Alfonso Rodas Guzmán  
Director de Planificación

Jennifer Cristina García Marroquín  
Directora de Comunicación social

Luz Azucena Mendoza Cajbón  
Directora Administrativa Financiera

María José Sánchez Mejía  
Directora de Asesoría Jurídica

Alberto Emmanuel Soto de León  
Director de Auditoría Interna

Isis Ana Graciela Serrano Lemus  
Asesoría Técnica

Saúl Nehemias Obando Mejía  
Dirección Técnica de Operaciones

David Roberto Barrera Valenzuela  
Dirección Técnica de Operaciones

**Autorizado**

---

Alejandro Eduardo Giammattei Falla  
Señor Presidente de la República

Álvaro Leonel Díaz Velásquez  
Secretario de Coordinación Ejecutiva de la Presidencia

**Elaborado**

---

Despacho  
Secretaría de Coordinación Ejecutiva de la Presidencia

Subsecretaría de Coordinación Ejecutiva  
Secretaría de Coordinación Ejecutiva de la Presidencia

**Revisado**

---

Dirección del Sistema de Consejos de Desarrollo  
Dirección Técnica de Operaciones  
Dirección de Descentralización

**Diseño y diagramación**

---

Dirección de Comunicación Social

**340** municipios  
**fuertes,**  
**hacen un Estado fuerte!**

ACCESO A INFORMACIÓN DIGITAL



<https://scep.gob.gt/carta-de-navegacion-municipal/>