



# Carta de navegación Municipal

## MUNICIPALIDAD DE SAN JOSÉ LA MÁQUINA, SUCHITEPÉQUEZ



GOBIERNO de GUATEMALA  
DR. ALEJANDRO GIANMATTEI

MINISTERIO DE SERVICIOS PÚBLICOS



GOBIERNO de GUATEMALA  
DR. ALEJANDRO GIANMATTEI

MINISTERIO DE TRABAJO Y PREVISIÓN SOCIAL



GOBIERNO de GUATEMALA  
DR. ALEJANDRO GIANMATTEI

MINISTERIO DE CULTURA Y DEPORTE



GOBIERNO de GUATEMALA  
DR. ALEJANDRO GIANMATTEI

MINISTERIO DE AMBIENTE Y RECURSOS NATURALES



GOBIERNO de GUATEMALA  
DR. ALEJANDRO GIANMATTEI

MINISTERIO DE SALUD PÚBLICA Y ASISTENCIA SOCIAL



GOBIERNO de GUATEMALA  
DR. ALEJANDRO GIANMATTEI

MINISTERIO DE AGRICULTURA, GANADERÍA Y ALIMENTACIÓN



GOBIERNO de GUATEMALA  
DR. ALEJANDRO GIANMATTEI

MINISTERIO DE COOPERACIÓN



GOBIERNO de GUATEMALA  
DR. ALEJANDRO GIANMATTEI

MINISTERIO DE EDUCACIÓN



GOBIERNO de GUATEMALA  
DR. ALEJANDRO GIANMATTEI

SECRETARÍA DE SEGURIDAD ALIMENTARIA Y NUTRICIONAL DE LA PRESIDENCIA DE LA REPÚBLICA



GOBIERNO de GUATEMALA  
DR. ALEJANDRO GIANMATTEI

SECRETARÍA PRESIDENCIAL DE LA VELOCIDAD



GOBIERNO de GUATEMALA  
DR. ALEJANDRO GIANMATTEI

COMISIÓN PRESIDENCIAL DE ASUNTOS MUNICIPALES



Instituto Guatemalteco de Turismo



## Estimados Alcaldes y Alcaldesas:

Me dirijo a ustedes con un mensaje de profundo compromiso y gratitud en este importante momento de transición de gobierno. Como Presidente de la República de Guatemala, identificado plenamente con el municipalismo y la necesidad de fortalecer el poder local, es mi deber informarles sobre los alcances y resultados a nivel local y nacional, y cómo orientar de mejor manera los retos del desarrollo en las 340 municipalidades del país.

En este sentido, deseo resaltar el análisis exhaustivo realizado por la Secretaría de Coordinación Ejecutiva de la Presidencia, los Ministerios y demás instituciones que reportan los logros alcanzados a nivel sectorial y del Sistema de Consejos de Desarrollo, así como las brechas que se deben superar. Los datos recopilados en este análisis, proporcionan una base sólida para la toma inteligente y oportuna de decisiones en cada municipalidad, por lo que se ilustran las prioridades de su municipio, así como las transferencias financieras que el Organismo Ejecutivo traslada de manera efectiva y oportuna a todas las municipalidades del país, lo que ha permitido ir cerrando brechas y asegurar un futuro más próspero.

El Sistema de Consejos de Desarrollo ha sido una herramienta fundamental para fomentar la participación ciudadana y garantizar que las necesidades de nuestras comunidades sean atendidas de manera adecuada. Gracias al esfuerzo conjunto entre el Gobierno central y las

municipalidades, se han logrado avances notables en el desarrollo local y en la mejora de la calidad de vida de nuestros ciudadanos, fortaleciendo así el municipalismo.

Es importante reconocer que aún existen retos por alcanzar. Estos retos y brechas demandan como país, redoblar esfuerzos y a trabajar de la mano para superar las adversidades. Con la información proporcionada por el Gobierno central en este documento, estamos en una posición sólida para tomar decisiones informadas que nos permitan avanzar hacia una Guatemala con más desarrollo. Hacer gobierno implica recordar que el verdadero poder radica en la unidad, complementariedad y colaboración, por lo que trabajar en conjunto para beneficio de las comunidades, asegura construir una Guatemala más fuerte, más unida y más próspera.

**"Que Dios bendiga Guatemala".  
Con gratitud y compromiso,**

**Dr. Alejandro Giammattei  
Presidente de la República**

LIBERTAD  
15 DE  
SEPTIEMBRE  
DE 1821



## Eficiencia en aportes a Consejos de Desarrollo, Departamental, Suchitepéquez 2020 - 2023

No.	Municipio	Porcentaje de ejecución 2020	Porcentaje de ejecución 2021	Porcentaje de ejecución 2022	Porcentaje de ejecución 2023	Porcentaje de ejecución 2020 - 2023
1	Santo Tomás La Unión	98%	100%	100%	58%	88%
2	San Pablo Jocopilas	100%	100%	100%	24%	78%
3	Río Bravo	100%	100%	100%	28%	78%
4	Patulul	73%	100%	90%	47%	76%
5	San Bernardino	100%	100%	100%	14%	75%
6	Santa Bárbara	77%	100%	98%	32%	74%
7	San José el Ídolo	100%	100%	98%	6%	72%
8	San Juan Bautista	100%	100%	98%	8%	71%
9	San Antonio Suchitepéquez	87%	100%	100%	11%	71%
10	Pueblo Nuevo	100%	100%	100%	0%	69%
11	Cuyotenango	100%	100%	100%	0%	69%
12	Zunilito	82%	100%	94%	18%	69%
13	San Francisco Zapotitlán	85%	100%	100%	0%	68%
14	Santo Domingo Suchitepéquez	92%	95%	100%	3%	67%
15	Samayac	89%	100%	95%	0%	66%
16	Chicacao	98%	86%	100%	0%	66%
17	Mazatenango	91%	76%	100%	0%	64%
18	San Miguel Panán	73%	100%	72%	14%	62%
19	San Lorenzo	100%	97%	69%	0%	61%
20	San José La Máquina	48%	98%	100%	0%	60%
21	San Gabriel	53%	100%	100%	0%	57%

\*Información al mes de agosto 2023.

## San José La Máquina, Suchitepéquez

### Asignación IVA-PAZ CODEDE

Al mes de agosto de 2023

Ejercicio Fiscal	Monto Aprobado	Saldo de Arrastre (Ejercicio fiscal anterior)	Monto Real	Monto Desembolsado	Saldo de Arrastre (Ejercicio fiscal actual)	Porcentaje de Ejecución
2020	Q5,105,227.00	-Q179,709.66	Q4,925,517.34	Q2,429,304.72	Q2,675,922.28	48%
2021	Q5,105,227.00	-Q2,675,922.28	Q2,429,304.72	Q5,019,927.00	Q85,300.00	98%
2022	Q5,334,669.00	-Q85,300.00	Q5,249,369.00	Q5,334,669.00	Q0.00	100%
2023	Q5,763,779.00	Q0.00	Q5,763,779.00	Q0.00	Q5,763,779.00	0%
<b>Total</b>	<b>Q21,308,902.00</b>	<b>-Q2,940,931.94</b>	<b>Q18,367,970.06</b>	<b>Q12,783,900.72</b>	<b>Q8,525,001.28</b>	<b>60%</b>

1

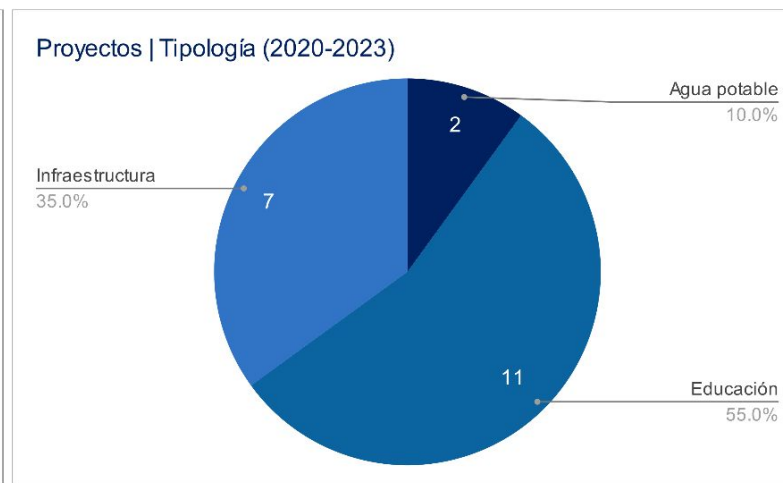
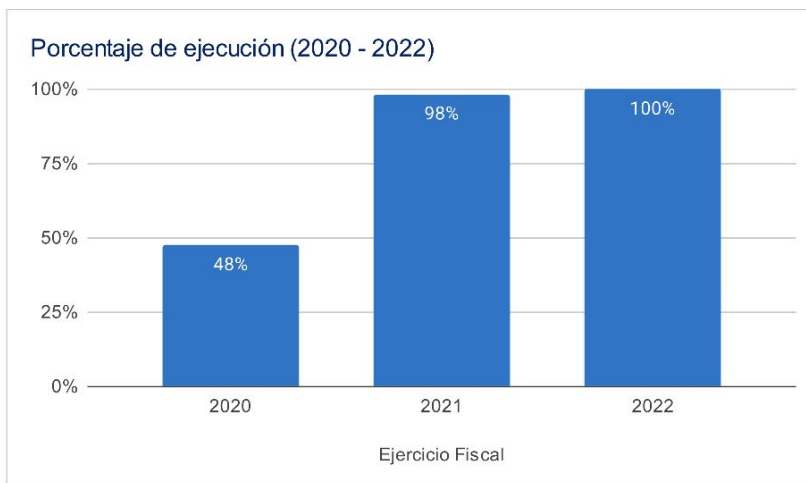

### Asignaciones y Transferencias al Municipio

Ejercicio Fiscal	Asignación Constitucional	Asignación IVA-PAZ Municipalidades	Asignación Vehículos	Petróleo	Asignación IVA-PAZ CODEDE	Total
2020	Q 6,080,691.17	Q 7,558,259.28	Q 849,131.58	Q 232,123.88	Q5,105,227.00	<b>Q 19,825,432.91</b>
2021	Q 6,151,178.29	Q 7,645,874.31	Q 858,974.68	Q 235,473.09	Q5,105,227.00	<b>Q 19,996,727.37</b>
2022	Q 7,611,929.19	Q 8,992,289.59	Q 871,816.99	Q 288,213.22	Q5,334,669.00	<b>Q 23,098,917.99</b>
2023	Q 8,700,700.66	Q 10,267,006.48	Q 908,273.96	Q 301,735.04	Q5,763,779.00	<b>Q 25,941,495.14</b>
<b>Total</b>	<b>Q 28,544,499.31</b>	<b>Q 34,463,429.66</b>	<b>Q 3,488,197.21</b>	<b>Q 1,057,545.23</b>	<b>Q21,308,902.00</b>	<b>Q 88,862,573.41</b>

1

Total asignado al municipio: **Q 88,862,573.41**



## Necesidades Municipales San José La Máquina, Suchitepéquez

Área prioritaria	Brecha %	Necesidades					
<b>Educación</b>							
PAIN (Programa de atención integral al niño y niña)	100%	En este nivel existe	4065	niños que necesitan atención educativa.			
Preprimaria	35%	Se recomienda contemplar		21	aulas y docentes para cubrir a	615	niños.
Primaria	0%	No existe brecha educativa en este nivel.					
Básico	36%	Se recomienda contemplar		19	aulas y docentes para cubrir a	563	niños.
Diversificado	73%	Se recomienda contemplar		41	aulas y docentes para cubrir a	1234	niños.

<b>Salud y agua potable</b>							
Porcentaje desnutrición aguda	0.7%	Se registró	25	casos de niños menores de 5 años con desnutrición aguda en el municipio.			
Establecimientos de salud	0%	Considerando que el CAP tiene capacidad para atender hasta a 40,000 personas, se determina que no existe brecha de establecimientos de salud.					
Enfermedades causadas por alimentos y agua	1.4%	Se registró	325	casos de enfermedades transmitidas por alimentos o agua contaminada.			
Red domiciliar de agua potable	3%	Se necesita cubrir el acceso a red domiciliar de agua potable de		171	viviendas.		

<b>Saneamiento</b>							
Manejo de desechos	94%	4980 viviendas requieren de un sistema adecuado de manejo de desechos sólidos o tren de aseo.					
Acceso a servicio sanitario	62%	3310 viviendas requieren de acceso a un servicio sanitario adecuado.					
Acceso a sistema de drenajes	87%	4636 viviendas requieren acceso a sistema de drenajes.					

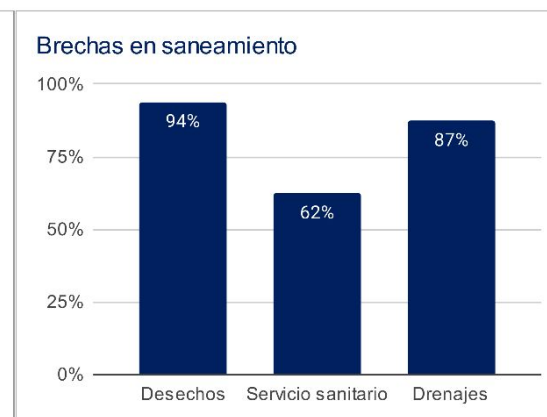
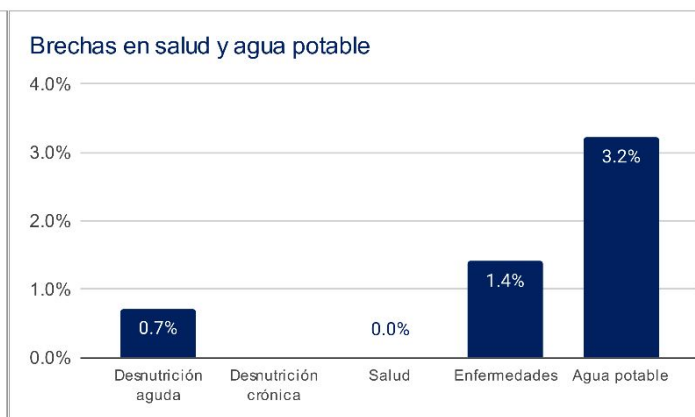
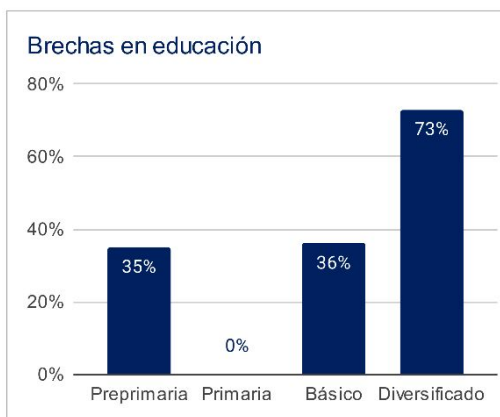

1 Asignaciones y Transferencias a Municipalidades. Dirección Financiera, MINFIN (2023)

3 Morbilidad por desnutrición crónica y aguda en menores de 5 años. SIGSA - MSPAS (2022). Morbilidad por enfermedades relacionadas a enfermedades transmitidas por alimentos y/o agua (ETAS's). SIGSA - MSPAS (2022). Establecimientos de salud a nivel nacional. MSPAS (2023).

2 Datos poblacionales del Censo 2018. INE (2018). Cobertura educativa. MINEDUC (2023).

4 Datos poblacionales y de vivienda. Censo 2018. INE (2018).

Departamento: Suchitepéquez

(1) ▾

Municipio: San José La Máquina

(1) ▾

Año	Aporte Consejos	Constitucional	IVA-Paz Municipalidades	Vehículos	Petróleo	Total
2024	6.680.914,00	8.700.700,66	10.267.006,48	908.273,96	301.735,04	26.858.630,14
2025	6.740.941,00	9.785.902,40	11.357.675,20	929.569,45	333.501,34	29.147.589,38
2026	7.121.933,60	10.564.856,53	12.161.537,86	946.327,85	354.049,76	31.148.705,60
2027	7.502.926,20	11.343.810,67	12.965.400,51	963.086,25	374.598,19	33.149.821,83
<b>Total</b>	<b>28.046.714,80</b>	<b>40.395.270,26</b>	<b>46.751.620,05</b>	<b>3.747.257,51</b>	<b>1.363.884,33</b>	<b>120.304.746,95</b>

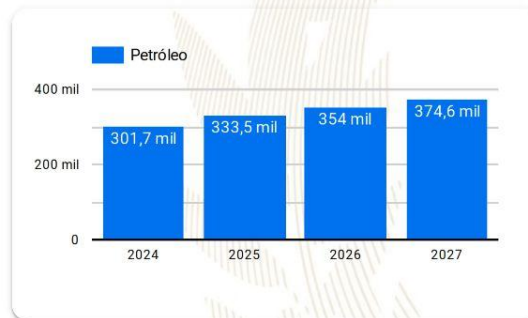
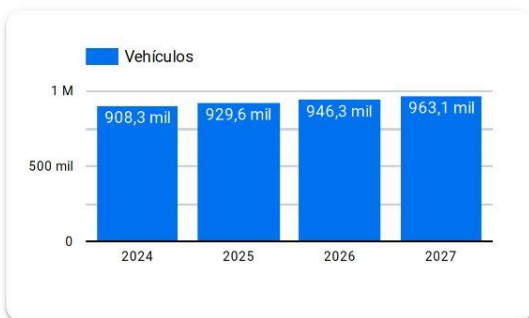
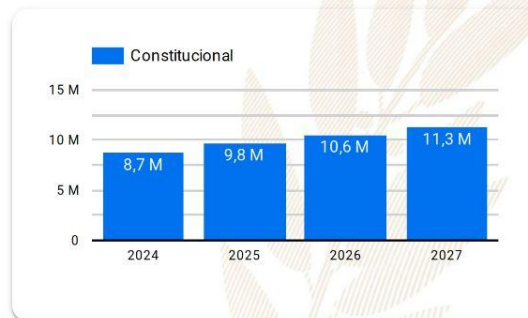
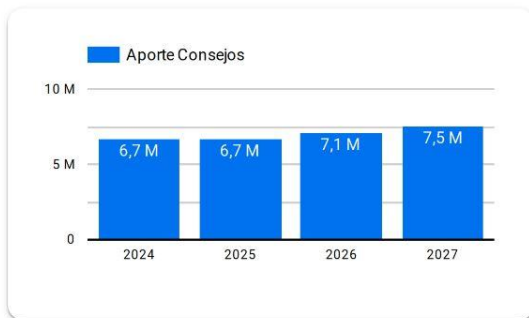

**Año 2024:** Presupuesto sujeto a aprobación por el Congreso de la República de Guatemala.

**Años 2025-2027:** Proyección elaborada en base a presupuestos aprobados para los años 2020 a 2024.



# Resumen de **giras** **presidenciales**

Giras Presidenciales es un modelo de seguimiento programático presidencial y de administración pública introducido en Guatemala en 2021, con el propósito de establecer mayor cercanía entre el gobierno central y los poderes locales. Estas giras permitieron la coordinación interinstitucional entre la Secretaría Privada de la Presidencia, la Secretaría de Coordinación Ejecutiva de la Presidencia y el gabinete de gobierno, con el liderazgo del Presidente de la República. La aceptación por parte de los alcaldes fue notable, con altos porcentajes de asistencia a las giras.

El enfoque municipalista del modelo promovió el acercamiento entre los poderes locales y el gobierno central, mediante mesas de discusión que abordaron temas de importancia municipal y agilizaron los procesos para satisfacer demandas y necesidades locales. Se presentaron propuestas prácticas para encontrar soluciones a través del seguimiento programático.

## MODALIDADES

Las giras presidenciales se adaptaron a distintas modalidades, presenciales en cabeceras departamentales y en el Palacio Nacional, incluyendo reuniones virtuales durante la pandemia de COVID-19, demostrando la capacidad de adaptación y la importancia de utilizar recursos tecnológicos para garantizar la continuidad de la gestión pública.

## SEGUIMIENTO

La documentación y el seguimiento de acciones derivadas de los proyectos y programas de desarrollo fueron sistematizados, esto fue logrado a través de la Secretaría de Coordinación Ejecutiva de la Presidencia y la Secretaría Privada de la Presidencia, con equipos dedicados a mantener actualizada la Matriz de Seguimiento a Compromisos Presidenciales y Solicitudes Municipales en las Mesas de Trabajo.

## RESULTADO

Las giras presidenciales contribuyeron a mejorar la administración pública, fortaleciendo la confianza y la participación ciudadana en la gestión gubernamental. Además, agilizaron los procesos y redujeron los tiempos de respuesta, impulsando el desarrollo del país.



Departamento: Suchitepéquez (1) ▾

Municipio: San José La Máquina (1) ▾

Los Compromisos Presidenciales y Solicitudes de Alcaldes, se adquirieron por el Señor Presidente, durante las Giras Presidenciales realizadas durante el periodo de Gobierno 2020-2023.

La Secretaría de Coordinación Ejecutiva de la Presidencia en coordinación con La Secretaría Privada de la Presidencia, realizaron el seguimiento programático de los Compromisos Presidenciales y Solicitudes de Alcaldes, en base a la actualización del avance indicado por los delegados de los diferentes Ministerios y Secretarías responsables.

## Compromisos Presidenciales

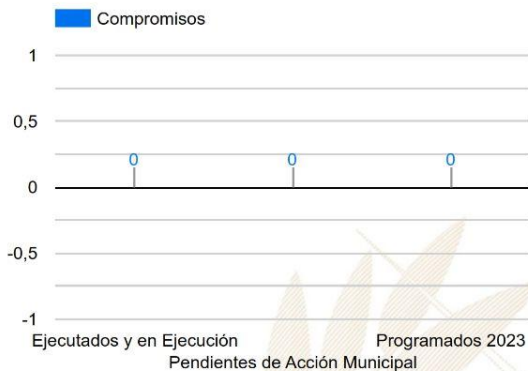

Compromisos

0



El Municipio no cuenta con  
Compromisos Presidenciales

● Ejecutados y en Ejecución ● Pendientes de Acción Munic... ● Programados 2023

Instituciones	Compromisos ▾	Solicitudes
1. MICUDE	0	1
2. MINEDUC	0	2
3. MINGOB	0	1
4. MSPAS	0	1
5. MIDES	0	2
6. MAGA	0	4
7. CIV	0	4
<b>Total</b>	<b>0</b>	<b>15</b>

## Solicitudes de Alcaldes

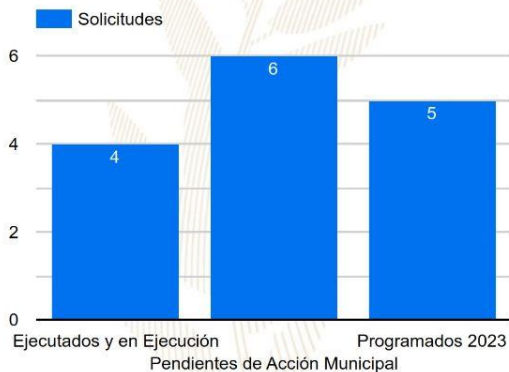

Solicitudes

15

● Ejecutados y en Ejecución ● Pendientes de Acción Munic... ● Programados 2023

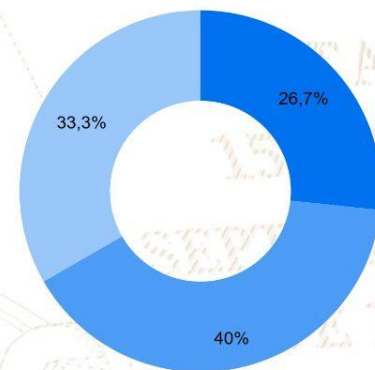

# SIPROCODE

La SCEP, con el objetivo de modernizar y hacer más eficientes, eficaces y transparentes los procesos de planificación y ejecución de los proyectos financiados con recursos de inversión destinados al Sistema de Consejos de Desarrollo, presentó ante el Consejo Nacional de Desarrollo Urbano y Rural -CONADUR- el Sistema Electrónico para la Administración de Procesos de Proyectos de Consejos de Desarrollo para su aprobación.

### OBJETIVO

Acercar a los entes rectores y a las unidades ejecutoras, con el fin de agilizar los procesos de solicitud y emisión de avales, dictámenes técnicos u otros documentos, para la aprobación de los proyectos en las etapas de planificación y ejecución. Asimismo, sustituir las interacciones físicas por virtuales y a la vez establecer un historial de tiempo por gestión realizada entre las unidades ejecutoras y los entes rectores, también notificar en tiempo real sobre las nuevas solicitudes.

### BENEFICIOS INSTITUCIONALES

- Coordinación interinstitucional permanente.
- Disminución de la burocracia.
- Reducción de la vulnerabilidad en los procedimientos.
- Agilización de procesos.
- Reducción de tiempo en emisión de avales, dictámenes técnicos y otros documentos a 20 días hábiles.
- Disminución de costos en trámites.
- Fortalece la transparencia en los procesos.
- Monitoreo y seguimiento a través de la plataforma;
- Trámites no presenciales.
- Vista pública de información general y acceso a la misma.
- Permitir el seguimiento a los procesos y gestiones de trámites en cada una de sus etapas por parte de las instituciones involucradas.









La SCEP coordina con diferentes instituciones del Estado y sector privado, para acercar los servicios públicos de forma temporal en alianza con municipalidades y gobernaciones departamentales, estimulando de esa manera el proceso de desconcentración de las instituciones del Estado.

SCEP realizó acciones de coordinación y logística para el desarrollo de las Jornadas Móviles de Servicios Integrados desde el año 2020 hasta julio de 2023.

## Servicios que se brindan durante las Jornadas Móviles de Servicios Integrados:

- Trámites de carencia de antecedentes policiales, renovación de licencia de conducir, pasaportes, actualización de datos y empadronamiento.
- Quioscos informativos del Sistema Nacional del Empleo, promoción del turismo y talleres de temas ambientales, entre otros.
- Información sobre las iniciativas Bono Social, entrega de becas y Comedores Sociales.
- Acceso a consultas de medicina general, psicología, nutrición, pediatría, hisopados, jornada de vacunación contra el COVID-19 y charlas sobre salud.
- Capacitaciones en temas tributarios y actualización de documentos, entre otros.



DEPARTAMENTO DE  
TRÁNSITO DE LA PNC



GOBIERNO de  
GUATEMALA  
DR. ALEJANDRO GIAMMATTEI

MINISTERIO DE  
ECONOMÍA



GOBIERNO de  
GUATEMALA  
DR. ALEJANDRO GIAMMATTEI

MINISTERIO DE  
SALUD PÚBLICA  
Y ASISTENCIA  
SOCIAL



CONSEJO  
NACIONAL DE  
ATENCIÓN AL MIGRANTE  
DE GUATEMALA

CONAMIGUA

Portal de

## Gobiernos Locales

Estimado Usuario, Bienvenido

### PORTAL DE GOBIERNOS LOCALES

Es un sitio web que ofrece al usuario, de forma fácil, dinámica e integrada, el acceso a una serie de recursos y de servicios relacionados a la información presupuestaria y financiera registrada por los gobiernos locales y sus empresas municipales en el SIAF.

Este portal cuenta con reportes dinámicos establecidos que ofrecen datos en tiempo real relacionados a:

- Presupuesto por Resultados
- Enfoque Temático
- Grupo Objeto de Gasto
- Finalidad, Función y División

También permite al usuario elaborar sus propios reportes de ingresos, gastos y contables de acuerdo a sus necesidades.

Para el análisis de las finanzas municipales y la oportuna toma de decisiones, pone a disposición los siguientes tableros de indicadores:

### ICFM Índice Consolidado Financiero Municipal:

Es una herramienta de análisis que permite a los funcionarios municipales realizar mediciones de los datos que registran en el -SICOIN GL-, con los cuales se puede interpretar la situación económico-financiera de la municipalidad durante uno o varios ejercicios fiscales.

### Objetivos de Desarrollo Sostenible:

Se presenta el impacto de la Gestión Municipal desde la perspectiva de los Objetivos de Desarrollo Sostenible.

Actualmente ofrece a los usuarios municipales la oportunidad de realizar el pago de sus servicios públicos a través de internet.

### Cobros en Línea:

Permite al vecino realizar sus pagos a través de tarjeta de crédito y/o débito, de cualquier servicio (agua, IUSI y arbitrios) que presta la Municipalidad, desde la comodidad de su casa o desde cualquier lugar en donde se encuentre; al ingresar en el ícono le permitirá:

- Pagar documento de cobro (Todos los Servicios)
- Pagar boleto de ornato
- Pagar multas de tránsito



También cuenta con una sección de noticias, biblioteca virtual y enlaces importantes.

Para acceder al Portal de Gobiernos Locales,  
escanea o haz click en el código QR:





### ÍNDICE CONSOLIDADO FINANCIERO MUNICIPAL - ICFM -

12101021

SUCHITEPÉQUEZ

MUNICIPALIDAD DE SAN JOSE LA MAQUINA







### Calificación General

Gestión Financiera

70

Moderada

	Puntuación máxima		Resultado municipio	
 <p><b>Solvencia General</b></p>	<b>30</b>	Evalúa la generación y captación de recursos propios municipales que permitan la sostenibilidad financiera en el mediano y largo plazo. Asimismo refleja la dependencia en relación a las transferencias de la Administración Central.	<b>13</b>	
	Autonomía Financiera Municipal		15	5
	Dependencia Financiera Municipal		6	1
	Ahorro Operacional		5	4
	Relación de Recursos y Gastos - Sin Endeudamiento		4	3
 <p><b>Solvencia Financiera</b></p>	<b>30</b>	Mide el nivel de endeudamiento, la capacidad de pago de la municipalidad, a través de la solvencia de sus finanzas y el volúmen de endeudamiento.	<b>28</b>	
	Liquidez Financiera		5	5
	Recursos por Endeudamiento		5	5
	Pasivo por Endeudamiento		10	10
	Pasivo con Acreedores		10	8
 <p><b>Dinamismo Económico</b></p>	<b>15</b>	Evalúa la relación entre la inversión, la captación de recursos propios y el nivel de deuda en relación a la población de cada municipio, según el número de habitantes reflejados en la proyección proporcionada por el	<b>9</b>	
	Inversión por Habitante		5	2
	Recursos Propios por Habitante		5	2
	Pasivo por Habitante		5	5
 <p><b>Evaluación Presupuestaria</b></p>	<b>25</b>	Mide la eficiencia en cuanto a la ejecución de recursos percibidos y gastos pagados, durante un ejercicio fiscal en relación al presupuesto vigente.	<b>20</b>	
	Ejecución Presupuestaria de Ingresos		6	5
	Ejecución Presupuestaria de Egresos		5	4
	Relación de Gastos e Ingresos Ejecuta		5	5
	Ejecución por Tipo de Gasto		6	5
	Transferencias Presupuestarias		3	1

Fuente: Reporte índice consolidado financiero municipal ICFM, 2023, Ministerio de Finanzas Públicas.

Para acceder al detalle anual sobre el ICFM escanea el siguiente código QR:





## Ingresos

Código y Clase de Ingreso	Código y Recurso de Ingreso	Recurso Auxiliar	Presupuesto Vigente 2022	Presupuesto Vigente 2023
10000 INGRESOS TRIBUTARIOS	10141 SOBRE LA TENENCIA DE PATRIMONIO	IUSI 2/1000	Q 45,000	Q 45,000
		IUSI 6/1000	Q 110,000	Q 110,000
		IUSI 9/1000	Q 49,405	Q 45,000
		Multas IUSI 2/1000	Q 3,000	Q 3,000
		Multas IUSI 6/1000	Q 4,000	Q 4,000
		Multas IUSI 9/1000	Q 3,000	Q 3,000
	<b>Total 10141 SOBRE LA TENENCIA DE PATRIMONIO</b>		<b>Q 214,405</b>	<b>Q 210,000</b>
	10281 SOBRE ESTABLECIMIENTOS COMERCIAL	Aceiteras	Q 1,188	Q 1,000
		Bares y Restaurantes	Q 5,750	
		Boutiques	Q 800	
		Cantinas	Q 1,000	Q 1,000
		Carnicerías	Q 40,000	Q 40,000
		Cevicherías	Q 1,000	
		Comedores	Q 500	
		Farmacias	Q 500	Q 500
		Ferreterías	Q 1,000	
		Gasolineras	Q 1,000	
		Librerías	Q 1,000	
		Marranerías	Q 6,875	Q 5,000
		Miscelaneas	Q 100	
		Otros Establecimientos Comerciales	Q 1,000	
		Tiendas	Q 3,195	Q 2,000
		Venta de Helados	Q 100	
	<b>Total 10281 SOBRE ESTABLECIMIENTOS COMERCIALES</b>		<b>Q 65,008</b>	<b>Q 49,500</b>
	10282 SOBRE ESTABLECIMIENTOS DE SERVICIOS	Barberías	Q 1,000	
		Clinicas Medicas	Q 1,000	
		Empresas de Transporte Urbano	Q 34,450	Q 30,000
		Funerarias	Q 1,000	
		Hoteles	Q 1,000	
		Otros Establecimientos de Servicios	Q 100	
		Talleres de Mecanica	Q 1,000	
	<b>Total 10282 SOBRE ESTABLECIMIENTOS DE SERVICIOS</b>		<b>Q 39,550</b>	<b>Q 30,000</b>
	10283 SOBRE ESTABLECIMIENTOS INDUSTRIAL	Molinos de Nixtamal	Q 220	Q 1,000
		Otras Fabricas y Establecimientos Industriales	Q 100	
		Panaderías y Reposterías	Q 200	
		Sastrerías	Q 200	
		Talleres de Bicicletas	Q 100	
		Talleres de Estructuras Metalicas	Q 100	
		Zapaterías	Q 100	Q 500
	<b>Total 10283 SOBRE ESTABLECIMIENTOS INDUSTRIALES</b>		<b>Q 1,020</b>	<b>Q 1,500</b>
	10284 SOBRE DIVERSIONES Y ESPECTÁCULOS	Cablevision	Q 50,000	Q 16,000
		Otras Diversiones y Espectaculos	Q 1,000	
		Rockolas	Q 3,000	Q 3,000
	<b>Total 10284 SOBRE DIVERSIONES Y ESPECTÁCULOS</b>		<b>Q 54,000</b>	<b>Q 19,000</b>

	10286 SOBRE PRODUCTOS PRIMARIOS AGRÍCOLAS	Extraccion de Ajonjolí	Q	15,000	Q	15,000
		Extraccion de Caña de Azúcar	Q	3,000	Q	3,000
		Extraccion de Leña y/o Ocote	Q	5,000	Q	5,000
		Extraccion de Limón	Q	5,993	Q	6,000
		Extraccion de Maíz	Q	55,000	Q	55,000
		Extraccion de Melón	Q	15,000	Q	15,000
		Extraccion de Pepino	Q	4,000	Q	4,000
		Extraccion de Sandía	Q	20,000	Q	20,000
		Extraccion de Tabaco	Q	15,000	Q	15,000
	<b>Total 10286 SOBRE PRODUCTOS PRIMARIOS AGRÍCOLAS</b>		<b>Q</b>	<b>137,993</b>	<b>Q</b>	<b>138,000</b>
	10287 SOBRE PRODUCTOS PRIMARIOS PECUARIAS	Extraccion de Ganado Mayor	Q	35,000	Q	25,000
		Extraccion de Ganado Menor	Q	15,000	Q	15,000
	<b>Total 10287 SOBRE PRODUCTOS PRIMARIOS PECUARIAS</b>		<b>Q</b>	<b>50,000</b>	<b>Q</b>	<b>40,000</b>
	10288 SOBRE PRODUCTOS INDUSTRIALES	Extraccion de Madera Aserrada			Q	3,000
	<b>Total 10288 SOBRE PRODUCTOS INDUSTRIALES</b>				<b>Q</b>	<b>3,000</b>
	10289 OTROS ARBITRIOS MUNICIPALES	Multa del Boleto de Ornato	Q	45,000	Q	31,000
		Valor Boleto de Ornato	Q	90,000	Q	90,000
	<b>Total 10289 OTROS ARBITRIOS MUNICIPALES</b>		<b>Q</b>	<b>135,000</b>	<b>Q</b>	<b>121,000</b>
<b>Total 10000 INGRESOS TRIBUTARIOS</b>			<b>Q</b>	<b>696,976</b>	<b>Q</b>	<b>612,000</b>
11000 INGRESOS NO TRIBUTARIOS	11290 TASAS Y LICENCIAS VARIAS	Licencias de Construcción	Q	37,945	Q	50,000
		Otras tasas y licencias varias	Q	81,775	Q	15,000
		Tasa municipal por alumbrado público	Q	1,968,359	Q	1,830,852
	<b>Total 11290 TASAS Y LICENCIAS VARIAS</b>		<b>Q</b>	<b>2,088,079</b>	<b>Q</b>	<b>1,895,852</b>
	11310 CONTRIBUCIONES POR MEJORAS	Drenajes	Q	1,000		
		NA	Q	-		
	<b>Total 11310 CONTRIBUCIONES POR MEJORAS</b>		<b>Q</b>	<b>1,000</b>		
	11410 DE EDIFICIOS Y VIVIENDAS	Arrendamiento de locales	Q	65,000	Q	65,000
		Arrendamiento de Salón Municipal	Q	15,000	Q	10,000
	<b>Total 11410 DE EDIFICIOS Y VIVIENDAS</b>		<b>Q</b>	<b>80,000</b>	<b>Q</b>	<b>75,000</b>
	11610 ORIGINADAS POR INGRESOS NO TRIBUTARIOS	Multas Administrativas	Q	500	Q	100
		NA	Q	-	Q	-
	<b>Total 11610 ORIGINADAS POR INGRESOS NO TRIBUTARIOS</b>		<b>Q</b>	<b>500</b>	<b>Q</b>	<b>100</b>
	11990 OTROS INGRESOS NO TRIBUTARIOS	Feria Titular	Q	25,000	Q	30,000
		Otros ingresos	Q	37,514	Q	30,000
	<b>Total 11990 OTROS INGRESOS NO TRIBUTARIOS</b>		<b>Q</b>	<b>62,514</b>	<b>Q</b>	<b>60,000</b>
<b>Total 11000 INGRESOS NO TRIBUTARIOS</b>			<b>Q</b>	<b>2,232,093</b>	<b>Q</b>	<b>2,030,952</b>
13000 VTA. DE BIENES Y SERV. DE LA ADM. PÚBLICA	13260 SERVICIOS ADMINISTRATIVOS MUNICIPALES	Casetas en Terrenos Municipales	Q	-		
		Certificaciones Varias	Q	20,000	Q	20,000
		Concesion de Drenajes	Q	7,000	Q	8,000
		Concesion de Servicios de Agua (Pajas de Agua)	Q	15,000	Q	15,000
		Estacionamiento de Fleteros	Q	2,000	Q	3,000
		Estacionamiento de Vehiculos	Q	20,000	Q	20,000
		Fierros Para Marcar Ganado	Q	12,000	Q	12,000
		Instalacion de Agua Potable	Q	19,800	Q	15,000
		Licencias	Q	25,000	Q	25,000
		NA	Q	-		
		Otros Estacionamientos de Vehiculos en V?as P?blicas	Q	3,000		
		Rotulos	Q	1,000	Q	1,000
		Tala de Arboles	Q	200		
		Traspaso Derecho por Servicios	Q	3,000	Q	3,000
	<b>Total 13260 SERVICIOS ADMINISTRATIVOS MUNICIPALES</b>		<b>Q</b>	<b>128,000</b>	<b>Q</b>	<b>122,000</b>

<b>Total 13000 VTA. DE BIENES Y SERV. DE LA ADM. PÚBLICA</b>			<b>Q</b>	<b>128,000</b>	<b>Q</b>	<b>122,000</b>
<b>14000 INGRESOS DE OPERACION</b>	<b>14240 SERVICIOS PÚBLICOS MUNICIPALES</b>	Baños y Sanitarios Municipales	Q	10,504	Q	2,000
		Canon de Agua	Q	285,982	Q	275,000
		Cementerio	Q	500		
		Extraccion de Ripio y Basura	Q	48,168	Q	35,000
		NA	Q	-	Q	-
		Otros Ingresos Por Servicios Publicos Municipales	Q	1,000	Q	3,500
		Piso de Plaza	Q	274,050	Q	215,000
		Rastros	Q	15,219	Q	5,000
	<b>Total 14240 SERVICIOS PÚBLICOS MUNICIPALES</b>		<b>Q</b>	<b>635,422</b>	<b>Q</b>	<b>535,500</b>
<b>Total 14000 INGRESOS DE OPERACION</b>			<b>Q</b>	<b>635,422</b>	<b>Q</b>	<b>535,500</b>
<b>15000 RENTAS DE LA PROPIEDAD</b>	<b>15131 POR DEPÓSITOS INTERNOS</b>	Intereses generados por Cuentas Monetarias	Q	65,000	Q	65,000
	<b>Total 15131 POR DEPÓSITOS INTERNOS</b>		<b>Q</b>	<b>65,000</b>	<b>Q</b>	<b>65,000</b>
<b>Total 15000 RENTAS DE LA PROPIEDAD</b>			<b>Q</b>	<b>65,000</b>	<b>Q</b>	<b>65,000</b>
<b>16000 TRANSFERENCIAS CORRIENTES</b>	<b>16210 DE LA ADMINISTRACIÓN CENTRAL</b>	Impuesto al Valor Agregado (IVA-PAZ) para Funcionamiento	Q	2,248,072	Q	2,566,752
		IMPUESTO CIRCULACION DE VEHICULOS PARA FUNCIONAMIENTO	Q	21,795	Q	22,707
		Impuesto Unico sobre Inmueble para Funcionamiento	Q	-		
		NA	Q	-	Q	-
		Situado Constitucional para Funcionamiento	Q	759,558	Q	847,771
	<b>Total 16210 DE LA ADMINISTRACIÓN CENTRAL</b>		<b>Q</b>	<b>3,029,425</b>	<b>Q</b>	<b>3,437,230</b>
<b>Total 16000 TRANSFERENCIAS CORRIENTES</b>			<b>Q</b>	<b>3,029,425</b>	<b>Q</b>	<b>3,437,230</b>
<b>17000 TRANSFERENCIAS DE CAPITAL</b>	<b>17210 DE LA ADMINISTRACIÓN CENTRAL</b>	Impuesto al Valor Agregado(IVA-PAZ) Inversión	Q	6,744,217	Q	7,700,255
		Impuesto de Circulacion de Vehiculos para Inversion	Q	850,022	Q	885,567
		Impuesto Petroleo y sus Derivados para Inversion	Q	388,461	Q	301,735
		Impuesto Unico Sobre Inmuebles para Inversion	Q	-		
		NA	Q	-	Q	-
		Situado Constitucional Para Inversion	Q	6,836,018	Q	7,629,941
	<b>Total 17210 DE LA ADMINISTRACIÓN CENTRAL</b>		<b>Q</b>	<b>14,818,718</b>	<b>Q</b>	<b>16,517,498</b>
	<b>17220 DE ENTIDADES DESCENTRALIZADAS Y AL CODEDE IVA PAZ</b>		Q	6,741,806	Q	9,488,453
		NA	Q	-	Q	-
	<b>Total 17220 DE ENTIDADES DESCENTRALIZADAS Y AUTÓNOMAS NO FINANCIERAS</b>		<b>Q</b>	<b>6,741,806</b>	<b>Q</b>	<b>9,488,453</b>
<b>Total 17000 TRANSFERENCIAS DE CAPITAL</b>			<b>Q</b>	<b>21,560,524</b>	<b>Q</b>	<b>26,005,951</b>
<b>23000 DISMINUCIÓN DE OTROS ACTIVOS FINANCIEROS</b>	<b>23110 DISMINUCIÓN DE CAJA Y BANCOS</b>	SC-Distribucion de Petroleo y sus Derivados			Q	18,000
		SC-impuesto Circulacion de Vehiculos	Q	307,037	Q	100,036
		SC-Ingresos Ordinarios de Aporte Constitucional	Q	474,931	Q	727,785
		SC-Ingresos Propios Municipales	Q	1,233,539	Q	345,396
		SC-Ingresos Tributarios IVA-PAZ	Q	1,142,910	Q	659,113
		SC-IUSI Funcionamiento (Por Admon. Mpal)			Q	4,986
		SC-IUSI Inversion (Por Admon. Mpal)	Q	5,616		
	<b>Total 23110 DISMINUCIÓN DE CAJA Y BANCOS</b>		<b>Q</b>	<b>3,164,034</b>	<b>Q</b>	<b>1,855,316</b>
	<b>23440 DISMINUCIÓN DE ANTICIPOS A CONTRAT</b>	Consejo de Desarrollo IVA PAZ	Q	315,995		
	<b>Total 23440 DISMINUCIÓN DE ANTICIPOS A CONTRATISTAS Y PROVEEDORES A LARGO PLAZO</b>		<b>Q</b>	<b>315,995</b>		
<b>Total 23000 DISMINUCIÓN DE OTROS ACTIVOS FINANCIEROS</b>			<b>Q</b>	<b>3,480,029</b>	<b>Q</b>	<b>1,855,316</b>



## Egresos

Municipalidad2	Tipo de Gasto	Presupuesto Vigente 2022	Presupuesto Vigente 2023
<input type="checkbox"/> SUCHITEPÉQUEZ - MUNICIPALIDAD DE SAN JOSE LA MAQUINA		Q 31,827,470	Q 34,663,949
	GASTOS DE FUNCIONAMIENTO	Q 6,587,871	Q 7,151,899
	INVERSIÓN	Q 25,239,598	Q 27,512,050
<b>Total general</b>		<b>Q 31,827,470</b>	<b>Q 34,663,949</b>



## Ventanilla Única Municipal de Empleo - VUME -

Es un espacio de alianza estratégica con las municipalidades que tiene como objetivo brindar servicios que incrementen el perfil de empleabilidad de la población a nivel local, de tal manera que incrementen sus posibilidades de inserción laboral.

A través de las ventanillas, también se brinda a la población oportunidades de formación y capacitación técnica y otros servicios de los que el MINTRAB dispone, para que la población pueda acceder a estos de una forma más ágil desde su municipio.

### Beneficios de la VUME



Para mayor  
información,  
escanea o haz  
click en el  
código QR:





## Proceso para la implementación de la VUME en el municipio

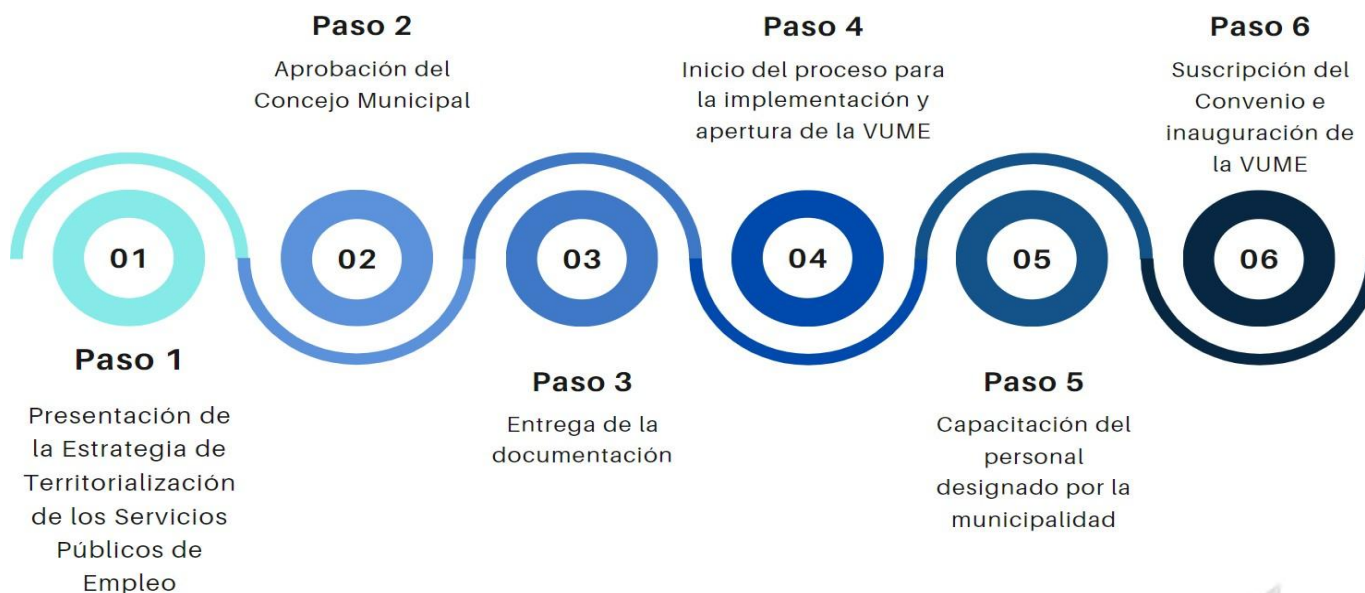

### Suscripción del convenio de la VUME en el municipio:

- 9 de noviembre de 2022

### Resultados obtenidos 2023:



13 personas atendidas y orientadas



## Estrategia Nacional de Municipios y Comunidades Saludables

### Línea de tiempo



Fuente: Líneas Orientadoras para Municipios, Ciudades y Comunidades Saludables (MCCS) en la Región de las Américas (OPS/OMS, 2019).







## Estrategia Nacional de Municipios y Comunidades Saludables

### CONTENIDO

1. Municipio Saludable.

2. Intersectorialidad en Salud.

3. Mi municipio es sano. Entornos y estilos de vida Saludable.

4. Cero muertes maternas y Cero desnutrición en mi municipio.

5. Mi Municipio es verde.

6. Participación Social en Salud. Comunidades Saludables.

7. Gestión de Riesgo en Salud.



Promoción

Prevención

Atención

Rehabilitación

LIBERTAD

DE

DE 1821

### Situación Actual: Tratamiento de Aguas Residuales

#### OBLIGATORIEDAD MUNICIPAL



- Elaboración del Estudio Técnico de Aguas Residuales (ETAR) con el inventario de descargas del municipio, a más tardar el **30 de mayo de 2024**.
- Las municipalidades deberán cumplir con tener en operación, sistemas de tratamiento de las **2 descargas principales** a más tardar el **02 de mayo del 2025**.
- En el **02 de mayo 2027** deberán cumplir con tratar el 60% de sus descargas con los parámetros indicados en dicha etapa.
- En el **02 de mayo 2031** deberán cumplir con tratar el 100% de sus descargas con los parámetros indicados en dicha etapa.

Para la elaboración y actualización de los estudios técnicos se deberá de cumplir con el **Manual General del Reglamento de las Descargas y Reuso de Aguas Residuales y de la Disposición de Lodos. Acuerdo Ministerial Número 105-2008.**

Para el seguimiento y evaluación de aguas residuales y de aguas para reuso, los entes generadores deberán tomar a su costa, como mínimo, **dos muestras al año** y efectuar los análisis que correspondan de conformidad con los parámetros contenidos en el estudio técnico." **Artículo 49**

<b>Departamento</b>	Suchitepéquez	<b>Estudio Técnico de Aguas Residuales</b>	No vigente	<b>Descargas que el Inventario Reporta</b>	2
<b>Municipio</b>	San José La Máquina	<b>Plantas de Tratamiento en Operación</b>	1	<b>Plantas de Tratamiento sin Operación</b>	1



# REGLAMENTO 164-2021

El Acuerdo Gubernativo 164-2021, **Reglamento para la Gestión Integral de Residuos y Desechos Sólidos Comunes** es un esfuerzo en conjunto del Organismo Ejecutivo, las Municipalidades y todos los habitantes de Guatemala para solucionar progresivamente una problemática que es conocida comúnmente como "Basura" a Nivel Nacional.



**ENTRÓ EN VIGENCIA  
EL 11 DE AGOSTO DE 2021**

Escanea el Código QR o visita el sitio web [www.marn.gob.gt/Reglamento-164-2021](http://www.marn.gob.gt/Reglamento-164-2021) para conocer a detalle los plazos y obligaciones que establece este Reglamento.

### ¿Quiénes son los entes que deben cumplir este Reglamento?

Estas son algunas de las consideraciones que debes tener en cuenta, si tú, como persona individual o jurídica, pública o privada, nacional o extranjera, desarrollas alguna de las siguientes actividades en cualquier parte del territorio del país:

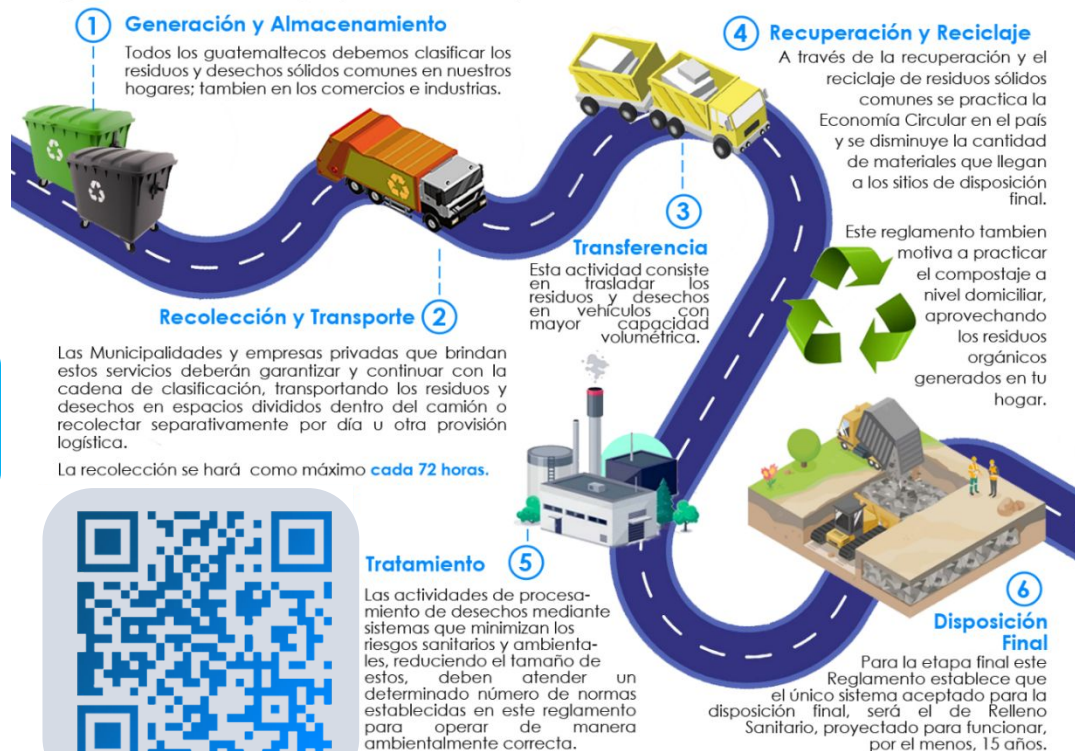

# CLASIFICACIÓN DE LOS RESIDUOS Y DESECHOS SÓLIDOS COMUNES

El MARN invita a Clasificar los Residuos y Desechos Sólidos Comunes que generes en tu hogar, comercio, industria y cualquier espacio público del Municipio; según lo establecido en el Acuerdo Gubernativo 164-2021 para proteger el medio ambiente de tu entorno.



Escanea el Código QR para Descargar la Guía de Identificación Gráfica y conocer más sobre la Clasificación.



## ORGÁNICO

¿Qué debo colocar en esta Clasificación?

Son productos de origen animal y vegetal, principalmente de los restos de alimentos, agricultura y jardinería. *Algunos ejemplos:*



## INORGÁNICO

¿Qué debo colocar en esta Clasificación?

Son productos que no están compuestos de materia vegetal o animal y son de difícil descomposición por microorganismos. *Algunos ejemplos:*



Todos los demás residuos que se contaminen con aceites, líquidos y otros materiales que les haga perder el potencial de ser reciclados.



## RECICLABLE

¿Qué debo colocar en esta Clasificación?

*Algunos ejemplos:*



Escanea el Código QR para conocer más sobre la Clasificación



## Información Agroclimática

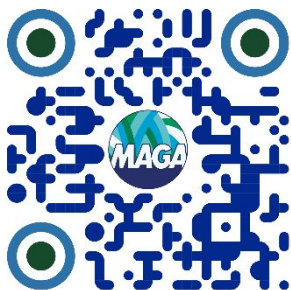

Para acceder al detalle de la información,  
escanea el código QR.

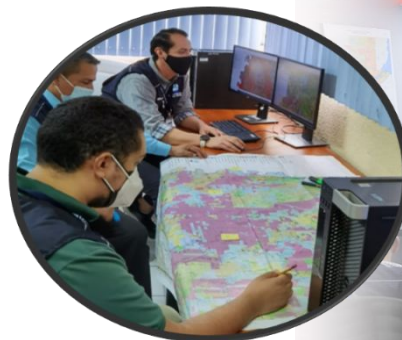

## Generalidades

Documento elaborado por el equipo de trabajo conformado por los departamentos de: El Centro de Información Estratégica Agropecuaria, Laboratorio de Información Geográfica, Cobertura Vegetal y Uso de la Tierra, y Departamento de Suelos, de la Dirección de Información Geográfica, Estratégica y Gestión de Riesgos -DIGEGR- del Ministerio de Agricultura, Ganadería y Alimentación -MAGA-.

### Características del municipio:

- Geográficas
- Biofísicas
- Productivas

### Temáticas:

- Mapa de características geográficas y biofísicas
- Capacidad de uso de la tierra
- Serie de suelos (Simmons 1,959)
- Descripción de las principales características
- Condiciones climáticas
- Cobertura vegetal
- Uso de la tierra año 2,020
- Fechas promedio de etapa fenológica ciclo de primera (cultivo de maíz/ frijol).

Se exponen las **potencialidades** y **limitaciones** del municipio en forma general.



# INFORMACIÓN AGROCLIMÁTICA

## Municipio de San José La Máquina, Suchitepéquez

### Características geográficas y biofísicas

El municipio se localiza al Sur del departamento; con las colindancias siguientes:

**Al Norte:** con Cuyotenango del departamento de Suchitepéquez.

**Al Sur:** con el Océano Pacífico.

**Al Este:** con San Lorenzo del departamento de Suchitepéquez.

**Al Oeste:** con San Andrés Villa Seca del departamento de Retalhuleu.

Su extensión territorial es de 147.13 km<sup>2</sup>, equivalentes al 6.84% del departamento.

En el municipio predominan las alturas de los rangos de 0 a 500 msnm (donde la altura mínima es de 7 msnm) abarcando el 100.0% de la superficie del municipio.

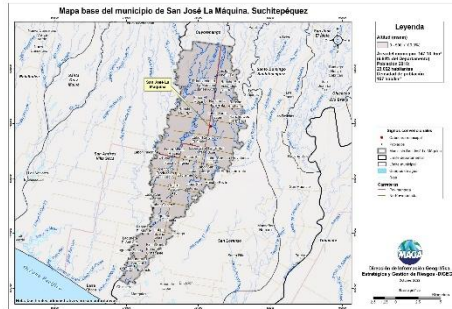

### Capacidad de Uso de la Tierra

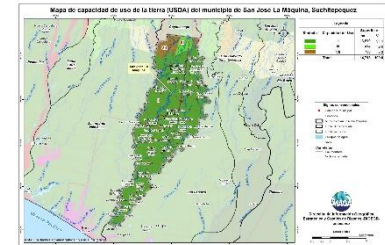

De acuerdo al mapa, para el municipio se presenta las siguientes categorías de uso: Agrícola (II y III) con 94.7% y forestal (VII) con un 5.3 %.

### Serie de suelos

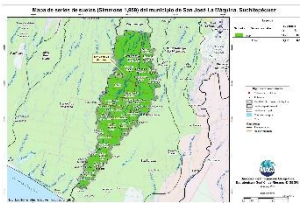

Respecto a las principales características de los suelos, estos provienen principalmente de ceniza volcánicas; suelos delgados a profundos, con buen drenaje a excesivo, moderado a muy alto peligro a la erosión.

### Condiciones Climáticas

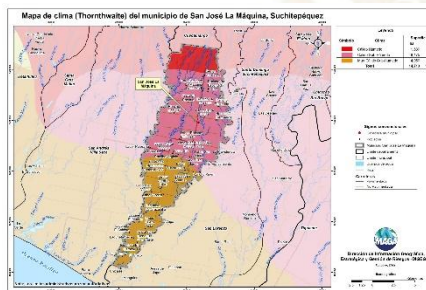

Respecto a condiciones climáticas predomina el clima Cálido con el 66.4% (24.4-27.8°C) de la superficie del municipio; el restante 33.6 % lo ocupa el clima Muy Cálido (> 27.9°C). Con respecto a la humedad, domina el régimen sub-húmedo (89.2 %), donde la precipitación media es de 1,001 a 2,000 mm anuales; el 10.8 % restante lo ocupa el régimen húmedo (2,001 a 4,000 mm anuales).

Dada la distribución de la precipitación pluvial, en época seca (noviembre a abril) se requiere de riego. Con respecto al riesgo del territorio a amenazas naturales, existe Alta Amenaza por Inundaciones y Media Amenaza por Sequías.

### Cobertura Vegetal y Uso de la Tierra

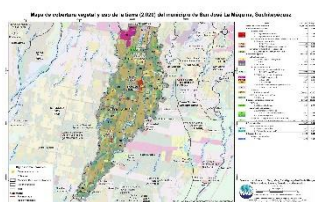

El 1.22% pertenece a Territorios artificializados (tejido urbano continuo y discontinuo, comercios y servicios e instalaciones deportivas y recreativas). Territorios agrícolas que ocupan el 86.06%, conformado por: granos básicos (maíz y frijol), arroz, tabaco, banano y plátano, palma de aceite, hule, mango, caña de azúcar, pasto natural y huertos. La presencia de Bosques (latifoliado) es en un 2.73%; predomina en un 8.09% los medios semi-naturales: plantaciones de latifoliada, árboles dispersos y vegetación arbustiva baja (matorral y/o guamil).

### Fecha promedio de etapa fenológica (cultivo de maíz / frijol)



## ¿Qué son?

Son centros en donde se imparten cursos de capacitación técnica laboral y formación emprendedora; en espacios físicos proporcionados por la comunidad, municipalidades, organizaciones no gubernamentales, iglesias y otros.

## ¿Cuál es su objetivo?

Contribuir al desarrollo de oferta formativa vinculada a familias ocupacionales y cualificaciones con significación en el empleo, que proporcione la formación adecuada a personas jóvenes y adultas para su inserción en el mercado productivo y que responda a la demanda laboral.

## Alianzas

Se realizan alianzas con municipalidades y otras organizaciones quienes proveen espacio físico y equipo para implementar los cursos.

También el Ministerio de Educación a través de la Dirección General de Educación Extraescolar, facilita equipo en diversas áreas e instructores para atender a los estudiantes.







## Oportunidades

- Capacitarse en áreas técnicas con demanda productiva.
- Desarrollo de competencias para la vida, el trabajo y la formación emprendedora como ejes transversales para fortalecer la empleabilidad.
- Desarrollo de habilidades blandas en los jóvenes y adultos que participan en los cursos de formación.
- Disminución de la brecha entre educación y empleo a través de los cursos de formación.





## ¿Qué son?

Son centros de formación y capacitación extraescolar, asociadas al área agropecuaria en donde el campo o parcela de tierra es el espacio de aprendizaje, en el cual los participantes aprenden, fortalecen y tecnifican sus conocimientos y capacidades con la orientación de especialistas técnicos para el aprovechamiento de los recursos en el marco del Programa de Alimentación Escolar, PAE.

## ¿Cuál es su objetivo?

Promover buenas prácticas agropecuarias a través de la formación y capacitación, desarrollando competencias asociadas al área agrícola y pecuaria para tecnificar capacidades técnicas de los participantes para constituirse en proveedores del Programa de Alimentación Escolar, para obtener el certificado de Productor Agropecuario con Especialidad en Alimentación Escolar.

## Alianzas

Se realizan alianzas con municipalidades y otras organizaciones gubernamentales y no gubernamentales quienes: autorizan y gestionan el uso de un espacio físico de terreno, proporcionan insumos, servicios básicos y personal para mantenimiento.

- Certificación de la formación modular a través del Programa Centros Municipales de Capacitación y Formación Humana, CEMUCAF.
- Certificación de la Competencia Técnico Laboral para acreditar “Productores Agropecuarios con Especialidad en Alimentación Escolar.
- Dotación de Módulos Formativos físicos o digitales para el desarrollo de procesos formativos.
- Transferencia Metodológica a técnicos de las ETCAE.





## Oportunidades

- Formación, capacitación y tecnificación.
- Productores locales acreditados y certificados en competencias agropecuarias.
- Desarrollo comunitario y reactivación de la economía local.
- Reducción de barreras de género.
- Empoderamiento de la mujer.
- Prevención de la migración irregular.
- Desarrollar habilidades de lectoescritura y matemática funcional, así como completar sus ciclos educativos a través de modalidades flexibles.
- Vínculo entre las OPF y Productores Locales para la provisión y suministro de alimentos como lo establece la Ley de Alimentación Escolar.





### ¿Qué son?

Son espacios comunitarios educativos que, mediante el uso de herramientas tecnológicas y metodologías innovadoras, facilitan a la población educativa el desarrollo y fortalecimiento de procesos formativos pertinentes a su contexto y necesidades. Está dirigido para estudiantes del Sistema Educativo Nacional.



### Alianzas

- ✓ Se gestiona la firma de convenio con las Municipalidades por 5 años para que apoyen con el espacio físico, pago de internet, energía eléctrica y seguridad.
- ✓ El Ministerio de Educación designa al instructor y facilita el equipamiento en coordinación con la cooperación.



### ¿Cuál es su objetivo?

Propiciar el desarrollo de la población a través de procesos de aprendizajes significativos, autónomos y colaborativos, mediante el uso de herramientas tecnológicas, en un modelo educativo flexible, pertinente y de calidad.







## Oportunidades

- Iniciar o continuar estudios en forma gratuita en el Programa Nacional de Educación Alternativa PRONEA
  - En el Nivel de Educación Primaria (de 13 años en adelante)
  - Nivel de Educación Media ciclo básico (de 15 años en adelante) y diversificado (de 17 años en adelante).
  - Avanzar a su propio ritmo.
  - Si ha extraviado su papelería de estudios, puede solicitar una evaluación por suficiencia para acreditar su formación y continuar estudiando.
- Acceso a computadoras e internet en forma gratuita para procesos formativos.
- Acompañamiento por parte de un tutor.



LIBERTAD  
15 DE  
SEPTIEMBRE  
DE 1821

## Análisis de seguridad en el municipio de San José La Máquina

Tendencia histórica de la incidencia criminal

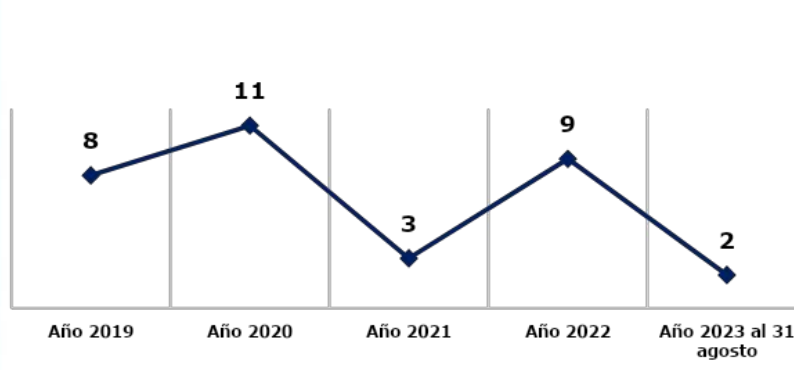

Hechos delictivos comparados

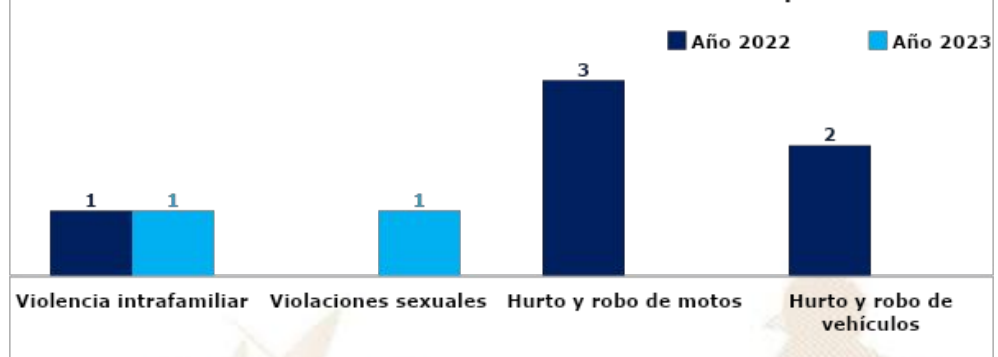

### Análisis:

- En el ranquin de criminalidad, el municipio de San José la Maquina se ubica en la 246ª posición a nivel nacional.
- En el año 2023, violencia intrafamiliar registra una igualdad de hechos y violaciones sexuales registra un aumento del 100% en comparación con el año 2022.
- No registraron homicidios durante el año 2023.
- Los hechos registrados han ocurrido los días lunes, martes, sábado y domingo, en horario de 00:00 a 16:00 horas.
- Focalización de los servicios institucionales: Seguridad a comercios, calle de las planchas, centros educativos y calles principales.
- Las rutas que se comunican con el municipio son: Ruta hacia parcelamiento centro dos, San Andrés Villa Seca, Retalhuleu y Cuyotenango Suchitepéquez.

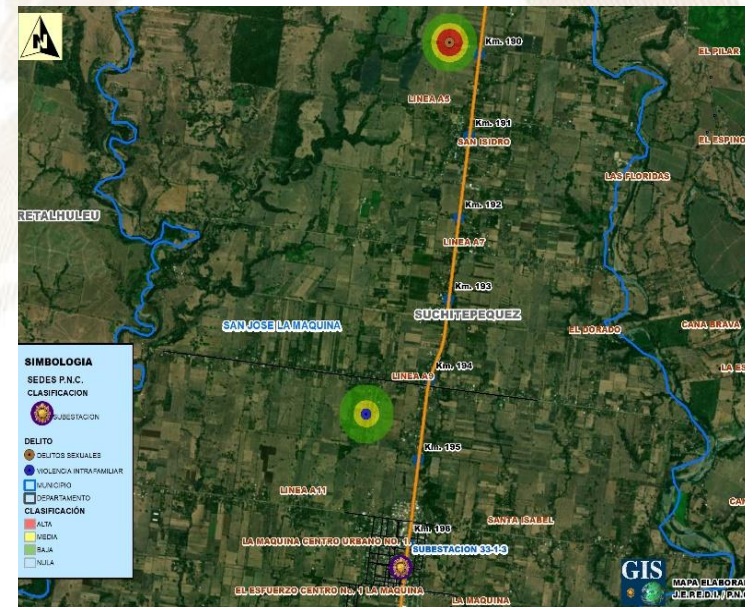

## Gestión integral de la seguridad

### ❑ **Objetivo institucional en el municipio**

Realizar actividades operativas (patrullajes, puestos fijos y operativos policiales) en los lugares donde se han registrado hechos negativos y donde exista más aglomeración de personas (plazas, mercados, paradas de buses, eventos deportivos u otros), para garantizar la vida, la integridad física y la seguridad de las personas y sus bienes.

### ❑ **Servicios policiales**

Dependencia policial	Talento humano	Recurso de movilidad		Tasa de policías por habitantes	Kilómetros que recorre cada unidad policial
		Vehículos	Motocicletas		
Subestación 33-1-3, San José La Máquina	22	1	2	Se dispone de 8 policías por cada 10,000 habitantes.	1 unidad policial cubre 49 km <sup>2</sup> de demarcación.
<b>Otras dependencias policiales de apoyo</b>					
Delegación de la Subdirección General de Prevención del Delito (Suchitepéquez)	14	1	--		
Delegación de la División Nacional contra el Desarrollo Criminal de las Pandillas (Suchitepéquez)	24	2	--		
Delegación de la División Especializada en Investigación Criminal (Suchitepéquez)	16	2	3		
Personal de la Subdirección General de Análisis e Información Antinarcótica (Suchitepéquez)	42	2			

### ❑ **Coordinación interinstitucional**

- ✓ Con instituciones del sector justicia, salud, educación y autoridades locales.
- ✓ La Policía Nacional Civil apoya a la Policía Municipal, en actividades culturales, sociales o de otra índole que se desarrolla en el municipio.



## Sistema de Información Cultural - SIC -

### ¿Qué es el Sistema de Información Cultural SIC?

Es una herramienta virtual al servicio de la sociedad. Registra, sistematiza y difunde información sobre la cultura diversa de nuestro país a nivel nacional.



**MUNAG**  
Museo Nacional de Arte de Guatemala  
The milithat de riqueza cultural.



### ¿Qué encontramos en el SIC?

Información de más de 500 lugares del patrimonio cultural y natural, más de 130 recetas de gastronomía tradicional; manifestaciones de la espiritualidad y religiosidad popular; escuelas y universidades de arte y cultura; legislación cultural; premios y reconocimientos para artistas, académicos y gestores culturales.

Una biblioteca virtual, noticias, vídeos culturales... y mucha más información de la rica y variada cultura de Guatemala.

## Registro Nacional de Artistas - RENART -

En el SIC también se encuentra el **Registro Nacional de Artistas RENART:**

- El RENART permite conocer cuántos artistas hay a nivel nacional. Apoyar a visibilizarlos y ampliar posibilidades de ofertar sus servicios artísticos.
- Actualmente hay más de 5,300 artistas registrados de los diversos municipios de Guatemala.
- Cada artista se registra por iniciativa y voluntad propia. Al registrarse recibe una certificación llamada **Número Único de Artistas -NUA-**. Este certificado puede ser utilizado convenientemente para gestionar apoyos en el Ministerio de Cultura y Deportes, y en otras instituciones nacionales y extranjeras.
- En el SIC el artista encontrará un tutorial que le guiará para registrarse en el RENART.



[sicultura.gov.gt](http://sicultura.gov.gt)



La información cultural en el SIC, se puede encontrar desglosada por municipios:

Por ejemplo, en el municipio de **San José La Máquina**, departamento de Suchitepéquez, se encuentra pendiente de registrar la información de sus recursos culturales.

## ¿Cuántos artistas hay en mi municipio?

Cada municipio, puede conocer quiénes, cuántos y dónde están sus artistas a través del **RENART**.

En el municipio de **San José La Máquina**, departamento de Suchitepéquez, está registrado **1 artista**: de artes musicales.

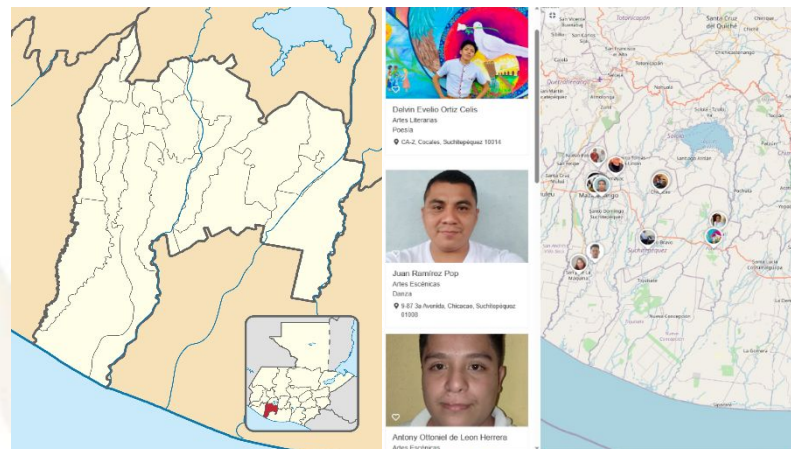

LIBERTAD  
15 DE  
SEPTIEMBRE  
DE 1821

## Oficinas Municipales de Agua y Saneamiento - OMAS -



¿Qué es una Oficina Municipal de Agua y Saneamiento –OMAS-?



Es la oficina técnica municipal creada con el propósito de fortalecer la gestión sostenible y la prestación de los servicios de agua potable y saneamiento.

- 🔵 Agua potable
- 🔵 Aguas residuales (negras)
- 🔵 Residuos y desechos sólidos (basura)



**OMAS** Beneficios de contar con una OMAS

1



**ECONÓMICOS**

Mejora la recaudación por la prestación de los servicios de agua y saneamiento

**POLÍTICOS**

Reduce conflictos sociales mejorando la gobernabilidad e integridad.



2

3



**TÉCNICOS**

Optimiza la coordinación interinstitucional

**SOCIALES**

Contribuye a la reducción de índices de desnutrición, mejora la salud y el bienestar general de la población



4



Oficinas Municipales de Agua y Saneamiento - OMAS -

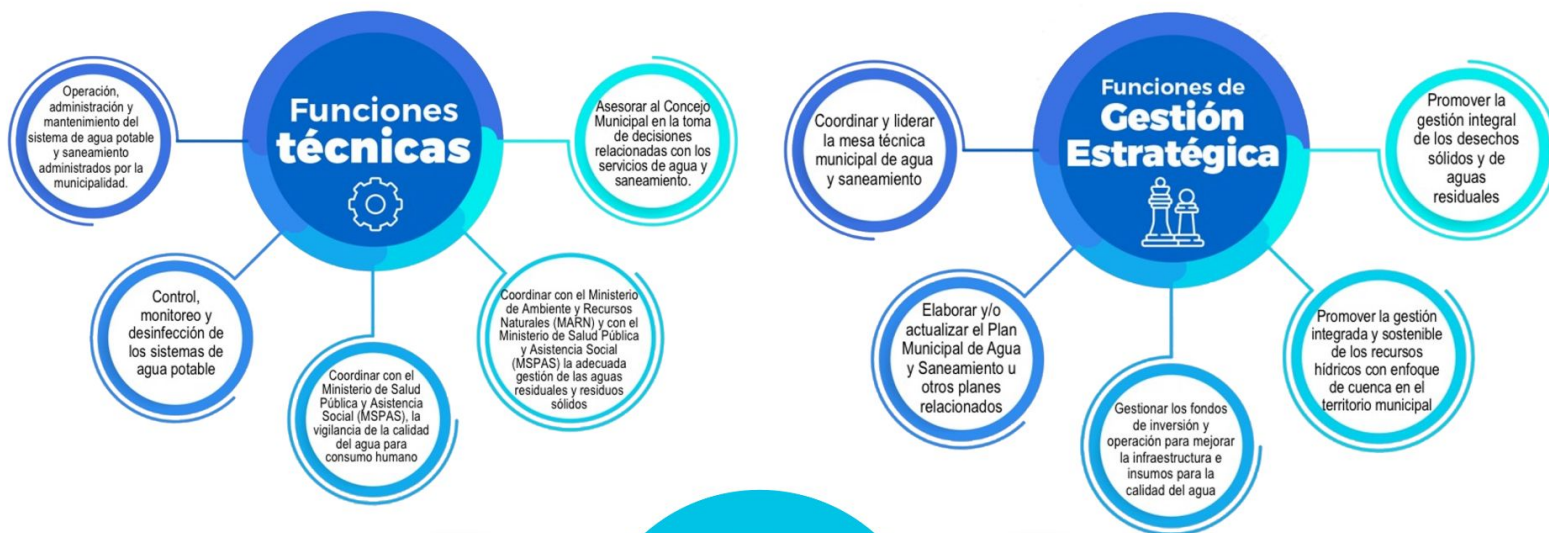

## PLANTA TURÍSTICA REGISTRADA

- ❖ Se registran establecimientos de hospedaje, agencias de viajes, academias de español, transporte turístico terrestre y guías de turistas. A través de este registro cada municipio puede conocer cuántos y cuáles empresas y servicios turísticos están registrados y dónde están ubicados.
- ❖ En el sitio <https://registro.inguat.gob.gt/> se puede consultar el directorio de servicios turísticos registrados, así como los formularios y requisitos para solicitar la inscripción.



- ❖ Para incrementar el nivel de calidad de los servicios turísticos el INGUAT otorga a las empresas registradas y a los restaurantes que cumplen con los requisitos de la normativa técnica, los distintivos “sello Q”, “sello Q Verde” y “bioseguridad turística”.

Escanea el código QR para acceder al registro de servicios turísticos:



En el municipio de SAN JOSÉ LA MÁQUINA, departamento de SUCHITEPÉQUEZ, se registra:

### SERVICIOS TURÍSTICOS

2 Establecimientos de Hospedaje, siendo 0 de ellos **Aptos para la Actividad Turística** con disponibilidad de 0 Habitaciones y 0 Plazas Cama.

0 Agencias de Viajes.

0 Guías de Turistas.

1 Empresas de Transporte Turístico Terrestre con disponibilidad de 1 unidades y un total de 16 asientos.

No cuenta con Academias de Enseñanza de Español como Segundo Idioma.

### DISTINTIVOS DE CALIDAD

Los Distintivos de Calidad y Sostenibilidad Turística son otorgados a los servicios turísticos que garantizan a sus clientes, la implementación de un proceso de mejora continua y el cumplimiento de estándares de calidad y sostenibilidad en sus operaciones.

Los servicios turísticos que cuentan con este Distintivo que otorga el INGUAT de manera gratuita, han pasado por un proceso interno en donde se establecen controles en los procesos y servicios, para la satisfacción de los turistas, así como la seguridad y confort de las instalaciones.

Para mayor información: [calidad.turistica@inguat.gob.gt](mailto:calidad.turistica@inguat.gob.gt)

## Política para la Generación y Recaudación de Ingresos Propios - PGRIP - San José La Máquina, Suchitepéquez



### Contexto

Durante el 2022 el INAP asistió técnicamente a 101 municipalidades para elaboración de la Políticas para la Generación y Recaudación de Ingresos Propios, con el objetivo de apoyar a las municipalidades en la elaboración de un documento que contenga lineamiento que le permitan a mejorar la recaudación de ingresos propios convencionales y no convencionales.

### Política para la Generación y Recaudación de Ingresos Propios - PGRIP- San José La Máquina, Suchitepéquez

Aunque las propuestas de PGRIP han sido diseñadas según las necesidades de cada contexto, todas ellas parten de una matriz común en la que se expone



Diagnóstico

**1.Ingresos 2021 Fuentes 31**

Q. 4,043,170.44

**1.Egresos 2021 Fuente 31**

Q. 2,660,820.77

**1.Superávit presupuestario 2021**

Q. 1,382,349.67

### Esquema General de PGRIP

<b>Auto diagnóstico financiero de la municipalidad</b>	Muestra los déficits presupuestarios y las brechas que se generan por la falta de ingresos propios, identificando las tasas, arbitrios e impuestos que la municipalidad puede cobrar pero que no está cobrando y las razones por las cuales no lo hacen.
<b>Identificación de Potenciales</b>	Fuentes potenciales de ingresos no convencionales que permitan diseñar estrategias para hacer efectiva su recaudación.
<b>Lineamientos para la generación de ingresos convencionales</b>	Evaluación de los ingresos propios convencionales que la municipalidad está dejando de percibir, propuestas de mecanismos para mejorar los ingresos (arbitrios, tarifas e impuestos que puede cobrar la municipalidad de acuerdo a la normativa vigente).
<b>Lineamientos de acción para ingresos no convencionales</b>	Propuesta de los ingresos no convencionales que se pueden obtener en base al potencial económico y los recursos físicos y naturales disponibles en el municipio, así como de los mecanismos que se pueden aplicar para generar estos ingresos.



## Identificación de Potenciales

**Elementos del paisaje:** Existen ríos, zanjones y lagunetas los cuales son utilizados principalmente para riego de cultivos, bebederos de ganado y abastecer de agua a comunidades aledañas, los cuales son contaminados por desechos de ingenios azucareros y basura por parte de los pobladore.

**Recursos económicos productivos:** Su producción agropecuaria incluye maíz, tabaco, ajonjolí, mango, melón, pepino, tomate y arroz. Se da la crianza de ganado y la minería, principalmente la extracción de arena..

**Recursos recreativos, deportivos y culturales** El Municipio de San José La Máquina dentro de sus costumbres y tradiciones se encuentra la celebración de su feria patronal el 19 de marzo, donde realizan 4 desfiles folclóricos, elección de Reina, juegos pirotécnicos, procesiones y comparsas entre otros, desde cinco días antes. También se realiza una noche vaquera, la feria se instala en la calle principal donde venden comida, colocan juegos y finalizan la festividad con una misa en honor al patrono San José.

## Lineamientos para la generación de ingresos convencionales

- **Lineamiento:** Se plantea la necesidad contar con un plan de arbitrios a ser aprobado por el Congreso de la República de Guatemala ya que en su ausencia se dejan de percibir algunos impuestos y pierde respaldo a las acciones de recaudación generadas.
- **Lineamiento:** La municipalidad debe asesorarse técnica y jurídicamente para identificar, localizar, mapear y registrar todas las actividades que generan los diferentes arbitrios y tasas municipales en su territorio.
- **Lineamiento:** El plan de Tasas vigente está ofreciendo el apoyo necesario a la recaudación, se propone revisar para orientarle a través de una primera actualización a la mejora de la recaudación de ingresos propios convencionales y no convencionales según lineamientos de política.

## Lineamientos para la generación de ingresos no convencionales

- **Lineamiento:** Promover actividades recreativas, eventos sociales, culturales y deportivos organizados por la municipalidad (campamentos, maratones, conciertos, etc.) para la generación de ingresos propios y la recreación de la población.
- **Lineamiento:** Crear infraestructura deportiva y recreativa con enfoque social, educativo y empresarial para la generación de ingresos propios.
- **Lineamiento** Es preciso crear infraestructura para ofertar servicios competitivos para el acopio, almacenaje, ensilaje, pesaje, embalaje, comercialización, distribución, transporte y cuando corresponda la transformación (valor agregado) de los principales productos agrícolas de la región.

## Monitoreo Índice de Gobernanza en Seguridad Alimentaria y Nutricional (SAN)

Esta herramienta tiene como finalidad la autoevaluación del desempeño de la COMUSAN y la calidad de su gestión, asimismo conocer las potencialidades y áreas a mejorar de dicha comisión en un momento determinado, definiendo un índice de gobernanza en SAN que permita la toma de decisiones consensuadas y oportunas por la COMUSAN.



Esta herramienta consiste en una aplicación que por medio de algoritmos, combina datos de 31 variables y 7 indicadores para definir un Índice de Gobernanza en SAN.

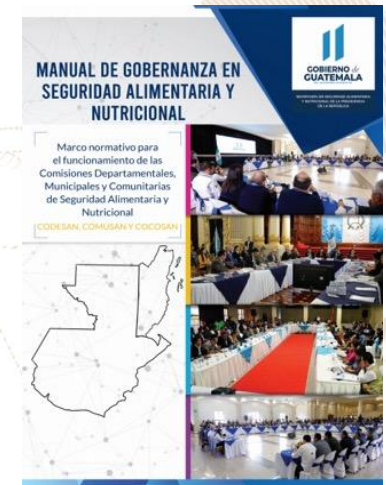

Participación: **6 variables**  
Equidad: **5 variables**  
Transparencia: **3 variables**  
Eficiencia: **4 variables**  
Capacidad de respuesta institucional: **8 variables**  
Coordinación: **3 variables**  
Marco regulatorio: **2 variables**



El Índice de Gobernanza se clasifica en tres niveles:

-  Nivel débil de Gobernanza en SAN: **Entre 0% y 49.99%**
-  Gobernanza en SAN aceptable: **Entre 50% y 79.99%**
-  Gobernanza en SAN totalmente aceptable: **Entre 80% y 100%**

# Municipio de San José La Máquina

Información	Datos	Ranking Departamental	Ranking Municipal	Mapa
-------------	-------	-----------------------	-------------------	------



## Monitoreo de Gobernanza en SAN



Año 2023

Cuatrimestre q1

Departamento Suchitepéquez

Municipio San José La Máquina

- Débil entre 0% y 49.99%
- Aceptable entre 50% y 79.99%
- Totalmente Aceptable entre 80% y 100%

Índice de Gobernanza en SAN

**77%**

Gobernanza Aceptable en SAN

### Resumen de Indicadores

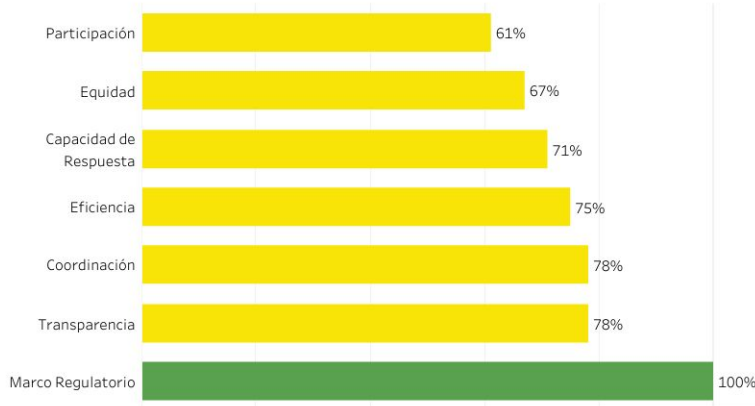

### Mapa de Ubicación



Fuente: SIINSAN



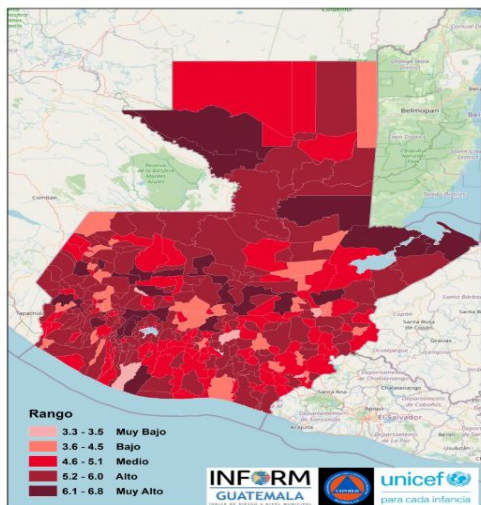

Estructura



SUCHITEPEQUEZ,  
SAN JOSÉ LA MÁQUINA  
Clasificación de Riesgo

**MEDIO**

El municipio presenta recurrencia de eventos naturales y degradación ambiental, con factores que reflejan vulnerabilidad y falta de capacidades / recursos para la respuesta ante eventos de distinto origen.

Índice de Riesgo de Desastres

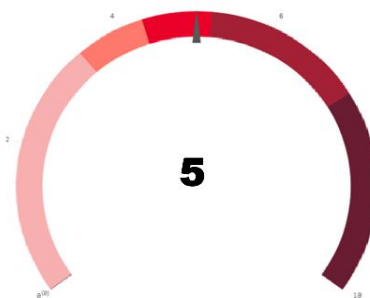

Mapa municipal



Escala 0—10



**INFORM Guatemala**, es una herramienta nacional, abierta, objetiva y transparente que sirve para valorar el riesgo de desastres, a partir de la identificación de amenazas, vulnerabilidades y capacidades de respuesta en los 340 municipios del país.

**SIMPLIFICA e INTEGRA**  
Información sobre el riesgo de  
desastres a nivel municipal en  
Guatemala

**TOMA DE DECISIONES**



INFORM RISK 2021 GUATEMALA

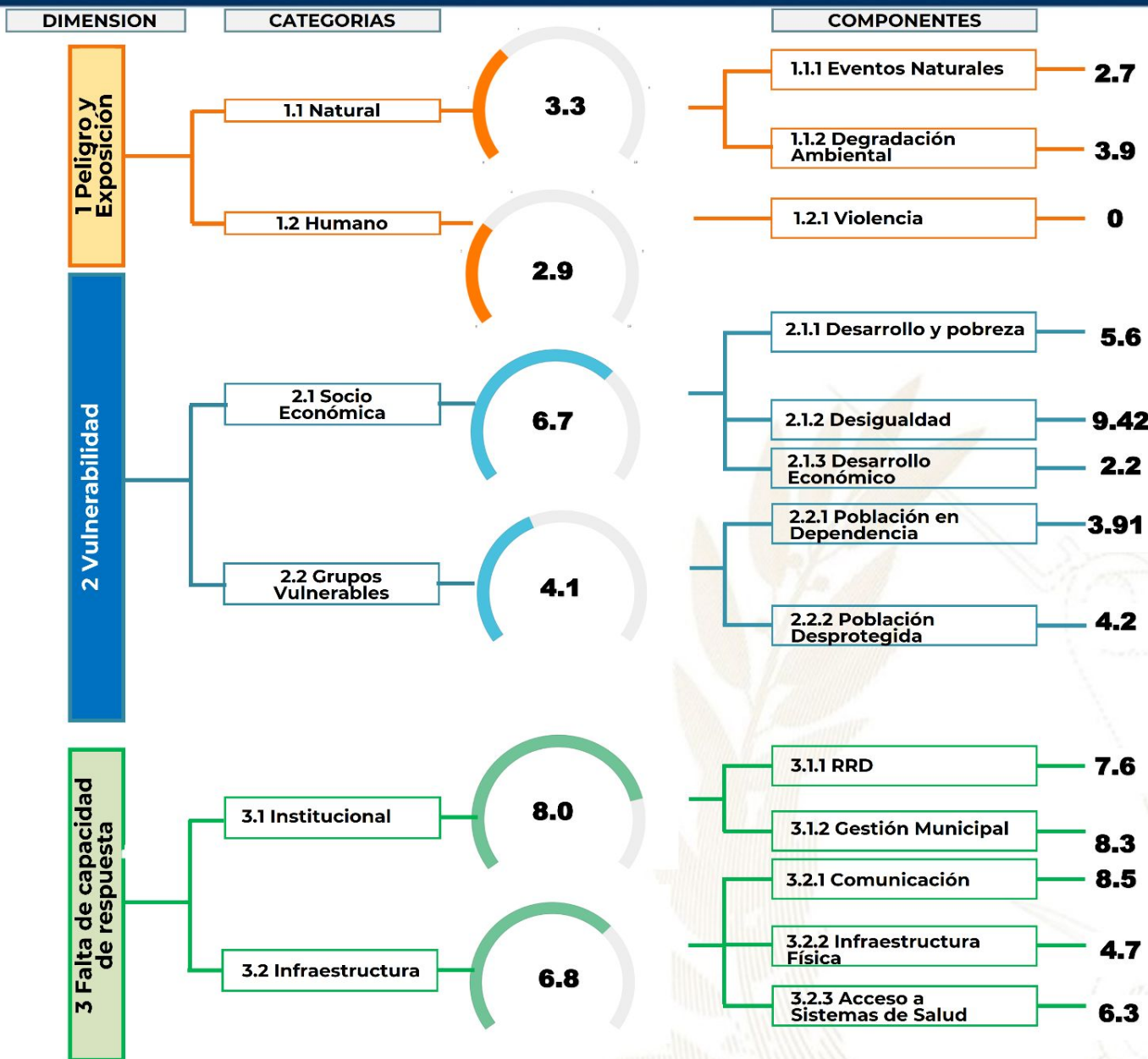

- Procesos importantes para seguimiento:**
- Ordenamiento territorial
  - Plan Municipal de Respuesta
  - Marco Nacional de Recuperación
  - Normas para la Reducción de Desastres 1-4
  - AGRIP
  - Conformación de Coordinadoras para la Reducción de Desastres.
  - Integración de Instancias Municipales para la Gestión Integral del Riesgo de Desastres.



Escala de 0—10 (menor a mayor índice de acuerdo a la metodología INFORM GT).

## Oferta Programática Dirigida a los Gobiernos Locales

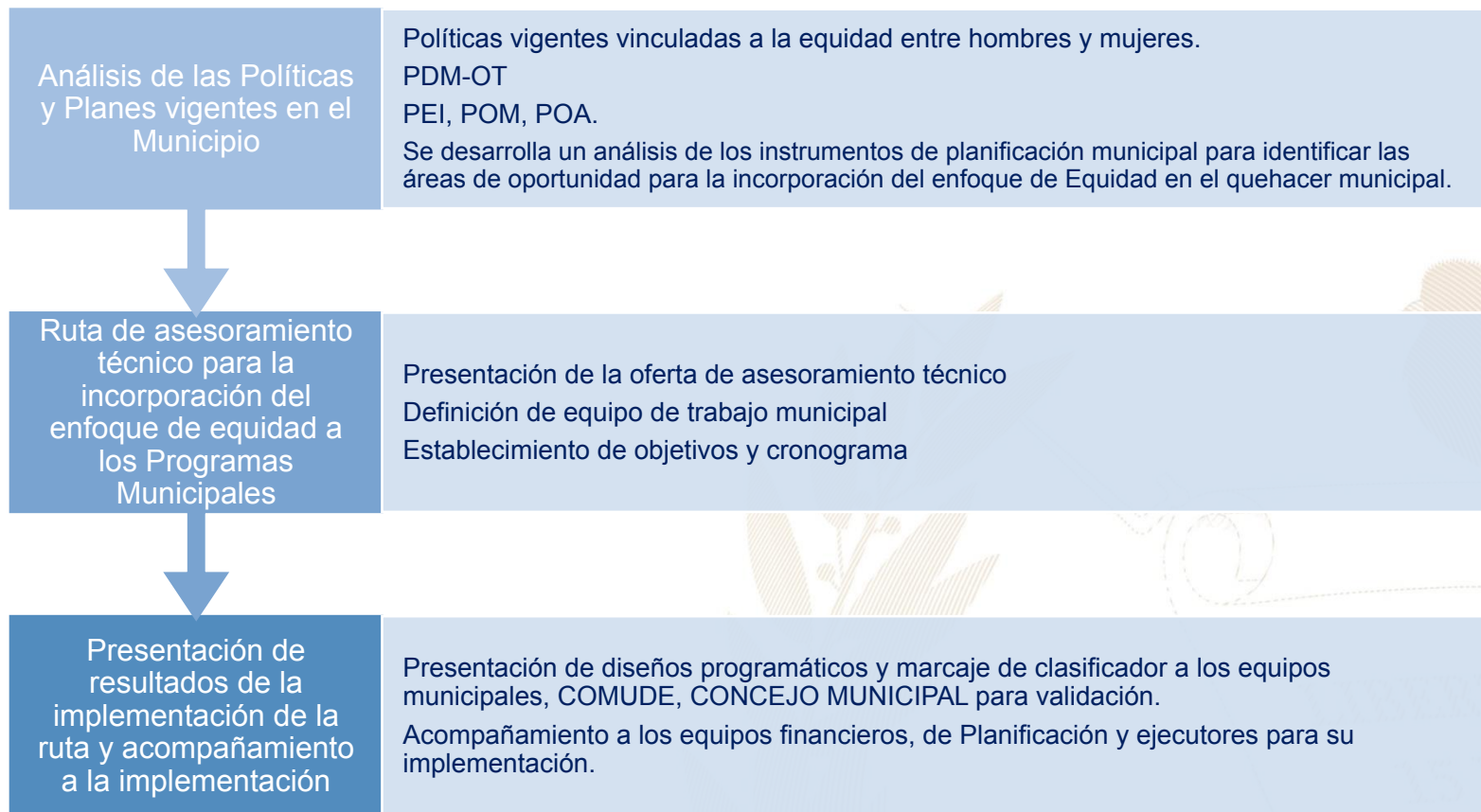

Más información aquí

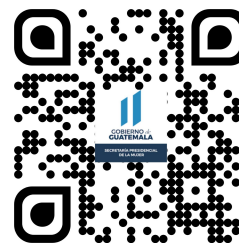
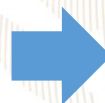



El Índice de Desarrollo Humano Municipal (IDH-M) describe el nivel de bienestar en una sociedad a partir de tres dimensiones básicas: educación, salud y nivel de vida. El IDH-M se mide entre 0 y 1, siendo 1 el mayor nivel de desarrollo humano.

A partir de los resultados del XII Censo Nacional de Población (INE, 2019), el IDH-M para el municipio de La Máquina fue de: **0.59**. Este valor se encuentra por debajo del promedio del IDH-M en el departamento de Suchitepéquez (0.64) y por debajo del promedio del IDH-M (0.63).

Las dimensiones del IDH-M que presentan mayor oportunidad de mejora en La Máquina son: **educación y nivel de vida**.

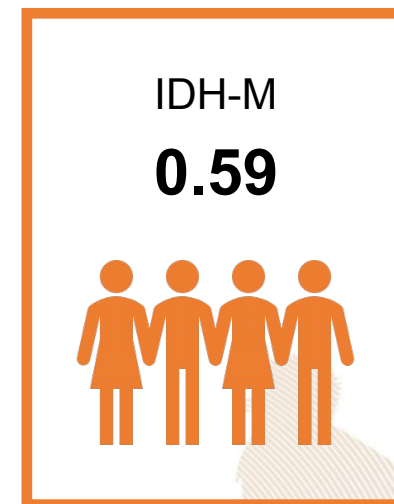

0.45

### Educación

Esperanza educativa;  
Escolaridad



0.74

### Salud

Acceso a agua y saneamiento;  
Materiales de pared y piso;  
Supervivencia de hijos nacidos vivos



0.61

### Nivel de Vida

Escolaridad de PEA;  
Número de dormitorios por persona;  
Tipo de ocupación de Población Ocupada;  
Categoría ocupacional de Población Ocupada;  
Ubicación geográfica

#### Referencias:

Instituto Nacional de Estadística de Guatemala (INE). (2019). XII Censo Nacional de Población y VII de Vivienda. Disponible en línea: <https://www.censopoblacion.gt/>  
Programa de las Naciones Unidas para el Desarrollo (PNUD). (2022). Informe Nacional de Desarrollo Humano. Disponible en línea: <https://indhguatemala.org/visualizacion/>

**El Índice de Privaciones Multidimensionales Municipal (IP-M) describe la pobreza a nivel municipal**, para reflejar las carencias de los hogares en la calidad de la vivienda, en el empleo, en los logros educativos, en el acceso a servicios básicos de agua, saneamiento y energía, y en tecnología. El IP-M se mide entre 0 y 1, siendo 1 el mayor nivel de privaciones.

A partir de los resultados del XII Censo Nacional de Población (INE, 2019), **el IP-M para el municipio de La Máquina fue de: 0.40**. Este valor se encuentra por encima del promedio del IP-M en el departamento de Suchitepéquez (0.32) y por encima del IP-M en el país (0.32).

Las dimensiones del IP-M que presentan mayor oportunidad de mejora en La Máquina son: **tecnología y vivienda**



0.34

### Vivienda

Materiales precarios en piso, techo y paredes;  
Hacinamiento



0.28

### Empleo

Trabajo infantil;  
Empleo doméstico;  
Trabajo no remunerado;  
Categorías ocupacionales



0.14

### Educación

Inasistencia escolar;  
Rezago escolar;  
Adultos sin escolaridad;  
Adultos con menos de 6 años de escolaridad



0.30

### Servicios básicos

Acceso restringido a agua;  
Acceso restringido a saneamiento;  
Sin energía eléctrica



0.90

### Tecnología

Sin computadora en el hogar;  
Sin internet en el hogar

#### Referencias:

Instituto Nacional de Estadística de Guatemala (INE). (2019). XII Censo Nacional de Población y VII de Vivienda. Disponible en línea: <https://www.censopoblacion.gt/>  
Programa de las Naciones Unidas para el Desarrollo (PNUD). (2022). Informe Nacional de Desarrollo Humano. Disponible en línea: <https://indhguatemala.org/visualizacion/>

### Comparación entre desempeño del municipio y el promedio departamental

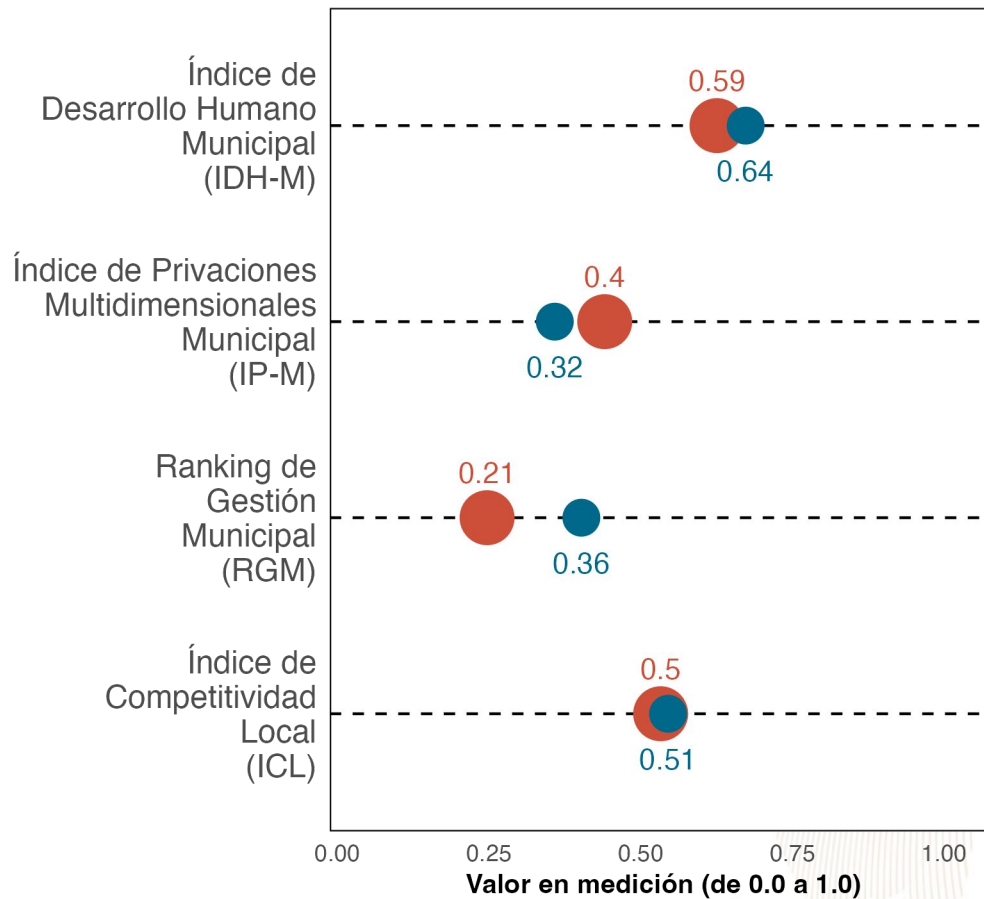

● La Máquina ● Promedio en departamento de Suchitepéquez

La gráfica compara el desempeño de **La Máquina** con el promedio de los municipios de **Suchitepéquez** en distintas mediciones de desarrollo. Los resultados son:

Índice de Desarrollo Humano Municipal (IDH-M): **0.59**. Puesto **19** de **21**.

Índice de Privaciones Multidimensionales Municipal (IP-M): **0.4**. Puesto **19** de **21**.

Ranking de gestión municipal (RGM): **0.21**. Puesto **18** de **21**.

Índice de Competitividad Local (ICL): **0.5**. Puesto **12** de **21**.

Referencias:

Fundación Para el Desarrollo de Guatemala (FUNDESA). (2022). Índice de Competitividad Local. Disponible en línea: <https://www.fundesa.org.gt/indices-y-evaluaciones-de-pais/indice-de-competitividad-local>  
 Programa de las Naciones Unidas para el Desarrollo (PNUD). (2022). Informe Nacional de Desarrollo Humano. Disponible en línea: <https://indhguatemala.org/visualizacion/>  
 Secretaría de Planificación y Programación de la Presidencia (SEGEPLAN). (2022). Ranking de la Gestión Municipal 2020-2021. Disponible en línea: <https://ranking.segeplan.gob.gt/visor/>



## Brecha para cada indicador por área

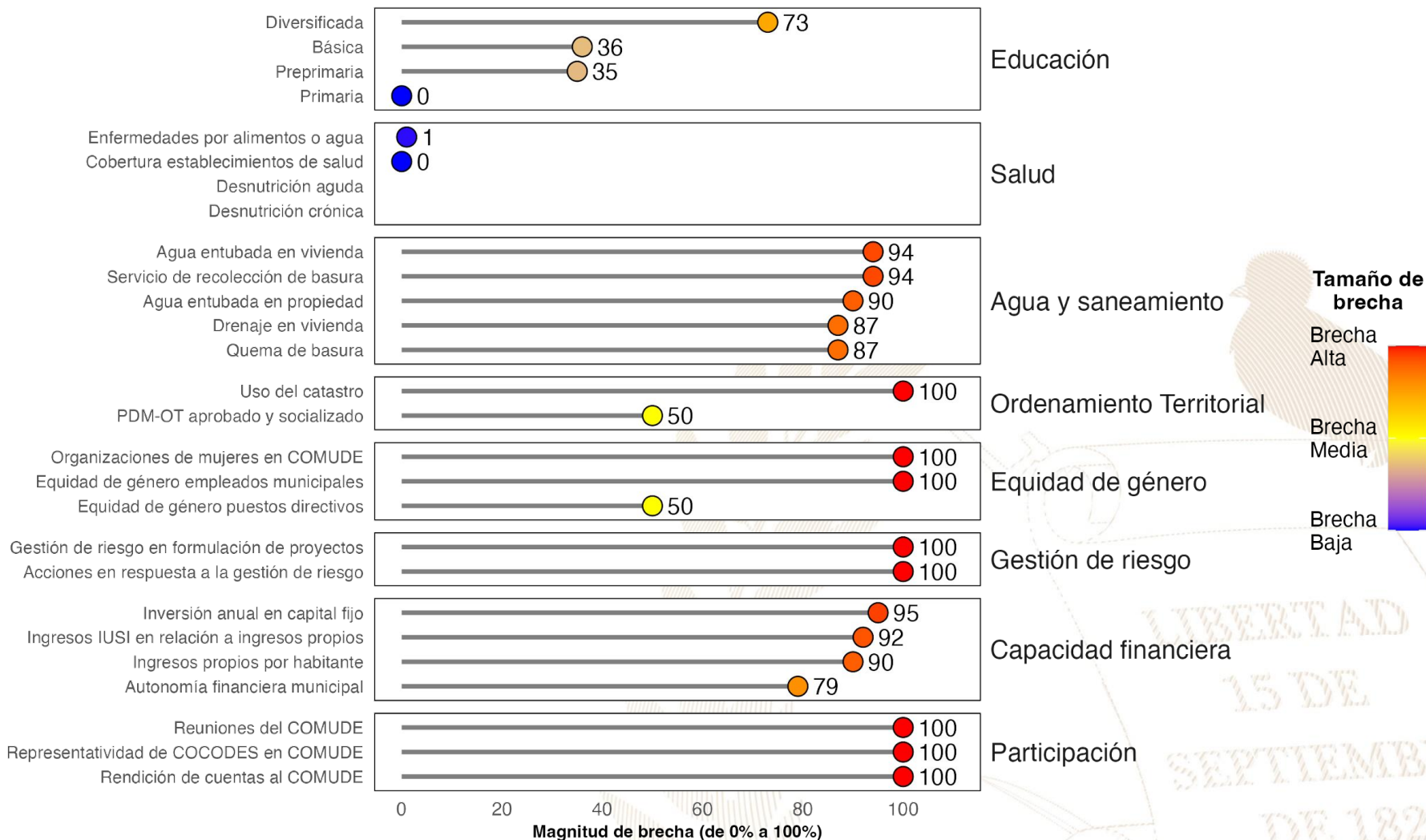

### Referencias:

La selección de indicadores por área y la estimación de brechas para cada indicador se realizó con base en la información proporcionada a la Secretaría de Coordinación Ejecutiva de la Presidencia por los Ministerios de Educación y de Salud, así como en la información del Ranking de Gestión Municipal (SEGEPLAN, 2022) y el XII Censo Nacional de Población y VII de Vivienda (INE, 2019). Una brecha baja indica que hay poca necesidad de intervenir en el indicador. Una brecha media implica la necesidad de intervenir en el indicador para fortalecerlo. Una brecha alta implica mayor necesidad de intervenir para mejorar el desempeño en el indicador.

Instituto Nacional de Estadística de Guatemala (INE). (2019). XII Censo Nacional de Población y VII de Vivienda. Disponible en línea: <https://www.censopoblacion.gt/>

Secretaría de Planificación y Programación de la Presidencia (SEGEPLAN). (2022). Ranking de la Gestión Municipal 2020-2021. Disponible en línea: <https://ranking.segeplan.gob.gt/visor/>

## Índice de Desarrollo Humano Municipal (IDH-M)

Si **La Máquina** eliminara las brechas en los indicadores de desempeño listados en la gráfica anterior, **los cinco indicadores que tendrían mayor impacto en el IDH-M serían:** (a) autonomía financiera municipal, (b) ingresos propios por habitante, (c) agua entubada en vivienda, (d) servicio de recolección de basura y (e) quema de basura.

### IDH-M estimado si brecha se elimina

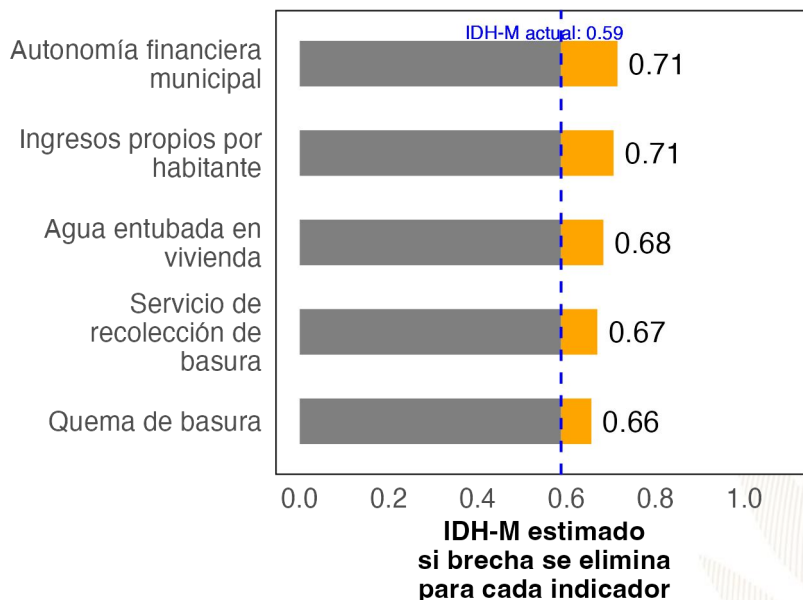

## Ranking de Gestión Municipal (RGM)

Si **La Máquina** eliminara las brechas en los indicadores de desempeño listados en la gráfica anterior, **los cinco indicadores que tendrían mayor impacto en el RGM serían:** (a) rendición de cuentas al COMUDE, (b) acciones en respuesta a la gestión de riesgo, (c) uso del catastro, (d) organizaciones de mujeres en COMUDE y (e) reuniones del COMUDE.

### RGM estimado si brecha se elimina

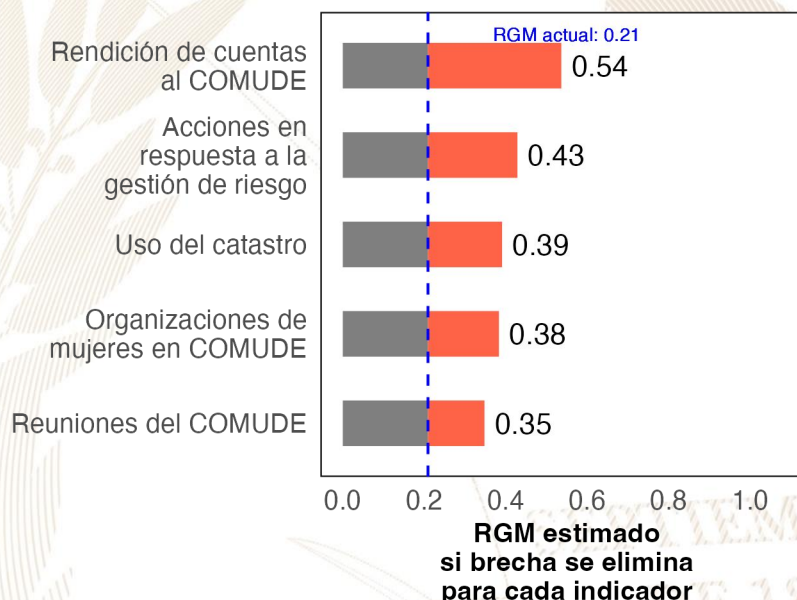

#### Referencias:

Para estimar el incremento en el desempeño se utilizó un modelo de regresión lineal tomando en cuenta la población, urbanización y etnicidad. Se considera que una brecha en un indicador de desarrollo ha sido eliminada si se reduce su valor actual a 0.  
 Instituto Nacional de Estadística de Guatemala (INE). (2019). XII Censo Nacional de Población y VII de Vivienda. Disponible en línea: <https://www.censopoblacion.gt/>  
 Programa de las Naciones Unidas para el Desarrollo (PNUD). (2022). Informe Nacional de Desarrollo Humano. Disponible en línea: <https://indhguatemala.org/visualizacion/>  
 Secretaría de Planificación y Programación de la Presidencia (SEGEPLAN). (2022). Ranking de la Gestión Municipal 2020-2021. Disponible en línea: <https://ranking.segeplan.gob.gt/visor/>

## Ranking Municipal

El Ranking de la Gestión Municipal (RGM) es un instrumento de asesoría creado para que los gobiernos locales, entidades de gobierno, cooperación internacional, academia y población en general cuenten con información precisa acerca de los avances y desafíos existentes en los principales temas de gestión municipal, a partir de la medición de 55 indicadores clasificados en 6 índices, que componen el índice de gestión municipal.

Departamento / Municipio	Resultados del Índice
<b>Suchitepéquez</b>	
<b>San José La Máquina</b>	
Índice de Gestión Financiera	0.32
Índice de Gestión Administrativa	0.26
Índice de Información a la Ciudadanía	0.24
Índice de Servicios Públicos	0.16
Índice de Gestión Estratégica	0.05
Índice de Participación Ciudadana	0.00







GOBIERNO de  
GUATEMALA  
DR. ALEJANDRO GIAMMATTEI

# *Un Presidente* **MUNICIPALISTA**

10 GIRA PRESIDENCIAL

INFORME DE LOGROS

2020



2023

GOBIERNO CENTRAL A GOBIERNOS LOCALES

## A nivel nacional

Año	No.	Producto público	Comunidad	Beneficiarios	Monto (Q)
2020	1	Becas de inglés para estudiantes y docentes	Todos	6, 110	Q5,563,491.00
2021	2	Becas de inglés para estudiantes y docentes	Todos	2887	Q. 762,320.00
2022	3	Becas de inglés para estudiantes y docentes	Todos	6053	Q 30,807,720.00
2023	4	Becas de inglés para estudiantes y docentes	Todos	8087	Q. 42, 676, 821.00

## A nivel departamento de Suchitepéquez

Año	No.	Producto público	Comunidad	Beneficiarios	Monto (Q)
2020	1	Programa de Profesionalización de docentes PADEP	K'iche' y Mam	16	Q130,240.00
2020	2	Programa de Textos escolares del Nivel de Educación Preprimaria y Primaria	K'iche', kaqchikel, mam, q'eqchi', q'anjob'al, tz'utujil, ixil, achi, itza', xinca, castellano	5974	Q62,481.88
2020	3	Programa de Becas de Inglés, para el fortalecimiento de las competencias lingüísticas	Todos	17	N/A
2021	4	Programa de Profesionalización de docentes PADEP	K'iche'	4	Q34,720.00
2021	5	Programa de Textos escolares del Nivel de Educación Preprimaria y Primaria	K'iche', kaqchikel, mam, q'eqchi', q'anjob'al, tz'utujil, ixil, achi,	4857	Q112,402.13
2021	6	Programa de Becas de Inglés, para el fortalecimiento de las competencias lingüísticas	Todos	33	N/A
2022	7	Programa de Profesionalización de docentes PADEP	K'iche'	15	Q118,680.00
2022	8	Programa de Textos escolares del Nivel de Educación Preprimaria y Primaria	K'iche', Kaqchikel, Mam, Q'eqchi', Q'anjob'al, Tz'utujil, Ixil, Achi, Poqomchi', Ch'orti', Popti'	388	Q1,916.72
2022	9	Programa de Becas de Inglés, para el fortalecimiento de las competencias lingüísticas	Todos	178	N/A
2023	10	Programa de Profesionalización de docentes PADEP	K'iche'	53	Q168,080.00
2023	11	Programa de Textos escolares del Nivel de Educación Preprimaria y Primaria	K'iche', kaqchikel, Mam, Q'eqchi', Q'anjob'al, Tz'utujil, Ixil, Achi,	3801	Q114,534.96
2023	12	Programa de Becas de Inglés, para el fortalecimiento de las competencias lingüísticas	Todos	201	N/A



## San José la Máquina, Suchitepéquez

Año	No.	Producto público	Comunidad	Beneficiarios	Monto (Q)
2020	1	Cuadernos De Trabajo Impresos Para Estudiantes Del Nivel Preprimario	San José La Máquina	915	Q17,549.70
2020	2	Textos Impresos Para Estudiantes Del Nivel Primario	San José La Máquina	915	Q54,093.89
2020	3	Establecimientos Del Nivel Preprimaria Atendidos Con Gratuidad	San José La Máquina	834	Q16,680.00
2020	4	Establecimientos Del Nivel Primario Atendidos Con Gratuidad	San José La Máquina	3144	Q105,323.58
2020	5	Establecimientos Del Ciclo Básico Atendidos Con Gratuidad	San José La Máquina	406	Q20,300.00
2020	6	Establecimientos Del Ciclo Diversificado Atendidos Con Gratuidad	San José La Máquina	114	Q5,700.00
2020	7	Estudiantes Del Nivel Preprimario Beneficiados Con Útiles Escolares	San José La Máquina	834	Q45,190.00
2020	8	Estudiantes Del Nivel Primario Beneficiados Con Útiles Escolares	San José La Máquina	3144	Q169,910.00
2020	9	Docentes Del Nivel Preprimario Beneficiados Con Valijas Didácticas	San José La Máquina	28	Q6,160.00
2020	10	Docentes Del Nivel Primario Beneficiados Con Valijas Didácticas	San José La Máquina	138	Q30,360.00
2020	11	Estudiantes del nivel preprimario atendidos con alimentación escolar	San José La Máquina	815	Q651,440.00
2020	12	Estudiantes del nivel primario atendidos con alimentación escolar	San José La Máquina	3209	Q2,554,800.00
2020	13	Estudiantes del nivel preprimario del sector oficial atendidos en el sistema escolar (Monolingüe y bilingüe)	San José La Máquina	858	Q3,052,593.85
2020	14	Estudiantes del nivel primario del sector oficial atendidos en el sistema escolar. (Monolingüe y Bilingüe)	San José La Máquina	3265	Q14,970,984.32
2020	15	Estudiantes del ciclo básico del sector oficial atendidos en el sistema escolar (Telesecundaria, nufed, oficial).	San José La Máquina	397	N/A
2020	16	Estudiantes del ciclo diversificado del sector oficial atendidos en el sistema escolar. (Todas las ramas de enseñanzas)	San José La Máquina	153	N/A



## San José la Máquina, Suchitepéquez

Año	No.	Producto público	Comunidad	Beneficiarios	Monto (Q)
2021	17	Cuadernos De Trabajo Impresos Para Estudiantes Del Nivel Preprimario	San José La Máquina	838	Q14,349.07
2021	18	Textos Impresos Para Estudiantes Del Nivel Primario	San José La Máquina	2388	Q38,566.92
2021	19	Establecimientos Del Nivel Preprimaria Atendidos Con Gratuidad	San José La Máquina	975	Q35,800.00
2021	20	Establecimientos Del Nivel Primario Atendidos Con Gratuidad	San José La Máquina	3402	Q168,969.24
2021	21	Establecimientos Del Ciclo Básico Atendidos Con Gratuidad	San José La Máquina	306	Q34,450.00
2021	22	Establecimientos Del Ciclo Diversificado Atendidos Con Gratuidad	San José La Máquina	130	Q14,000.00
2021	23	Estudiantes Del Nivel Preprimario Beneficiados Con Útiles Escolares	San José La Máquina	815	Q44,175.00
2021	24	Estudiantes Del Nivel Primario Beneficiados Con Útiles Escolares	San José La Máquina	3209	Q173,500.00
2021	25	Docentes Del Nivel Preprimario Beneficiados Con Valijas Didácticas	San José La Máquina	32	Q7,040.00
2021	26	Docentes Del Nivel Primario Beneficiados Con Valijas Didácticas	San José La Máquina	139	Q30,580.00
2021	27	Estudiantes del nivel preprimario atendidos con alimentación escolar	San José La Máquina	975	Q674,784.00
2021	28	Estudiantes del nivel primario atendidos con alimentación escolar	San José La Máquina	3402	Q2,437,816.00
2021	29	Estudiantes del nivel preprimario del sector oficial atendidos en el sistema escolar (Monolingüe y bilingüe)	San José La Máquina	999	Q3,035,067.55
2021	30	Estudiantes del nivel primario del sector oficial atendidos en el sistema escolar. (Monolingüe y Bilingüe)	San José La Máquina	3485	Q15,073,842.17
2021	31	Estudiantes del ciclo básico del sector oficial atendidos en el sistema escolar (Telesecundaria, nufed, oficial).	San José La Máquina	318	N/A
2021	32	Estudiantes del ciclo diversificado del sector oficial atendidos en el sistema escolar. (Todas las ramas de enseñanzas)	San José La Máquina	133	N/A

## San José la Máquina, Suchitepéquez

Año	No.	Producto público	Comunidad	Beneficiarios	Monto (Q)
2022	33	Cuadernos De Trabajo Impresos Para Estudiantes Del Nivel Preprimario	San José La Máquina	973	Q16,103.15
2022	34	Textos Impresos Para Estudiantes Del Nivel Primario	San José La Máquina	3467	Q165,618.59
2022	35	Establecimientos Del Nivel Preprimaria Atendidos Con Gratuidad	San José La Máquina	975	Q39,000.00
2022	36	Establecimientos Del Nivel Primario Atendidos Con Gratuidad	San José La Máquina	3402	Q195,918.30
2022	37	Establecimientos Del Ciclo Básico Atendidos Con Gratuidad	San José La Máquina	306	Q30,800.00
2022	38	Establecimientos Del Ciclo Diversificado Atendidos Con Gratuidad	San José La Máquina	130	Q11,450.00
2022	39	Estudiantes Del Nivel Preprimaria Con Cobertura De Seguro Médico Escolar	San José La Máquina	1081	Q92,382.83
2022	40	Estudiantes Del Nivel Primaria Con Cobertura De Seguro Médico Escolar	San José La Máquina	3426	Q293,920.01
2022	41	Estudiantes Del Nivel Preprimario Beneficiados Con Útiles Escolares	San José La Máquina	975	Q53,120.00
2022	42	Estudiantes Del Nivel Primario Beneficiados Con Útiles Escolares	San José La Máquina	3402	Q183,805.00
2022	43	Estudiantes Del Ciclo Básico Beneficiados Con Útiles Escolares	San José La Máquina	32	Q14,080.00
2022	44	Docentes Del Nivel Primario Beneficiados Con Valijas Didácticas	San José La Máquina	139	Q62,040.00
2022	45	Estudiantes del nivel preprimario atendidos con alimentación escolar	San José La Máquina	1075	Q1,097,520.00
2022	46	Estudiantes del nivel primario atendidos con alimentación escolar	San José La Máquina	3347	Q3,639,600.00
2022	47	Estudiantes del nivel preprimario del sector oficial atendidos en el sistema escolar (Monolingüe y bilingüe)	San José La Máquina	1098	Q3,159,596.08
2022	48	Estudiantes del nivel primario del sector oficial atendidos en el sistema escolar. (Monolingüe y Bilingüe)	San José La Máquina	3543	Q15,135,979.16
2022	49	Estudiantes del ciclo básico del sector oficial atendidos en el sistema escolar (Telesecundaria, nufed, oficial).	San José La Máquina	327	N/A
2022	50	Estudiantes del ciclo diversificado del sector oficial atendidos en el sistema escolar. (Todas las ramas de enseñanzas)	San José La Máquina	123	N/A

## San José la Máquina, Suchitepéquez

Año	No.	Producto público	Comunidad	Beneficiarios	Monto (Q)
2023	51	Cuadernos De Trabajo Impresos Para Estudiantes Del Nivel Preprimario	San José La Máquina	1039	Q19,595.54
2023	52	Textos Impresos Para Estudiantes Del Nivel Primario	San José La Máquina	2019	Q19,955.80
2023	53	Establecimientos Del Nivel Preprimaria Atendidos Con Gratuidad	San José La Máquina	1038	Q42,300.00
2023	54	Establecimientos Del Nivel Primario Atendidos Con Gratuidad	San José La Máquina	3468	Q175,301.30
2023	55	Establecimientos Del Ciclo Básico Atendidos Con Gratuidad	San José La Máquina	382	Q38,300.00
2023	56	Establecimientos Del Ciclo Diversificado Atendidos Con Gratuidad	San José La Máquina	124	Q13,000.00
2023	57	Estudiantes Del Nivel Preprimaria Con Cobertura De Seguro Médico Escolar	San José La Máquina	1094	Q83,694.75
2023	58	Estudiantes Del Nivel Primaria Con Cobertura De Seguro Médico Escolar	San José La Máquina	3544	Q270,649.56
2023	59	Estudiantes Del ciclo básico Con Cobertura De Seguro Médico Escolar	San José La Máquina	406	Q26,637.37
2023	60	Estudiantes Del ciclo diversificado Con Cobertura De Seguro Médico Escolar	San José La Máquina	140	Q9,208.74
2023	61	Estudiantes Del Nivel Preprimario Beneficiados Con Útiles Escolares	San José La Máquina	1038	Q56,370.00
2023	62	Estudiantes Del Nivel Primario Beneficiados Con Útiles Escolares	San José La Máquina	3468	Q187,740.00
2023	63	Estudiantes Del Ciclo Básico Beneficiados Con Útiles Escolares	San José La Máquina	382	Q38,200.00
2023	64	Estudiantes Del Ciclo Diversificado Beneficiados Con Útiles Escolares	San José La Máquina	124	Q12,400.00
2023	65	Docentes Del Nivel Preprimario Beneficiados Con Valijas Didácticas	San José La Máquina	34	Q14,960.00
2023	66	Docentes Del Nivel Primario Beneficiados Con Valijas Didácticas	San José La Máquina	147	Q64,680.00
2023	67	Docentes Del Ciclo Básico Beneficiados Con Valijas Didácticas	San José La Máquina	16	Q7,040.00
2023	68	Docentes Del Ciclo Diversificado Beneficiados Con Valijas Didácticas	San José La Máquina	9	Q3,960.00
2023	69	Estudiantes del nivel preprimario atendidos con alimentación escolar	San José La Máquina	1084	Q1,016,880.00
2023	70	Estudiantes del nivel primario atendidos con alimentación escolar	San José La Máquina	3478	Q3,325,230.00
2023	71	Estudiantes del nivel medio atendidos con alimentación escolar	San José La Máquina	523	Q328,660.00
2023	72	Estudiantes del nivel preprimario del sector oficial atendidos en el sistema escolar (Monolingüe y bilingüe)	San José La Máquina	1083	Q2,240,253.29
2023	73	Estudiantes del nivel primario del sector oficial atendidos en el sistema escolar. (Monolingüe y Bilingüe)	San José La Máquina	3507	Q10,955,357.62
2023	74	Estudiantes del ciclo básico del sector oficial atendidos en el sistema escolar (Telesecundaria, nufed, oficial).	San José La Máquina	390	N/A
2023	75	Estudiantes del ciclo diversificado del sector oficial atendidos en el sistema escolar. (Todas las ramas de enseñanzas)	San José La Máquina	135	N/A



## San José La Máquina, Suchitepéquez

Año	No.	Producto público	Comunidad	Beneficiarios	Monto (Q)	
2020	1	BONO EDUCACIÓN	N/A	2	Q	600.00
2020	2	BONO NIÑAS Y ADOLESCENTES EN EDUCACIÓN	N/A	1	Q	300.00
2020	3	BONO SALUD	N/A	10	Q	3,000.00
2020	4	BONO SALUD DE 0 A 2 AÑOS	N/A	2	Q	2,400.00
2020	5	BECA EDUCACIÓN MEDIA	N/A	24	Q	60,000.00
2020	6	BECA EDUCACIÓN SUPERIOR	N/A	11	Q	24,500.00
2021	7	BONO EDUCACIÓN	N/A	4	Q	8,400.00
2021	8	BONO NIÑAS Y ADOLESCENTES EN EDUCACIÓN	N/A	1	Q	2,100.00
2021	9	BONO SALUD	N/A	10	Q	17,400.00
2021	10	BECA EDUCACIÓN MEDIA	N/A	23	Q	46,500.00
2021	11	BECA EDUCACIÓN SUPERIOR	N/A	10	Q	22,500.00
2022	12	BONO EDUCACIÓN	N/A	3	Q	6,600.00

## San José La Máquina, Suchitepéquez

Año	No.	Producto público	Comunidad	Beneficiarios	Monto (Q)
2022	13	BONO SALUD	N/A	8	Q 24,000.00
2022	14	BONO SALUD DE 0 A 2 AÑOS	N/A	3	Q 8,700.00
2022	15	BECA EDUCACIÓN MEDIA	N/A	24	Q 58,000.00
2022	16	BECA EDUCACIÓN SUPERIOR	N/A	12	Q 24,500.00
2023	17	BONO EDUCACIÓN	N/A	8	Q 10,800.00
2023	18	BONO SALUD	N/A	6	Q 11,100.00
2023	19	BONO SALUD DE 0 A 2 AÑOS	N/A	1	Q 2,100.00
2023	20	BECA EDUCACIÓN MEDIA	N/A	31	Q 61,000.00
2023	21	BECA EDUCACIÓN SUPERIOR	N/A	7	Q 12,600.00

No.	Producto público	Comunidad	Beneficiarios	Monto (Q)
1	BONO FAMILIA	N/A	3,822	Q 8,490,750.00

PROYECCIÓN 2024 PROGRAMA SOCIAL "BECA SOCIAL"				
No.	Producto público	Comunidad	Beneficiarios	
1	BECA EDUCACIÓN MEDIA	N/A	24	

## San José La Máquina, Suchitepéquez

No.	Producto Público				
1	<p>Atención de consultas relacionadas al uso del Sistema de Contabilidad Integrada de Gobiernos Locales -SICOIN GL- y del Sistema Servicios GL, por los medios disponibles, sea vía telefónica, correo electrónico, mesa de ayuda y en Oficinas Regionales de Atención Municipal, que han sido realizadas por los empleados municipales con los siguientes perfiles:</p> <table border="1" data-bbox="324 625 1854 1193"> <thead> <tr> <th data-bbox="324 632 1136 675"><b>SICOIN GL</b></th> <th data-bbox="1136 632 1854 675"><b>Servicios GL</b></th> </tr> </thead> <tbody> <tr> <td data-bbox="324 675 1136 1193"> <ul style="list-style-type: none"> <li>- Director AFIM</li> <li>- Encargado de Contabilidad</li> <li>- Encargado de Presupuesto</li> <li>- Encargado de Tesorería</li> <li>- Encargado de Planes</li> <li>- Encargado de Contratos</li> <li>- Gestión de Ingresos</li> <li>- Gestión Presupuestaria</li> <li>- Gestión de Préstamos y donaciones</li> <li>- Alcalde</li> <li>- Asesor Municipal</li> <li>- Creación de Unidad Solicitante, entre otros</li> </ul> </td> <td data-bbox="1136 675 1854 1193"> <ul style="list-style-type: none"> <li>- Administración Municipal</li> <li>- Gestor Documento de Cobro</li> <li>- Gestor Municipal</li> <li>- Nuevo Cajero General</li> <li>- Nuevo Cajero Receptor</li> <li>- Nuevo Gerente de Agua</li> <li>- Nuevo Gerente de Arbitrios</li> <li>- Nuevo Gestor de IUSI</li> <li>- Perfil Cajero General PMT</li> <li>- Perfil Gestión PMT</li> <li>- Registro Lecturas de Agua</li> <li>- Solicitud Cuenta Corriente Anual, entre otros.</li> </ul> </td> </tr> </tbody> </table>	<b>SICOIN GL</b>	<b>Servicios GL</b>	<ul style="list-style-type: none"> <li>- Director AFIM</li> <li>- Encargado de Contabilidad</li> <li>- Encargado de Presupuesto</li> <li>- Encargado de Tesorería</li> <li>- Encargado de Planes</li> <li>- Encargado de Contratos</li> <li>- Gestión de Ingresos</li> <li>- Gestión Presupuestaria</li> <li>- Gestión de Préstamos y donaciones</li> <li>- Alcalde</li> <li>- Asesor Municipal</li> <li>- Creación de Unidad Solicitante, entre otros</li> </ul>	<ul style="list-style-type: none"> <li>- Administración Municipal</li> <li>- Gestor Documento de Cobro</li> <li>- Gestor Municipal</li> <li>- Nuevo Cajero General</li> <li>- Nuevo Cajero Receptor</li> <li>- Nuevo Gerente de Agua</li> <li>- Nuevo Gerente de Arbitrios</li> <li>- Nuevo Gestor de IUSI</li> <li>- Perfil Cajero General PMT</li> <li>- Perfil Gestión PMT</li> <li>- Registro Lecturas de Agua</li> <li>- Solicitud Cuenta Corriente Anual, entre otros.</li> </ul>
<b>SICOIN GL</b>	<b>Servicios GL</b>				
<ul style="list-style-type: none"> <li>- Director AFIM</li> <li>- Encargado de Contabilidad</li> <li>- Encargado de Presupuesto</li> <li>- Encargado de Tesorería</li> <li>- Encargado de Planes</li> <li>- Encargado de Contratos</li> <li>- Gestión de Ingresos</li> <li>- Gestión Presupuestaria</li> <li>- Gestión de Préstamos y donaciones</li> <li>- Alcalde</li> <li>- Asesor Municipal</li> <li>- Creación de Unidad Solicitante, entre otros</li> </ul>	<ul style="list-style-type: none"> <li>- Administración Municipal</li> <li>- Gestor Documento de Cobro</li> <li>- Gestor Municipal</li> <li>- Nuevo Cajero General</li> <li>- Nuevo Cajero Receptor</li> <li>- Nuevo Gerente de Agua</li> <li>- Nuevo Gerente de Arbitrios</li> <li>- Nuevo Gestor de IUSI</li> <li>- Perfil Cajero General PMT</li> <li>- Perfil Gestión PMT</li> <li>- Registro Lecturas de Agua</li> <li>- Solicitud Cuenta Corriente Anual, entre otros.</li> </ul>				



## San José La Máquina, Suchitepéquez

No.	Producto Público		
2	<p>Realización de eventos de capacitación de acuerdo a necesidades identificadas en la municipalidad con los temas indicados a continuación:</p> <table border="1" data-bbox="295 529 1854 1053"> <tr> <td data-bbox="295 529 1097 1053"> <ul style="list-style-type: none"> <li>a) Cierre contable y apertura de ejercicio fiscal 2023 (Inicialización de Saldos)</li> <li>b) Generalidades presupuestarias</li> <li>c) Actualizaciones al MAFIM- 2a. Edición</li> <li>d) Revisión y Análisis de Reportes de Gestión y Ejecución Presupuestaria</li> <li>e) Módulo del IUSI en Servicios GL</li> <li>f) Módulo de Arbitrios en Servicios GL</li> <li>g) Planificación y Formulación Presupuestaria enfocado a GpR -SICOIN GL-</li> <li>h) Planificación (Facebook live)</li> <li>i) Planificación y Presupuesto por Resultados</li> </ul> </td> <td data-bbox="1097 529 1854 1053"> <ul style="list-style-type: none"> <li>j) Módulo de Caja -Servicios GL-</li> <li>k) Uso del Sistema Soporte GL</li> <li>l) Reportes Financieros</li> <li>m) Préstamos, Donaciones y Convenios</li> <li>n) Módulo de Agua en Servicios GL</li> <li>o) Errores más comunes que se generan al elaborar un Presupuesto</li> <li>p) Módulo de Contratos</li> <li>q) Formulación Presupuestaria de Ingresos y egresos (Facebook live)</li> <li>r) Procesamiento Electrónico de Medios de Pago, entre otros.</li> </ul> </td> </tr> </table>	<ul style="list-style-type: none"> <li>a) Cierre contable y apertura de ejercicio fiscal 2023 (Inicialización de Saldos)</li> <li>b) Generalidades presupuestarias</li> <li>c) Actualizaciones al MAFIM- 2a. Edición</li> <li>d) Revisión y Análisis de Reportes de Gestión y Ejecución Presupuestaria</li> <li>e) Módulo del IUSI en Servicios GL</li> <li>f) Módulo de Arbitrios en Servicios GL</li> <li>g) Planificación y Formulación Presupuestaria enfocado a GpR -SICOIN GL-</li> <li>h) Planificación (Facebook live)</li> <li>i) Planificación y Presupuesto por Resultados</li> </ul>	<ul style="list-style-type: none"> <li>j) Módulo de Caja -Servicios GL-</li> <li>k) Uso del Sistema Soporte GL</li> <li>l) Reportes Financieros</li> <li>m) Préstamos, Donaciones y Convenios</li> <li>n) Módulo de Agua en Servicios GL</li> <li>o) Errores más comunes que se generan al elaborar un Presupuesto</li> <li>p) Módulo de Contratos</li> <li>q) Formulación Presupuestaria de Ingresos y egresos (Facebook live)</li> <li>r) Procesamiento Electrónico de Medios de Pago, entre otros.</li> </ul>
<ul style="list-style-type: none"> <li>a) Cierre contable y apertura de ejercicio fiscal 2023 (Inicialización de Saldos)</li> <li>b) Generalidades presupuestarias</li> <li>c) Actualizaciones al MAFIM- 2a. Edición</li> <li>d) Revisión y Análisis de Reportes de Gestión y Ejecución Presupuestaria</li> <li>e) Módulo del IUSI en Servicios GL</li> <li>f) Módulo de Arbitrios en Servicios GL</li> <li>g) Planificación y Formulación Presupuestaria enfocado a GpR -SICOIN GL-</li> <li>h) Planificación (Facebook live)</li> <li>i) Planificación y Presupuesto por Resultados</li> </ul>	<ul style="list-style-type: none"> <li>j) Módulo de Caja -Servicios GL-</li> <li>k) Uso del Sistema Soporte GL</li> <li>l) Reportes Financieros</li> <li>m) Préstamos, Donaciones y Convenios</li> <li>n) Módulo de Agua en Servicios GL</li> <li>o) Errores más comunes que se generan al elaborar un Presupuesto</li> <li>p) Módulo de Contratos</li> <li>q) Formulación Presupuestaria de Ingresos y egresos (Facebook live)</li> <li>r) Procesamiento Electrónico de Medios de Pago, entre otros.</li> </ul>		
3	<p>Capacitación en temas relacionados a las finanzas municipales, análisis e interpretación de indicadores financieros, según las siguientes metodologías:</p> <ul style="list-style-type: none"> <li>a) Índice Consolidado Financiero Municipal -ICFM-</li> <li>b) Ficha de seguimiento del -ICFM- e Informe -ICFM- año finalizado.</li> <li>c) Diagnóstico para el Fortalecimiento de las Finanzas Municipales.</li> </ul>		

## San José La Máquina, Suchitepéquez

No.	Producto Público
4	Elaboración y actualización de Guías de Usuario del Sistema de Contabilidad Integrada de Gobiernos Locales -SICOIN GL- y del Sistema Servicios GL las cuales se encuentran disponibles en el Portal de Gobiernos Locales en el siguiente enlace: <a href="https://portalgl.minfin.gob.gt">https://portalgl.minfin.gob.gt</a> seleccionando las opciones "Biblioteca Virtual", "Guías y Manuales", "Guías Sicoín gl", "Guías Servicios GL", entre otras.
5	Manual de Administración Financiera Integrada Municipal -MAFIM- (Segunda Edición) el cual contiene la actualización de normas, procedimientos técnicos, administrativos y financieros que fortalecen los procesos de la gestión financiera municipal, favorece el control interno, la administración y el uso eficiente y eficaz de los recursos públicos, contribuyendo a la transparencia del gasto y la rendición de cuentas, éste se encuentra disponible en el Portal de Gobiernos Locales en el siguiente enlace: <a href="https://portalgl.minfin.gob.gt">https://portalgl.minfin.gob.gt</a> seleccionando las opciones "Biblioteca Virtual", "Guías y Manuales", "Manuales", "Manual de Administración Financiera Integrada Municipal (2a. Edición) 2022".
6	Tablero de Resultados del índice Consolidado Financiero Municipal -ICFM- el cual es un instrumento de análisis, monitoreo y evaluación que permite a través de indicadores financieros según la metodología, conocer las fortalezas y áreas de oportunidad de la gestión financiera municipal, útil para la toma de decisiones de las autoridades y funcionarios municipales, éste se encuentra disponible en el Portal de Gobiernos Locales en el siguiente enlace: <a href="https://portalgl.minfin.gob.gt">https://portalgl.minfin.gob.gt</a> seleccionando las opciones "Indicadores" y luego "ICFM".

## San José La Máquina, Suchitepéquez

No.	Producto Público
7	<p>Ficha de Seguimiento a la Gestión Financiera Municipal en la cual se pueden visualizar los resultados de la gestión financiera de los últimos dos años para realizar análisis comparativo y el seguimiento durante el ejercicio fiscal vigente de manera mensual, permitiendo a las autoridades y funcionarios municipales identificar fortalezas y oportunidades de mejora que orienten la labor para establecer estrategias de fortalecimiento financiero municipal; asimismo se pone a disposición el Informe ICFM año finalizado, el cual muestra el análisis general de los resultados de la gestión financiera del ejercicio fiscal finalizado. Ambos instrumentos se encuentran disponibles dentro del Sistema de Contabilidad Integrada de Gobiernos Locales -SICOINGL- en la siguiente ruta: "Ejecución", "Reportes Financieros", "Ficha de Seguimiento Municipal", "Informe ICFM año finalizado".</p>
8	<p>Tablero que muestra la ejecución presupuestaria de la municipalidad desde la perspectiva de los Objetivos de Desarrollo Sostenible -ODS-, Ejes del Plan Nacional de Desarrollo, Prioridades Nacionales, Metas Estratégicas de Desarrollo y Resultados Estratégicos, los cuales se pueden consultar desde el Portal de Gobiernos Locales en el siguiente enlace: <a href="https://portalgl.minfin.gob.gt">https://portalgl.minfin.gob.gt</a> seleccionando las opciones "Indicadores" y luego "Objetivos de Desarrollo Sostenible".</p>



## San José La Máquina, Suchitepéquez

No.	Producto Público	
9	Implementación de las siguientes herramientas informáticas y metodologías:	
a) Sistema de Contabilidad Integrada de Gobiernos Locales -SICOIN GL-	X	Implementada
b) Sistema Servicios GL	X	Implementada
c) Aplicación (APP) Móvil para Toma de Lecturas de Agua		Por implementar
d) Generación de Boleto de Ornato Masivo		Por implementar
e) Metodología del Índice Consolidado Financiero Municipal -ICFM-		Por implementar
f) Metodología "Diagnóstico para el Fortalecimiento de las Finanzas Municipales"		Por implementar
g) Metodología "Gestión por Resultados"	X	Implementada
h) Cobro de servicios municipales con tarjeta de crédito y débito		Por implementar
i) Cobro de servicios municipales a través de BANCAMUNI		Por implementar
j) Cuenta Única del Tesoro Municipal -CUT-	X	Implementada

## San José La Máquina, Suchitepéquez

Año	No.	Producto público	Beneficiarios	Monto (Q)
2020	1	Programa del Aporte Económico del Adulto Mayor (Activos)	100	Q444,000.00
2020	2	Programa del Aporte Económico del Adulto Mayor (Nuevos Beneficiarios)	8	N/A
2021	3	Programa del Aporte Económico del Adulto Mayor (Activos)	175	Q466,000.00
2021	4	Programa del Aporte Económico del Adulto Mayor (Nuevos Beneficiarios)	80	N/A
2022	5	Programa del Aporte Económico del Adulto Mayor (Activos)	319	Q1,632,800.00
2022	6	Programa del Aporte Económico del Adulto Mayor (Nuevos Beneficiarios)	156	N/A
2023	7	Programa del Aporte Económico del Adulto Mayor (Activos)	482	Q1,448,000.00
2023	8	Programa del Aporte Económico del Adulto Mayor (Nuevos Beneficiarios)	180	N/A

No.	Producto público	Comunidad	Aportes	Monto (Q)
1	Programa del Aporte Económico del Adulto Mayor	San José La Máquina	8.474	Q3,990,800.00
2	Ventanilla Única Municipal	San José La Máquina	3	N/A

## San José la Máquina, Suchitepéquez

No.	Producto público	Comunidad	Beneficiarios	Monto (Q)
1	Plan Centinela verificación de calidad y cantidad en estaciones de servicio, plantas y depósitos de almacenamiento y expendios de GLP en cilindros  7 Supervisiones técnicas de calidad y cantidad en estaciones de servicio, plantas y depósitos de almacenamiento y expendios de GLP en cilindros por personal Delegado de la DGH, durante el período 2020-agosto 2023	San José La Máquina	toda la población	Q11,597.67





## San José La Máquina, Suchitepéquez

No.	Producto público	Comunidad	Beneficiarios	Monto (Q)
1	MEJORAMIENTO CARRETERA RD SCH 7, TRAMO II: KM 196+000 (SAN JOSE LA MAQUINA) - KM 227+653 (EL TULATE), LONGITUD APROXIMADA 32.0 KMS.	CUYOTENANGO, SAN JOSÉ LA MÁQUINA.	101632	Q 170,589.66
2	MEJORAMIENTO CARRETERA RD SCH 7, TRAMO I: KM 169+018 CA-2 OCC.(CUYOTENANGO) – KM 196+000 (SAN JOSE LA MAQUINA), LONGITUD APROXIMADA 27.0 KMS.	CUYOTENANGO, SAN JOSÉ LA MÁQUINA.	102632	Q 12,313,432.34
3	COCINA , LINEA A-5 SECTOR SIS, SAN JOSÉ LA MÁQUINA, SUCHITEPEQUEZ	SAN JOSÉ LA MÁQUINA	23	Q 105,560.00
4	COCINA , LINEA A-1 FAJA 2, SAN JOSÉ LA MÁQUINA, SUCHITEPEQUEZ	SAN JOSÉ LA MÁQUINA	30	Q 105,560.00
5	COCINA , LÍNEA A-1, SAN JOSÉ LA MÁQUINA, SUCHITEPEQUEZ	SAN JOSÉ LA MÁQUINA	55	Q 105,560.00
6	COCINA , LINEA B-12 SECTOR SIS, SAN JOSÉ LA MÁQUINA, SUCHITEPEQUEZ	SAN JOSÉ LA MÁQUINA	33	Q 105,560.00
7	COCINA , LINEA A-13 SECTOR ICÁN, SAN JOSÉ LA MÁQUINA, SUCHITEPEQUEZ	SAN JOSÉ LA MÁQUINA	124	Q 105,560.00
8	COCINA , LINEA A-7 LOTIFICACIÓN 20 DE OCTUBRE, SAN JOSÉ LA MÁQUINA, SUCHITEPEQUEZ	SAN JOSÉ LA MÁQUINA	37	Q 105,560.00
9	COCINA , LINEA A-7 LOTIFICACIÓN 20 DE OCTUBRE, SAN JOSÉ LA MÁQUINA, SUCHITEPEQUEZ	SAN JOSÉ LA MÁQUINA	101	Q 105,560.00
10	COCINA , LINEA B-2 SECTOR ICÁN, SAN JOSÉ LA MÁQUINA, SUCHITEPEQUEZ	SAN JOSÉ LA MÁQUINA	32	Q 105,560.00
11	COCINA , LINEA A-11 SECTOR ICÁN, SAN JOSÉ LA MÁQUINA, SUCHITEPEQUEZ	SAN JOSÉ LA MÁQUINA	108	Q 105,560.00
12	Familias Beneficiadas Con Subsidio Para La Vivienda	San Jose La Maquina	47	Q 1,645,000.00

## San José La Máquina, Suchitepéquez

Año	No.	Producto público	Comunidad	Beneficiarios	Monto (Q)
2020	1	Capacitaciones	Comunidad	125	Q1,165.20
2020	2	Instrumentos ambientales públicos	San José La Máquina	23,062	Q975,922.37
2020	3	Instrumentos ambientales privados	San José La Máquina	6	N/I
2021	4	Jornadas de Limpieza	Línea A-7	25	Q1,475.85
2021	5	Capacitaciones	Casco Urbano	35	Q582.60
2021	6	Instrumentos ambientales públicos	San José La Máquina	23,062	Q4,087,568.46
2021	7	Instrumentos ambientales privados	San José La Máquina	4	N/I
2022	8	Jornadas de reforestación	Faja B-5	25	Q1,475.85
2022	9	Jornadas de Limpieza	Los Buitres	40	Q1,475.85
2022	10	Capacitaciones	Casco Urbano	60	Q582.60
2022	11	Instrumentos ambientales públicos	San José La Máquina	23,062	Q2,353,097.93

## San José La Máquina, Suchitepéquez

Año	No.	Producto público	Comunidad	Beneficiarios	Monto (Q)
2022	12	Instrumentos ambientales privados	San José La Máquina	8	N/I
2023	13	Jornadas de reforestación	Línea A-13	15	Q1,475.20
2023	14	Jornadas de Limpieza	Casco Urbano	55	Q1,475.85
2023	15	Eliminación de Vertederos	Línea b-10	45	Q983.90
2023	16	Capacitaciones	Casco Urbano	50	Q582.60
2023	17	Instrumentos ambientales públicos	San José La Máquina	23,062	N/I
2023	18	Instrumentos ambientales privados	San José La Máquina	6	N/I

LIBERTAD  
15 DE  
SEPTIEMBRE  
DE 1821



## San José La Máquina, Suchitepéquez

Año	No.	Producto público	Comunidad	Beneficiarios	Monto (Q)
2020	1	Asistencia y dotación de alimentos	N/A	3,202	Q 1,042,251.00
	2	Regulación del patrimonio productivo agropecuario	N/A	475	Q 21,795.59
2021	1	Asistencia y dotación de alimentos	N/A	1,299	Q 538,747.26
	2	Regulación del patrimonio productivo agropecuario	N/A	350	Q 25,586.39
	3	Seguro agropecuario / agrícola catastrófico	N/A	2	Q 1,084.61
2022	1	Asistencia y dotación de alimentos	N/A	4,134	Q 1,591,590.00
	2	Entrega de estipendios para el establecimiento de huertos familiares, para reactivación de unidades productivas; y para conservación de suelos y agua	N/A	1,887	Q 1,887,000.00
	3	Regulación del patrimonio productivo agropecuario	N/A	389	Q 45,625.62
	4	Seguro agropecuario / agrícola catastrófico	N/A	150	Q 81,043.20
2023	1	Asistencia y dotación de alimentos	N/A	2,005	Q 451,125.00
	2	Entrega de estipendios para el establecimiento de huertos familiares, para reactivación de unidades productivas; y para conservación de suelos y agua	N/A	133	Q 133,000.00
	3	Regulación del patrimonio productivo agropecuario	N/A	388	Q 45,284.68
	4	Seguro agropecuario / agrícola catastrófico	N/A	438	Q 232,073.59

## San José La Máquina, Suchitepéquez

### Dirección General del Deporte y la Recreación

Año	No.	Producto público	Comunidad	Beneficiarios	Monto (Q)
2022	1	000-024 Personas beneficiadas con actividades deportivas no escolares, no federadas y de recreación	San José La Máquina	125	N/A

### Dirección General de las Artes

Año	No.	Producto público	Comunidad	Beneficiarios	Monto (Q)
2021	1	Artistas apoyados en la Iniciativa Apoyarte 2021	San José La Máquina	1	Q3,000.00

## San José La Máquina, Suchitepéquez

No.	Producto público	Comunidad	Beneficiarios	Monto (Q)
1	Patrullajes policiales a pie	San José La Máquina	26,756 personas	Q146,625.01
2	Patrullajes policiales en vehículos	San José La Máquina	26,756 personas	Q59,475.26
3	Patrullajes policiales en motocicletas	San José La Máquina	26,756 personas	Q22,248.75
4	Patrullajes policiales en bicicletas	San José La Máquina	26,756 personas	Q809.92
5	Atención a personas agredidas	San José La Máquina	26,756 personas	Q164,656.86
6	Patrullajes policiales	San José La Máquina	26,756 personas	Q195,820.24
7	Operativos policiales	San José La Máquina	26,756 personas	Q193,456.12
8	Patrullajes policiales en mercados	San José La Máquina	26,756 personas	Q27,166.88
9	Patrullajes policiales en protección a la naturaleza	San José La Máquina	26,756 personas	Q27,011.89
10	Operativos policiales en protección a la naturaleza	San José La Máquina	26,756 personas	Q4,094.51
11	Seguridad a personalidades, edificios y entidades	San José La Máquina	26,756 personas	Q36,844.28



## San José La Máquina, Suchitepéquez

No.	Producto público	Comunidad	Beneficiarios	Monto (Q)
12	Servicios policiales para mantener y resguardar el orden público	San José La Máquina	26,756 personas	Q38,553.64
13	Operativos policiales especializados para el control de homicidios	San José La Máquina	26,756 personas	Q192,851.48
14	Patrullajes policiales motorizados en áreas focalizadas para la reducción de homicidios	San José La Máquina	26,756 personas	Q92,097.34
15	Atención a mujeres víctimas de violencia con asesoría y acompañamiento policial	San José La Máquina	26,756 personas	Q113.27
16	Asesoría y acompañamiento policial a mujeres víctimas de violencia	San José La Máquina	26,756 personas	Q15,200.17
17	Operativos policiales para el control del expendio y consumo de bebidas alcohólicas, fermentadas o destiladas	San José La Máquina	26,756 personas	Q3,068.95
18	Puestos policiales fijos para la prevención de extorsiones	San José La Máquina	26,756 personas	Q143.66
19	Atención de denuncias recibidas por extorsión	San José La Máquina	26,756 personas	Q151.84

## San José La Máquina, Suchitepéquez

No.	Producto público	Comunidad	Beneficiarios	Monto (Q)
1	Operaciones Terrestres	San José La Máquina	626,4190	Q72,233,456.63
2	Acciones de Prevención, contención y respuesta ante Covid-19	San José La Máquina	23,8050	Q6,541,724.61
3	Acciones de Prevención, contención y respuesta ante Covid-22	San José La Máquina	238, 050,000	Q 2,350,360.75

## San José La Máquina, Suchitepéquez

No.	Producto público	Comunidad	Beneficiarios	Monto (Q)
1	Reactivación de COCOSAN	Línea A-03	62 familias	N/A
2	Reactivación de COMUSAN	San José la Máquina	Todo el municipio	N/A
3	Club de niños en crecimiento	San José la Máquina	23 madres	N/A





## San José La Máquina, Suchitepéquez

### Inversiones de Consejos de Desarrollo Departamental

Ejercicio fiscal 2020

No.	SNIP	Producto público	Comunidad	Beneficiarios	Monto (Q)
1	226224	ESCUELA PRIMARIA Y PRE-PRIMARIA	LINEA A-3 SECTOR SIS,	225	Q66,880.56
2	222752	ESCUELA PRIMARIA Y PRE-PRIMARIA	LINEA B-10 SECTOR SIS	300	Q112,829.10
3	243470	CALLE RURAL	FAJA A-12 SECTOR ICAN	849	Q3,450,725.34
4	243366	ESCUELA PREPRIMARIA	CABECERA MUNICIPAL	1.500	Q1,474,792.00
			<b>TOTAL</b>	<b>2.874</b>	<b>Q5,105,227.00</b>

## San José La Máquina, Suchitepéquez

Ejercicio fiscal 2021

No.	SNIP	Producto público	Comunidad	Beneficiarios	Monto (Q)
1	243470	CALLE RURAL	FAJA 12 SECTOR ICAN	980	Q2,078,189.08
2	243366	ESCUELA PREPRIMARIA	CABECERA MUNICIPAL	150	Q597,733.20
3	260281	CALLE RURAL	LÍNEA A11 SECTOR SIS	28.100	Q723,304.72
4	260301	INSTITUTO BASICO	CABECERA MUNICIPAL	28.100	Q1,706,000.00
			<b>TOTAL</b>	<b>57.330</b>	<b>Q5,105,227.00</b>

## San José La Máquina, Suchitepéquez

Ejercicio fiscal 2022

No.	SNIP	Producto público	Comunidad	Beneficiarios	Monto (Q)
1	260301	INSTITUTO BASICO	CABECERA MUNICIPAL	134	Q85,300.00
2	278654	CAMINO RURAL	LÍNEA B-16	345	Q876,454.00
3	278708	ESCUELA PRIMARIA	LÍNEA B-2 SECTOR CENTRAL	100	Q470,000.00
4	278733	ESCUELA PRIMARIA	LÍNEA A-13 SECTOR ICAN	123	Q147,700.00
5	281095	AGUA POTABLE	COLONIA LA TRINIDAD	1.242	Q2,552,401.00
6	281118	CAMINO RURAL	LÍNEA A-7 SIS	1.230	Q876,454.00
7	260375	INSTITUTO BASICO	LÍNEA B-4 ICAN	28.100	Q326,360.00
			<b>TOTAL</b>	<b>31.274</b>	<b>Q5,334,669.00</b>



## San José La Máquina, Suchitepéquez

Ejercicio fiscal 2023

No.	SNIP	Producto público	Comunidad	Beneficiarios	Monto (Q)
1	297831	AGUA POTABLE	POZO LINEA B-20,	1.690	Q2,671,915.00
2	297834	ESCUELA PRIMARIA	LÍNEA B-16,	190	Q1,656,682.00
3	297837	CAMINO RURAL	LÍNEA B-2 SECTOR ICAN	690	Q615,000.00
4	297838	CAMINO RURAL	LÍNEA A-5 SECTOR ICAN	669	Q530,182.00
5	297839	MURO PERIMETRAL	LÍNEA A-11 SECTOR ICAN	225	Q290,000.00
			<b>TOTAL</b>	<b>3.464</b>	<b>Q5,763,779.00</b>

## San José La Máquina, Suchitepéquez

Ejercicio fiscal 2024

No.	SNIP	Producto público	Comunidad	Beneficiarios	Monto (Q)
1	297837	CAMINO RURAL	LÍNEA B-2 SECTOR ICAN	1.200	Q114,700.00
2	316596	ALCANTARILLADO SANITARIO	LÍNEA B-10 LOTIFICACIÓN GUADALUPE	1.300	Q2,466,164.00
3	316597	PUENTE VEHICULAR	LÍNEA A-11 SECTOR SIS,	850	Q790,614.00
4	316598	ESCUELA PRIMARIA	CASCO URBANO	200	Q2,432,982.00
5	316688	CAMINO RURAL	BAJADA GUATALON LINEA A-7 SECTOR SIS	690	Q876,454.00
			<b>TOTAL</b>	<b>4.240</b>	<b>Q6,680,914.00</b>

## San José La Máquina, Suchitepéquez

No.	Producto público	Comunidad	Beneficiarios	Monto (Q)
1	PERSONAS BENEFICIADAS CON FORMACIÓN OCUPACIONAL CERTIFICABLE	SAN JOSÉ LA MÁQUINA	96	N/A
2	PERSONAS BENEFICIADAS CON CAPACITACIÓN NO CERTIFICABLE	SAN JOSÉ LA MÁQUINA	68	N/A

Año	No.	Producto público	Comunidad	Beneficiarios	Monto (Q)
2020 - 2022	1	PERSONAS BENEFICIADAS CON FORMACIÓN OCUPACIONAL CERTIFICABLE	SAN JOSÉ LA MÁQUINA	96	N/A
			TOTAL GENERAL	96	
2020 - 2022	1	PERSONAS BENEFICIADAS CON CAPACITACIÓN NO CERTIFICABLE	SAN JOSÉ LA MÁQUINA	68	N/A
			TOTAL GENERAL	68	



## San José la Máquina, Suchitepéquez

No.	Producto público	Comunidad	Beneficiarios	Monto (Q)
1	Cursos de capacitación	San José La Máquina	7	Q 646.10



## San José la Máquina, Suchitepéquez

Año	No.	Producto público	Comunidad	Beneficiarios	Monto (Q)
2020	1	Capacitación en Gestión Municipal a autoridades, funcionarios y empleados municipales	Área Urbana	2,062 personas	Q 544,003,18
	2	Capacitación en gestión social a empleados municipales y sociedad civil urbana organizada	Área Urbana	1,813 personas	Q 715,024,39
	3	Capacitación en temas de administración, finanzas y en elaboración de instrumentos dirigida a autoridades, funcionarios y empleados municipales	Área Urbana	231 personas	Q 878,075,56
2021	1	Capacitación en Gestión Municipal a autoridades, funcionarios y empleados municipales	Área Urbana	3,884 personas	Q 592,142,96
	2	Capacitación en gestión social a empleados municipales y sociedad civil urbana organizada	Área Urbana	2,381 personas	Q 771,469,21
	3	Capacitación en temas de administración, finanzas y en elaboración de instrumentos dirigida a autoridades, funcionarios y empleados municipales	Área Urbana	1,034 personas	Q 776,018,27

**\*Nota: Cifras a nivel nacional**

## San José la Máquina, Suchitepéquez

Año	No,	Producto público	Comunidad	Beneficiarios	Monto (Q)
2022	1	Capacitación en Gestión Municipal a autoridades, funcionarios y empleados municipales	Área Urbana	4,389 personas	Q 588,997,74
	2	Capacitación en gestión social a empleados municipales y sociedad civil urbana organizada	Área Urbana	2,803 personas	Q 805,028,26
	3	Capacitación en temas de administración, finanzas y en elaboración de instrumentos dirigida a autoridades, funcionarios y empleados municipales	Área Urbana	231 personas	Q 785,660,88
2023	1	Capacitación en Gestión Municipal a autoridades, funcionarios y empleados municipales	Área Urbana	2,126 personas	Q 374,429,30
	2	Capacitación en gestión social a empleados municipales y sociedad civil urbana organizada	Área Urbana	1,818 personas	Q 512,970,23
	3	Capacitación en temas de administración, finanzas y en elaboración de instrumentos dirigida a autoridades, funcionarios y empleados municipales	Área Urbana	109 personas	Q 474,689,80

**\*Nota: Cifras a nivel nacional**



## San José La Máquina, Suchitepéquez

Año	No.	Producto público	Comunidad	Hect. Afec.	Beneficiarios	Monto (Q)	
2021	1	Incendios Forestales y No Forestales Atendidos	Terrenos B6 sector ICAN	1.76	N/A	Q8,405,144.71	**
	1	Coordinadoras Municipales para la Reducción de Desastres	San José la Máquina	N/A	38	Q1,383,978.57	**
2022	1	Incendios Forestales y No Forestales Atendidos	Línea A 5 sector Sis	8	N/A	Q9,330,624.02	**
2023	1	Instancias Municipales de Reducción de Riesgo de Desastres	San José la Máquina	N/A	N/A	Q604,505.47	**

\*\* **NOTA:** El monto consignado representa lo ejecutado en forma global para el ejercicio fiscal indicado

**Alejandro Eduardo Giammattei Falla**  
**Señor Presidente de la República**

---

**Secretaría de Coordinación  
Ejecutiva de la Presidencia**

Álvaro Leonel Díaz Velásquez  
Secretario de Coordinación Ejecutiva

Danilo José Soto Castañeda  
Subsecretario de Coordinación Ejecutiva

Victor Hugo Paiz Gómez  
Subsecretario para la Descentralización

Leonel Eduardo Girón Véliz  
Director del Sistema de Consejos de Desarrollo

Luis Eduardo Orozco Orellana  
Director General para la Descentralización

Jonathan Arnulfo Del Cid López  
Director de Informática

Jesús Felipe Polanco Tello  
Director Técnico de Operaciones

Luis Alfonso Rodas Guzmán  
Director de Planificación

Jennifer Cristina García Marroquín  
Directora de Comunicación social

Luz Azucena Mendoza Cajbón  
Directora Administrativa Financiera

María José Sánchez Mejía  
Directora de Asesoría Jurídica

Alberto Emmanuel Soto de León  
Director de Auditoría Interna

Isis Ana Graciela Serrano Lemus  
Asesoría Técnica

Saúl Nehemías Obando Mejía  
Dirección Técnica de Operaciones

David Roberto Barrera Valenzuela  
Dirección Técnica de Operaciones

**Autorizado**

---

Alejandro Eduardo Giammattei Falla  
Señor Presidente de la República

Álvaro Leonel Díaz Velásquez  
Secretario de Coordinación Ejecutiva de la Presidencia

**Elaborado**

---

Despacho  
Secretaría de Coordinación Ejecutiva de la Presidencia

Subsecretaría de Coordinación Ejecutiva  
Secretaría de Coordinación Ejecutiva de la Presidencia

**Revisado**

---

Dirección del Sistema de Consejos de Desarrollo  
Dirección Técnica de Operaciones  
Dirección de Descentralización

**Diseño y diagramación**

---

Dirección de Comunicación Social

**340** municipios  
**fuertes,**  
**hacen un Estado fuerte!**

ACCESO A INFORMACIÓN DIGITAL



<https://scep.gob.gt/carta-de-navegacion-municipal/>