



# Carta de navegación Municipal

## MUNICIPALIDAD DE SAN JOSÉ LA ARADA, CHIQUIMULA



GOBIERNO de GUATEMALA  
DR. ALEJANDRO GIAMMATTEI

MINISTERIO DE SERVICIOS PÚBLICOS



GOBIERNO de GUATEMALA  
DR. ALEJANDRO GIAMMATTEI

MINISTERIO DE TRABAJO Y PREVISIÓN SOCIAL



GOBIERNO de GUATEMALA  
DR. ALEJANDRO GIAMMATTEI

MINISTERIO DE CULTURA Y DEPORTE



GOBIERNO de GUATEMALA  
DR. ALEJANDRO GIAMMATTEI

MINISTERIO DE AMBIENTE Y RECURSOS NATURALES



GOBIERNO de GUATEMALA  
DR. ALEJANDRO GIAMMATTEI

MINISTERIO DE SALUD PÚBLICA Y ASISTENCIA SOCIAL



GOBIERNO de GUATEMALA  
DR. ALEJANDRO GIAMMATTEI

MINISTERIO DE AGRICULTURA, GANADERÍA Y ALIMENTACIÓN



GOBIERNO de GUATEMALA  
DR. ALEJANDRO GIAMMATTEI

MINISTERIO DE COOPERACIÓN



GOBIERNO de GUATEMALA  
DR. ALEJANDRO GIAMMATTEI

MINISTERIO DE EDUCACIÓN



GOBIERNO de GUATEMALA  
DR. ALEJANDRO GIAMMATTEI

SECRETARÍA DE SEGURIDAD ALIMENTARIA Y NUTRICIONAL DE LA PRESIDENCIA DE LA REPÚBLICA



GOBIERNO de GUATEMALA  
DR. ALEJANDRO GIAMMATTEI

SECRETARÍA PRESIDENCIAL DE LA VELOCIDAD



GOBIERNO de GUATEMALA  
DR. ALEJANDRO GIAMMATTEI

COMISIÓN PRESIDENCIAL DE ASUNTOS MUNICIPALES



Instituto Guatemalteco de Turismo



Secretaría de Planificación y Desarrollo



## Estimados Alcaldes y Alcaldesas:

Me dirijo a ustedes con un mensaje de profundo compromiso y gratitud en este importante momento de transición de gobierno. Como Presidente de la República de Guatemala, identificado plenamente con el municipalismo y la necesidad de fortalecer el poder local, es mi deber informarles sobre los alcances y resultados a nivel local y nacional, y cómo orientar de mejor manera los retos del desarrollo en las 340 municipalidades del país.

En este sentido, deseo resaltar el análisis exhaustivo realizado por la Secretaría de Coordinación Ejecutiva de la Presidencia, los Ministerios y demás instituciones que reportan los logros alcanzados a nivel sectorial y del Sistema de Consejos de Desarrollo, así como las brechas que se deben superar. Los datos recopilados en este análisis, proporcionan una base sólida para la toma inteligente y oportuna de decisiones en cada municipalidad, por lo que se ilustran las prioridades de su municipio, así como las transferencias financieras que el Organismo Ejecutivo traslada de manera efectiva y oportuna a todas las municipalidades del país, lo que ha permitido ir cerrando brechas y asegurar un futuro más próspero.

El Sistema de Consejos de Desarrollo ha sido una herramienta fundamental para fomentar la participación ciudadana y garantizar que las necesidades de nuestras comunidades sean atendidas de manera adecuada. Gracias al esfuerzo conjunto entre el Gobierno central y las

municipalidades, se han logrado avances notables en el desarrollo local y en la mejora de la calidad de vida de nuestros ciudadanos, fortaleciendo así el municipalismo.

Es importante reconocer que aún existen retos por alcanzar. Estos retos y brechas demandan como país, redoblar esfuerzos y a trabajar de la mano para superar las adversidades. Con la información proporcionada por el Gobierno central en este documento, estamos en una posición sólida para tomar decisiones informadas que nos permitan avanzar hacia una Guatemala con más desarrollo. Hacer gobierno implica recordar que el verdadero poder radica en la unidad, complementariedad y colaboración, por lo que trabajar en conjunto para beneficio de las comunidades, asegura construir una Guatemala más fuerte, más unida y más próspera.

**"Que Dios bendiga Guatemala".  
Con gratitud y compromiso,**

**Dr. Alejandro Giammattei  
Presidente de la República**

LIBERTAD  
15 DE  
SEPTIEMBRE  
DE 1821

## Eficiencia en aportes a Consejos de Desarrollo, Departamental, Chiquimula 2020 - 2023

No.	Municipio	Porcentaje de ejecución 2020	Porcentaje de ejecución 2021	Porcentaje de ejecución 2022	Porcentaje de ejecución 2023	Porcentaje de ejecución 2020 - 2023
1	Ipala	100%	100%	100%	0%	70%
2	Olopa	71%	71%	97%	27%	65%
3	Camotán	84%	99%	90%	0%	64%
4	Chiquimula	39%	100%	76%	41%	63%
5	San Jacinto	88%	89%	68%	10%	61%
6	Jocotán	63%	98%	85%	1%	58%
7	San Juan Ermita	73%	100%	77%	0%	57%
8	San José La Arada	76%	81%	72%	7%	56%
9	Esquipulas	48%	83%	83%	14%	55%
10	Quezaltepeque	26%	88%	49%	19%	44%
11	Concepción Las Minas	27%	86%	56%	0%	40%

\*Información al mes de agosto 2023.

## San José La Arada, Chiquimula

### Asignación IVA-PAZ CODEDE

Al mes de agosto 2023

Ejercicio Fiscal	Monto Aprobado	Saldo de Arrastre (Ejercicio fiscal anterior)	Monto Real	Monto Desembolsado	Saldo de Arrastre (Ejercicio fiscal actual)	Porcentaje de Ejecución
2020	Q4.996.756,00	-Q2.086.571,02	Q2.910.184,98	Q3.809.785,03	Q1.186.970,97	76%
2021	Q4.996.756,00	-Q1.186.970,97	Q3.809.785,03	Q4.045.277,50	Q951.478,50	81%
2022	Q5.724.296,00	-Q951.478,50	Q4.772.817,50	Q4.149.362,53	Q1.574.933,47	72%
2023	Q6.729.286,00	-Q1.574.933,47	Q5.154.352,53	Q470.669,70	Q6.258.616,30	7%
<b>Total</b>	<b>Q22.447.094,00</b>	<b>-Q5.799.953,96</b>	<b>Q16.647.140,04</b>	<b>Q12.475.094,76</b>	<b>Q9.971.999,24</b>	<b>56%</b>

1

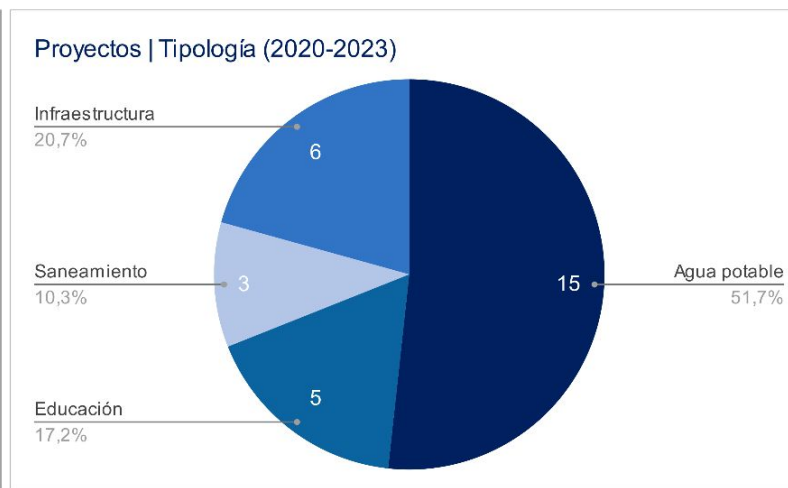
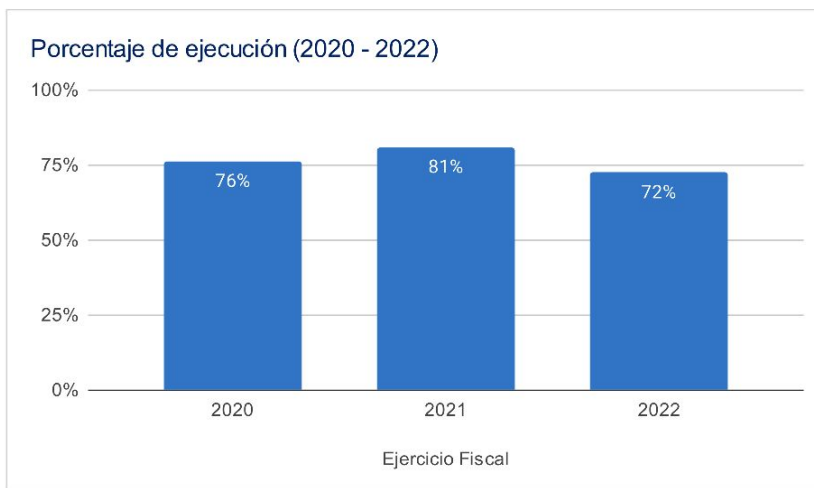

### Asignaciones y Transferencias al Municipio

Ejercicio Fiscal	Asignación Constitucional	Asignación IVA-PAZ Municipalidades	Asignación Vehículos	Petróleo	Asignación IVA-PAZ CODEDE	Total
2020	Q 5,431,982.85	Q 6,751,919.09	Q 758,543.40	Q 207,360.14	Q4.996.756,00	<b>Q 18,146,561.48</b>
2021	Q 5,420,379.94	Q 6,737,496.75	Q 756,923.13	Q 207,497.42	Q4.996.756,00	<b>Q 19,094,053.24</b>
2022	Q 6,641,770.28	Q 7,846,200.39	Q 760,701.79	Q 251,479.74	Q5.724.296,00	<b>Q 21,224,448.20</b>
2023	7,592,077.48	Q 8,958,808.24	Q 792,543.79	Q 263,288.66	Q6.729.286,00	<b>Q 24,336,004.17</b>
<b>Total</b>	<b>Q 25,086,210.55</b>	<b>Q 30,294,424.47</b>	<b>Q 3,068,712.11</b>	<b>Q 929,625.96</b>	<b>Q22.447.094,00</b>	<b>Q 82,801,067.09</b>

1

Total asignado al municipio: **Q 82,801,067.09**

## Necesidades Municipales San José La Arada, Chiquimula

Área prioritaria	Brecha %	Necesidades	
<b>Educación</b>			
PAIN (Programa de atención integral al niño y niña)	84%	En este nivel existe 1019 niños que necesitan atención educativa.	
Preprimaria	13%	Se recomienda contemplar 3 aulas y docentes para cubrir a 77 niños.	
Primaria	0%	No existe brecha en este nivel	
Básico	56%	Se recomienda contemplar 10 aulas y docentes para cubrir a 307 niños.	
Diversificado	94%	Se recomienda contemplar 17 aulas y docentes para cubrir a 512 niños.	
<b>Salud y agua potable</b>			
Porcentaje desnutrición aguda	3,1%	Se registró 32 casos de niños menores de 5 años con desnutrición aguda en el municipio.	
Establecimientos de salud	0%	Considerando que el centro de salud tiene capacidad para atender hasta a 20,000 personas y el puesto de salud a 5,000 personas. Se determina que no existe brecha de establecimientos de salud en este municipio. Las personas tienen acceso a establecimientos de salud.	
Enfermedades causadas por alimentos y agua	3,7%	Se registró 328 casos de enfermedades transmitidas por alimentos o agua contaminada.	
Red domiciliar de agua potable	33%	Se necesita cubrir el acceso a red domiciliar de agua potable de 734 viviendas.	
<b>Saneamiento</b>			
Manejo de desechos	66%	1479 viviendas requieren de un sistema adecuado de manejo de desechos sólidos o tren de aseo.	
Acceso a servicio sanitario	14%	306 viviendas requieren de acceso a un servicio sanitario adecuado.	
Acceso a sistema de drenajes	65%	1451 viviendas requieren acceso a sistema de drenajes.	

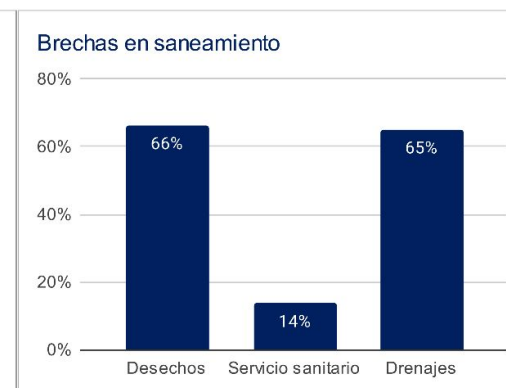
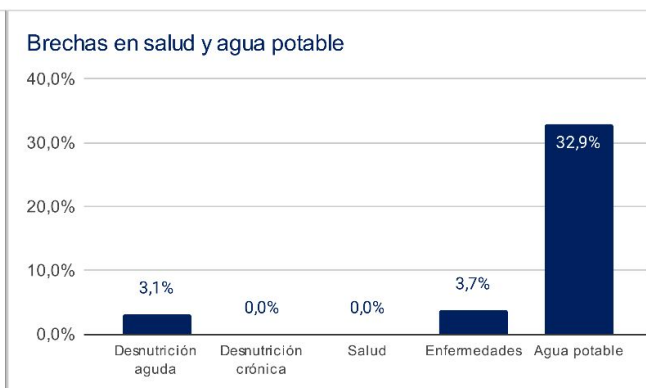
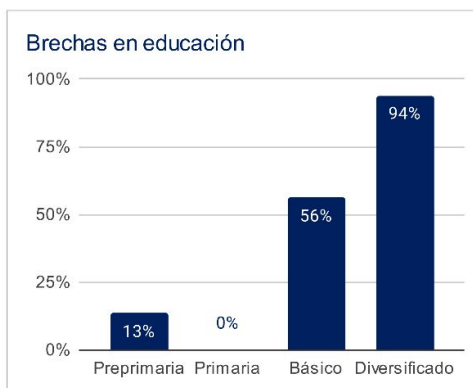

1 Asignaciones y Transferencias a Municipalidades. Dirección Financiera, MINFIN (2023)

3 Morbilidad por desnutrición crónica y aguda en menores de 5 años. SIGSA - MSPAS (2022). Morbilidad por enfermedades relacionadas a enfermedades transmitidas por alimentos y/o agua (ETAS's). SIGSA - MSPAS (2022). Establecimientos de salud a nivel nacional. MSPAS (2023).

2 Datos poblacionales del Censo 2018. INE (2018). Cobertura educativa. MINEDUC (2023).

4 Datos poblacionales y de vivienda. Censo 2018. INE (2018).

Departamento: Chiquimula

(1) ▾

Municipio: San José La Arada

(1) ▾

Año	Aporte Consejos	Constitucional	IVA-Paz Municipalidades	Vehículos	Petróleo	Total
2024	7.793.841,00	7.592.077,48	8.958.808,24	792.543,79	263.288,66	25.400.559,17
2025	8.246.197,00	8.483.223,65	9.841.173,48	803.337,61	288.877,41	27.662.809,15
2026	8.978.867,00	9.132.412,33	10.504.682,46	813.699,76	305.642,24	29.735.303,78
2027	9.711.537,00	9.781.601,01	11.168.191,44	824.061,90	322.407,06	31.807.798,41
<b>Total</b>	<b>34.730.442,00</b>	<b>34.989.314,47</b>	<b>40.472.855,62</b>	<b>3.233.643,06</b>	<b>1.180.215,37</b>	<b>114.606.470,51</b>

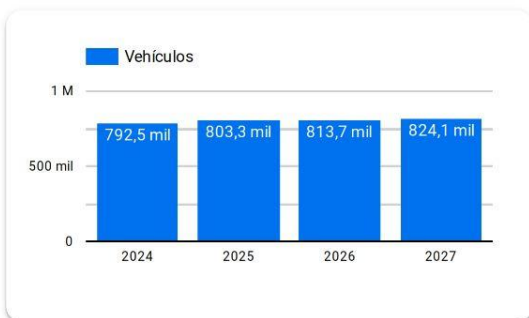
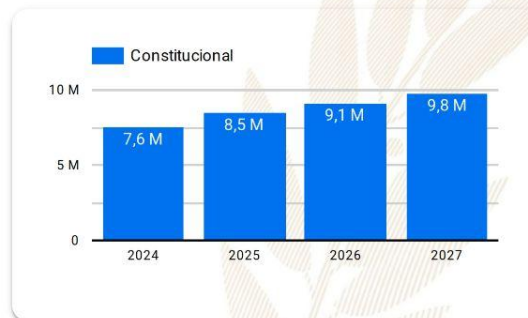
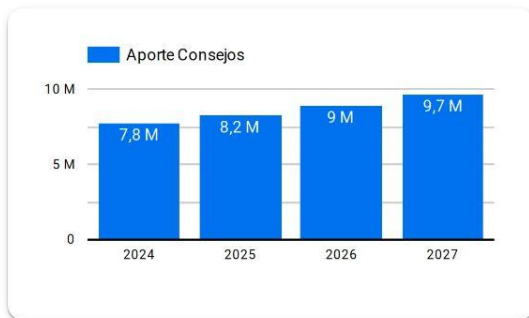

**Año 2024:** Presupuesto sujeto a aprobación por el Congreso de la República de Guatemala.

**Años 2025-2027:** Proyección elaborada en base a presupuestos aprobados para los años 2020 a 2024.

# Resumen de **giras** **presidenciales**

Giras Presidenciales es un modelo de seguimiento programático presidencial y de administración pública introducido en Guatemala en 2021, con el propósito de establecer mayor cercanía entre el gobierno central y los poderes locales. Estas giras permitieron la coordinación interinstitucional entre la Secretaría Privada de la Presidencia, la Secretaría de Coordinación Ejecutiva de la Presidencia y el gabinete de gobierno, con el liderazgo del Presidente de la República. La aceptación por parte de los alcaldes fue notable, con altos porcentajes de asistencia a las giras.

El enfoque municipalista del modelo promovió el acercamiento entre los poderes locales y el gobierno central, mediante mesas de discusión que abordaron temas de importancia municipal y agilizaron los procesos para satisfacer demandas y necesidades locales. Se presentaron propuestas prácticas para encontrar soluciones a través del seguimiento programático.

## MODALIDADES

Las giras presidenciales se adaptaron a distintas modalidades, presenciales en cabeceras departamentales y en el Palacio Nacional, incluyendo reuniones virtuales durante la pandemia de COVID-19, demostrando la capacidad de adaptación y la importancia de utilizar recursos tecnológicos para garantizar la continuidad de la gestión pública.

## SEGUIMIENTO

La documentación y el seguimiento de acciones derivadas de los proyectos y programas de desarrollo fueron sistematizados, esto fue logrado a través de la Secretaría de Coordinación Ejecutiva de la Presidencia y la Secretaría Privada de la Presidencia, con equipos dedicados a mantener actualizada la Matriz de Seguimiento a Compromisos Presidenciales y Solicitudes Municipales en las Mesas de Trabajo.

## RESULTADO

Las giras presidenciales contribuyeron a mejorar la administración pública, fortaleciendo la confianza y la participación ciudadana en la gestión gubernamental. Además, agilizaron los procesos y redujeron los tiempos de respuesta, impulsando el desarrollo del país.

Departamento: Chiquimula (1) ▾

Municipio: San José La Arada (1) ▾

Los Compromisos Presidenciales y Solicitudes de Alcaldes, se adquirieron por el Señor Presidente, durante las Giras Presidenciales realizadas durante el periodo de Gobierno 2020-2023.

La Secretaría de Coordinación Ejecutiva de la Presidencia en coordinación con La Secretaría Privada de la Presidencia, realizaron el seguimiento programático de los Compromisos Presidenciales y Solicitudes de Alcaldes, en base a la actualización del avance indicado por los delegados de los diferentes Ministerios y Secretarías responsables.

## Compromisos Presidenciales



Compromisos

0



El Municipio no cuenta con  
Compromisos Presidenciales

● Ejecutados y en Ejecución ● Pendientes de Acción Munic... ● Programados 2023

Instituciones	Compromisos ▾	Solicitudes
1. MAGA	0	2
2. MEM	0	1
3. MICUDE	0	1
4. MIDES	0	3
5. MINEDUC	0	3
6. MSPAS	0	1
7. MINECO	0	1
8. MARN	0	1
9. INFOM	0	1
10. CIV	0	1
<b>Total</b>	<b>0</b>	<b>15</b>

## Solicitudes de Alcaldes

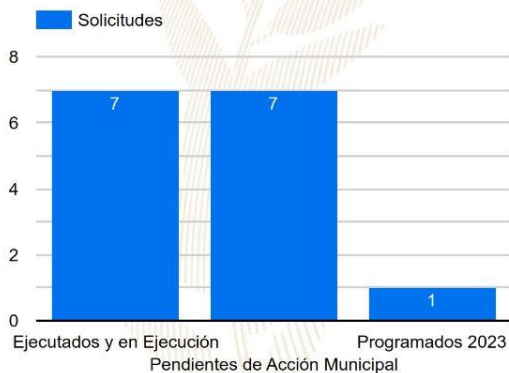

Solicitudes

15

● Ejecutados y en Ejecución ● Pendientes de Acción Munic... ● Programados 2023

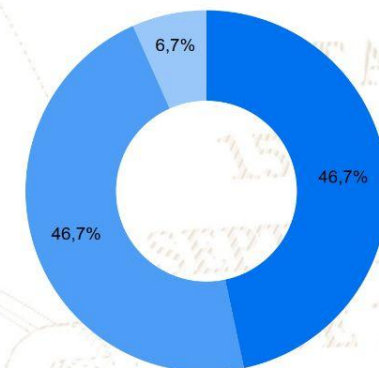



# SIPROCODE

La SCEP, con el objetivo de modernizar y hacer más eficientes, eficaces y transparentes los procesos de planificación y ejecución de los proyectos financiados con recursos de inversión destinados al Sistema de Consejos de Desarrollo, presentó ante el Consejo Nacional de Desarrollo Urbano y Rural -CONADUR- el Sistema Electrónico para la Administración de Procesos de Proyectos de Consejos de Desarrollo para su aprobación.

### OBJETIVO

Acercar a los entes rectores y a las unidades ejecutoras, con el fin de agilizar los procesos de solicitud y emisión de avales, dictámenes técnicos u otros documentos, para la aprobación de los proyectos en las etapas de planificación y ejecución. Asimismo, sustituir las interacciones físicas por virtuales y a la vez establecer un historial de tiempo por gestión realizada entre las unidades ejecutoras y los entes rectores, también notificar en tiempo real sobre las nuevas solicitudes.

### BENEFICIOS INSTITUCIONALES

- Coordinación interinstitucional permanente.
- Disminución de la burocracia.
- Reducción de la vulnerabilidad en los procedimientos.
- Agilización de procesos.
- Reducción de tiempo en emisión de avales, dictámenes técnicos y otros documentos a 20 días hábiles.
- Disminución de costos en trámites.
- Fortalece la transparencia en los procesos.
- Monitoreo y seguimiento a través de la plataforma;
- Trámites no presenciales.
- Vista pública de información general y acceso a la misma.
- Permitir el seguimiento a los procesos y gestiones de trámites en cada una de sus etapas por parte de las instituciones involucradas.





La SCEP coordina con diferentes instituciones del Estado y sector privado, para acercar los servicios públicos de forma temporal en alianza con municipalidades y gobernaciones departamentales, estimulando de esa manera el proceso de desconcentración de las instituciones del Estado.

SCEP realizó acciones de coordinación y logística para el desarrollo de las Jornadas Móviles de Servicios Integrados desde el año 2020 hasta julio de 2023.

## Servicios que se brindan durante las Jornadas Móviles de Servicios Integrados:

- Trámites de carencia de antecedentes policiales, renovación de licencia de conducir, pasaportes, actualización de datos y empadronamiento.
- Quioscos informativos del Sistema Nacional del Empleo, promoción del turismo y talleres de temas ambientales, entre otros.
- Información sobre las iniciativas Bono Social, entrega de becas y Comedores Sociales.
- Acceso a consultas de medicina general, psicología, nutrición, pediatría, hisopados, jornada de vacunación contra el COVID-19 y charlas sobre salud.
- Capacitaciones en temas tributarios y actualización de documentos, entre otros.



DEPARTAMENTO DE  
TRÁNSITO DE LA PNC



GOBIERNO de  
GUATEMALA  
Dr. ALEJANDRO GIAMATTI

MINISTERIO DE  
ECONOMÍA



GOBIERNO de  
GUATEMALA  
Dr. ALEJANDRO GIAMATTI

MINISTERIO DE  
SALUD PÚBLICA  
Y ASISTENCIA  
SOCIAL



CONSEJO  
NACIONAL DE  
ATENCIÓN AL MIGRANTE  
DE GUATEMALA

CONAMIGUA

Portal de

## Gobiernos Locales

Estimado Usuario, Bienvenido

### PORTAL DE GOBIERNOS LOCALES

Es un sitio web que ofrece al usuario, de forma fácil, dinámica e integrada, el acceso a una serie de recursos y de servicios relacionados a la información presupuestaria y financiera registrada por los gobiernos locales y sus empresas municipales en el SIAF.

Este portal cuenta con reportes dinámicos establecidos que ofrecen datos en tiempo real relacionados a:

- Presupuesto por Resultados
- Enfoque Temático
- Grupo Objeto de Gasto
- Finalidad, Función y División

También permite al usuario elaborar sus propios reportes de ingresos, gastos y contables de acuerdo a sus necesidades.

Para el análisis de las finanzas municipales y la oportuna toma de decisiones, pone a disposición los siguientes tableros de indicadores:

### ICFM Índice Consolidado Financiero Municipal:

Es una herramienta de análisis que permite a los funcionarios municipales realizar mediciones de los datos que registran en el -SICOIN GL-, con los cuales se puede interpretar la situación económico-financiera de la municipalidad durante uno o varios ejercicios fiscales.

### Objetivos de Desarrollo Sostenible:

Se presenta el impacto de la Gestión Municipal desde la perspectiva de los Objetivos de Desarrollo Sostenible.

Actualmente ofrece a los usuarios municipales la oportunidad de realizar el pago de sus servicios públicos a través de internet.

### Cobros en Línea:

Permite al vecino realizar sus pagos a través de tarjeta de crédito y/o débito, de cualquier servicio (agua, IUSI y arbitrios) que presta la Municipalidad, desde la comodidad de su casa o desde cualquier lugar en donde se encuentre; al ingresar en el ícono le permitirá:

- Pagar documento de cobro (Todos los Servicios)
- Pagar boleto de ornato
- Pagar multas de tránsito



También cuenta con una sección de noticias, biblioteca virtual y enlaces importantes.

Para acceder al Portal de Gobiernos Locales, escanea o haz click en el código QR:



### ÍNDICE CONSOLIDADO FINANCIERO MUNICIPAL - ICFM -

12102002

CHIQUIMULA





MUNICIPALIDAD DE SAN JOSE LA ARADA



**Calificación General**  
Gestión Financiera

**57**

Necesita Fortalecerse

	Puntuación máxima		Resultado municipio	
 <p><b>Solvencia General</b></p>	<b>30</b>	Evalúa la generación y captación de recursos propios municipales que permitan la sostenibilidad financiera en el mediano y largo plazo. Asimismo refleja la dependencia en relación a las transferencias de la Administración Central.	<b>12</b>	
	Autonomía Financiera Municipal		15	3
	Dependencia Financiera Municipal		6	1
	Ahorro Operacional		5	5
	Relación de Recursos y Gastos - Sin Endeudamiento		4	3
 <p><b>Solvencia Financiera</b></p>	<b>30</b>	Mide el nivel de endeudamiento, la capacidad de pago de la municipalidad, a través de la solvencia de sus finanzas y el volumen de endeudamiento.	<b>18</b>	
	Liquidez Financiera		5	5
	Recursos por Endeudamiento		5	4
	Pasivo por Endeudamiento		10	1
 <p><b>Dinamismo Económico</b></p>	<b>15</b>	Evalúa la relación entre la inversión, la captación de recursos propios y el nivel de deuda en relación a la población de cada municipio, según el número de habitantes reflejados en la proyección proporcionada por el	<b>7</b>	
	Inversión por Habitante		5	4
	Recursos Propios por Habitante		5	2
 <p><b>Evaluación Presupuestaria</b></p>	<b>25</b>	Mide la eficiencia en cuanto a la ejecución de recursos percibidos y gastos pagados, durante un ejercicio fiscal en relación al presupuesto vigente.	<b>20</b>	
	Ejecución Presupuestaria de Ingresos		6	4
	Ejecución Presupuestaria de Egresos		5	2
	Relación de Gastos e Ingresos Ejecuta		5	5
	Ejecución por Tipo de Gasto		6	6
Transferencias Presupuestarias	3	3		

Fuente: Reporte índice consolidado financiero municipal ICFM, 2023, Ministerio de Finanzas Públicas.



Para acceder al detalle anual sobre el ICFM escanea el siguiente código QR.

### Ingresos

Código y Clase de Ingreso	Código y Recurso de Ingreso	Recurso Auxiliar	Presupuesto Vigente 2022	Presupuesto Vigente 2023
<b>10000 INGRESOS TRIBUTARIOS</b>	<b>10141 SOBRE LA TENENCIA DE PATRIMONIO</b>	IUSI 2/1000	Q 6,774	Q 6,000
		IUSI 6/1000	Q 10,434	Q 9,500
		IUSI 9/1000	Q 11,000	Q 4,800
		Multas IUSI 2/1000	Q 850	Q 550
		Multas IUSI 6/1000	Q 900	Q 550
		Multas IUSI 9/1000	Q 300	Q 200
	<b>Total 10141 SOBRE LA TENENCIA DE PATRIMONIO</b>		<b>Q 30,257</b>	<b>Q 21,600</b>
	<b>10224 REGALÍAS</b>	Explotaciones mineras otros	Q 7,000	Q 5,500
	<b>Total 10224 REGALÍAS</b>		<b>Q 7,000</b>	<b>Q 5,500</b>
	<b>10281 SOBRE ESTABLECIMIENTOS COMERCIAL</b>	Cantinas	Q -	Q -
		Carnicerías	Q -	Q -
		Comedores	Q -	Q -
		Farmacias	Q -	Q -
		Ferreterías	Q -	Q -
		Gasolineras	Q -	Q -
		Librerías	Q -	Q -
		Tiendas	Q 500	Q 300
	<b>Total 10281 SOBRE ESTABLECIMIENTOS COMERCIALES</b>		<b>Q 500</b>	<b>Q 300</b>
	<b>10282 SOBRE ESTABLECIMIENTOS DE SERVICIOS</b>	Anuncios Comerciales	Q 200	Q 50
		Taxis	Q 25,000	Q 12,000
	<b>Total 10282 SOBRE ESTABLECIMIENTOS DE SERVICIOS</b>		<b>Q 25,200</b>	<b>Q 12,050</b>
	<b>10283 SOBRE ESTABLECIMIENTOS INDUSTRIAL</b>	Molinos de Nixtamal	Q 25	Q 25
		Panaderías y Reposterías	Q -	Q -
	<b>Total 10283 SOBRE ESTABLECIMIENTOS INDUSTRIALES</b>		<b>Q 25</b>	<b>Q 25</b>
	<b>10284 SOBRE DIVERSIONES Y ESPECTÁCULOS</b>	Cablevision	Q 2,892	Q 2,800
	<b>Total 10284 SOBRE DIVERSIONES Y ESPECTÁCULOS</b>		<b>Q 2,892</b>	<b>Q 2,800</b>
	<b>10287 SOBRE PRODUCTOS PRIMARIOS PECUARIO</b>	Extracción de Ganado Mayor	Q 15	Q 25
		Extracción de Ganado Menor	Q 10	Q 25
	<b>Total 10287 SOBRE PRODUCTOS PRIMARIOS PECUARIO</b>		<b>Q 25</b>	<b>Q 50</b>
	<b>10289 OTROS ARBITRIOS MUNICIPALES</b>	Multa del Boleto de Ornato	Q 6,000	Q 4,000
		Valor Boleto de Ornato	Q 60,000	Q 40,000
	<b>Total 10289 OTROS ARBITRIOS MUNICIPALES</b>		<b>Q 66,000</b>	<b>Q 44,000</b>
<b>Total 10000 INGRESOS TRIBUTARIOS</b>			<b>Q 131,899</b>	<b>Q 86,325</b>
<b>11000 INGRESOS NO TRIBUTARIOS</b>	<b>11290 TASAS Y LICENCIAS VARIAS</b>	Licencias de Construcción	Q 2,500	Q 1,600
		Tasa municipal por alumbrado público	Q 333,957	Q 300,000
	<b>Total 11290 TASAS Y LICENCIAS VARIAS</b>		<b>Q 336,457</b>	<b>Q 301,600</b>
	<b>11410 DE EDIFICIOS Y VIVIENDAS</b>	Arrendamiento de locales	Q 25,322	Q -
		Arrendamiento de Nichos	Q -	Q -
		Arrendamiento de Salon Municipal	Q 500	Q 200
		Arrendamiento locales mercado central	Q -	Q 24,000
		NA	Q -	Q -
	<b>Total 11410 DE EDIFICIOS Y VIVIENDAS</b>		<b>Q 25,822</b>	<b>Q 24,200</b>
	<b>11610 ORIGINADAS POR INGRESOS NO TRIBUTARIOS</b>	Multas Administrativas	Q 2,000	Q 50
		NA	Q -	Q -
	<b>Total 11610 ORIGINADAS POR INGRESOS NO TRIBUTARIOS</b>		<b>Q 2,000</b>	<b>Q 50</b>
	<b>11990 OTROS INGRESOS NO TRIBUTARIOS</b>	NA	Q -	Q -
		Otros ingresos	Q 136,722	Q 7,503
	<b>Total 11990 OTROS INGRESOS NO TRIBUTARIOS</b>		<b>Q 136,722</b>	<b>Q 7,503</b>
<b>Total 11000 INGRESOS NO TRIBUTARIOS</b>			<b>Q 501,001</b>	<b>Q 333,353</b>

13000 VTA. DE BIENES Y SERV. DE LA ADM. PÚBLIC	13260 SERVICIOS ADMINISTRATIVOS MUNICIPALES	Casetas en Terrenos Municipales	Q	500	Q	200
		Certificaciones Varias	Q	3,010	Q	1,000
		Concesion de Drenajes	Q	11,150	Q	5,500
		Concesion de Servicios de Agua (Pajas de Agua)	Q	37,500	Q	28,000
		Deslinde de Terrenos	Q	50	Q	50
		Fierros Para Marcar Ganado	Q	700	Q	150
		Fotocopias	Q	2,099	Q	2,000
		Guias de Conduccion	Q	50	Q	20
		Licencias		Q		-
		NA	Q	-	Q	-
		Nomenclatura		Q		-
		Reconexion de Agua Potable	Q	510	Q	10
		Rotulos	Q	-	Q	-
		Tala de Arboles	Q	300	Q	100
		Traspaso Derecho por Servicios		Q		-
	<b>Total 13260 SERVICIOS ADMINISTRATIVOS MUNICIPALES</b>		<b>Q</b>	<b>55,868</b>	<b>Q</b>	<b>37,030</b>
<b>Total 13000 VTA. DE BIENES Y SERV. DE LA ADM. PÚBLICA</b>			<b>Q</b>	<b>55,868</b>	<b>Q</b>	<b>37,030</b>
14000 INGRESOS DE OPERACION	14190 VENTA DE OTROS BIENES	Venta de Medicina	Q	83,409	Q	50,000
	<b>Total 14190 VENTA DE OTROS BIENES</b>		<b>Q</b>	<b>83,409</b>	<b>Q</b>	<b>50,000</b>
	14240 SERVICIOS PÚBLICOS MUNICIPALES	Baños y Sanitarios Municipales		Q		-
		Canon de Agua	Q	131,446	Q	120,000
		Cementerio	Q	6,505	Q	3,500
		Exceso de Agua		Q		-
		NA	Q	-	Q	-
		Piso de Plaza	Q	3,148	Q	1,000
		Rastros	Q	-		-
		Servicio de Limpieza	Q	55,045	Q	42,000
		Servicios de Drenaje	Q	8,522	Q	7,000
	<b>Total 14240 SERVICIOS PÚBLICOS MUNICIPALES</b>		<b>Q</b>	<b>204,666</b>	<b>Q</b>	<b>173,500</b>
<b>Total 14000 INGRESOS DE OPERACION</b>			<b>Q</b>	<b>288,075</b>	<b>Q</b>	<b>223,500</b>
15000 RENTAS DE LA PROPIEDAD	15131 POR DEPÓSITOS INTERNOS	Intereses generados por Cuentas Monetarias	Q	129,846	Q	100,000
	<b>Total 15131 POR DEPÓSITOS INTERNOS</b>		<b>Q</b>	<b>129,846</b>	<b>Q</b>	<b>100,000</b>
	15310 ARRENDAMIENTO DE TIERRAS Y TERRENOS	Arrendamiento de Terrenos	Q	20,000	Q	16,000
	<b>Total 15310 ARRENDAMIENTO DE TIERRAS Y TERRENOS</b>		<b>Q</b>	<b>20,000</b>	<b>Q</b>	<b>16,000</b>
<b>Total 15000 RENTAS DE LA PROPIEDAD</b>			<b>Q</b>	<b>149,846</b>	<b>Q</b>	<b>116,000</b>
16000 TRANSFERENCIAS CORRIENTES	16110 DE PERSONAS Y UNIDADES FAMILIARES	De Personas Individuales P/Gastos de Funcionamiento	Q	51,136	Q	25,000
	<b>Total 16110 DE PERSONAS Y UNIDADES FAMILIARES</b>		<b>Q</b>	<b>51,136</b>	<b>Q</b>	<b>25,000</b>
	16210 DE LA ADMINISTRACIÓN CENTRAL	Impuesto al Valor Agregado (IVA-PAZ) para Funcionamiento	Q	1,961,550	Q	2,125,000
		IMPUESTO CIRCULACION DE VEHICULOS PARA FUNCIONAMIENTO	Q	20,000	Q	18,875
		Situado Constitucional para Funcionamiento	Q	664,177	Q	700,000
	<b>Total 16210 DE LA ADMINISTRACIÓN CENTRAL</b>		<b>Q</b>	<b>2,645,727</b>	<b>Q</b>	<b>2,843,875</b>
	16220 DE ENTIDADES DESCENTRALIZADAS Y AUTÓNOMAS NO FINANCIERAS	Porcentaje Forestal INAB de Madera	Q	11,707	Q	18,633
	<b>Total 16220 DE ENTIDADES DESCENTRALIZADAS Y AUTÓNOMAS NO FINANCIERAS</b>		<b>Q</b>	<b>11,707</b>	<b>Q</b>	<b>18,633</b>
<b>Total 16000 TRANSFERENCIAS CORRIENTES</b>			<b>Q</b>	<b>2,708,570</b>	<b>Q</b>	<b>2,887,508</b>
17000 TRANSFERENCIAS DE CAPITAL	17110 DE PERSONAS Y UNIDADES FAMILIARES	De Personas P/Proyectos y Obras de Inversion	Q	11,314	Q	6,685
	<b>Total 17110 DE PERSONAS Y UNIDADES FAMILIARES</b>		<b>Q</b>	<b>11,314</b>	<b>Q</b>	<b>6,685</b>
	17210 DE LA ADMINISTRACIÓN CENTRAL	Impuesto al Valor Agregado (IVA-PAZ) Inversión	Q	5,884,650	Q	6,375,000
		Impuesto de Circulacion de Vehiculos para Inversion	Q	780,000	Q	736,125
		Impuesto Petroleo y sus Derivados para Inversion	Q	300,000	Q	295,000
		NA		Q		-
		Situado Constitucional Para Inversion	Q	5,977,593	Q	6,300,000
	<b>Total 17210 DE LA ADMINISTRACIÓN CENTRAL</b>		<b>Q</b>	<b>12,942,244</b>	<b>Q</b>	<b>13,706,125</b>

17220 DE ENTIDADES DESCENTRALIZADAS Y AUTÓNOMAS NO FINANCIERAS	CODEDE IVA PAZ	Q	9,429,804	Q	7,136,638
	Consejo de Desarrollo Urbano y Rural			Q	-
	NA			Q	-
<b>Total 17220 DE ENTIDADES DESCENTRALIZADAS Y AUTÓNOMAS NO FINANCIERAS</b>		<b>Q</b>	<b>9,429,804</b>	<b>Q</b>	<b>7,136,638</b>
<b>Total 17000 TRANSFERENCIAS DE CAPITAL</b>		<b>Q</b>	<b>22,383,361</b>	<b>Q</b>	<b>20,849,448</b>
23000 DISMINUCIÓN DE OTROS ACTIVOS FINANCIEROS	23110 DISMINUCIÓN DE CAJA Y BANCOS	NA	Q	Q	-
		Saldos de caja ingresos propios por explotaciones mineras	Q	Q	5,977
		SC-Distribucion de Petroleo y sus Derivados	Q	Q	43
		SC-Fondo para el control y vigilancia forestal de INAB	Q	Q	325
		SC-Impuesto Circulacion de Vehiculos	Q	Q	18,547
		SC-Ingresos Ordinarios de Aporte Constitucional	Q	Q	1,355,704
		SC-Ingresos Propios Municipales	Q	Q	444,189
		SC-Ingresos Tributarios IVA-PAZ	Q	Q	1,538,726
		SC-IUSI Funcionamiento (Por Admon. Mpal)	Q	Q	11,546
		SC-IUSI Inversion (Por Admon. Mpal)	Q	Q	6,509
<b>Total 23110 DISMINUCIÓN DE CAJA Y BANCOS</b>			<b>Q</b>	<b>Q</b>	<b>3,381,565</b>
23440 DISMINUCIÓN DE ANTICIPOS A CONTRATISTAS Y PROVEEDORES A LARGO PLAZO	24410 DEL SECTOR PRIVADO	Anticipo Ingresos Tributarios IVA PAZ	Q	Q	47,193
		Anticipos Ingresos Ordinarios de Aporte Constitucional	Q	Q	400
		Aporte de la comunidad	Q	Q	1,176
		Consejo de Desarrollo IVA PAZ	Q	Q	1,634,160
<b>Total 23440 DISMINUCIÓN DE ANTICIPOS A CONTRATISTAS Y PROVEEDORES A LARGO PLAZO</b>			<b>Q</b>	<b>Q</b>	<b>1,682,528</b>
<b>Total 23000 DISMINUCIÓN DE OTROS ACTIVOS FINANCIEROS</b>			<b>Q</b>	<b>Q</b>	<b>5,064,093</b>
24000 ENDEUDAMIENTO PÚBLICO INTERNO	24410 DEL SECTOR PRIVADO	PRESTAMO BANRURAL	Q	Q	1,735,700
<b>Total 24000 ENDEUDAMIENTO PÚBLICO INTERNO</b>			<b>Q</b>	<b>Q</b>	<b>1,735,700</b>

## Egresos

Municipalidad2	Tipo de Gasto	Presupuesto Vigente 2022	Presupuesto Vigente 2023
CHIQUIMULA - MUNICIPALIDAD DE SAN JOSE LA ARADA		Q 34,392,473	Q 29,597,257
	DEUDA PÚBLICA	Q 942,100	Q 1,685,550
	GASTOS DE FUNCIONAMIENTO	Q 4,274,717	Q 4,339,614
	INVERSIÓN	Q 29,175,655	Q 23,572,093
<b>Total general</b>		<b>Q 34,392,473</b>	<b>Q 29,597,257</b>



## Ventanilla Única Municipal de Empleo - VUME -

Es un espacio de alianza estratégica con las municipalidades que tiene como objetivo brindar servicios que incrementen el perfil de empleabilidad de la población a nivel local, de tal manera que incrementen sus posibilidades de inserción laboral.

A través de las ventanillas, también se brinda a la población oportunidades de formación y capacitación técnica y otros servicios de los que el MINTRAB dispone, para que la población pueda acceder a estos de una forma más ágil desde su municipio.

### Beneficios de la VUME



Para mayor  
información,  
escanea o haz  
click en el  
código QR:



## Proceso para la implementación de la VUME en el municipio



## Estrategia Nacional de Municipios y Comunidades Saludables

### Línea de tiempo

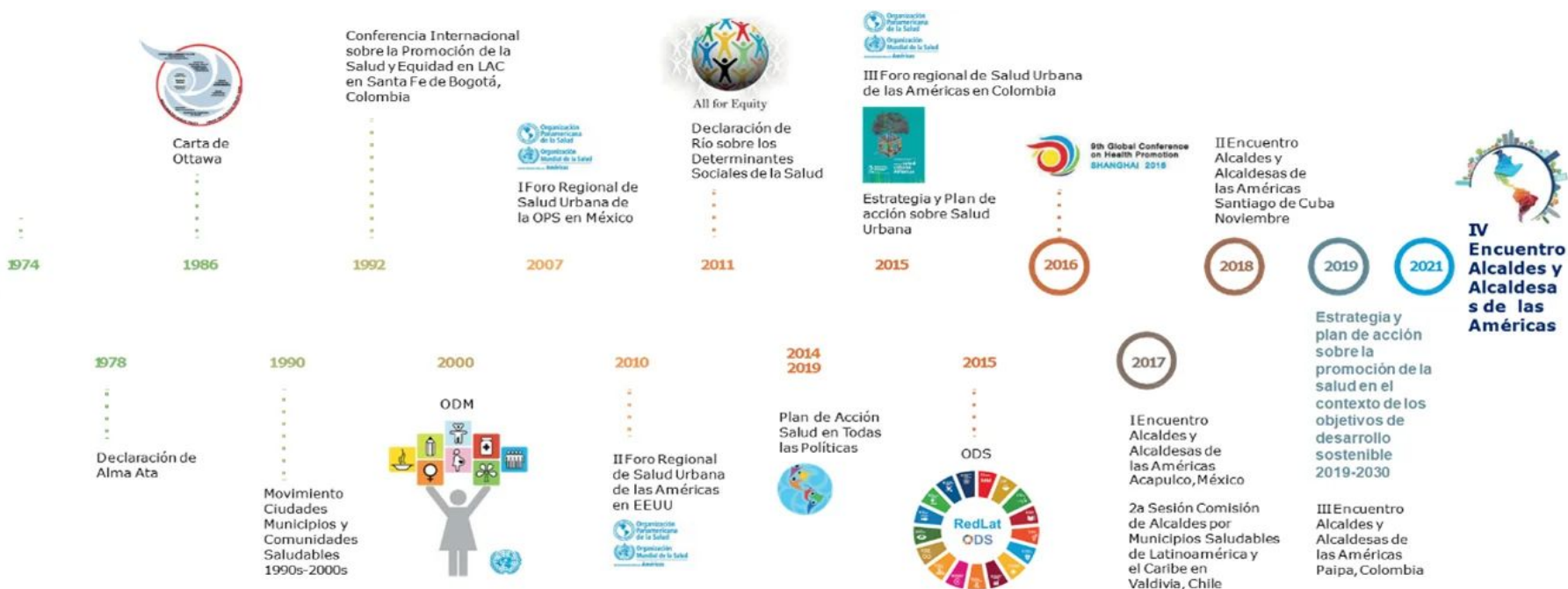

Fuente: Líneas Orientadoras para Municipios, Ciudades y Comunidades Saludables (MCCS) en la Región de las Américas (OPS/OMS, 2019).





## Estrategia Nacional de Municipios y Comunidades Saludables

### CONTENIDO

1. Municipio Saludable.
2. Intersectorialidad en Salud.
3. Mi municipio es sano. Entornos y estilos de vida Saludable.
4. Cero muertes maternas y Cero desnutrición en mi municipio.
5. Mi Municipio es verde.
6. Participación Social en Salud. Comunidades Saludables.
7. Gestión de Riesgo en Salud.



## Situación Actual: Tratamiento de Aguas Residuales

### OBLIGATORIEDAD MUNICIPAL



- Elaboración del Estudio Técnico de Aguas Residuales (ETAR) con el inventario de descargas del municipio, a más tardar el **30 de mayo de 2024**.
- Las municipalidades deberán cumplir con tener en operación, sistemas de tratamiento de las **2 descargas principales** a más tardar el **02 de mayo del 2025**.
- En el **02 de mayo 2027** deberán cumplir con tratar el 60% de sus descargas con los parámetros indicados en dicha etapa.
- En el **02 de mayo 2031** deberán cumplir con tratar el 100% de sus descargas con los parámetros indicados en dicha etapa.

Para la elaboración y actualización de los estudios técnicos se deberá de cumplir con el **Manual General del Reglamento de las Descargas y Reuso de Aguas Residuales y de la Disposición de Lodos. Acuerdo Ministerial Número 105-2008.**

Para el seguimiento y evaluación de aguas residuales y de aguas para reuso, los entes generadores deberán tomar a su costa, como mínimo, **dos muestras al año** y efectuar los análisis que correspondan de conformidad con los parámetros contenidos en el estudio técnico." **Artículo 49**

Departamento	Chiquimula	Estudio Técnico de Aguas Residuales	No tiene	Descargas que el Inventario Reporta	0
Municipio	San José La Arada	Plantas de Tratamiento en Operación	0	Plantas de Tratamiento sin Operación	1

# REGLAMENTO 164-2021

El Acuerdo Gubernativo 164-2021, **Reglamento para la Gestión Integral de Residuos y Desechos Sólidos Comunes** es un esfuerzo en conjunto del Organismo Ejecutivo, las Municipalidades y todos los habitantes de Guatemala para solucionar progresivamente una problemática que es conocida comúnmente como "Basura" a Nivel Nacional.



**ENTRÓ EN VIGENCIA  
EL 11 DE AGOSTO DE 2021**

Escanea el Código QR o visita el sitio web [www.marn.gob.gt/Reglamento-164-2021](http://www.marn.gob.gt/Reglamento-164-2021) para conocer a detalle los plazos y obligaciones que establece este Reglamento.

## ¿Quiénes son los entes que deben cumplir este Reglamento?

Estas son algunas de las consideraciones que debes tener en cuenta, si tú, como persona individual o jurídica, pública o privada, nacional o extranjera, desarrollas alguna de las siguientes actividades en cualquier parte del territorio del país:

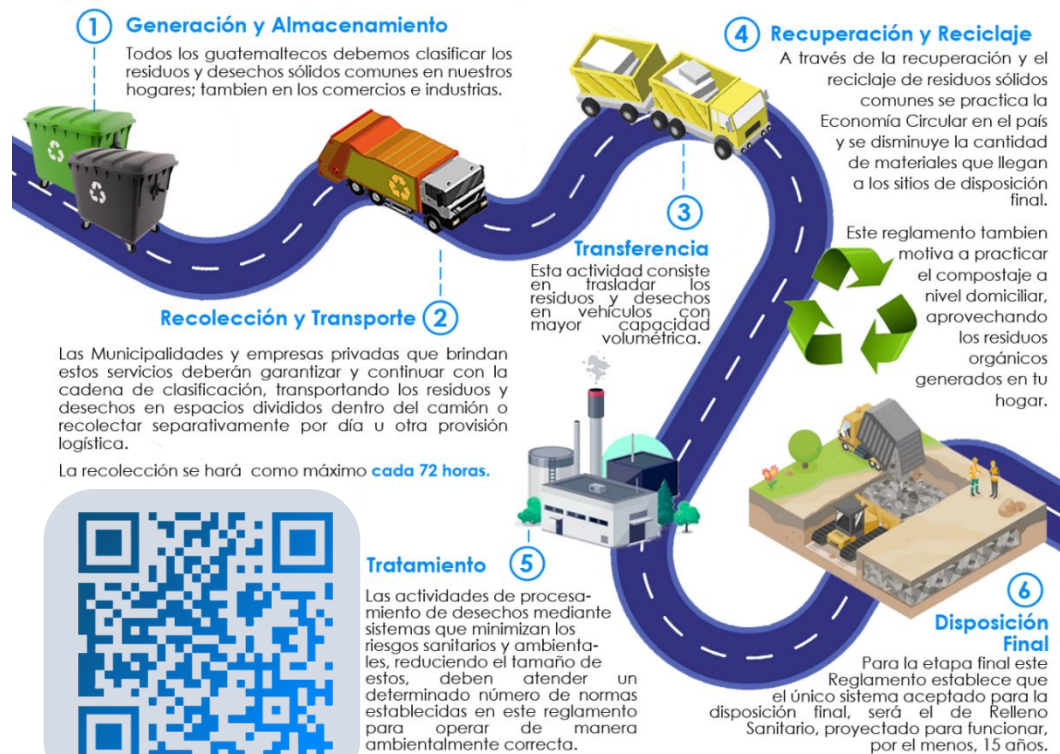

# CLASIFICACIÓN DE LOS RESIDUOS Y DESECHOS SÓLIDOS COMUNES

El MARN invita a Clasificar los Residuos y Desechos Sólidos Comunes que generes en tu hogar, comercio, industria y cualquier espacio público del Municipio; según lo establecido en el Acuerdo Gubernativo 164-2021 para proteger el medio ambiente de tu entorno.



Escanea el Código QR para Descargar la Guía de Identificación Gráfica y conocer más sobre la Clasificación.



## ORGÁNICO

¿Qué debo colocar en esta Clasificación?

Son productos de origen animal y vegetal, principalmente de los restos de alimentos, agricultura y jardinería. *Algunos ejemplos:*



Restos de Frutas y Verduras



Huesos y Restos de Carnes



Hojas y Residuos de Jardín



Cascarones de Huevos



Filtros y Restos de Café y Té



Panes y Tortillas



Productos con Certificación Compostable



## INORGÁNICO

¿Qué debo colocar en esta Clasificación?

Son productos que no están compuestos de materia vegetal o animal y son de difícil descomposición por microorganismos. *Algunos ejemplos:*



Productos Sanitarios  
Colocarlos en una bolsa aparte



Bolsas de Frituras



Productos de Duroport

Todos los demás residuos que se contaminen con aceites, líquidos y otros materiales que les haga perder el potencial de ser reciclados.



## RECICLABLE

¿Qué debo colocar en esta Clasificación?

*Algunos ejemplos:*



Cartón de huevos



Botellas de vidrio



Botellas de plástico



Latas de bebidas



Cajas de cartón



Frascos de alimentos



Envases de productos de limpieza



Envases de comida enlatada



Papelería en general



Envases de alimentos y bebidas multipack



Bolsas plásticas



Materiales ferrosos



Escanea el Código QR para conocer más sobre la Clasificación

## Información Agroclimática



Para acceder al detalle de la información,  
escanea el código QR.



## Generalidades

Documento elaborado por el equipo de trabajo conformado por los departamentos de: El Centro de Información Estratégica Agropecuaria, Laboratorio de Información Geográfica, Cobertura Vegetal y Uso de la Tierra, y Departamento de Suelos, de la Dirección de Información Geográfica, Estratégica y Gestión de Riesgos -DIGEGR- del Ministerio de Agricultura, Ganadería y Alimentación -MAGA-.

### Características del municipio:

- Geográficas
- Biofísicas
- Productivas

### Temáticas:

- Mapa de características geográficas y biofísicas
- Capacidad de uso de la tierra
- Serie de suelos (Simmons 1,959)
- Descripción de las principales características
- Condiciones climáticas
- Cobertura vegetal
- Uso de la tierra año 2,020
- Fechas promedio de etapa fenológica ciclo de primera (cultivo de maíz/ frijol).

Se exponen las **potencialidades** y **limitaciones** del municipio en forma general.



# INFORMACIÓN AGROCLIMÁTICA

## Municipio de San José La Arada, Chiquimula

### Características geográficas y biofísicas

El municipio se localiza al oeste del departamento; con las colindantes siguientes:

- Al Norte: Con el municipio de Chiquimula.
- Al Sur: Con el municipio de Ipala.
- Al Este: Con el municipio de San Jacinto.
- Al Oeste: Con el municipio de San Luis Jilotepeque, Jalapa.

Su extensión es de 115.61 km<sup>2</sup>, que corresponde al 4.80% del departamento.

El municipio registra altitudes hasta los 1,500 msnm y predominan altitudes entre 500 a 1,000 msnm en un 75.5% de la superficie del municipio, conformando un altiplano.

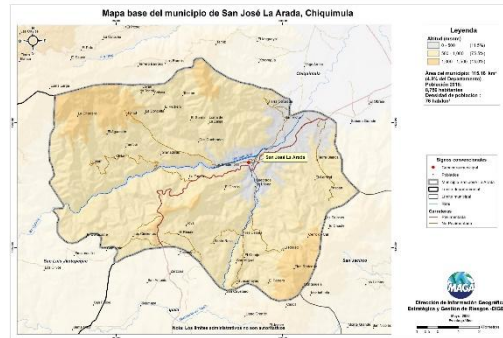

### Capacidad de Uso de la Tierra

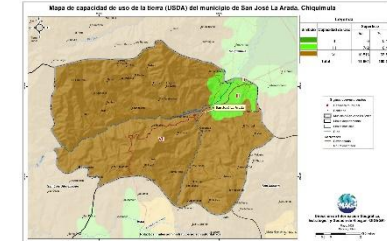

De acuerdo al mapa para el municipio se presentan las siguientes categorías de uso: agrícola (II - III) en un 6.5% y forestal (VII) con 93.5%.

### Serie de suelos

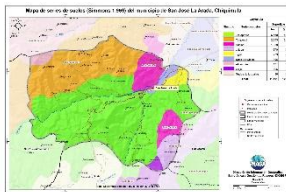

## ¿Qué son?

Son centros en donde se imparten cursos de capacitación técnica laboral y formación emprendedora; en espacios físicos proporcionados por la comunidad, municipalidades, organizaciones no gubernamentales, iglesias y otros.

## ¿Cuál es su objetivo?

Contribuir al desarrollo de oferta formativa vinculada a familias ocupacionales y cualificaciones con significación en el empleo, que proporcione la formación adecuada a personas jóvenes y adultas para su inserción en el mercado productivo y que responda a la demanda laboral.

## Alianzas

Se realizan alianzas con municipalidades y otras organizaciones quienes proveen espacio físico y equipo para implementar los cursos.

También el Ministerio de Educación a través de la Dirección General de Educación Extraescolar, facilita equipo en diversas áreas e instructores para atender a los estudiantes.





## Oportunidades

- Capacitarse en áreas técnicas con demanda productiva.
- Desarrollo de competencias para la vida, el trabajo y la formación emprendedora como ejes transversales para fortalecer la empleabilidad.
- Desarrollo de habilidades blandas en los jóvenes y adultos que participan en los cursos de formación.
- Disminución de la brecha entre educación y empleo a través de los cursos de formación.





## ¿Qué son?

Son centros de formación y capacitación extraescolar, asociadas al área agropecuaria en donde el campo o parcela de tierra es el espacio de aprendizaje, en el cual los participantes aprenden, fortalecen y tecnifican sus conocimientos y capacidades con la orientación de especialistas técnicos para el aprovechamiento de los recursos en el marco del Programa de Alimentación Escolar, PAE.

## ¿Cuál es su objetivo?

Promover buenas prácticas agropecuarias a través de la formación y capacitación, desarrollando competencias asociadas al área agrícola y pecuaria para tecnificar capacidades técnicas de los participantes para constituirse en proveedores del Programa de Alimentación Escolar, para obtener el certificado de Productor Agropecuario con Especialidad en Alimentación Escolar.

## Alianzas

Se realizan alianzas con municipalidades y otras organizaciones gubernamentales y no gubernamentales quienes: autorizan y gestionan el uso de un espacio físico de terreno, proporcionan insumos, servicios básicos y personal para mantenimiento.

- Certificación de la formación modular a través del Programa Centros Municipales de Capacitación y Formación Humana, CEMUCAF.
- Certificación de la Competencia Técnico Laboral para acreditar “Productores Agropecuarios con Especialidad en Alimentación Escolar.
- Dotación de Módulos Formativos físicos o digitales para el desarrollo de procesos formativos.
- Transferencia Metodológica a técnicos de las ETCAE.





## Oportunidades

- Formación, capacitación y tecnificación.
- Productores locales acreditados y certificados en competencias agropecuarias.
- Desarrollo comunitario y reactivación de la economía local.
- Reducción de barreras de género.
- Empoderamiento de la mujer.
- Prevención de la migración irregular.
- Desarrollar habilidades de lectoescritura y matemática funcional, así como completar sus ciclos educativos a través de modalidades flexibles.
- Vínculo entre las OPF y Productores Locales para la provisión y suministro de alimentos como lo establece la Ley de Alimentación Escolar.





### ¿Qué son?

Son espacios comunitarios educativos que, mediante el uso de herramientas tecnológicas y metodologías innovadoras, facilitan a la población educativa el desarrollo y fortalecimiento de procesos formativos pertinentes a su contexto y necesidades. Está dirigido para estudiantes del Sistema Educativo Nacional.



### Alianzas

- ✓ Se gestiona la firma de convenio con las Municipalidades por 5 años para que apoyen con el espacio físico, pago de internet, energía eléctrica y seguridad.
- ✓ El Ministerio de Educación designa al instructor y facilita el equipamiento en coordinación con la cooperación.



### ¿Cuál es su objetivo?

Propiciar el desarrollo de la población a través de procesos de aprendizajes significativos, autónomos y colaborativos, mediante el uso de herramientas tecnológicas, en un modelo educativo flexible, pertinente y de calidad.





## Oportunidades

- Iniciar o continuar estudios en forma gratuita en el Programa Nacional de Educación Alternativa PRONEA
  - En el Nivel de Educación Primaria (de 13 años en adelante)
  - Nivel de Educación Media ciclo básico (de 15 años en adelante) y diversificado (de 17 años en adelante).
  - Avanzar a su propio ritmo.
  - Si ha extraviado su papelería de estudios, puede solicitar una evaluación por suficiencia para acreditar su formación y continuar estudiando.
- Acceso a computadoras e internet en forma gratuita para procesos formativos.
- Acompañamiento por parte de un tutor.



LIBERTAD  
15 DE  
SEPTIEMBRE  
DE 1821

## Análisis de seguridad en el municipio de San José La Arada

Tendencia histórica de la incidencia criminal

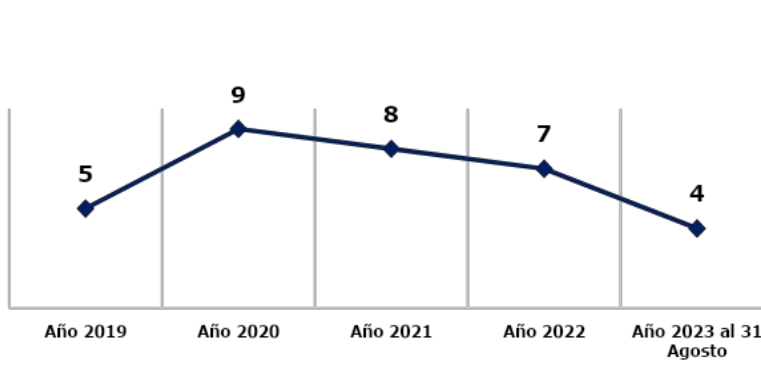

Hechos delictivos comparados

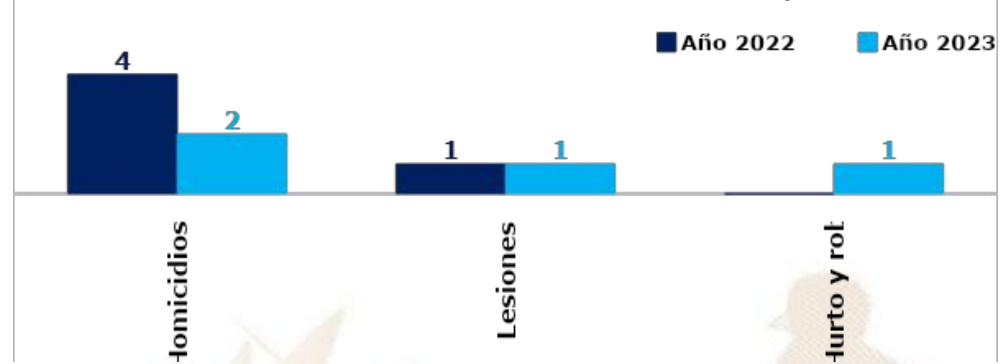

### Análisis:

- En el ranking de criminalidad, el municipio de San José La Arada se ubica en la 203ª posición a nivel nacional.
- En el año 2023, personas lesionadas registra una igualdad de Hechos en comparación con el año 2022.
- En el año 2023, se reporta la disminución de 2 homicidios, en comparación con el año 2022, lo que representa el 50%.
- Los hechos registrados han ocurrido los días martes, miércoles y viernes, en horario de 08:00 a 16:00 horas.
- Focalización de los servicios institucionales: comercios, calles principales, centros educativos, rutas principales.

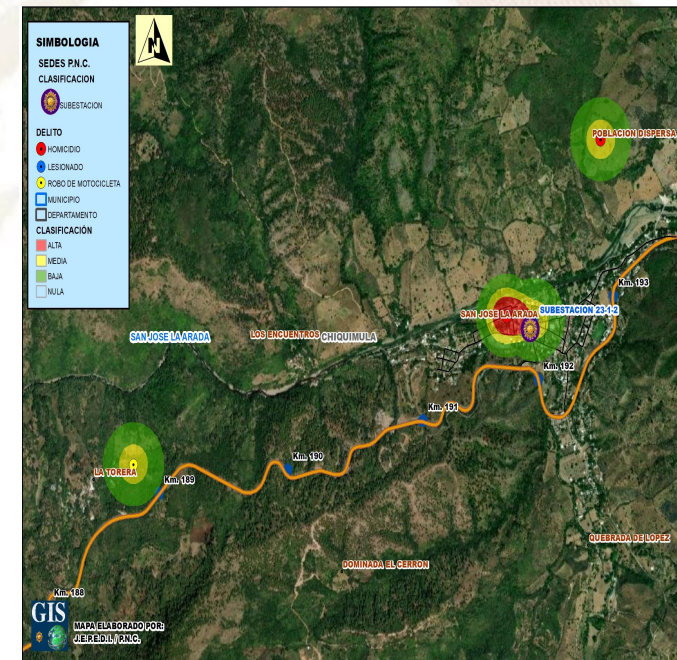



## Gestión integral de la seguridad

### ❑ **Objetivo institucional en el municipio**

Realizar actividades operativas (patrullajes, puestos fijos y operativos policiales) en los lugares donde se han registrado hechos negativos y donde exista más aglomeración de personas (plazas, mercados, paradas de buses, eventos deportivos u otros), para garantizar la vida, la integridad física y la seguridad de las personas y sus bienes.

### ❑ **Servicios policiales**

Dependencia policial	Talento humano	Recurso de movilidad		Tasa de policías por habitantes	Kilómetros que recorre cada unidad policial
		Vehículos	Motocicletas		
Subestación 23-1-2, San José La Arada	16	--	1	Se dispone de 2 policías por cada 1,000 habitantes.	1 unidad policial cubre 160 km <sup>2</sup> de demarcación.
<b>Otras dependencias policiales de apoyo</b>					
Delegación de la Subdirección General de Prevención del Delito	9	1	--		
Delegación de la División Especializada en Investigación Criminal	22	3	--		
Delegación de la División de Seguridad Turística	17	1	3		
Delegación de la División de Puertos, Aeropuertos y Puestos Fronterizos	117	4	--		

### ❑ **Coordinación interinstitucional**

- ✓ Con instituciones en sectores de justicia, salud, educación y autoridades locales.
- ✓ La Policía Nacional Civil apoya a la Policía Municipal, en actividades culturales, sociales o de otra índole que se desarrolla en el municipio.

## Sistema de Información Cultural - SIC -

### ¿Qué es el Sistema de Información Cultural SIC?

Es una herramienta virtual al servicio de la sociedad. Registra, sistematiza y difunde información sobre la cultura diversa de nuestro país a nivel nacional.

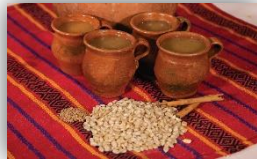

**MUNAG**  
Museo Nacional de Arte de Guatemala  
The milithat de riqueza cultural.



### ¿Qué encontramos en el SIC?

Información de más de 500 lugares del patrimonio cultural y natural, más de 130 recetas de gastronomía tradicional; manifestaciones de la espiritualidad y religiosidad popular; escuelas y universidades de arte y cultura; legislación cultural; premios y reconocimientos para artistas, académicos y gestores culturales.

Una biblioteca virtual, noticias, vídeos culturales... y mucha más información de la rica y variada cultura de Guatemala.

## Registro Nacional de Artistas - RENART -

En el SIC también se encuentra el **Registro Nacional de Artistas RENART:**

- El RENART permite conocer cuántos artistas hay a nivel nacional. Apoyar a visibilizarlos y ampliar posibilidades de ofertar sus servicios artísticos.
- Actualmente hay más de 5,300 artistas registrados de los diversos municipios de Guatemala.
- Cada artista se registra por iniciativa y voluntad propia. Al registrarse recibe una certificación llamada **Número Único de Artistas -NUA-**. Este certificado puede ser utilizado convenientemente para gestionar apoyos en el Ministerio de Cultura y Deportes, y en otras instituciones nacionales y extranjeras.
- En el SIC el artista encontrará un tutorial que le guiará para registrarse en el RENART.



[sicultura.gov.gt](http://sicultura.gov.gt)



La información cultural en el SIC, se puede encontrar desglosada por municipios: Por ejemplo, en el municipio de **San José La Arada**, departamento de Chiquimula, se encuentra la siguiente información de sus recursos culturales:

Tipo de recurso cultura registrado:	Cantidad
Patrimonio Cultural Material o Tangible (Bienes inmuebles, muebles y sitios arqueológicos)	4
Patrimonio Cultural Inmaterial o Intangible (Arte Tradicional, Gastronomía Conocimientos y Oficios Tradicionales, etc.)	5
Patrimonio Natural (Reservas de la biósfera, monumentos naturales, reservas y parques nacionales, etc.)	1
Arte (Grupos artísticos y Artesanos)	11
Educación y Formación Cultural (Academias de Arte, Academias de Idiomas, Centros de Investigación, Conservatorios de Música, etc.)	0
Espacios Culturales (Centros Culturales, Museos, Teatros y Auditorios, Bibliotecas, etc.)	0
Gestión Cultural (Asociaciones Culturales, Comités de Cultura, Fundaciones Culturales, Cofradías y Hermandades, etc.)	1
Casa de Desarrollo Cultural	1

### ¿Cuántos artistas hay en mi municipio?

Cada municipio, puede conocer quiénes, cuántos y dónde están sus artistas a través del **RENART**.

En el municipio de **San José La Arada**, departamento de Chiquimula, están registrados **6 artistas**: de artes visuales, escénicas, música, literatura y cinematografía.

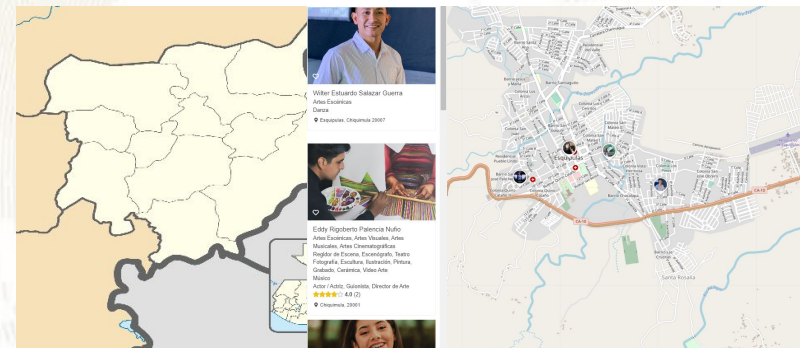

## Oficinas Municipales de Agua y Saneamiento - OMAS -



¿Qué es una Oficina Municipal de Agua y Saneamiento –OMAS-?



Es la oficina técnica municipal creada con el propósito de fortalecer la gestión sostenible y la prestación de los servicios de agua potable y saneamiento.

- Agua potable
- Aguas residuales (negras)
- Residuos y desechos sólidos (basura)



**OMAS** Beneficios de contar con una OMAS

1



**ECONÓMICOS**

Mejora la recaudación por la prestación de los servicios de agua y saneamiento

**POLÍTICOS**

Reduce conflictos sociales mejorando la gobernabilidad e integridad.



2

3



**TÉCNICOS**

Optimiza la coordinación interinstitucional

**SOCIALES**

Contribuye a la reducción de índices de desnutrición, mejora la salud y el bienestar general de la población



4

Oficinas Municipales de Agua y Saneamiento - OMAS -

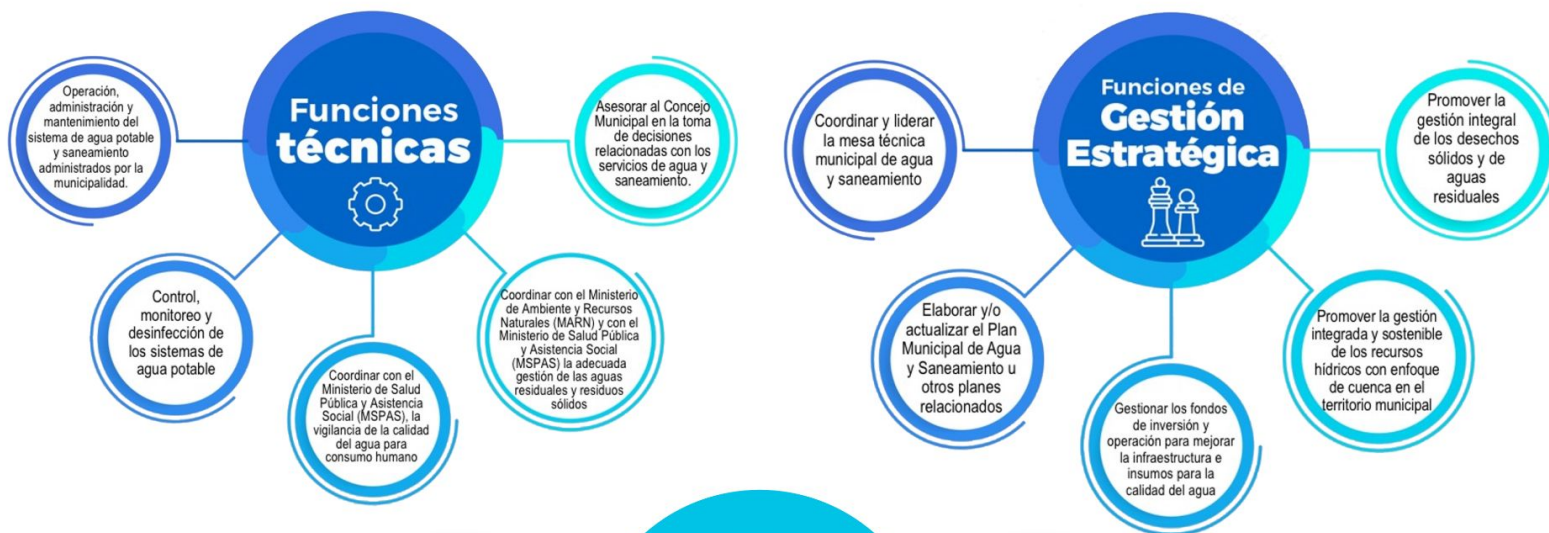

## Inventario de atractivos turísticos



- ❖ Es la herramienta que registra ordenadamente los factores físicos y culturales de los atractivos turísticos, conformando la oferta turística del país. Se elabora en 2 fases: 1) registro de la información (categorización), 2) evaluación de los recursos (jerarquización).
- ❖ Los atractivos turísticos están clasificados en 5 jerarquías:
  - ❖ Los atractivos jerarquía 5 presentan rasgos excepcionales de interés y valor mundial, de gran significancia para el mercado turístico internacional y que atraen un flujo importante de visitantes.
  - ❖ Los atractivos jerarquía 4 son aquellos con características singulares y representativos para la región Centroamérica y visitantes nacionales, ya sea por sí solo o en conjunto con otros recursos contiguos y aptos de aprovecharse.
  - ❖ Los atractivos jerarquía 3 presentan algún rasgo llamativo de representatividad nacional. Son oferta complementaria para visitantes internacionales.
  - ❖ Los atractivos jerarquía 2 representan oferta para turistas del departamento o región donde se ubica, se encuentran en lugares donde no se han desarrollado facilidades turísticas complementarias. (hoteles, restaurantes, otros servicios).
  - ❖ Los atractivos jerarquía 1 son oferta para turistas del mismo municipio.

Para el municipio de San José La Arada, departamento de Chiquimula, se registra en el inventario, la siguiente información de los atractivos turísticos.

RECURSO TURÍSTICO	TIPO	SUBTIPO	JERARQUÍA
Panteón de La Arada	Culturales	Sitio Histórico	1
Parque Ecológico Cerro Huexque	Naturales	Área Natural Recreativa	1
San José	Culturales	Iglesia	1
Túneles del Antiguo Ferrocarril	Culturales	Estructura	1

La actualización del registro y evaluación de los atractivos turísticos se realiza por medio del departamento de Planeamiento turístico de INGUAT.

## PLANTA TURÍSTICA REGISTRADA

- ❖ Se registran establecimientos de hospedaje, agencias de viajes, academias de español, transporte turístico terrestre y guías de turistas. A través de este registro cada municipio puede conocer cuántos y cuáles empresas y servicios turísticos están registrados y dónde están ubicados.
- ❖ En el sitio <https://registro.inguat.gob.gt/> se puede consultar el directorio de servicios turísticos registrados, así como los formularios y requisitos para solicitar la inscripción.

- ❖ Para incrementar el nivel de calidad de los servicios turísticos el INGUAT otorga a las empresas registradas y a los restaurantes que cumplen con los requisitos de la normativa técnica, los distintivos “sello Q”, “sello Q Verde” y “bioseguridad turística”.

Escanea el código QR para acceder al registro de servicios turísticos:



En el municipio de SAN JOSÉ LA ARADA, departamento de CHIQUIMULA, se registra:

### SERVICIOS TURÍSTICOS

0 Establecimientos de Hospedaje, siendo 0 de ellos **Aptos para la Actividad Turística** con disponibilidad de 0 Habitaciones y 0 Plazas Cama.

0 Agencias de Viajes.

1 Guías de Turistas.

0 Empresas de Transporte Turístico Terrestre con disponibilidad de 0 unidades y un total de 0 asientos.

No cuenta con Academias de Enseñanza de Español como Segundo Idioma.

### DISTINTIVOS DE CALIDAD

Los Distintivos de Calidad y Sostenibilidad Turística son otorgados a los servicios turísticos que garantizan a sus clientes, la implementación de un proceso de mejora continua y el cumplimiento de estándares de calidad y sostenibilidad en sus operaciones.

Los servicios turísticos que cuentan con este Distintivo que otorga el INGUAT de manera gratuita, han pasado por un proceso interno en donde se establecen controles en los procesos y servicios, para la satisfacción de los turistas, así como la seguridad y confort de las instalaciones.

Para mayor información: [calidad.turistica@inguat.gob.gt](mailto:calidad.turistica@inguat.gob.gt)

## Política para la Generación y Recaudación de Ingresos Propios - PGRIP - San José La Arada, Chiquimula



### Contexto

Durante el 2022 el INAP asistió técnicamente a 101 municipalidades para elaboración de la Políticas para la Generación y Recaudación de Ingresos Propios, con el objetivo de apoyar a las municipalidades en la elaboración de un documento que contenga lineamiento que le permitan a mejorar la recaudación de ingresos propios convencionales y no convencionales.

### Política para la Generación y Recaudación de Ingresos Propios - PGRIP- San José La Arada, Chiquimula

Aunque las propuestas de PGRIP han sido diseñadas según las necesidades de cada contexto, todas ellas parten de una matriz común en la que se expone



#### Diagnóstico

<b>1.Ingresos 2021 Fuentes 31</b>	Q. 1,066,774.33
<b>1.Egresos 2021 Fuente 31</b>	Q. 567,743.90
<b>1.Superávit presupuestario 2021</b>	Q. 499,030.43

### Esquema General de PGRIP

<b>Auto diagnóstico financiero de la municipalidad</b>	Muestra los déficits presupuestarios y las brechas que se generan por la falta de ingresos propios, identificando las tasas, arbitrios e impuestos que la municipalidad puede cobrar pero que no está cobrando y las razones por las cuales no lo hacen.
<b>Identificación de Potenciales</b>	Fuentes potenciales de ingresos no convencionales que permitan diseñar estrategias para hacer efectiva su recaudación.
<b>Lineamientos para la generación de ingresos convencionales</b>	Evaluación de los ingresos propios convencionales que la municipalidad está dejando de percibir, propuestas de mecanismos para mejorar los ingresos (arbitrios, tarifas e impuestos que puede cobrar la municipalidad de acuerdo a la normativa vigente).
<b>Lineamientos de acción para ingresos no convencionales</b>	Propuesta de los ingresos no convencionales que se pueden obtener en base al potencial económico y los recursos físicos y naturales disponibles en el municipio, así como de los mecanismos que se pueden aplicar para generar estos ingresos.



## Identificación de Potenciales

**Elementos del paisaje:** Parque ecológico Cerro Huexque, río San José (poza de carrizo), panteón de la Arada como área cultural, astillero municipal

**Recursos económicos productivos:** Cultivos de maíz, frijol, café y manía, ganadería, apicultura, avicultura, piscicultura, porcicultura .

**Recursos recreativos, deportivos y culturales:** Escuela de arte y cultura, actividades deportivas en el estadio y canchas polideportivas municipal, conmemoración de la batalla de la Arada 2 de cada febrero, celebración del aniversario del municipio, balnearios Poza del Carrizo y del Canchán.

## Lineamientos para la generación de ingresos convencionales

- **Lineamiento:** Actualizar en el Plan de Tasas a través del Concejo Municipal de San José La Arada. Debe hacerse de manera transparente y técnica de tal manera que no se afecte la economía familiar ni la operación de los servicios o bienes que se brindan por parte de la municipalidad
- **Lineamiento:** Realizar estudios técnicos-económicos que determinen el costo real del cobro del canon o tarifa de agua, saneamiento, alumbrado público y otros servicios con el fin de exponer los resultados de manera transparente y abierta ante el COMUDE.
- **Lineamiento:** Suscribir contratos entre la Municipalidad y los vecinos comprometidos con las Contribuciones por Mejoras, con la finalidad de asegurar el compromiso por parte de los vecinos y en caso de incumplimiento aplicar las sanciones legales pertinentes.

## Lineamientos para la generación de ingresos no convencionales

- **Lineamiento:** Para explotar el conjunto de Parque Ecológico Cerro Huexque, Balnearios Poza del Carrizo y La Poza del Canchán y otros entornos físico naturales propios del municipio de San José La Arada, la municipalidad debe realizar un estudio de factibilidad que le permita planificar la inversión necesaria para la mejora de la infraestructura disponible en dichos parques y la posibilidad de crear Centros de Atención al Visitantes con servicios necesarios para la actividad turística..
- **Lineamiento:** Complementar parques ecológicos con instalaciones adecuadas para descanso, servicios sanitarios, locales comerciales y otros.
- **Lineamiento:** El Estadio Municipal, el salón de usos múltiples y las canchas deportivas forman parte de atractivo y entretenimiento en cuanto a su acción cultural o deportiva. Tomando en cuanto su importancia, la municipalidad debe realizar los estudios técnicos y económicos pertinentes para remozar y modernizar cada instalación y para realizar un plan de integración gradual como complejo deportivo recreacional y cultural

## Monitoreo Índice de Gobernanza en Seguridad Alimentaria y Nutricional (SAN)

Esta herramienta tiene como finalidad la autoevaluación del desempeño de la COMUSAN y la calidad de su gestión, asimismo conocer las potencialidades y áreas a mejorar de dicha comisión en un momento determinado, definiendo un índice de gobernanza en SAN que permita la toma de decisiones consensuadas y oportunas por la COMUSAN.



Esta herramienta consiste en una aplicación que por medio de algoritmos, combina datos de 31 variables y 7 indicadores para definir un Índice de Gobernanza en SAN.



Participación: **6 variables**  
Equidad: **5 variables**  
Transparencia: **3 variables**  
Eficiencia: **4 variables**  
Capacidad de respuesta institucional: **8 variables**  
Coordinación: **3 variables**  
Marco regulatorio: **2 variables**



El Índice de Gobernanza se clasifica en tres niveles:

-  Nivel débil de Gobernanza en SAN: **Entre 0% y 49.99%**
-  Gobernanza en SAN aceptable: **Entre 50% y 79.99%**
-  Gobernanza en SAN totalmente aceptable: **Entre 80% y 100%**

# Municipio de San José la Arada

Información	Datos	Ranking Departamental	Ranking Municipal	Mapa
-------------	-------	-----------------------	-------------------	------



## Monitoreo de Gobernanza en SAN



Año 2023

Cuatrimestre q1

Departamento Chiquimula

Municipio San José La Arada

- Débil entre 0% y 49.99%
- Aceptable entre 50% y 79.99%
- Totalmente Aceptable entre 80% y 100%

Índice de Gobernanza en SAN  
**78%**

Gobernanza **Aceptable** en SAN

Resumen de Indicadores

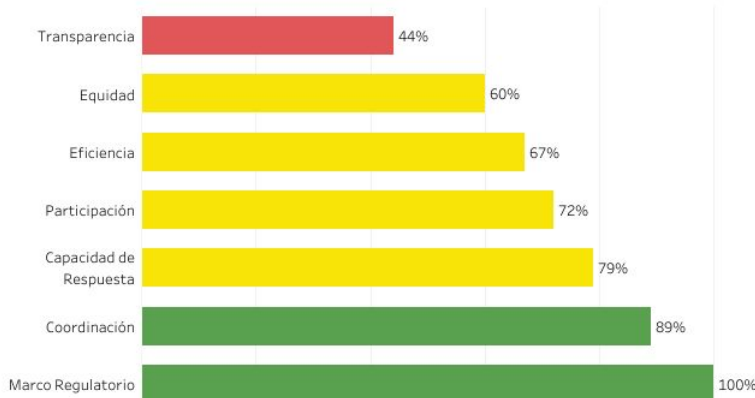

Mapa de Ubicación



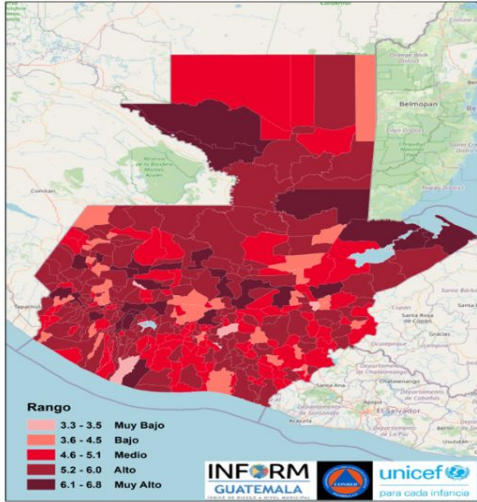

Estructura



SAN JOSÉ LA ARADA, CHIQUIMULA  
Clasificación de Riesgo

**ALTO**

El municipio presenta un alto índice de degradación ambiental, diversos factores que indican alta vulnerabilidad y falta de capacidades / recursos para la respuesta ante eventos de distinto origen.

INFORM Guatemala, es una herramienta nacional, abierta, objetiva y transparente que sirve para valorar el riesgo de desastres, a partir de la identificación de amenazas, vulnerabilidades y capacidades de respuesta en los 340 municipios del país.

SIMPLIFICA e INTEGRA  
Información sobre el riesgo de  
desastres a nivel municipal en  
Guatemala

TOMA DE DECISIONES



Escala 0—10



Índice de Riesgo de Desastres



Mapa municipal

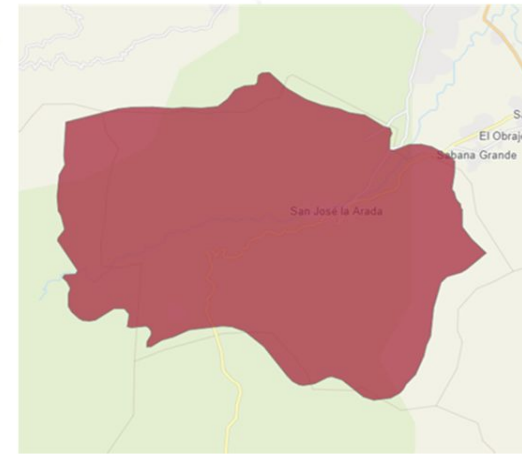

INFORM RISK 2021 GUATEMALA

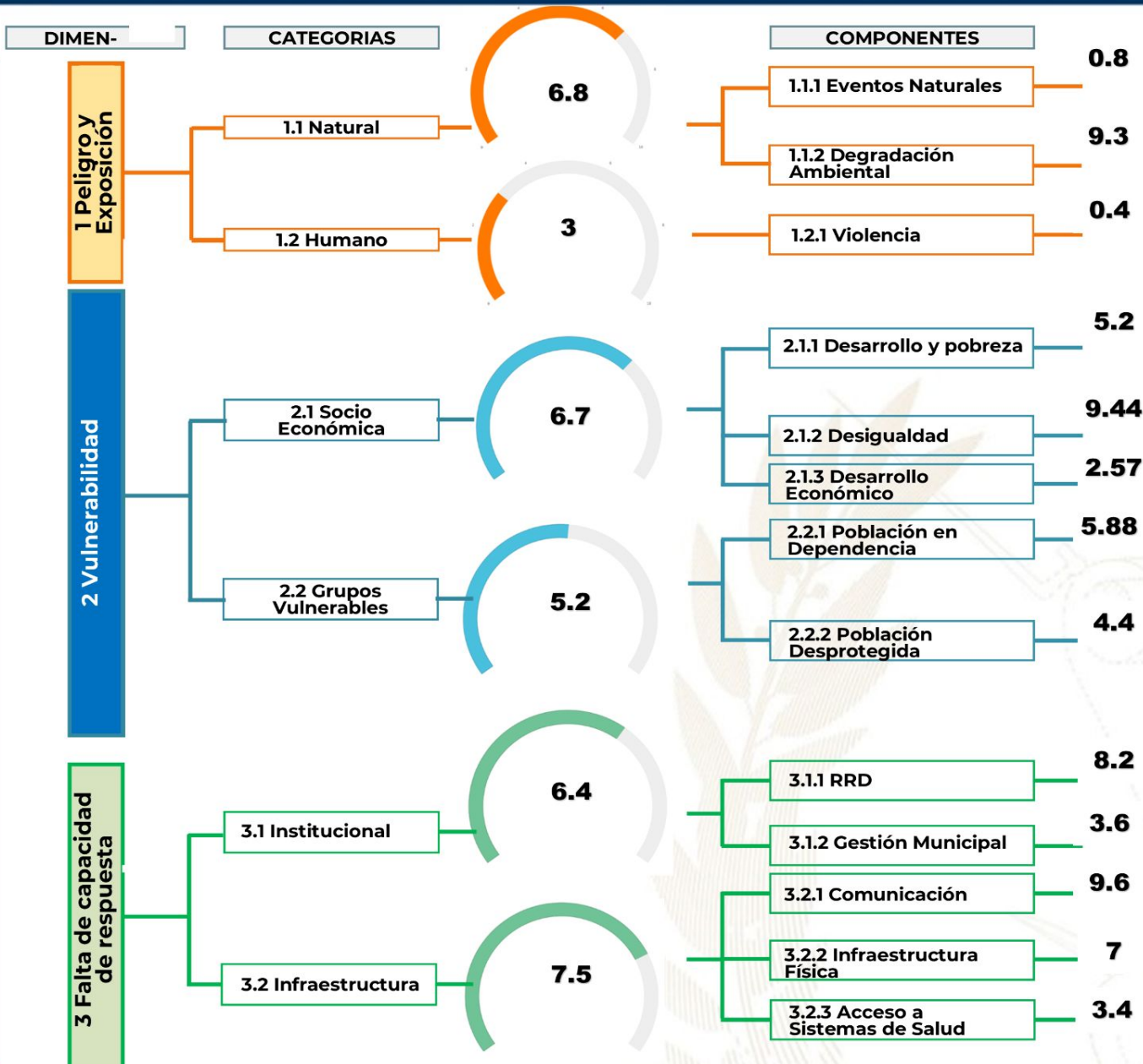

- Procesos importantes para seguimiento:**
- Ordenamiento territorial
  - Plan Municipal de Respuesta
  - Marco Nacional de Recuperación
  - Normas para la Reducción de Desastres 1-4
  - AGRIP
  - Conformación de Coordinadoras para la Reducción de Desastres.
  - Integración de Instancias Municipales para la Gestión Integral del Riesgo de Desastres.



Escala de 0—10 (menor a mayor índice de acuerdo a la metodología INFORM GT).

## Oferta Programática Dirigida a los Gobiernos Locales



Más información aquí



## San José La Arada, Chiquimula



### Educación, capacitación y formación

- Brindar información, asesoría y orientación a las mujeres del municipio, especialmente sobre sus derechos..
- Promover la participación comunitaria de las mujeres en los distintos niveles del Sistema de Consejos de Desarrollo Urbano y Rural.
- Se desarrollan talleres, diplomados, capacitaciones, cursos sobre perspectiva de género, violencia sexual, empoderamiento de las mujeres, violencia intrafamiliar.

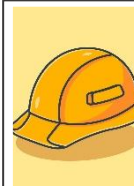

### Emprendimiento y/o productividad

- Promover las capacidades productivas de las mujeres contribuyendo a su mejor calidad de vida.
- Promover cursos de capacitación en diferentes áreas productivas que les permitan acceder al campo laboral y al microemprendimiento.



### Asistencia social

- Gestión y coordinación de apoyo en servicios médicos, terapias psicológicas, jornadas médicas, transferencias monetarias y entrega de alimentos, coordinación del servicio médico de ambulancia para la atención de las personas que lo requieran.
- Brindar apoyo psicológico en: casos de violencia intrafamiliar y violencia sexual.



### Cultural

- Conmemoración de fechas importantes sobre la diversidad temática de género, así como, la promoción de actividades de ocio, recreación y deporte.
- Participación en festivales, ferias y demás actividades del municipio.

El Índice de Desarrollo Humano Municipal (IDH-M) describe el nivel de bienestar en una sociedad a partir de tres dimensiones básicas: educación, salud y nivel de vida. El IDH-M se mide entre 0 y 1, siendo 1 el mayor nivel de desarrollo humano.

A partir de los resultados del XII Censo Nacional de Población (INE, 2019), el **IDH-M para el municipio de San José La Arada fue de: 0.61**. Este valor se encuentra por encima del promedio del IDH-M en el departamento de Chiquimula (0.59) y por debajo del promedio del IDH-M (0.63).

Las dimensiones del IDH-M que presentan mayor oportunidad de mejora en San José La Arada son: **educación y nivel de vida**.

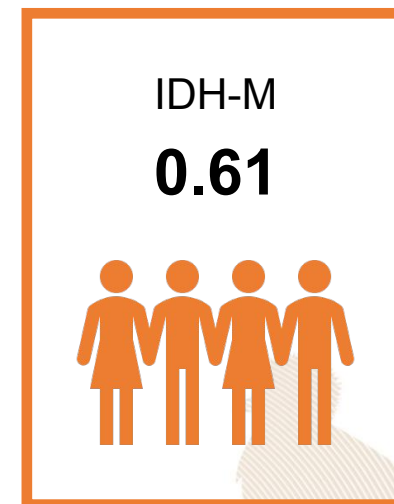

0.44

### Educación

Esperanza educativa;  
Escolaridad



0.80

### Salud

Acceso a agua y saneamiento;  
Materiales de pared y piso;  
Supervivencia de hijos nacidos vivos



0.64

### Nivel de Vida

Escolaridad de PEA;  
Número de dormitorios por persona;  
Tipo de ocupación de Población Ocupada;  
Categoría ocupacional de Población Ocupada;  
Ubicación geográfica

#### Referencias:

Instituto Nacional de Estadística de Guatemala (INE). (2019). XII Censo Nacional de Población y VII de Vivienda. Disponible en línea: <https://www.censopoblacion.gt/>  
Programa de las Naciones Unidas para el Desarrollo (PNUD). (2022). Informe Nacional de Desarrollo Humano. Disponible en línea: <https://indhguatemala.org/visualizacion/>



El **Índice de Privaciones Multidimensionales Municipal (IP-M)** describe la **pobreza a nivel municipal**, para reflejar las carencias de los hogares en la calidad de la vivienda, en el empleo, en los logros educativos, en el acceso a servicios básicos de agua, saneamiento y energía, y en tecnología. El IP-M se mide entre 0 y 1, siendo 1 el mayor nivel de privaciones.

A partir de los resultados del XII Censo Nacional de Población (INE, 2019), el **IP-M para el municipio de San José La Arada fue de: 0.35**. Este valor se encuentra por debajo del promedio del IP-M en el departamento de Chiquimula (0.41) y por debajo del IP-M en el país (0.32).

Las dimensiones del IP-M que presentan mayor oportunidad de mejora en San José La Arada son: **tecnología y vivienda**

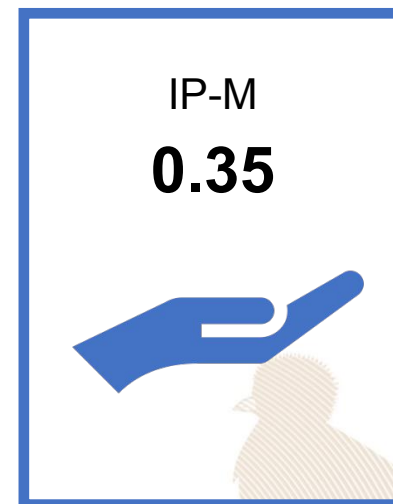

0.31

### Vivienda

Materiales precarios en piso, techo y paredes;  
Hacinamiento



0.28

### Empleo

Trabajo infantil;  
Empleo doméstico;  
Trabajo no remunerado;  
Categorías ocupacionales



0.14

### Educación

Inasistencia escolar;  
Rezago escolar;  
Adultos sin escolaridad;  
Adultos con menos de 6 años de escolaridad



0.21

### Servicios básicos

Acceso restringido a agua;  
Acceso restringido a saneamiento;  
Sin energía eléctrica



0.84

### Tecnología

Sin computadora en el hogar;  
Sin internet en el hogar

#### Referencias:

Instituto Nacional de Estadística de Guatemala (INE). (2019). XII Censo Nacional de Población y VII de Vivienda. Disponible en línea: <https://www.censopoblacion.gt/>  
Programa de las Naciones Unidas para el Desarrollo (PNUD). (2022). Informe Nacional de Desarrollo Humano. Disponible en línea: <https://indhguatemala.org/visualizacion/>

### Comparación entre desempeño del municipio y el promedio departamental

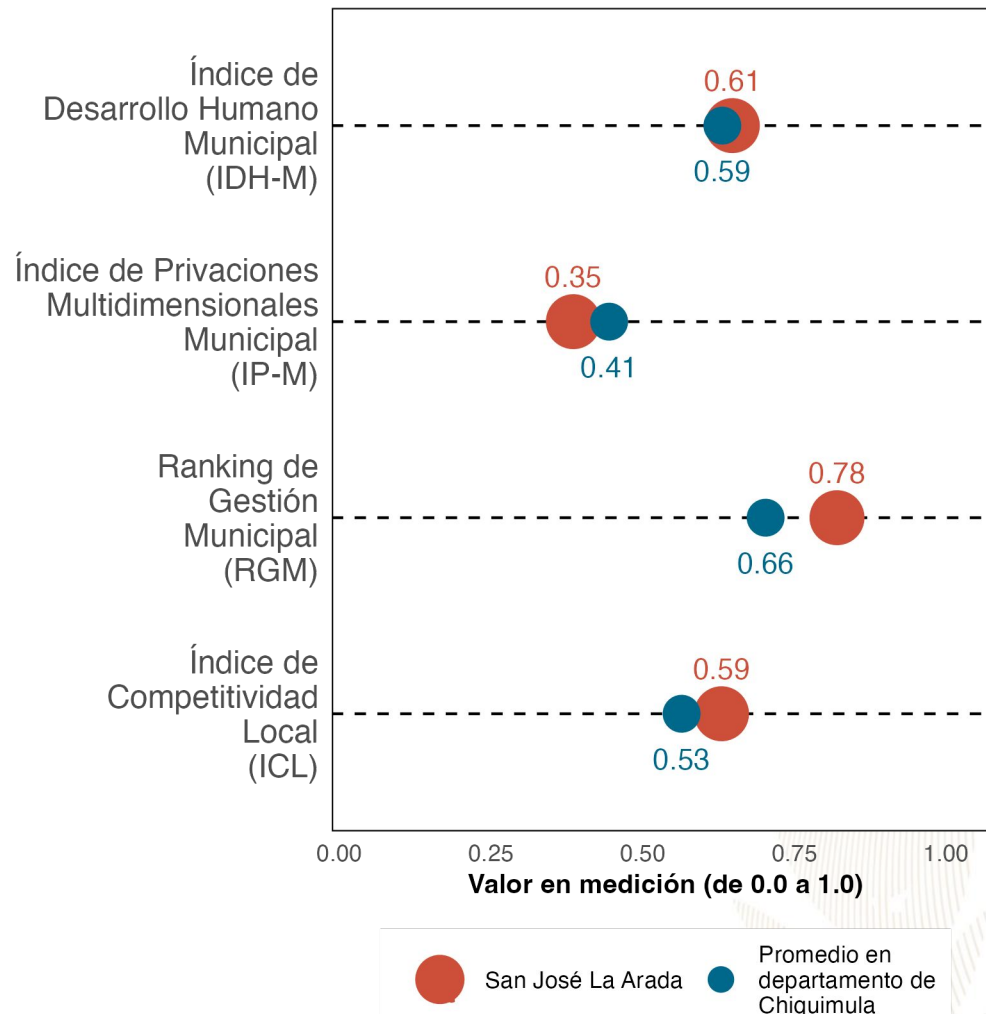

La gráfica compara el desempeño de **San José La Arada** con el promedio de los municipios de **Chiquimula** en distintas mediciones de desarrollo. Los resultados son:

Índice de Desarrollo Humano Municipal (**IDH-M**): **0.61**. Puesto **6** de **11**.

Índice de Privaciones Multidimensionales Municipal (**IP-M**): **0.35**. Puesto **5** de **11**.

Ranking de gestión municipal (**RGM**): **0.78**. Puesto **4** de **11**.

Índice de Competitividad Local (**ICL**): **0.59**. Puesto **1** de **11**.

**Referencias:**

Fundación Para el Desarrollo de Guatemala (FUNDESA). (2022). Índice de Competitividad Local. Disponible en línea: <https://www.fundesa.org.gt/indices-y-evaluaciones-de-pais/indice-de-competitividad-local>  
 Programa de las Naciones Unidas para el Desarrollo (PNUD). (2022). Informe Nacional de Desarrollo Humano. Disponible en línea: <https://indhguatemala.org/visualizacion/>  
 Secretaría de Planificación y Programación de la Presidencia (SEGEPLAN). (2022). Ranking de la Gestión Municipal 2020-2021. Disponible en línea: <https://ranking.segeplan.gob.gt/visor/>

### Brecha para cada indicador por área

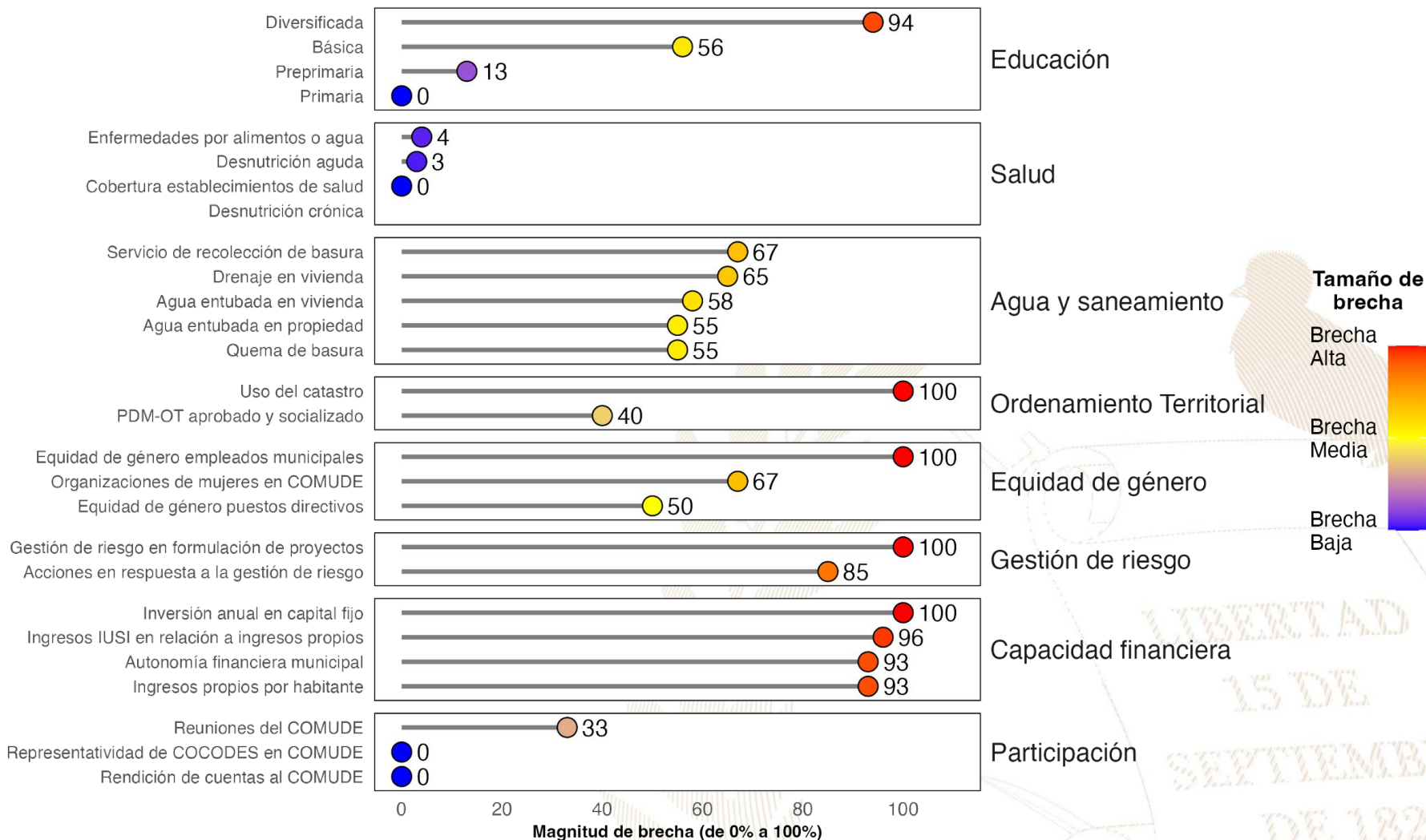

**Referencias:**

La selección de indicadores por área y la estimación de brechas para cada indicador se realizó con base en la información proporcionada a la Secretaría de Coordinación Ejecutiva de la Presidencia por los Ministerios de Educación y de Salud, así como en la información del Ranking de Gestión Municipal (SEGEPLAN, 2022) y el XII Censo Nacional de Población y VII de Vivienda (INE, 2019). Una brecha baja indica que hay poca necesidad de intervenir en el indicador. Una brecha media implica la necesidad de intervenir en el indicador para fortalecerlo. Una brecha alta implica mayor necesidad de intervenir para mejorar el desempeño en el indicador.  
 Instituto Nacional de Estadística de Guatemala (INE). (2019). XII Censo Nacional de Población y VII de Vivienda. Disponible en línea: <https://www.censopoblacion.gt/>  
 Secretaría de Planificación y Programación de la Presidencia (SEGEPLAN). (2022). Ranking de la Gestión Municipal 2020-2021. Disponible en línea: <https://ranking.segeplan.gob.gt/visor/>

## Índice de Desarrollo Humano Municipal (IDH-M)

Si **San José La Arada** eliminara las brechas en los indicadores de desempeño listados en la gráfica anterior, **los cinco indicadores que tendrían mayor impacto en el IDH-M serían:** (a) autonomía financiera municipal, (b) ingresos propios por habitante, (c) educación diversificada, (d) educación básica y (e) agua entubada en vivienda.

**IDH-M estimado si brecha se elimina**

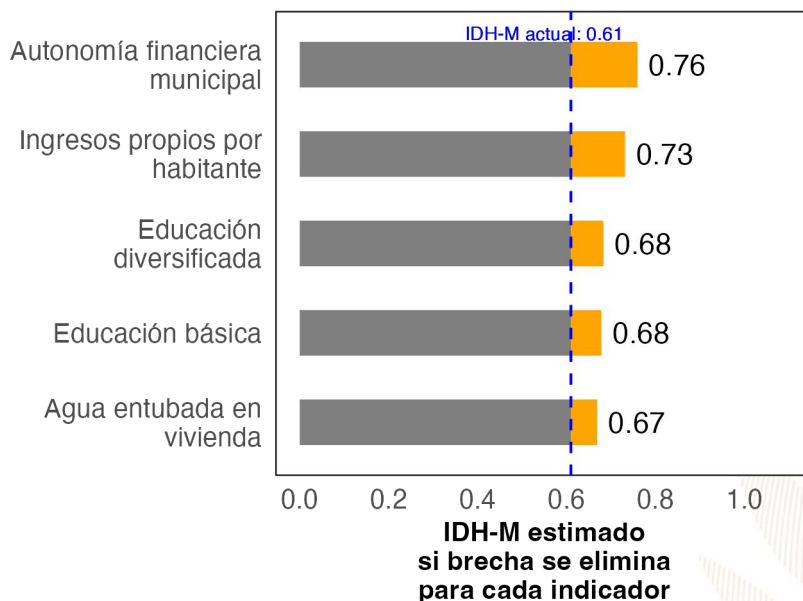

## Ranking de Gestión Municipal (RGM)

Si **San José La Arada** eliminara las brechas en los indicadores de desempeño listados en la gráfica anterior, **los cinco indicadores que tendrían mayor impacto en el RGM serían:** (a) acciones en respuesta a la gestión de riesgo, (b) uso del catastro, (c) ingresos IUSI en relación a ingresos propios, (d) gestión de riesgo en formulación de proyectos y (e) organizaciones de mujeres en COMUDE.

**RGM estimado si brecha se elimina**

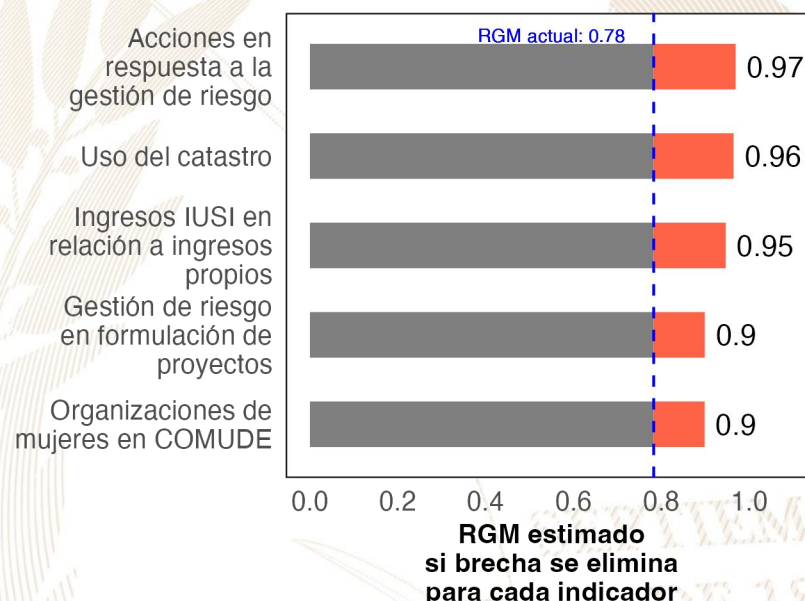

**Referencias:**

Para estimar el incremento en el desempeño se utilizó un modelo de regresión lineal tomando en cuenta la población, urbanización y etnicidad. Se considera que una brecha en un indicador de desarrollo ha sido eliminada si se reduce su valor actual a 0.  
 Instituto Nacional de Estadística de Guatemala (INE). (2019). XII Censo Nacional de Población y VII de Vivienda. Disponible en línea: <https://www.censopoblacion.gt/>  
 Programa de las Naciones Unidas para el Desarrollo (PNUD). (2022). Informe Nacional de Desarrollo Humano. Disponible en línea: <https://indhguatemala.org/visualizacion/>  
 Secretaría de Planificación y Programación de la Presidencia (SEGEPLAN). (2022). Ranking de la Gestión Municipal 2020-2021. Disponible en línea: <https://ranking.segeplan.gob.gt/visor/>

## Ranking Municipal

El Ranking de la Gestión Municipal (RGM) es un instrumento de asesoría creado para que los gobiernos locales, entidades de gobierno, cooperación internacional, academia y población en general cuenten con información precisa acerca de los avances y desafíos existentes en los principales temas de gestión municipal, a partir de la medición de 55 indicadores clasificados en 6 índices, que componen el índice de gestión municipal.

Departamento / Municipio	Resultados del Índice
<b>Chiquimula</b>	
<b>San José La Arada</b>	
Índice de Información a la Ciudadanía	0.77
Índice de Participación Ciudadana	0.55
Índice de Gestión Administrativa	0.46
Índice de Gestión Financiera	0.26
Índice de Gestión Estratégica	0.16
Índice de Servicios Públicos	0.16

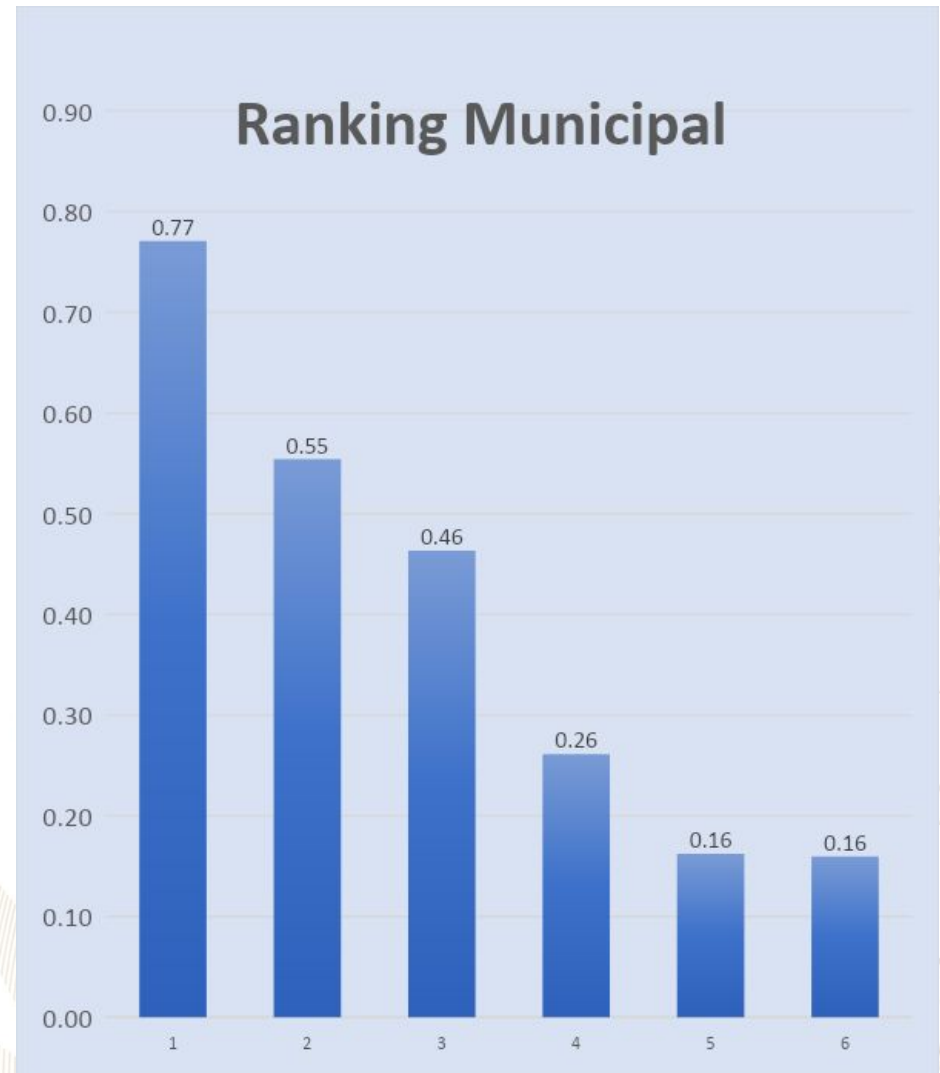



GOBIERNO *de*  
**GUATEMALA**  
DR. ALEJANDRO GIAMMATTEI

# *Un Presidente* **MUNICIPALISTA**

10 GIRA PRESIDENCIAL

INFORME DE LOGROS

2020



2023

GOBIERNO CENTRAL A GOBIERNOS LOCALES

## A nivel nacional

Año	No.	Producto público	Comunidad	Beneficiarios	Monto (Q)
2020	1	Becas de inglés para estudiantes y docentes	Todos	6,110	Q5,563,491.00
2021	2	Becas de inglés para estudiantes y docentes	Todos	2,887	Q. 762,320.00
2022	3	Becas de inglés para estudiantes y docentes	Todos	6,053	Q 30,807,720.00
2023	4	Becas de inglés para estudiantes y docentes	Todos	8,087	Q. 42, 676, 821.00

## A nivel departamento de Chiquimula

Año	No.	Producto público	Comunidad	Beneficiarios	Monto (Q)
2020	35	Programa de Profesionalización de docentes PADEP	Ch'orti'	24	Q209,440.00
2020	38	Programa de Becas de Inglés, para el fortalecimiento de las competencias lingüísticas	Todos	9	N/A
2021	35	Programa de Profesionalización de docentes PADEP	Ch'orti'	3	Q26,040.00
2021	37	Programa de Textos escolares del Nivel de Educación Preprimaria y Primaria	K'iche', kaqchikel, mam, q'eqchi', q'anjob'al, tz'utujil, ixil, achi,	7920	Q90,228.60
2021	38	Programa de Becas de Inglés, para el fortalecimiento de las competencias lingüísticas	Todos	31	N/A
2022	35	Programa de Profesionalización de docentes PADEP	Ch'orti'	3	Q26,040.00
2022	38	Programa de Becas de Inglés, para el fortalecimiento de las competencias lingüísticas	Todos	72	N/A
2023	35	Programa de Profesionalización de docentes PADEP	Ch'orti'	15	Q39,600.00
2023	38	Programa de Becas de Inglés, para el fortalecimiento de las competencias lingüísticas	Todos	100	N/A

## San José La Arada, Chiquimula

Año	No.	Producto público	Comunidad	Beneficiarios	Monto (Q)
2020	1	Cuadernos De Trabajo Impresos Para Estudiantes Del Nivel Preprimario	San José La Arada	354	Q6,789.72
2020	2	Textos Impresos Para Estudiantes Del Nivel Primario	San José La Arada	354	Q20,928.13
2020	3	Establecimientos Del Nivel Preprimaria Atendidos Con Gratuidad	San José La Arada	398	Q9,096.34
2020	4	Establecimientos Del Nivel Primario Atendidos Con Gratuidad	San José La Arada	1113	Q45,312.00
2020	5	Establecimientos Del Ciclo Básico Atendidos Con Gratuidad	San José La Arada	183	Q10,955.37
2020	6	Estudiantes Del Nivel Preprimario Beneficiados Con Útiles Escolares	San José La Arada	398	Q21,545.00
2020	7	Estudiantes Del Nivel Primario Beneficiados Con Útiles Escolares	San José La Arada	1113	Q59,765.00
2020	8	Docentes Del Nivel Preprimario Beneficiados Con Valijas Didácticas	San José La Arada	20	Q4,400.00
2020	9	Docentes Del Nivel Primario Beneficiados Con Valijas Didácticas	San José La Arada	68	Q14,960.00
2020	10	Estudiantes del nivel preprimario atendidos con alimentación escolar	San José La Arada	360	Q293,280.00
2020	11	Estudiantes del nivel primario atendidos con alimentación escolar	San José La Arada	1112	Q890,038.51
2020	12	Estudiantes del nivel preprimario del sector oficial atendidos en el sistema escolar (Monolingüe y bilingüe)	San José La Arada	372	Q1,988,611.10
2020	13	Estudiantes del nivel primario del sector oficial atendidos en el sistema escolar. (Monolingüe y Bilingüe)	San José La Arada	1125	Q6,333,436.62
2020	14	Estudiantes del ciclo básico del sector oficial atendidos en el sistema escolar (Telesecundaria, nufed, oficial).	San José La Arada	208	Q232,779.21
2020	15	Estudiantes del Programa de Educación Primaria de Adultos por Correspondencia (PEAC), atendidos	San José La Arada	43	N/A
2020	16	Estudiantes del Programa Centros Municipales de Capacitación y Formación Humana (CEMUCAF) atendidos en áreas técnico-laborales	San José La Arada	155	N/A
2020	17	Estudiantes del programa de modalidades flexibles atendidos	San José La Arada	147	N/A



## San José La Arada, Chiquimula

Año	No.	Producto público	Comunidad	Beneficiarios	Monto (Q)
2021	18	Cuadernos De Trabajo Impresos Para Estudiantes Del Nivel Preprimario	San José La Arada	311	Q5,325.25
2021	19	Textos Impresos Para Estudiantes Del Nivel Primario	San José La Arada	791	Q12,774.89
2021	20	Establecimientos Del Nivel Preprimaria Atendidos Con Gratuidad	San José La Arada	411	Q16,576.29
2021	21	Establecimientos Del Nivel Primario Atendidos Con Gratuidad	San José La Arada	1135	Q70,520.02
2021	22	Establecimientos Del Ciclo Básico Atendidos Con Gratuidad	San José La Arada	172	Q20,023.40
2021	23	Estudiantes Del Nivel Preprimario Beneficiados Con Útiles Escolares	San José La Arada	360	Q19,460.00
2021	24	Estudiantes Del Nivel Primario Beneficiados Con Útiles Escolares	San José La Arada	1112	Q59,715.00
2021	25	Docentes Del Nivel Preprimario Beneficiados Con Valijas Didácticas	San José La Arada	21	Q4,620.00
2021	26	Docentes Del Nivel Primario Beneficiados Con Valijas Didácticas	San José La Arada	70	Q15,400.00
2021	27	Estudiantes del nivel preprimario atendidos con alimentación escolar	San José La Arada	411	Q286,152.00
2021	28	Estudiantes del nivel primario atendidos con alimentación escolar	San José La Arada	1135	Q825,604.00
2021	29	Niños de primera infancia atendidos en aprendizaje temprano (sector oficial)	San José La Arada	N/A	Q19,258.49
2021	30	Estudiantes del nivel preprimario del sector oficial atendidos en el sistema escolar (Monolingüe y bilingüe)	San José La Arada	416	Q1,889,227.30
2021	31	Estudiantes del nivel primario del sector oficial atendidos en el sistema escolar. (Monolingüe y Bilingüe)	San José La Arada	1148	Q6,703,677.70
2021	32	Estudiantes del ciclo básico del sector oficial atendidos en el sistema escolar (Telesecundaria, nufed, oficial).	San José La Arada	176	Q40,629.39
2021	33	Estudiantes del Programa Centros Municipales de Capacitación y Formación Humana (CEMUCAF) atendidos en áreas técnico-laborales	San José La Arada	293	N/A
2021	34	Estudiantes del programa de modalidades flexibles atendidos	San José La Arada	79	N/A
2021	35	Estudiantes del Programa Nacional de Educación Alternativa, PRONEA, atendidos	San José La Arada	1	N/A

## San José La Arada, Chiquimula

Año	No.	Producto público	Comunidad	Beneficiarios	Monto (Q)
2022	36	Cuadernos De Trabajo Impresos Para Estudiantes Del Nivel Preprimario	San José La Arada	325	Q5,378.75
2022	37	Textos Impresos Para Estudiantes Del Nivel Primario	San José La Arada	1149	Q54,887.73
2022	38	Establecimientos Del Nivel Preprimaria Atendidos Con Gratuidad	San José La Arada	411	Q18,862.07
2022	39	Establecimientos Del Nivel Primario Atendidos Con Gratuidad	San José La Arada	1135	Q82,130.74
2022	40	Establecimientos Del Ciclo Básico Atendidos Con Gratuidad	San José La Arada	172	Q16,641.40
2022	41	Estudiantes Del Nivel Preprimaria Con Cobertura De Seguro Médico Escolar	San José La Arada	473	Q88,268.54
2022	42	Estudiantes Del Nivel Primaria Con Cobertura De Seguro Médico Escolar	San José La Arada	1176	Q212,856.01
2022	43	Estudiantes Del Nivel Preprimario Beneficiados Con Útiles Escolares	San José La Arada	411	Q22,210.00
2022	44	Estudiantes Del Nivel Primario Beneficiados Con Útiles Escolares	San José La Arada	1135	Q60,885.00
2022	45	Estudiantes Del Ciclo Básico Beneficiados Con Útiles Escolares	San José La Arada	21	Q8,580.00
2022	46	Docentes Del Nivel Primario Beneficiados Con Valijas Didácticas	San José La Arada	70	Q31,240.00
2022	47	Estudiantes del nivel preprimario atendidos con alimentación escolar	San José La Arada	467	Q481,590.00
2022	48	Estudiantes del nivel primario atendidos con alimentación escolar	San José La Arada	1164	Q1,246,050.00
2022	49	Niños de primera infancia atendidos en aprendizaje temprano (sector oficial)	San José La Arada	96	Q29,927.10
2022	50	Estudiantes del nivel preprimario del sector oficial atendidos en el sistema escolar (Monolingüe y bilingüe)	San José La Arada	484	Q1,921,816.05
2022	51	Estudiantes del nivel primario del sector oficial atendidos en el sistema escolar. (Monolingüe y Bilingüe)	San José La Arada	1177	Q6,759,835.49
2022	52	Estudiantes del ciclo básico del sector oficial atendidos en el sistema escolar (Telesecundaria, nufed, oficial).	San José La Arada	170	N/A
2022	53	Estudiantes del Programa Centros Municipales de Capacitación y Formación Humana (CEMUCAF) atendidos en áreas técnico-laborales	San José La Arada	162	N/A
2022	54	Estudiantes del programa de modalidades flexibles atendidos	San José La Arada	40	N/A

## San José La Arada, Chiquimula

Año	No.	Producto público	Comunidad	Beneficiarios	Monto (Q)
2023	55	Cuadernos De Trabajo Impresos Para Estudiantes Del Nivel Preprimario	San José La Arada	366	Q6,902.76
2023	56	Textos Impresos Para Estudiantes Del Nivel Primario	San José La Arada	605	Q5,979.82
2023	57	Establecimientos Del Nivel Preprimaria Atendidos Con Gratuidad	San José La Arada	428	Q18,757.93
2023	58	Establecimientos Del Nivel Primario Atendidos Con Gratuidad	San José La Arada	1152	Q69,312.92
2023	59	Establecimientos Del Ciclo Básico Atendidos Con Gratuidad	San José La Arada	167	Q17,879.67
2023	60	Estudiantes Del Nivel Preprimaria Con Cobertura De Seguro Médico Escolar	San José La Arada	478	Q76,654.83
2023	61	Estudiantes Del Nivel Primaria Con Cobertura De Seguro Médico Escolar	San José La Arada	1169	Q196,015.19
2023	62	Estudiantes Del ciclo básico Con Cobertura De Seguro Médico Escolar	San José La Arada	178	Q31,442.57
2023	63	Estudiantes Del ciclo diversificado Con Cobertura De Seguro Médico Escolar	San José La Arada	N/A	Q7,228.88
2023	64	Estudiantes Del Nivel Preprimario Beneficiados Con Útiles Escolares	San José La Arada	428	Q23,200.00
2023	65	Estudiantes Del Nivel Primario Beneficiados Con Útiles Escolares	San José La Arada	1152	Q61,835.00
2023	66	Estudiantes Del Ciclo Básico Beneficiados Con Útiles Escolares	San José La Arada	167	Q16,700.00
2023	67	Docentes Del Nivel Preprimario Beneficiados Con Valijas Didácticas	San José La Arada	19	Q8,360.00
2023	68	Docentes Del Nivel Primario Beneficiados Con Valijas Didácticas	San José La Arada	73	Q31,946.46
2023	69	Docentes Del Ciclo Básico Beneficiados Con Valijas Didácticas	San José La Arada	14	Q6,600.00
2023	70	Niños y niñas de educación inicial atendidos con alimentación	San José La Arada	101	Q50,400.00
2023	71	Estudiantes del nivel preprimario atendidos con alimentación escolar	San José La Arada	447	Q373,170.00
2023	72	Estudiantes del nivel primario atendidos con alimentación escolar	San José La Arada	1163	Q1,060,126.00
2023	73	Estudiantes del nivel medio atendidos con alimentación escolar	San José La Arada	167	Q100,060.00
2023	74	Niños de primera infancia atendidos en aprendizaje temprano (sector oficial)	San José La Arada	112	Q2,108.00
2023	75	Estudiantes del nivel preprimario del sector oficial atendidos en el sistema escolar (Monolingüe y bilingüe)	San José La Arada	455	Q1,346,781.65
2023	76	Estudiantes del nivel primario del sector oficial atendidos en el sistema escolar. (Monolingüe y Bilingüe)	San José La Arada	1157	4,743,434.50
2023	77	Estudiantes del ciclo básico del sector oficial atendidos en el sistema escolar (Telesecundaria, nufed, oficial).	San José La Arada	170	N/A
2023	78	Estudiantes del Programa Centros Municipales de Capacitación y Formación Humana (CEMUCAF) atendidos en áreas técnico-laborales	San José La Arada	177	N/A

## San José La Arada, Chiquimula

Año	No.	Producto público	Comunidad	Beneficiarios	Monto (Q)
2020	1	BONO EDUCACIÓN	N/A	38	Q 106,500.00
2020	2	BONO NIÑAS Y ADOLESCENTES EN EDUCACIÓN	N/A	31	Q 76,000.00
2020	3	BONO SALUD	N/A	32	Q 79,500.00
2020	4	BONO SALUD DE 0 A 2 AÑOS	N/A	2	Q 9,000.00
2020	5	BECA EDUCACIÓN MEDIA	N/A	6	Q 15,000.00
2020	6	BECA EDUCACIÓN SUPERIOR	N/A	3	Q 6,000.00
2021	7	BONO EDUCACIÓN	N/A	29	Q 100,500.00
2021	8	BONO NIÑAS Y ADOLESCENTES EN EDUCACIÓN	N/A	35	Q 137,000.00
2021	9	BONO SALUD	N/A	23	Q 79,000.00
2021	10	BECA EDUCACIÓN MEDIA	N/A	9	Q 21,000.00
2022	11	BONO EDUCACIÓN	N/A	46	Q 198,500.00
2022	12	BONO SALUD	N/A	17	Q 76,000.00

## San José La Arada, Chiquimula

Año	No.	Producto público	Comunidad	Beneficiarios	Monto (Q)
2022	13	BONO SALUD DE 0 A 2 AÑOS	N/A	13	Q 45,000.00
2022	14	BECA EDUCACIÓN MEDIA	N/A	12	Q 27,000.00
2023	15	BONO EDUCACIÓN	N/A	44	Q 130,000.00
2023	16	BONO SALUD	N/A	18	Q 50,500.00
2023	17	BONO SALUD DE 0 A 2 AÑOS	N/A	6	Q 17,500.00
2023	18	BECA EDUCACIÓN MEDIA	N/A	10	Q 20,000.00

No.	Producto público	Comunidad	Beneficiarios	Monto (Q)
1	BONO FAMILIA	N/A	1,775	Q 3,955,000.00
2	TRANSFERENCIAS MONETARIAS A FAMILIAS DE NIÑOS Y NIÑAS CON DESNUTRICIÓN AGUDA, PREVIAMENTE IDENTIFICADOS EN EL MARCO DE LA VULNERABILIDAD NUTRICIONAL	N/A	3	Q 3,500.00

### PROYECCIÓN 2024 PROGRAMA SOCIAL "BECA SOCIAL"

No.	Producto público	Comunidad	Beneficiarios
1	BECA EDUCACIÓN MEDIA	N/A	12

## San José La Arada, Chiquimula

No.

Producto Público

1 Atención de consultas relacionadas al uso del Sistema de Contabilidad Integrada de Gobiernos Locales -SICOIN GL- y del Sistema Servicios GL, por los medios disponibles, sea vía telefónica, correo electrónico, mesa de ayuda y en Oficinas Regionales de Atención Municipal, que han sido realizadas por los empleados municipales con los siguientes perfiles:

### SICOIN GL

- Director AFIM
- Encargado de Contabilidad
- Encargado de Presupuesto
- Encargado de Tesorería
- Encargado de Planes
- Encargado de Contratos
- Gestión de Ingresos
- Gestión Presupuestaria
- Gestión de Préstamos y donaciones
- Alcalde
- Asesor Municipal
- Creación de Unidad Solicitante, entre otros

### Servicios GL

- Administración Municipal
- Gestor Documento de Cobro
- Gestor Municipal
- Nuevo Cajero General
- Nuevo Cajero Receptor
- Nuevo Gerente de Agua
- Nuevo Gerente de Arbitrios
- Nuevo Gestor de IUSI
- Perfil Cajero General PMT
- Perfil Gestión PMT
- Registro Lecturas de Agua
- Solicitud Cuenta Corriente Anual, entre otros.

## San José La Arada, Chiquimula

No.	Producto Público		
2	<p>Realización de eventos de capacitación de acuerdo a necesidades identificadas en la municipalidad con los temas indicados a continuación:</p> <table border="1" data-bbox="189 578 1906 1092"> <tr> <td data-bbox="189 578 1000 1092"> <ul style="list-style-type: none"> <li>a) Cierre contable y apertura de ejercicio fiscal 2023 (Inicialización de Saldos)</li> <li>b) Generalidades presupuestarias</li> <li>c) Actualizaciones al MAFIM- 2a. Edición</li> <li>d) Revisión y Análisis de Reportes de Gestión y Ejecución Presupuestaria</li> <li>e) Módulo del IUSI en Servicios GL</li> <li>f) Módulo de Arbitrios en Servicios GL</li> <li>g) Planificación y Formulación Presupuestaria enfocado a GpR -SICOIN GL-</li> <li>h) Planificación (Facebook live)</li> <li>i) Planificación y Presupuesto por Resultados</li> </ul> </td> <td data-bbox="1000 578 1906 1092"> <ul style="list-style-type: none"> <li>j) Módulo de Caja -Servicios GL-</li> <li>k) Uso del Sistema Soporte GL</li> <li>l) Reportes Financieros</li> <li>m) Préstamos, Donaciones y Convenios</li> <li>n) Módulo de Agua en Servicios GL</li> <li>o) Errores más comunes que se generan al elaborar un Presupuesto</li> <li>p) Módulo de Contratos</li> <li>q) Formulación Presupuestaria de Ingresos y egresos (Facebook live)</li> <li>r) Procesamiento Electrónico de Medios de Pago, entre otros.</li> </ul> </td> </tr> </table>	<ul style="list-style-type: none"> <li>a) Cierre contable y apertura de ejercicio fiscal 2023 (Inicialización de Saldos)</li> <li>b) Generalidades presupuestarias</li> <li>c) Actualizaciones al MAFIM- 2a. Edición</li> <li>d) Revisión y Análisis de Reportes de Gestión y Ejecución Presupuestaria</li> <li>e) Módulo del IUSI en Servicios GL</li> <li>f) Módulo de Arbitrios en Servicios GL</li> <li>g) Planificación y Formulación Presupuestaria enfocado a GpR -SICOIN GL-</li> <li>h) Planificación (Facebook live)</li> <li>i) Planificación y Presupuesto por Resultados</li> </ul>	<ul style="list-style-type: none"> <li>j) Módulo de Caja -Servicios GL-</li> <li>k) Uso del Sistema Soporte GL</li> <li>l) Reportes Financieros</li> <li>m) Préstamos, Donaciones y Convenios</li> <li>n) Módulo de Agua en Servicios GL</li> <li>o) Errores más comunes que se generan al elaborar un Presupuesto</li> <li>p) Módulo de Contratos</li> <li>q) Formulación Presupuestaria de Ingresos y egresos (Facebook live)</li> <li>r) Procesamiento Electrónico de Medios de Pago, entre otros.</li> </ul>
<ul style="list-style-type: none"> <li>a) Cierre contable y apertura de ejercicio fiscal 2023 (Inicialización de Saldos)</li> <li>b) Generalidades presupuestarias</li> <li>c) Actualizaciones al MAFIM- 2a. Edición</li> <li>d) Revisión y Análisis de Reportes de Gestión y Ejecución Presupuestaria</li> <li>e) Módulo del IUSI en Servicios GL</li> <li>f) Módulo de Arbitrios en Servicios GL</li> <li>g) Planificación y Formulación Presupuestaria enfocado a GpR -SICOIN GL-</li> <li>h) Planificación (Facebook live)</li> <li>i) Planificación y Presupuesto por Resultados</li> </ul>	<ul style="list-style-type: none"> <li>j) Módulo de Caja -Servicios GL-</li> <li>k) Uso del Sistema Soporte GL</li> <li>l) Reportes Financieros</li> <li>m) Préstamos, Donaciones y Convenios</li> <li>n) Módulo de Agua en Servicios GL</li> <li>o) Errores más comunes que se generan al elaborar un Presupuesto</li> <li>p) Módulo de Contratos</li> <li>q) Formulación Presupuestaria de Ingresos y egresos (Facebook live)</li> <li>r) Procesamiento Electrónico de Medios de Pago, entre otros.</li> </ul>		
3	<p>Capacitación en temas relacionados a las finanzas municipales, análisis e interpretación de indicadores financieros, según las siguientes metodologías:</p> <ul style="list-style-type: none"> <li>a) Índice Consolidado Financiero Municipal -ICFM-.</li> <li>b) Ficha de seguimiento del -ICFM- e Informe -ICFM- año finalizado.</li> <li>c) Diagnóstico para el Fortalecimiento de las Finanzas Municipales.</li> </ul>		

## San José La Arada, Chiquimula

No.	Producto Público
4	Elaboración y actualización de Guías de Usuario del Sistema de Contabilidad Integrada de Gobiernos Locales -SICOIN GL- y del Sistema Servicios GL las cuales se encuentran disponibles en el Portal de Gobiernos Locales en el siguiente enlace: <a href="https://portalgl.minfin.gob.gt">https://portalgl.minfin.gob.gt</a> seleccionando las opciones "Biblioteca Virtual", "Guías y Manuales", "Guías Sicoin gl", "Guías Servicios GL", entre otras.
5	Manual de Administración Financiera Integrada Municipal -MAFIM- (Segunda Edición) el cual contiene la actualización de normas, procedimientos técnicos, administrativos y financieros que fortalecen los procesos de la gestión financiera municipal, favorece el control interno, la administración y el uso eficiente y eficaz de los recursos públicos, contribuyendo a la transparencia del gasto y la rendición de cuentas, éste se encuentra disponible en el Portal de Gobiernos Locales en el siguiente enlace: <a href="https://portalgl.minfin.gob.gt">https://portalgl.minfin.gob.gt</a> seleccionando las opciones "Biblioteca Virtual", "Guías y Manuales", "Manuales", "Manual de Administración Financiera Integrada Municipal (2a. Edición) 2022".
6	Tablero de Resultados del Índice Consolidado Financiero Municipal -ICFM- el cual es un instrumento de análisis, monitoreo y evaluación que permite a través de indicadores financieros según la metodología, conocer las fortalezas y áreas de oportunidad de la gestión financiera municipal, útil para la toma de decisiones de las autoridades y funcionarios municipales, éste se encuentra disponible en el Portal de Gobiernos Locales en el siguiente enlace: <a href="https://portalgl.minfin.gob.gt">https://portalgl.minfin.gob.gt</a> seleccionando las opciones "Indicadores" y luego "ICFM".



## San José La Arada, Chiquimula

No.	Producto Público
7	<p>Ficha de Seguimiento a la Gestión Financiera Municipal en la cual se pueden visualizar los resultados de la gestión financiera de los últimos dos años para realizar análisis comparativo y el seguimiento durante el ejercicio fiscal vigente de manera mensual, permitiendo a las autoridades y funcionarios municipales identificar fortalezas y oportunidades de mejora que orienten la labor para establecer estrategias de fortalecimiento financiero municipal; asimismo se pone a disposición el Informe ICFM año finalizado, el cual muestra el análisis general de los resultados de la gestión financiera del ejercicio fiscal finalizado. Ambos instrumentos se encuentran disponibles dentro del Sistema de Contabilidad Integrada de Gobiernos Locales -SICOINGL- en la siguiente ruta: "Ejecución", "Reportes Financieros", "Ficha de Seguimiento Municipal", "Informe ICFM año finalizado".</p>
8	<p>Tablero que muestra la ejecución presupuestaria de la municipalidad desde la perspectiva de los Objetivos de Desarrollo Sostenible -ODS-, Ejes del Plan Nacional de Desarrollo, Prioridades Nacionales, Metas Estratégicas de Desarrollo y Resultados Estratégicos, los cuales se pueden consultar desde el Portal de Gobiernos Locales en el siguiente enlace: <a href="https://portalgl.minfin.gob.gt">https://portalgl.minfin.gob.gt</a> seleccionando las opciones "Indicadores" y luego "Objetivos de Desarrollo Sostenible".</p>

## San José La Arada, Chiquimula

No.	Producto Público
-----	------------------

9	Implementación de las siguientes herramientas informáticas y metodologías:																														
	<table border="1"> <tr> <td data-bbox="189 542 1047 656">a) Sistema de Contabilidad Integrada de Gobiernos Locales -SICOIN GL-</td> <td data-bbox="1047 542 1132 656">X</td> <td data-bbox="1132 542 1854 656">Implementada</td> </tr> <tr> <td data-bbox="189 656 1047 739">b) Sistema Servicios GL</td> <td data-bbox="1047 656 1132 739">X</td> <td data-bbox="1132 656 1854 739">Implementada</td> </tr> <tr> <td data-bbox="189 739 1047 815">c) Aplicación (APP) Móvil para Toma de Lecturas de Agua</td> <td data-bbox="1047 739 1132 815"></td> <td data-bbox="1132 739 1854 815">Por implementar</td> </tr> <tr> <td data-bbox="189 815 1047 891">d) Generación de Boleto de Ornato Masivo</td> <td data-bbox="1047 815 1132 891"></td> <td data-bbox="1132 815 1854 891">Por implementar</td> </tr> <tr> <td data-bbox="189 891 1047 1011">e) Metodología del Índice Consolidado Financiero Municipal -ICFM-</td> <td data-bbox="1047 891 1132 1011">X</td> <td data-bbox="1132 891 1854 1011">Implementada</td> </tr> <tr> <td data-bbox="189 1011 1047 1130">f) Metodología "Diagnóstico para el Fortalecimiento de las Finanzas Municipales"</td> <td data-bbox="1047 1011 1132 1130"></td> <td data-bbox="1132 1011 1854 1130">Por implementar</td> </tr> <tr> <td data-bbox="189 1130 1047 1206">g) Metodología "Gestión por Resultados"</td> <td data-bbox="1047 1130 1132 1206">X</td> <td data-bbox="1132 1130 1854 1206">Implementada</td> </tr> <tr> <td data-bbox="189 1206 1047 1282">h) Cobro de servicios municipales con tarjeta de crédito y débito</td> <td data-bbox="1047 1206 1132 1282"></td> <td data-bbox="1132 1206 1854 1282">Por implementar</td> </tr> <tr> <td data-bbox="189 1282 1047 1358">i) Cobro de servicios municipales a través de BANCAMUNI</td> <td data-bbox="1047 1282 1132 1358"></td> <td data-bbox="1132 1282 1854 1358">Por implementar</td> </tr> <tr> <td data-bbox="189 1358 1047 1428">j) Cuenta Única del Tesoro Municipal -CUT-</td> <td data-bbox="1047 1358 1132 1428">X</td> <td data-bbox="1132 1358 1854 1428">Implementada</td> </tr> </table>	a) Sistema de Contabilidad Integrada de Gobiernos Locales -SICOIN GL-	X	Implementada	b) Sistema Servicios GL	X	Implementada	c) Aplicación (APP) Móvil para Toma de Lecturas de Agua		Por implementar	d) Generación de Boleto de Ornato Masivo		Por implementar	e) Metodología del Índice Consolidado Financiero Municipal -ICFM-	X	Implementada	f) Metodología "Diagnóstico para el Fortalecimiento de las Finanzas Municipales"		Por implementar	g) Metodología "Gestión por Resultados"	X	Implementada	h) Cobro de servicios municipales con tarjeta de crédito y débito		Por implementar	i) Cobro de servicios municipales a través de BANCAMUNI		Por implementar	j) Cuenta Única del Tesoro Municipal -CUT-	X	Implementada
a) Sistema de Contabilidad Integrada de Gobiernos Locales -SICOIN GL-	X	Implementada																													
b) Sistema Servicios GL	X	Implementada																													
c) Aplicación (APP) Móvil para Toma de Lecturas de Agua		Por implementar																													
d) Generación de Boleto de Ornato Masivo		Por implementar																													
e) Metodología del Índice Consolidado Financiero Municipal -ICFM-	X	Implementada																													
f) Metodología "Diagnóstico para el Fortalecimiento de las Finanzas Municipales"		Por implementar																													
g) Metodología "Gestión por Resultados"	X	Implementada																													
h) Cobro de servicios municipales con tarjeta de crédito y débito		Por implementar																													
i) Cobro de servicios municipales a través de BANCAMUNI		Por implementar																													
j) Cuenta Única del Tesoro Municipal -CUT-	X	Implementada																													

## San José La Arada, Chiquimula

Año	No.	Producto público	Beneficiarios	Monto (Q)
2020	1	Programa del Aporte Económico del Adulto Mayor (Activos)	165	Q664,000.00
2020	2	Programa del Aporte Económico del Adulto Mayor (Nuevos Beneficiarios)	38	N/A
2021	3	Programa del Aporte Económico del Adulto Mayor (Activos)	160	Q734,000.00
2021	4	Programa del Aporte Económico del Adulto Mayor (Nuevos Beneficiarios)	2	N/A
2022	5	Programa del Aporte Económico del Adulto Mayor (Activos)	214	Q1,055,900.00
2022	6	Programa del Aporte Económico del Adulto Mayor (Nuevos Beneficiarios)	67	N/A
2023	7	Programa del Aporte Económico del Adulto Mayor (Activos)	260	Q874,500.00
2023	8	Programa del Aporte Económico del Adulto Mayor (Nuevos Beneficiarios)	61	N/A

No.	Producto público	Comunidad	Aportes	Monto (Q)
1	Programa del Aporte Económico del Adulto Mayor	San José La Arada	7,385	Q3,328,400.00

## San José La Arada, Chiquimula

No.	Producto público	Comunidad	Beneficiarios	Monto (Q)
1	Identificación de Hogares Sin Energía	Quezaltepeque	N/I	Q4,551.00
		<b>TOTAL</b>	N/I	<b>4,551.00</b>

## San José La Arada, Chiquimula

No.	Producto público	Comunidad	Beneficiarios	Monto (Q)
1	Oce-002-2022 MANTENIMIENTO PERIÓDICO DE LA RED VIAL SEGÚN DECRETO 21-2022	SAN JOSÉ LA ARADA	8,756	Q 9,686,828.00
2	REHABILITACIÓN PUENTE TOBAR SAN JOSÉ LA ARADA, CHIQUIMULA	SAN JOSÉ LA ARADA	2,860	Q 11,350,124.90

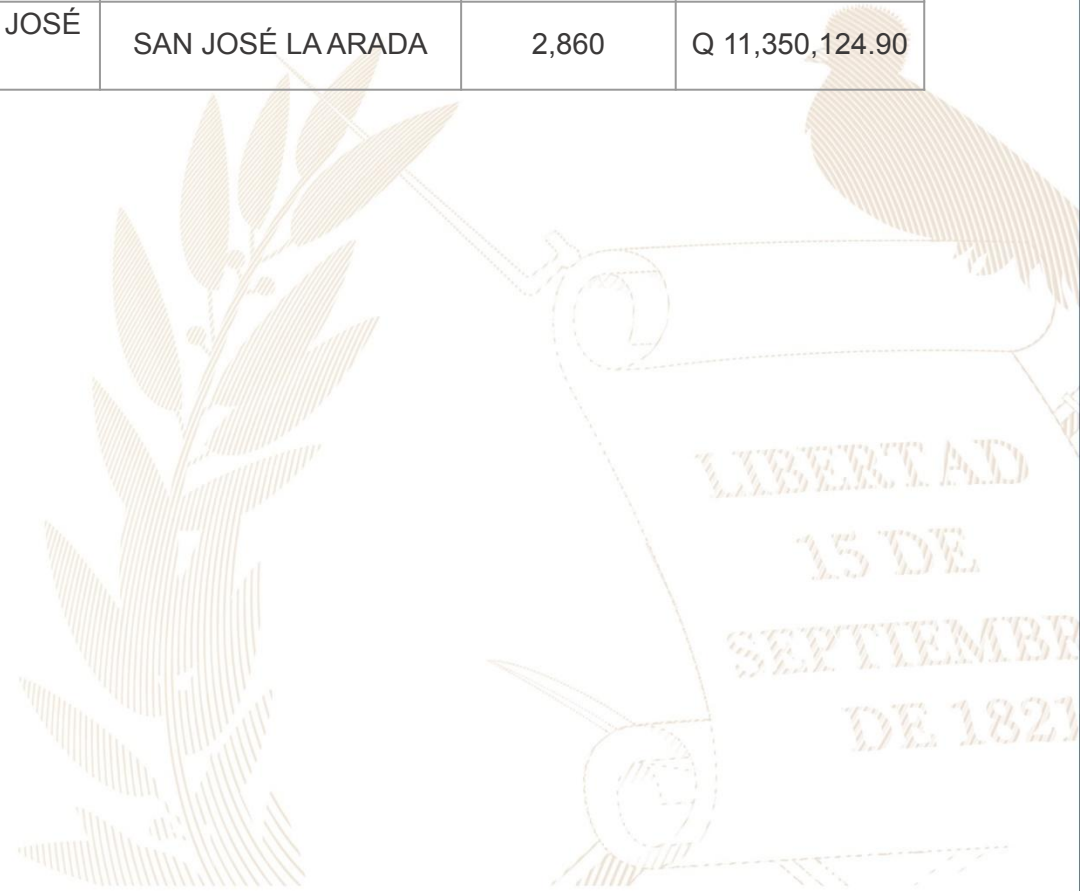

## San José La Arada, Chiquimula

Año	No.	Producto público	Comunidad	Beneficiarios	Monto (Q)
2020	1	Instrumentos ambientales públicos	San José la Arada	8,756	Q14,293,391.00
2020	2	Instrumentos ambientales privados	San José la Arada	6	N/A
2021	3	Instrumentos ambientales públicos	San José la Arada	8,756	Q14,829,139.00
2021	4	Instrumentos ambientales privados	San José la Arada	17	N/A
2021	5	Reforestación	San José la Arada	350	Q8,851.20
2022	6	Instrumentos ambientales públicos	San José la Arada	8,756	Q22,253,197.00
2022	7	Instrumentos ambientales privados	San José la Arada	9	N/A
2022	8	Reforestación	San José la Arada	600	Q23,603.20
2022	9	Eliminación de vertederos	San José la Arada	150	Q983.90
2023	10	Instrumentos ambientales públicos	San José la Arada	8,756	Q18,690,824.00
2023	11	Instrumentos ambientales privados	San José la Arada	1	N/A

## San José La Arada, Chiquimula

Año	No.	Producto público	Comunidad	Beneficiarios	Monto (Q)
2020	1	Asistencia y dotación de alimentos	N/I	30	Q 9,765.00
	2	Regulación del patrimonio productivo agropecuario	N/I	908	Q 41,609.76
2021	1	Asistencia y dotación de alimentos	N/I	33	Q 13,686.42
	2	Regulación del patrimonio productivo agropecuario	N/I	669	Q 48,846.75
2022	1	Asistencia y dotación de alimentos	N/I	1,021	Q 393,085.00
	2	Entrega de estipendios para el establecimiento de huertos familiares, para reactivación de unidades productivas; y para conservación de suelos y agua	N/I	145	Q 145,000.00
	3	Regulación del patrimonio productivo agropecuario	N/I	702	Q 85,858.43
	4	Seguro agropecuario / agrícola catastrófico	N/I	99	Q 53,488.51
2023	1	Asistencia y dotación de alimentos	N/I	1,060	Q 238,500.00
	2	Entrega de estipendios para el establecimiento de huertos familiares, para reactivación de unidades productivas; y para conservación de suelos y agua	N/I	83	Q 83,000.00
	3	Regulación del patrimonio productivo agropecuario	N/I	739	Q 84,734.39
	4	Seguro agropecuario / agrícola catastrófico	N/I	81	Q 42,917.72
	5	Proyectos de sistemas de riego y centro de acopio	N/I	25	Q 67,469.25

## San José La Arada, Chiquimula

### Dirección General del Deporte y la Recreación

Año	No.	Producto público	Comunidad	Beneficiarios	Monto (Q)
2021	1	000-030 Festivales deportivos, recreativos y otros eventos de carácter especial, realizados para promover el acceso a la actividad física y la recreación	San José La Arada	N/I	N/A
2022	2	000-030 Festivales deportivos, recreativos y otros eventos de carácter especial, realizados para promover el acceso a la actividad física y la recreación	San José La Arada	N/I	N/A
2023	3	11-004 Mujeres beneficiadas con acceso a actividades físicas, recreativas y de sensibilización para la prevención de la violencia	San José La Arada	200	N/A
2023	4	11-008 Festivales deportivos, recreativos y otros eventos de carácter especial, realizados para promover el acceso a la actividad física y la recreación	San José La Arada	N/I	N/A

### Dirección General de las Artes

Año	No.	Producto público	Comunidad	Beneficiarios	Monto (Q)
2020	1	Academia Comunitaria de Arte	San José La Arada	8	Q30,160.00
2021	2	Academia Comunitaria de Arte	San José La Arada	17	Q30,160.00



## San José La Arada, Chiquimula

Dirección General de Desarrollo Cultural y Fortalecimiento de las Culturas

Año	No.	Producto público	Comunidad	Beneficiarios	Monto (Q)
2021	1	Casas de Desarrollo Cultural	San José La Arada	236	Q170,634.00
2021	2	Políticas Culturales Municipales	San José la Arada	140	Q51,476.70
2022	3	Casas de Desarrollo Cultural	San José La Arada	1305	Q217,814.00
2022	4	Certamen de Literatura, Arte y Cultura "GUATEPAZ" 2022	San José La Arada	337	Q29,124.00
2023	5	Casas de Desarrollo Cultural	San José La Arada	572	Q126,586.00

## San José la Arada, Chiquimula

### Logros 2020 - 2023

No.	Producto público	Comunidad	Beneficiarios	Monto (Q)
1	EQUIPAMIENTO DE PUESTO DE SALUD -MOBILIARIO Y EQUIPO-	SAN JOSÉ LA ARADA	9,075	Q 65,354.00



## San José la Arada, Chiquimula

No.	Producto público	Comunidad	Beneficiarios	Monto (Q)
1	Patrullajes policiales a pie	San José La Arada	9,331 personas	Q 51,134.62
2	Patrullajes policiales en vehículos	San José La Arada	9,331 personas	Q 20,741.65
3	Patrullajes policiales en motocicletas	San José La Arada	9,331 personas	Q 7,759.12
4	Patrullajes policiales en bicicletas	San José La Arada	9,331 personas	Q 282.45
5	Atención a personas agredidas	San José La Arada	9,331 personas	Q 57,423.13
6	Patrullajes policiales	San José La Arada	9,331 personas	Q 68,291.18
7	Operativos policiales	San José La Arada	9,331 personas	Q 67,466.70
8	Patrullajes policiales en mercados	San José La Arada	9,331 personas	Q 9,474.29
9	Patrullajes policiales en protección a la naturaleza	San José La Arada	9,331 personas	Q 9,420.24
10	Operativos policiales en protección a la naturaleza	San José La Arada	9,331 personas	Q 1,427.94
11	Seguridad a personalidades, edificios y entidades	San José La Arada	9,331 personas	Q 12,849.23
12	Servicios policiales para mantener y resguardar el orden público	San José La Arada	9,331 personas	Q 13,445.36

## San José la Arada, Chiquimula

No.	Producto público	Comunidad	Beneficiarios	Monto (Q)
13	Patrullajes policiales para brindar seguridad a personas migrantes y sus familias	San José La Arada	9,331 personas	Q 109,708.56
14	Operativos policiales especializados para el control de homicidios	San José La Arada	9,331 personas	Q 67,255.84
15	Patrullajes policiales motorizados en áreas focalizadas para la reducción de homicidios	San José La Arada	9,331 personas	Q 32,118.42
16	Atención a mujeres víctimas de violencia con asesoría y acompañamiento policial	San José La Arada	9,331 personas	Q 39.50
17	Asesoría y acompañamiento policial a mujeres víctimas de violencia	San José La Arada	9,331 personas	Q 5,300.97
18	Operativos policiales para el control del expendio y consumo de bebidas alcohólicas, fermentadas o destiladas	San José La Arada	9,331 personas	Q 1,070.28
19	Puestos policiales fijos para la prevención de extorsiones	San José La Arada	9,331 personas	Q 50.10
20	Atención de denuncias recibidas por extorsión	San José La Arada	9,331 personas	Q 52.95

## San José La Arada, Chiquimula

No.	Producto público	Comunidad	Beneficiarios	Monto (Q)
1	Operaciones Terrestres	San José La Arada	459,294*	Q137,320,496.53*
2	Operaciones Terrestres	San José La Arada	459,294*	Q 55,353,510.00*
3	Apoyo a reforestación	San José La Arada	9,331	Q12,000.00
4	Operación de Protección ambiental	San José La Arada	9,331	Q98,070.00
5	Apoyo a reforestación	San José La Arada	13,269	Q 12,000.00
6	Actividades de Protección ambiental	San José La Arada	18,978	Q 94,500.00

\*Los datos corresponden a nivel Departamental

## San José La Arada, Chiquimula

No.	Producto público	Comunidad	Beneficiarios	Monto (Q)
1	Aprobación y creación en 2021 de la Dirección Municipal de Seguridad Alimentaria y Nutricional del municipio de San José la Arada.	Todas las comunidades	Toda la población.	N/A
2	Gestión y asistencia alimentaria a niños reportados con desnutrición aguda en el municipio de San José la Arada.	Todas las comunidades	60 niños y sus familias.	N/A
3	Apoyo en funcionamiento de la COMUSAN y conformación de COCOSAN en el municipio de San José la Arada.	Santa Rosa, El Rincón, Los Cimientos, Saspán, El Carrizal, Rodeo Arriba y Tierra Colorada.	75	N/A
4	Fortalecimiento de los procesos SAN dentro del marco de CODESAN; se han realizado 36 Reuniones de CODESAN del año 2020 a la presente fecha 2023	Departamento de Chiquimula	N/I	N/A
5	Apoyo en la gestión y articulación de entrega de raciones de Alimento como seguimiento a los casos de desnutrición Aguda Severa y moderada en el Departamento de Chiquimula del presente año 2023.	11 municipios del departamento de Chiquimula	277 *	N/A

\*La cantidad de beneficiarios corresponde a nivel departamental

## San José La Arada, Chiquimula

### Inversiones de Consejos de Desarrollo Departamental

Ejercicio fiscal 2020

No.	SNIP	Producto público	Comunidad	Beneficiarios	Monto (Q)
1	242757	AGUA POTABLE	ALDEA TIERRA COLORADA	667	Q 890,000.00
2	242737	AGUA POTABLE	ALDEA LOS CIMIENTOS	950	Q 895,000.00
3	242621	AGUA POTABLE	AGUA POTABLE ALDEA SASPAN	650	Q 800,000.00
4	243051	ESCUELA PRIMARIA	ALDEA LA TORERA	27	Q 325,184.98
5	222337	AGUA POTABLE	ALDEA EL RINCON	1100	Q 675,210.22
6	222353	AGUA POTABLE	ALDEA SASPAN	900	Q 640,000.00
7	226473	ESCUELA PRIMARIA	CABECERA MUNICIPAL	315	Q 520,151.20
8	243793	ESCUELA PRIMARIA	CASERIO EL CHILAR, ALDEA TOBAR	47	Q 251,209.60
			<b>TOTAL</b>	<b>4,656</b>	<b>Q 4,996,756.00</b>

## San José La Arada, Chiquimula

Ejercicio fiscal 2021

No.	SNIP	Producto público	Comunidad	Beneficiarios	Monto (Q)
1	276168	AGUA POTABLE	CABECERA MUNICIPAL	1500	Q1,800,000.00
2	259725	AGUA POTABLE	ALDEA GUACAMAYAS ARRIBA	220	Q895,000.00
3	242690	ESCUELA PRIMARIA	COLONIA BUENA VISTA, EL NARANJO, CABECERA MUNICIPAL	350	Q595,000.00
4	268929	AGUA POTABLE	ALDEA LOS CIMIENTOS	1050	Q519,785.03
5	242757	AGUA POTABLE	ALDEA TIERRA COLORADA	667	Q168,121.00
6	242737	AGUA POTABLE	ALDEA LOS CIMIENTOS	950	Q716,000.00
7	243051	ESCUELA PRIMARIA	ALDEA LA TORERA	27	Q48,289.97
8	222353	AGUA POTABLE	ALDEA SASPAN	900	Q254,560.00
		<b>TOTAL</b>		<b>5,664</b>	<b>4,996,756.00</b>



## San José La Arada, Chiquimula

Ejercicio fiscal 2022

No.	SNIP	Producto público	Comunidad	Beneficiarios	Monto (Q)
1	276963	MEJORAMIENTO CAMINO	ALDEA TOBAR	350	Q800,000.00
2	277030	MEJORAMIENTO CAMINO	ALDEA SANTA ROSA	800	Q895,000.00
3	280945	MEJORAMIENTO CAMINO	ALDEA EL RODEO ARRIBA	105	Q185,935.00
4	280949	AGUA POTABLE	CASERIO EL CARRIZAL, ALDEA SASPAN	360	Q1,245,196.00
5	280964	AGUA POTABLE	COLONIA EL PARAÍSO	450	Q1,300,000.00
6	294514	AGUA POTABLE	ALDEA TIERRA COLORADA	850	Q1,298,165.00
			<b>TOTAL</b>	<b>2,915</b>	<b>Q5,724,296.00</b>

## San José La Arada, Chiquimula

Ejercicio fiscal 2023

No.	SNIP	Producto público	Comunidad	Beneficiarios	Monto (Q)
1	277166	MEJORAMIENTO CAMINO	ALDEA TIERRA COLORADA	300	Q 600,000.00
2	300197	DRENAJES	CABECERA MUNICIPAL	3,000	Q 800,000.00
3	305445	MEJORAMIENTO CAMINO	ALDEA LA TORERA	423	Q 600,000.00
4	307171	AGUA POTABLE	CABECERA MUNICIPAL	3,000	Q 3,154,352.53
5	277030	MEJORAMIENTO CAMINO	ALDEA SANTA ROSA	800	Q 179,000.00
6	280949	AGUA POTABLE	CASERIO EL CARRIZAL, ALDEA SASPAN	360	Q 460,722.52
7	280964	AGUA POTABLE	COLONIA EL PARAÍSO, CABECERA MUNICIPAL	450	Q 377,000.00
8	294514	AGUA POTABLE	ALDEA TIERRA COLORADA	850	Q 558,210.95
			<b>TOTAL</b>	<b>9,183</b>	<b>Q6,729,286.00</b>

## San José La Arada, Chiquimula

Ejercicio fiscal 2024

No.	SNIP	Producto público	Comunidad	Beneficiarios	Monto (Q)
1	313952	ALCANTARILLADO SANITARIO	CABECERA MUNICIPAL	850	Q 3,000,000.00
2	313954	MEJORAMIENTO DE CALLE	ALDEA SASPAN	1500	Q 1,429,851.00
3	314298	CAMINO RURAL	SECTOR LAS BÓVEDAS HACIA ALDEA TOBAR	900	Q 895,000.00
4	277017	INSTITUTO BASICO	ALDEA EL RINCÓN	300	Q 750,000.00
5	314299	ESCUELA PRIMARIA	CASERÍO CARRIZAL, ALDEA TONTOL	200	Q 650,000.00
6	318160	AGUA POTABLE	CASERÍO CARRIZAL, ALDEA SASPAN	225	Q 1,068,990.00
			<b>TOTAL</b>	<b>3,975</b>	<b>Q7,793,841.00</b>

## San José La Arada, Chiquimula

No.	Producto público	Comunidad	Beneficiarios	Monto (Q)
1	PERSONAS BENEFICIADAS CON CAPACITACIÓN NO CERTIFICABLE	SAN JOSÉ LA ARADA	346	N/A
2	PERSONAS BENEFICIADAS CON CERTIFICACIÓN LABORAL	SAN JOSÉ LA ARADA	31	N/A

Año	No.	Producto público	Comunidad	Beneficiarios	Monto (Q)
2020 - 2022	1	PERSONAS BENEFICIADAS CON CAPACITACIÓN NO CERTIFICABLE	SAN JOSÉ LA ARADA	216	N/A
2023	2	PERSONAS BENEFICIADAS CON CAPACITACIÓN NO CERTIFICABLE	SAN JOSÉ LA ARADA	130	N/A
			TOTAL GENERAL	346	
2020 - 2022	1	PERSONAS BENEFICIADAS CON CERTIFICACIÓN LABORAL	SAN JOSÉ LA ARADA	31	N/A
			TOTAL GENERAL	31	

## San José La Arada, Chiquimula

No.	Producto público	Comunidad	Beneficiarios	Monto (Q)
1	Cursos de capacitación	San José la Arada	7	Q 551.60
2	Gira de influenciadores nacionales en Chiquimula para campaña interna de medio año	San José la Arada, Paragliding	Sector turístico local	Q 5,421.42

\*La cantidad de beneficiarios corresponde a nivel departamental

## San José La Arada, Chiquimula

Año	No.	Producto público	Comunidad	Beneficiarios	Monto (Q)
2022	1	Asistencia técnica "Política Municipal para el Mejoramiento de la Generación y Recaudación de Ingresos Propios"	San José La Arada	Gobierno Municipal	Q27,000.00
2023	2	Plan de Formación Municipal: Estrategia Integral para Combatir la Desnutrición Crónica	San José La Arada	Gobierno Municipal	N/A

## San José La Arada, Chiquimula

No.	Producto público	Comunidad	Beneficiarios	Monto (Q)
1	Formulación de proyectos	San José La Arada	1	Q 66,148.32
2	Servicios de laboratorio de agua	San José La Arada	1	N/A

Año	No.	Producto público	Comunidad	Beneficiarios	Monto (Q)
2020	1	Capacitación en Gestión Municipal a autoridades, funcionarios y empleados municipales	Área Urbana	2,062 personas	Q 544,003.18
	2	Capacitación en gestión social a empleados municipales y sociedad civil urbana organizada	Área Urbana	1,813 personas	Q 715,024.39
	3	Capacitación en temas de administración, finanzas y en elaboración de instrumentos dirigida a autoridades, funcionarios y empleados municipales	Área Urbana	231 personas	Q 878,075.56
2021	1	Capacitación en Gestión Municipal a autoridades, funcionarios y empleados municipales	Área Urbana	3,884 personas	Q 592,142.96
	2	Capacitación en gestión social a empleados municipales y sociedad civil urbana organizada	Área Urbana	2,381 personas	Q 771,469.21
	3	Capacitación en temas de administración, finanzas y en elaboración de instrumentos dirigida a autoridades, funcionarios y empleados municipales	Área Urbana	1,034 personas	Q 776,018.27

**\*Nota: Cifras a nivel nacional**

## San José La Arada, Chiquimula

Año	No.	Producto público	Comunidad	Beneficiarios	Monto (Q)
2022	1	Capacitación en Gestión Municipal a autoridades, funcionarios y empleados municipales	Área Urbana	4,389 personas	Q 588,997.74
	2	Capacitación en gestión social a empleados municipales y sociedad civil urbana organizada	Área Urbana	2,803 personas	Q 805,028.26
	3	Capacitación en temas de administración, finanzas y en elaboración de instrumentos dirigida a autoridades, funcionarios y empleados municipales	Área Urbana	231 personas	Q 785,660.88
2023	1	Capacitación en Gestión Municipal a autoridades, funcionarios y empleados municipales	Área Urbana	2,126 personas	Q 374,429.30
	2	Capacitación en gestión social a empleados municipales y sociedad civil urbana organizada	Área Urbana	1,818 personas	Q 512,970.23
	3	Capacitación en temas de administración, finanzas y en elaboración de instrumentos dirigida a autoridades, funcionarios y empleados municipales	Área Urbana	109 personas	Q 474,689.80

**\*Nota: Cifras a nivel nacional**



## San José la Arada, Chiquimula

Año	No.	Producto público	Comunidad	Hect. Afec.	Beneficiarios	Monto (Q)	
2020	1	Incendios Forestales y No Forestales Atendidos	Las Granadillas	N/I	N/A	Q 9,882,225.10	**
	2		Aldea la Torera	90	N/A		
	1	Instancias Municipales de Reducción de Riesgo de Desastres	San José La Arada	N/I	N/A	Q 1,148,313.35	**
2021	1	Incendios Forestales y No Forestales Atendidos	San José La Arada	1	N/A	Q 8,405,144.71	**
	2		Km 183 Cerro Wexqué	35	N/A		
	3		Sector El Bordo, Aldea La Torera	3	N/A		
2022	1	Incendios Forestales y No Forestales Atendidos	Km 189 Caserío Plan de Las Vigas Aldea El Rincón	4	N/A	Q 9,330,624.02	**
	2		Bosque Ecológico, Cerro Huexqué	70	N/A		
	3		San José la Arada	N/I	N/A		
	1	Coordinadoras Municipales para la Reducción de Desastres	San José la Arada	N/I	34	Q 1,326,331.24	**
2023	1	Incendios Forestales y No Forestales Atendidos	El Cerrón	10	N/A	Q 5,607,818.70	**
	2		Aldea Saspan,	111	N/A		
	3		San José La Arada	2	N/A		
	4		Cerro Huexque	10	N/A		

\*\* **NOTA:** El monto consignado representa lo ejecutado en forma global para el ejercicio fiscal indicado

**Alejandro Eduardo Giammattei Falla**  
**Señor Presidente de la República**

---

**Secretaría de Coordinación  
Ejecutiva de la Presidencia**

Álvaro Leonel Díaz Velásquez  
Secretario de Coordinación Ejecutiva

Danilo José Soto Castañeda  
Subsecretario de Coordinación Ejecutiva

Victor Hugo Paiz Gómez  
Subsecretario para la Descentralización

Leonel Eduardo Girón Véliz  
Director del Sistema de Consejos de Desarrollo

Luis Eduardo Orozco Orellana  
Director General para la Descentralización

Jonathan Arnulfo Del Cid López  
Director de Informática

Jesús Felipe Polanco Tello  
Director Técnico de Operaciones

Luis Alfonso Rodas Guzmán  
Director de Planificación

Jennifer Cristina García Marroquín  
Directora de Comunicación social

Luz Azucena Mendoza Cajbón  
Directora Administrativa Financiera

María José Sánchez Mejía  
Directora de Asesoría Jurídica

Alberto Emmanuel Soto de León  
Director de Auditoría Interna

Isis Ana Graciela Serrano Lemus  
Asesoría Técnica

Saúl Nehemías Obando Mejía  
Dirección Técnica de Operaciones

David Roberto Barrera Valenzuela  
Dirección Técnica de Operaciones

**Autorizado**

---

Alejandro Eduardo Giammattei Falla  
Señor Presidente de la República

Álvaro Leonel Díaz Velásquez  
Secretario de Coordinación Ejecutiva de la Presidencia

**Elaborado**

---

Despacho  
Secretaría de Coordinación Ejecutiva de la Presidencia

Subsecretaría de Coordinación Ejecutiva  
Secretaría de Coordinación Ejecutiva de la Presidencia

**Revisado**

---

Dirección del Sistema de Consejos de Desarrollo  
Dirección Técnica de Operaciones  
Dirección de Descentralización

**Diseño y diagramación**

---

Dirección de Comunicación Social

**340** municipios  
**fuertes,**  
**hacen un Estado fuerte!**

ACCESO A INFORMACIÓN DIGITAL



<https://scep.gob.gt/carta-de-navegacion-municipal/>