



Carta de navegación Municipal

MUNICIPALIDAD DE SAN JORGE, ZACAPA



GOBIERNO de GUATEMALA
DR. ALEJANDRO GIANMATTEI

MINISTERIO DE SERVICIOS PÚBLICOS



GOBIERNO de GUATEMALA
DR. ALEJANDRO GIANMATTEI

MINISTERIO DE TRABAJO Y PREVISIÓN SOCIAL



GOBIERNO de GUATEMALA
DR. ALEJANDRO GIANMATTEI

MINISTERIO DE CULTURA Y DEPORTE



GOBIERNO de GUATEMALA
DR. ALEJANDRO GIANMATTEI

MINISTERIO DE AMBIENTE Y RECURSOS NATURALES



GOBIERNO de GUATEMALA
DR. ALEJANDRO GIANMATTEI

MINISTERIO DE SALUD PÚBLICA Y ASISTENCIA SOCIAL



GOBIERNO de GUATEMALA
DR. ALEJANDRO GIANMATTEI

MINISTERIO DE AGRICULTURA, GANADERÍA Y ALIMENTACIÓN



GOBIERNO de GUATEMALA
DR. ALEJANDRO GIANMATTEI

MINISTERIO DE COOPERACIÓN



GOBIERNO de GUATEMALA
DR. ALEJANDRO GIANMATTEI

MINISTERIO DE EDUCACIÓN



GOBIERNO de GUATEMALA
DR. ALEJANDRO GIANMATTEI

SECRETARÍA DE SEGURIDAD ALIMENTARIA Y NUTRICIONAL DE LA PRESIDENCIA DE LA REPÚBLICA



GOBIERNO de GUATEMALA
DR. ALEJANDRO GIANMATTEI

SECRETARÍA PRESIDENCIAL DE LA VELOCIDAD



GOBIERNO de GUATEMALA
DR. ALEJANDRO GIANMATTEI

COMISIÓN PRESIDENCIAL DE ASUNTOS MUNICIPALES



Instituto Guatemalteco de Turismo



SEGEPLAN



Estimados Alcaldes y Alcaldesas:

Me dirijo a ustedes con un mensaje de profundo compromiso y gratitud en este importante momento de transición de gobierno. Como Presidente de la República de Guatemala, identificado plenamente con el municipalismo y la necesidad de fortalecer el poder local, es mi deber informarles sobre los alcances y resultados a nivel local y nacional, y cómo orientar de mejor manera los retos del desarrollo en las 340 municipalidades del país.

En este sentido, deseo resaltar el análisis exhaustivo realizado por la Secretaría de Coordinación Ejecutiva de la Presidencia, los Ministerios y demás instituciones que reportan los logros alcanzados a nivel sectorial y del Sistema de Consejos de Desarrollo, así como las brechas que se deben superar. Los datos recopilados en este análisis, proporcionan una base sólida para la toma inteligente y oportuna de decisiones en cada municipalidad, por lo que se ilustran las prioridades de su municipio, así como las transferencias financieras que el Organismo Ejecutivo traslada de manera efectiva y oportuna a todas las municipalidades del país, lo que ha permitido ir cerrando brechas y asegurar un futuro más próspero.

El Sistema de Consejos de Desarrollo ha sido una herramienta fundamental para fomentar la participación ciudadana y garantizar que las necesidades de nuestras comunidades sean atendidas de manera adecuada. Gracias al esfuerzo conjunto entre el Gobierno central y las

municipalidades, se han logrado avances notables en el desarrollo local y en la mejora de la calidad de vida de nuestros ciudadanos, fortaleciendo así el municipalismo.

Es importante reconocer que aún existen retos por alcanzar. Estos retos y brechas demandan como país, redoblar esfuerzos y a trabajar de la mano para superar las adversidades. Con la información proporcionada por el Gobierno central en este documento, estamos en una posición sólida para tomar decisiones informadas que nos permitan avanzar hacia una Guatemala con más desarrollo. Hacer gobierno implica recordar que el verdadero poder radica en la unidad, complementariedad y colaboración, por lo que trabajar en conjunto para beneficio de las comunidades, asegura construir una Guatemala más fuerte, más unida y más próspera.

**"Que Dios bendiga Guatemala".
Con gratitud y compromiso,**

**Dr. Alejandro Giammattei
Presidente de la República**

LIBERTAD
15 DE
SEPTIEMBRE
DE 1821

Eficiencia en aportes a Consejos de Desarrollo, Departamental, Zacapa 2020 - 2023

No.	Municipio	Porcentaje de ejecución 2020	Porcentaje de ejecución 2021	Porcentaje de ejecución 2022	Porcentaje de ejecución 2023	Porcentaje de ejecución 2020 - 2023
1	Río Hondo	97%	100%	100%	82%	94%
2	La Unión	100%	100%	100%	40%	83%
3	Cabañas	88%	100%	82%	51%	78%
4	San Jorge	91%	100%	98%	23%	75%
5	Estanzuela	99%	100%	96%	21%	75%
6	Gualán	84%	88%	95%	33%	73%
7	San Diego	94%	61%	80%	51%	70%
8	Usumatlán	77%	100%	96%	21%	70%
9	Teculután	85%	100%	83%	24%	70%
10	Huité	93%	85%	66%	23%	63%
11	Zacapa	68%	88%	62%	13%	54%

*Información al mes de agosto 2023.

San Jorge, Zacapa

Asignación IVA-PAZ CODEDE

Al mes de agosto de 2023

Ejercicio Fiscal	Monto Aprobado	Saldo de Arrastre (Ejercicio fiscal anterior)	Monto Real	Monto Desembolsado	Saldo de Arrastre (Ejercicio fiscal actual)	Porcentaje de Ejecución
2020	Q5,251,185.00	-Q2,922,992.26	Q2,328,192.74	Q4,796,531.07	Q454,653.93	91%
2021	Q5,251,185.00	-Q454,653.93	Q4,796,531.07	Q5,251,185.00	Q0.00	100%
2022	Q5,808,083.00	Q0.00	Q5,808,083.00	Q5,711,123.00	Q96,960.00	98%
2023	Q6,623,442.00	-Q96,960.00	Q6,526,482.00	Q1,540,000.00	Q5,083,442.00	23%
Total	Q22,933,895.00	-Q3,474,606.19	Q19,459,288.81	Q17,298,839.07	Q5,635,055.93	75%

1

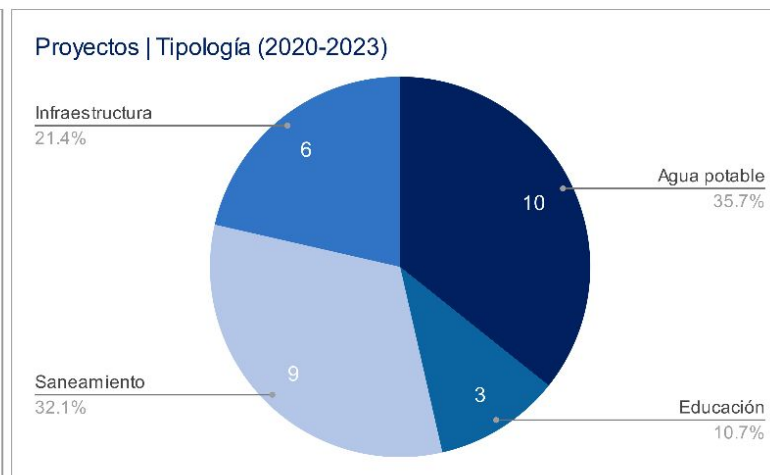
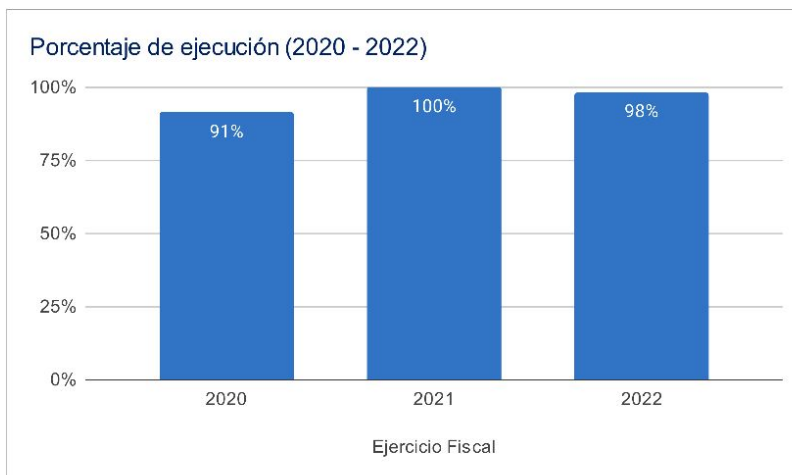

Asignaciones y Transferencias al Municipio

Ejercicio Fiscal	Asignación Constitucional	Asignación IVA-PAZ Municipalidades	Asignación Vehículos	Petróleo	Asignación IVA-PAZ CODEDE	Total
2020	Q 5,252,324.98	Q 6,528,605.54	Q 733,455.27	Q 200,501.89	Q5,251,185.00	Q 17,966,072.68
2021	Q 5,347,970.47	Q 6,647,492.25	Q 746,811.58	Q 204,725.51	Q5,251,185.00	Q 18,198,184.81
2022	Q 6,432,346.15	Q 7,598,798.93	Q 736,715.82	Q 243,550.24	Q5,808,083.00	Q 20,819,494.14
2023	Q 7,653,289.14	Q 9,031,039.25	Q 798,933.73	Q 265,411.44	Q6,623,442.00	Q 24,372,115.56
Total	Q 24,685,930.74	Q 29,805,935.97	Q 3,015,916.40	Q 914,189.08	Q22,933,895.00	Q 81,355,867.19

1

Total asignado al municipio: **Q 81,355,867.19**

Necesidades Municipales San Jorge, Zacapa

Área prioritaria	Brecha %	Necesidades					
Educación							
PAIN (Programa de atención integral al niño y niña)	80%	En este nivel existe	1349	niños que necesitan atención educativa.			
Preprimaria	1%	Se recomienda contemplar		0	aulas y docentes para cubrir a	5	niños.
Primaria	86%	Se recomienda contemplar		44	aulas y docentes para cubrir a	1322	niños.
Básico	29%	Se recomienda contemplar		7	aulas y docentes para cubrir a	214	niños.
Diversificado	79%	Se recomienda contemplar		21	aulas y docentes para cubrir a	642	niños.

Salud y agua potable							
Porcentaje desnutrición aguda	2.6%	Se registró	38	casos de niños menores de 5 años con desnutrición aguda en el municipio.			
Establecimientos de salud	0%	Considerando que el Centro de salud tiene capacidad para atender hasta a 20,000 personas y el puesto de salud a 5,000 personas, se determina que no existe brecha de establecimientos de salud.					
Enfermedades causadas por alimentos y agua	4.0%	Se registró	496	casos de enfermedades transmitidas por alimentos o agua contaminada.			
Red domiciliar de agua potable	10%	Se necesita cubrir el acceso a red domiciliar de agua potable de		303	viviendas.		

Saneamiento							
Manejo de desechos	81%	2346 viviendas requieren de un sistema adecuado de manejo de desechos sólidos o tren de aseo.					
Acceso a servicio sanitario	47%	1355 viviendas requieren de acceso a un servicio sanitario adecuado.					
Acceso a sistema de drenajes	81%	2350 viviendas requieren acceso a sistema de drenajes.					

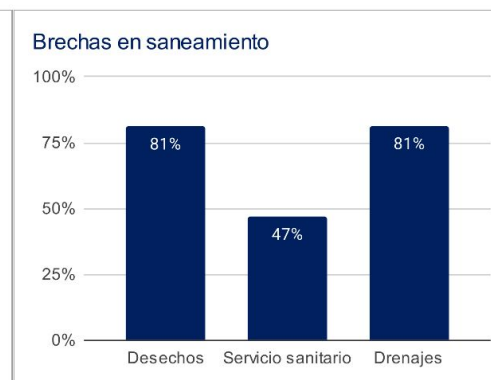
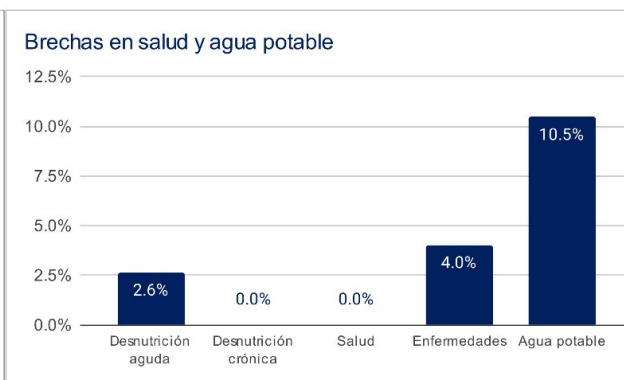
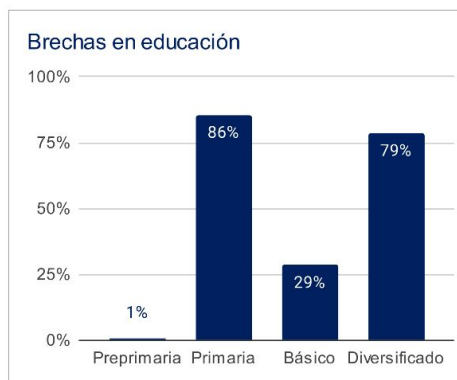

1 Asignaciones y Transferencias a Municipalidades. Dirección Financiera, MINFIN (2023)

3 Morbilidad por desnutrición crónica y aguda en menores de 5 años. SIGSA - MSPAS (2022). Morbilidad por enfermedades relacionadas a enfermedades transmitidas por alimentos y/o agua (ETAS's). SIGSA - MSPAS (2022). Establecimientos de salud a nivel nacional. MSPAS (2023).

2 Datos poblacionales del Censo 2018. INE (2018). Cobertura educativa. MINEDUC (2023).

4 Datos poblacionales y de vivienda. Censo 2018. INE (2018).

Departamento: Zacapa

(1) ▾

Municipio: San Jorge

(1) ▾

Año	Aporte Consejos	Constitucional	IVA-Paz Municipalidades	Vehículos	Petróleo	Total
2024	7.668.823,00	7.653.289,14	9.031.039,25	798.933,73	265.411,44	25.417.496,56
2025	7.982.803,50	8.600.018,07	9.983.919,37	817.893,75	293.071,61	27.677.706,30
2026	8.603.556,80	9.310.742,77	10.722.760,81	836.201,65	312.122,12	29.785.384,15
2027	9.224.310,10	10.021.467,47	11.461.602,25	854.509,56	331.172,62	31.893.062,01
Total	33.479.493,40	35.585.517,45	41.199.321,68	3.307.538,69	1.201.777,79	114.773.649,02

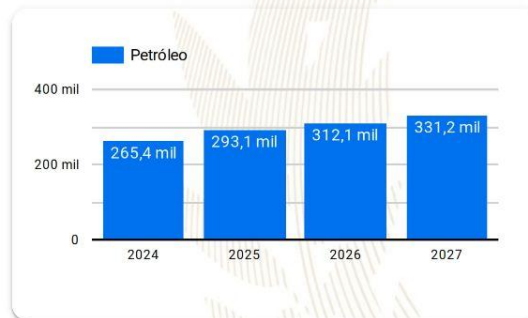
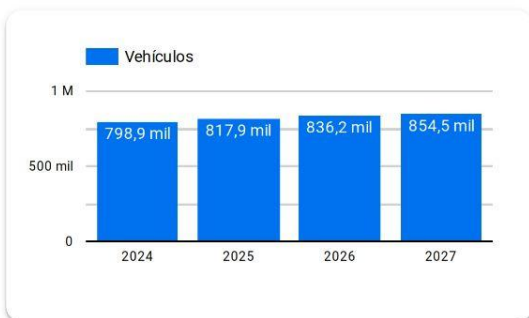
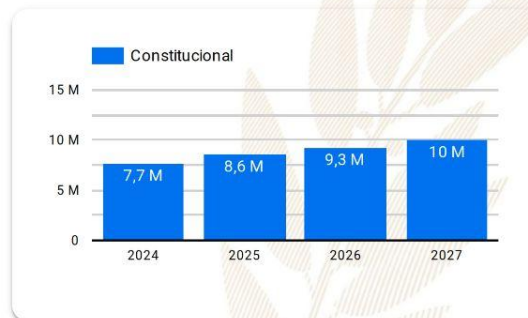
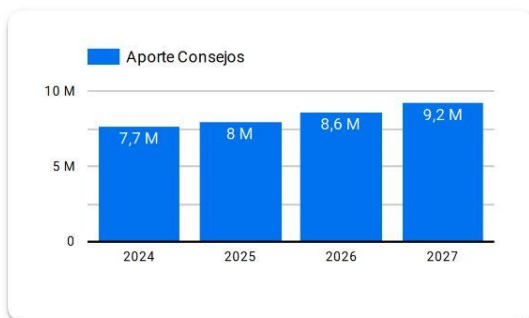

Año 2024: Presupuesto sujeto a aprobación por el Congreso de la República de Guatemala.

Años 2025-2027: Proyección elaborada en base a presupuestos aprobados para los años 2020 a 2024.

Resumen de **giras** **presidenciales**

Giras Presidenciales es un modelo de seguimiento programático presidencial y de administración pública introducido en Guatemala en 2021, con el propósito de establecer mayor cercanía entre el gobierno central y los poderes locales. Estas giras permitieron la coordinación interinstitucional entre la Secretaría Privada de la Presidencia, la Secretaría de Coordinación Ejecutiva de la Presidencia y el gabinete de gobierno, con el liderazgo del Presidente de la República. La aceptación por parte de los alcaldes fue notable, con altos porcentajes de asistencia a las giras.

El enfoque municipalista del modelo promovió el acercamiento entre los poderes locales y el gobierno central, mediante mesas de discusión que abordaron temas de importancia municipal y agilizaron los procesos para satisfacer demandas y necesidades locales. Se presentaron propuestas prácticas para encontrar soluciones a través del seguimiento programático.

MODALIDADES

Las giras presidenciales se adaptaron a distintas modalidades, presenciales en cabeceras departamentales y en el Palacio Nacional, incluyendo reuniones virtuales durante la pandemia de COVID-19, demostrando la capacidad de adaptación y la importancia de utilizar recursos tecnológicos para garantizar la continuidad de la gestión pública.

SEGUIMIENTO

La documentación y el seguimiento de acciones derivadas de los proyectos y programas de desarrollo fueron sistematizados, esto fue logrado a través de la Secretaría de Coordinación Ejecutiva de la Presidencia y la Secretaría Privada de la Presidencia, con equipos dedicados a mantener actualizada la Matriz de Seguimiento a Compromisos Presidenciales y Solicitudes Municipales en las Mesas de Trabajo.

RESULTADO

Las giras presidenciales contribuyeron a mejorar la administración pública, fortaleciendo la confianza y la participación ciudadana en la gestión gubernamental. Además, agilizaron los procesos y redujeron los tiempos de respuesta, impulsando el desarrollo del país.

Departamento: Zacapa

(1) ▾

Municipio: San Jorge

(1) ▾

Los Compromisos Presidenciales y Solicitudes de Alcaldes, se adquirieron por el Señor Presidente, durante las Giras Presidenciales realizadas durante el periodo de Gobierno 2020-2023.

La Secretaría de Coordinación Ejecutiva de la Presidencia en coordinación con La Secretaría Privada de la Presidencia, realizaron el seguimiento programático de los Compromisos Presidenciales y Solicitudes de Alcaldes, en base a la actualización del avance indicado por los delegados de los diferentes Ministerios y Secretarías responsables.

Compromisos Presidenciales

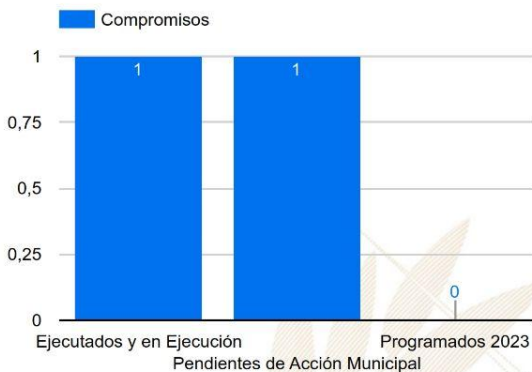

Compromisos

2

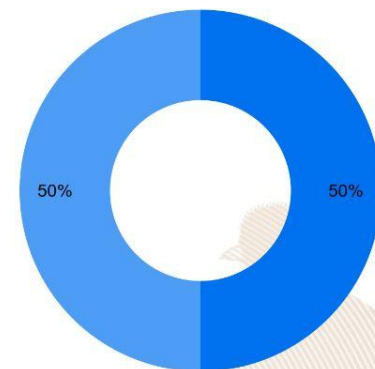

Ejecutados y en Ejecución Pendientes de Acción Munic... Programados 2023

Instituciones	Compromisos ▾	Solicitudes
1. MAGA	1	0
2. CIV	1	4
3. MIDES	0	3
4. SESAN	0	1
5. MINECO	0	1
6. MICUDE	0	4
7. MSPAS	0	2
8. SCEP	0	1
9. MINTRAB	0	1
10. MINEDUC	0	3
11. MEM	0	1
Total	2	23

Solicitudes de Alcaldes



Solicitudes

23

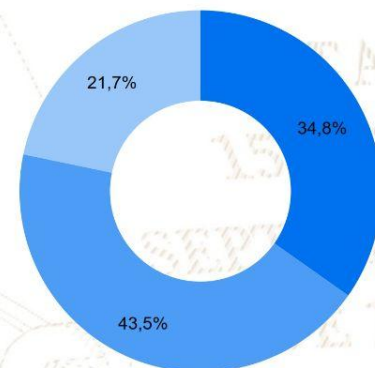

Ejecutados y en Ejecución Pendientes de Acción Munic... Programados 2023

SIPROCODE

La SCEP, con el objetivo de modernizar y hacer más eficientes, eficaces y transparentes los procesos de planificación y ejecución de los proyectos financiados con recursos de inversión destinados al Sistema de Consejos de Desarrollo, presentó ante el Consejo Nacional de Desarrollo Urbano y Rural -CONADUR- el Sistema Electrónico para la Administración de Procesos de Proyectos de Consejos de Desarrollo para su aprobación.

OBJETIVO

Acercar a los entes rectores y a las unidades ejecutoras, con el fin de agilizar los procesos de solicitud y emisión de avales, dictámenes técnicos u otros documentos, para la aprobación de los proyectos en las etapas de planificación y ejecución. Asimismo, sustituir las interacciones físicas por virtuales y a la vez establecer un historial de tiempo por gestión realizada entre las unidades ejecutoras y los entes rectores, también notificar en tiempo real sobre las nuevas solicitudes.

BENEFICIOS INSTITUCIONALES

- Coordinación interinstitucional permanente.
- Disminución de la burocracia.
- Reducción de la vulnerabilidad en los procedimientos.
- Agilización de procesos.
- Reducción de tiempo en emisión de avales, dictámenes técnicos y otros documentos a 20 días hábiles.
- Disminución de costos en trámites.
- Fortalece la transparencia en los procesos.
- Monitoreo y seguimiento a través de la plataforma;
- Trámites no presenciales.
- Vista pública de información general y acceso a la misma.
- Permitir el seguimiento a los procesos y gestiones de trámites en cada una de sus etapas por parte de las instituciones involucradas.

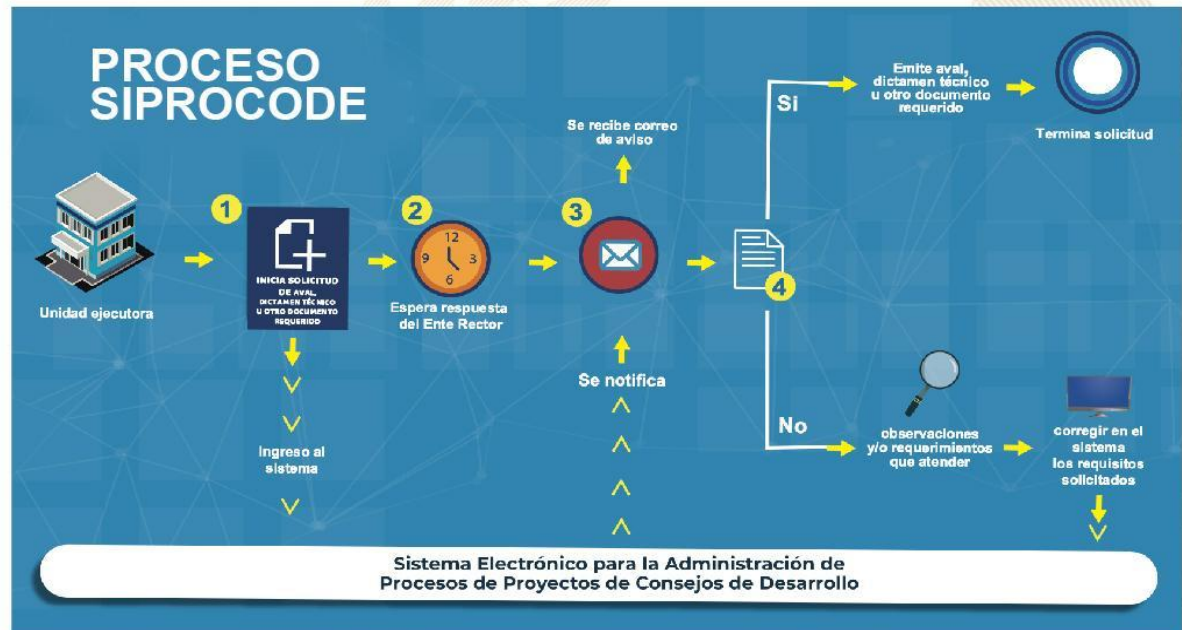

SIPROCODE

Avales, Dictámenes Técnicos u Otros Documentos periodo 2021 - 2023

Avales, Dictámenes Técnicos u Otros Documentos

Municipio	SIPROCODE			CONAP						CONRED						MAGA						MICIVI						MICUDE						MINEDUC						MEM						MINGOB						MSPAS						TA	TR	TS
	2021	2022	2023	2021		2022		2023		2021		2022		2023		2021		2022		2023		2021		2022		2023		2021		2022		2023		2021		2022		2023																						
				A	R	A	R	A	R	A	R	A	R	A	R	A	R	A	R	A	R	A	R	A	R	A	R	A	R	A	R	A	R	A	R	A	R	A	R																					
LA UNION, ZACAPA	SI	SI	SI	-	-	-	-	-	-	5	-	9	-	2	-	-	-	-	-	-	-	-	-	-	-	-	-	-	-	-	-	-	-	-	-	-	-	2	-	3	-	-	51	0	51															
USUMATLAN, ZACAPA	SI	SI	SI	-	-	-	-	-	-	2	-	1	-	1	-	-	-	-	-	-	-	-	-	-	-	-	-	-	-	-	-	-	-	-	-	-	-	-	5	-	3	-	2	32	0	32														
SAN DIEGO, ZACAPA	SI	SI	SI	-	-	-	-	-	-	-	3	-	1	-	-	-	-	-	-	-	-	-	-	-	-	-	-	-	-	-	-	-	-	-	-	-	-	-	2	-	2	-	-	22	0	22														
CABAÑAS, ZACAPA	SI	SI	SI	-	-	-	-	-	-	-	2	-	-	-	-	-	-	-	-	-	-	-	-	-	-	-	-	-	-	-	-	-	-	-	-	-	-	-	2	-	3	-	-	17	0	17														
SAN JORGE, ZACAPA	SI	SI	SI	-	-	-	-	-	-	1	-	-	-	-	-	-	-	-	-	-	-	-	-	-	-	-	-	-	-	-	-	-	-	-	-	-	-	-	2	-	3	-	3	16	0	16														
ESTANZUELA, ZACAPA	SI	SI	SI	-	-	-	-	-	-	-	6	-	-	-	-	-	-	-	-	-	-	-	-	-	-	-	-	-	-	-	-	-	-	-	-	-	-	-	-	4	1	-	-	28	1	29														
ZACAPA, ZACAPA	SI	SI	SI	-	-	-	-	-	-	-	3	1	1	-	-	-	-	-	-	-	-	-	-	-	-	-	-	-	-	-	-	-	-	-	-	-	-	-	5	-	2	-	3	19	1	20														
HUITE, ZACAPA	SI	SI	SI	-	-	-	-	-	-	-	3	-	-	-	-	-	-	-	-	-	-	-	-	-	-	-	-	-	-	-	-	-	-	-	-	-	-	-	2	1	3	-	1	17	1	18														
GUALAN, ZACAPA	SI	SI	SI	-	-	-	-	-	-	-	4	1	5	-	-	-	-	-	-	-	-	-	-	-	-	-	-	-	-	-	-	-	-	-	-	-	-	-	-	3	1	3	-	1	38	2	40													
RIO HONDO, ZACAPA	SI	SI	SI	-	-	-	-	-	-	-	1	-	1	-	-	-	-	-	-	-	-	-	-	-	-	-	-	-	-	-	-	-	-	-	-	-	-	-	-	1	-	4	4	-	-	18	4	22												
TECULUTAN, ZACAPA	NO	SI	SI	-	-	-	-	-	-	-	-	-	-	-	-	-	-	-	-	-	-	-	-	-	-	-	-	-	-	-	-	-	-	-	-	-	-	-	-	-	1	-	4	-	5	16	0	16												

*La información anterior es basada en solicitudes que finalizaron el ciclo, no se muestra en las estadísticas de procesos pendientes.

- SIPROCODE inicio en junio del 2021, por lo que algunas municipalidades solicitaron sus avales por la vía tradicional.
- A: Solicitudes Aprobadas.
- R: Solicitudes Rechazadas.
- TA: Total Solicitudes Aprobadas.
- TR: Total Solicitudes Rechazadas.
- TS: Total Solicitudes.

Para mayor información, escanea o haz click en el código QR:



15 DE
SEPTIEMBRE
DE 1821

La SCEP coordina con diferentes instituciones del Estado y sector privado, para acercar los servicios públicos de forma temporal en alianza con municipalidades y gobernaciones departamentales, estimulando de esa manera el proceso de desconcentración de las instituciones del Estado.

SCEP realizó acciones de coordinación y logística para el desarrollo de las Jornadas Móviles de Servicios Integrados desde el año 2020 hasta julio de 2023.

Servicios que se brindan durante las Jornadas Móviles de Servicios Integrados:

- Trámites de carencia de antecedentes policiales, renovación de licencia de conducir, pasaportes, actualización de datos y empadronamiento.
- Quioscos informativos del Sistema Nacional del Empleo, promoción del turismo y talleres de temas ambientales, entre otros.
- Información sobre las iniciativas Bono Social, entrega de becas y Comedores Sociales.
- Acceso a consultas de medicina general, psicología, nutrición, pediatría, hisopados, jornada de vacunación contra el COVID-19 y charlas sobre salud.
- Capacitaciones en temas tributarios y actualización de documentos, entre otros.



DEPARTAMENTO DE
TRÁNSITO DE LA PNC



GOBIERNO de
GUATEMALA
Dr. ALEJANDRO GIAMMATTEI

MINISTERIO DE
ECONOMÍA



GOBIERNO de
GUATEMALA
Dr. ALEJANDRO GIAMMATTEI

MINISTERIO DE
SALUD PÚBLICA
Y ASISTENCIA
SOCIAL



CONSEJO
NACIONAL DE
ATENCIÓN AL MIGRANTE
DE GUATEMALA

CONAMIGUA

Portal de

Gobiernos Locales

Estimado Usuario, Bienvenido

PORTAL DE GOBIERNOS LOCALES

Es un sitio web que ofrece al usuario, de forma fácil, dinámica e integrada, el acceso a una serie de recursos y de servicios relacionados a la información presupuestaria y financiera registrada por los gobiernos locales y sus empresas municipales en el SIAF.

Este portal cuenta con reportes dinámicos establecidos que ofrecen datos en tiempo real relacionados a:

- Presupuesto por Resultados
- Enfoque Temático
- Grupo Objeto de Gasto
- Finalidad, Función y División

También permite al usuario elaborar sus propios reportes de ingresos, gastos y contables de acuerdo a sus necesidades.

Para el análisis de las finanzas municipales y la oportuna toma de decisiones, pone a disposición los siguientes tableros de indicadores:

ICFM Índice Consolidado Financiero Municipal:

Es una herramienta de análisis que permite a los funcionarios municipales realizar mediciones de los datos que registran en el -SICOIN GL-, con los cuales se puede interpretar la situación económico-financiera de la municipalidad durante uno o varios ejercicios fiscales.

Objetivos de Desarrollo Sostenible:

Se presenta el impacto de la Gestión Municipal desde la perspectiva de los Objetivos de Desarrollo Sostenible.

Actualmente ofrece a los usuarios municipales la oportunidad de realizar el pago de sus servicios públicos a través de internet.

Cobros en Línea:

Permite al vecino realizar sus pagos a través de tarjeta de crédito y/o débito, de cualquier servicio (agua, IUSI y arbitrios) que presta la Municipalidad, desde la comodidad de su casa o desde cualquier lugar en donde se encuentre; al ingresar en el ícono le permitirá:

- Pagar documento de cobro (Todos los Servicios)
- Pagar boleto de ornato
- Pagar multas de tránsito



También cuenta con una sección de noticias, biblioteca virtual y enlaces importantes.

Para acceder al Portal de Gobiernos Locales, escanea o haz click en el código QR:



ÍNDICE CONSOLIDADO FINANCIERO MUNICIPAL - ICFM -

12101911

ZACAPA





MUNICIPALIDAD DE SAN JORGE



Calificación General
Gestión Financiera

69

Moderada

		Puntuación máxima		Resultado municipio
	Solvencia General	30	Evalúa la generación y captación de recursos propios municipales que permitan la sostenibilidad financiera en el mediano y largo plazo. Asimismo refleja la dependencia en relación a las transferencias de la Administración Central.	11
	Autonomía Financiera Municipal	15		3
	Dependencia Financiera Municipal	6		1
	Ahorro Operacional	5		3
	Relación de Recursos y Gastos - Sin Endeudamiento	4		4
	Solvencia Financiera	30	Mide el nivel de endeudamiento, la capacidad de pago de la municipalidad, a través de la solvencia de sus finanzas y el volúmen de endeudamiento.	28
	Liquidez Financiera	5		5
	Recursos por Endeudamiento	5		5
	Pasivo por Endeudamiento	10		10
	Pasivo con Acreedores	10		8
	Dinamismo Económico	15	Evalúa la relación entre la inversión, la captación de recursos propios y el nivel de deuda en relación a la población de cada municipio, según el número de habitantes reflejados en la proyección proporcionada por el	10
	Inversión por Habitante	5		3
	Recursos Propios por Habitante	5		2
	Pasivo por Habitante	5		5
	Evaluación Presupuestaria	25	Mide la eficiencia en cuanto a la ejecución de recursos percibidos y gastos pagados, durante un ejercicio fiscal en relación al presupuesto vigente.	20
	Ejecución Presupuestaria de Ingresos	6		5
	Ejecución Presupuestaria de Egresos	5		3
	Relación de Gastos e Ingresos Ejecuta	5		5
	Ejecución por Tipo de Gasto	6		6
Transferencias Presupuestarias	3	1		

Fuente: Reporte índice consolidado financiero municipal ICFM, 2023, Ministerio de Finanzas Públicas.



Para acceder al detalle anual sobre el ICFM escanea el siguiente código QR:

Ingresos

Código y Clase de Ingreso	Código y Recurso de Ingreso	Recurso Auxiliar	Presupuesto Vigente 2022	Presupuesto Vigente 2023
10000 INGRESOS TRIBUTARIOS	10141 SOBRE LA TENENCIA DE PATRIMONIO	IUSI 2/1000	Q 35,205	Q 36,000
		IUSI 6/1000	Q 30,122	Q 31,000
		IUSI 9/1000	Q 75,000	Q 45,000
		Multas IUSI 2/1000	Q 2,500	Q 2,500
		Multas IUSI 6/1000	Q 2,000	Q 2,200
		Multas IUSI 9/1000	Q 6,000	Q 2,000
	Total 10141 SOBRE LA TENENCIA DE PATRIMONIO		Q 150,827	Q 118,700
	10224 REGALÍAS	ARENA DE RZO	Q 600	Q 400
	Total 10224 REGALÍAS		Q 600	Q 400
	10281 SOBRE ESTABLECIMIENTOS COMERCIAL	Abarroterías	Q 3,000	Q 3,000
		Boutiques	Q 500	Q 500
		Cafeterías	Q 800	Q 800
		Cantinas	Q 1,500	Q 1,500
		Carnicerías	Q 300	Q 300
		Cevicherías	Q 500	Q 200
		Comedores	Q 1,000	Q 800
		Cremerías	Q 200	Q 200
		Depositos de Gas Propano	Q 500	Q 500
		Farmacias	Q 600	Q 600
		Ferreterías	Q 960	Q 600
		Gasolineras	Q 2,000	Q 2,000
		Librerías	Q 900	Q 1,000
		Otros Establecimientos Comerciales	Q 1,000	Q 500
		Tiendas	Q 3,500	Q 3,500
		Venta de Helados	Q 200	Q 200
		Ventas de Artículos de Jarca	Q	Q -
		Ventas de Pizatas	Q 200	Q 200
		Ventas de Pollo	Q 500	Q 500
		Ventas de Productos Veterinarios	Q 500	Q 400
		Ventas de Repuestos para Vehículos	Q 400	Q 400
	Total 10281 SOBRE ESTABLECIMIENTOS COMERCIALES		Q 19,060	Q 17,700
	10282 SOBRE ESTABLECIMIENTOS DE SERVICIOS	ACADEMIAS Y COLEGIOS	Q 700	Q 700
		Anuncios Comerciales	Q 1,000	Q 1,000
		Clinicas Medicas	Q 200	Q 300
		Empresas de Transporte Urbano	Q 28,000	Q 30,000
		Laboratorios Clinicos	Q 500	Q 500
		Oficinas Contables	Q 100	Q
		Otros Establecimientos de Servicios	Q 1,000	Q 500
		Salones de Belleza	Q 220	Q 200
		Taller de motos	Q 500	Q 500
		Talleres de Mecanica	Q 500	Q 200
		Taxis	Q 5,000	Q 5,000
	Total 10282 SOBRE ESTABLECIMIENTOS DE SERVICIOS		Q 37,720	Q 38,900

10283 SOBRE ESTABLECIMIENTOS INDUSTRIAL	Carpinterías	Q	500	Q	500	
	Fabricas de Block	Q	500	Q	500	
	Herrerías	Q	500	Q	200	
	Molinos de Nixtamal	Q	500	Q	200	
	Otras Fabricas y Establecimientos Industriales	Q	1,000	Q	1,000	
	Panaderías y Reposterías	Q	4,200	Q	4,200	
	Talleres de Estructuras Metalicas	Q	500	Q	500	
	Talleres de Refrigeracion	Q	500	Q	200	
Total 10283 SOBRE ESTABLECIMIENTOS INDUSTRIALES		Q	8,200	Q	7,300	
10284 SOBRE DIVERSIONES Y ESPECTÁCULOS	Billares	Q	400	Q	400	
	Cablevision	Q	9,500	Q	8,000	
	Otras Diversiones y Espectaculos	Q	1,000	Q	1,000	
	Rockolas	Q	120	Q	200	
Total 10284 SOBRE DIVERSIONES Y ESPECTÁCULOS		Q	11,020	Q	9,600	
10286 SOBRE PRODUCTOS PRIMARIOS AGRÍCOLAS	Extraccion de Melon	Q	94,700	Q	95,000	
Total 10286 SOBRE PRODUCTOS PRIMARIOS AGRÍCOLAS		Q	94,700	Q	95,000	
10289 OTROS ARBITRIOS MUNICIPALES	Multa del Boleto de Ornato	Q	14,000	Q	7,500	
	Valor Boleto de Ornato	Q	80,000	Q	75,000	
Total 10289 OTROS ARBITRIOS MUNICIPALES		Q	94,000	Q	82,500	
Total 10000 INGRESOS TRIBUTARIOS		Q	416,127	Q	370,100	
11000 INGRESOS NO TRIBUTARIOS	11290 TASAS Y LICENCIAS VARIAS	Licencias de Construcción	Q	44,500	Q	10,000
		NA		Q	-	
		Tasa municipal por alumbrado público	Q	150,000	Q	150,000
Total 11290 TASAS Y LICENCIAS VARIAS			Q	194,500	Q	160,000
11410 DE EDIFICIOS Y VIVIENDAS	Arrendamiento de Salon Municipal	Q	5,000	Q	2,000	
Total 11410 DE EDIFICIOS Y VIVIENDAS		Q	5,000	Q	2,000	
11420 DE MAQUINARIAS Y EQUIPOS	Arrendamiento de Mobiliario	Q	5,000	Q	2,000	
	NA	Q	-	Q	-	
Total 11420 DE MAQUINARIAS Y EQUIPOS		Q	5,000	Q	2,000	
11610 ORIGINADAS POR INGRESOS NO TRIBUTARIOS	Multas de Agua Potable	Q	25,000	Q	25,000	
	Multas Varias	Q	500	Q	2,000	
	NA	Q	-	Q	-	
Total 11610 ORIGINADAS POR INGRESOS NO TRIBUTARIOS		Q	25,500	Q	27,000	
11990 OTROS INGRESOS NO TRIBUTARIOS	Feria Titular	Q	3,000	Q	5,000	
	NA	Q	-	Q	-	
	Otros ingresos	Q	81,500	Q	85,000	
Total 11990 OTROS INGRESOS NO TRIBUTARIOS		Q	84,500	Q	90,000	
Total 11000 INGRESOS NO TRIBUTARIOS		Q	314,500	Q	281,000	
13000 VTA. DE BIENES Y SERV. DE LA ADM. PÚBLICA	13260 SERVICIOS ADMINISTRATIVOS MUNICIPALES	Casetas en Terrenos Municipales	Q	500	Q	200
		Certificaciones de Matrimonios	Q	500	Q	500
		Certificaciones Varias	Q	2,200	Q	3,000
		Concesion de Servicios de Agua (Pajas de Agua)	Q	20,000	Q	2,000
		Deslinde de Terrenos	Q	1,000	Q	1,000
		Fierros Para Marcar Ganado	Q	8,000	Q	8,000
		Instalaciones y reinstalaciones de Servicios Publicos	Q	-	Q	-
		NA	Q	-	Q	-
		Otras Instalaciones y reinstalaciones de Servicios Públicos	Q	3,700	Q	3,000
		Reconexion de Agua Potable	Q	3,000	Q	3,000
		Rotulos	Q	2,000	Q	5,000
		Traspaso Derecho por Servicios	Q	500	Q	500
Total 13260 SERVICIOS ADMINISTRATIVOS MUNICIPALES		Q	41,400	Q	26,200	
Total 13000 VTA. DE BIENES Y SERV. DE LA ADM. PÚBLICA		Q	41,400	Q	26,200	

14000 INGRESOS DE OPERACION	14120 VENTA DE PRODUCTOS AGROPECUARIO	Venta de Maiz	Q	500,000		
	Total 14120 VENTA DE PRODUCTOS AGROPECUARIOS Y FORESTALES		Q	500,000		
	14190 VENTA DE OTROS BIENES	Venta de Medicina	Q	135,000	Q	145,000
	Total 14190 VENTA DE OTROS BIENES		Q	135,000	Q	145,000
	14240 SERVICIOS PÚBLICOS MUNICIPALES	Baños y Sanitarios Municipales	Q	1,000	Q	1,000
		Canon de Agua	Q	827,000	Q	850,000
		Cementerio	Q	1,000	Q	1,000
		NA	Q	-	Q	-
		Otros Ingresos Por Servicios Publicos Municipales	Q	75,000	Q	10,000
		Piso de Plaza	Q	8,500	Q	8,500
		Poste Publico	Q	3,800	Q	5,000
		Servicio de Limpieza	Q	45,000	Q	1,000
		Servicios de Drenaje	Q	25,000	Q	35,000
	Total 14240 SERVICIOS PÚBLICOS MUNICIPALES		Q	986,300	Q	911,500
Total 14000 INGRESOS DE OPERACION			Q	1,621,300	Q	1,056,500
15000 RENTAS DE LA PROPIEDAD	15131 POR DEPÓSITOS INTERNOS	Intereses generados por Cuentas Monetarias	Q	63,800	Q	60,000
	Total 15131 POR DEPÓSITOS INTERNOS		Q	63,800	Q	60,000
Total 15000 RENTAS DE LA PROPIEDAD			Q	63,800	Q	60,000
16000 TRANSFERENCIAS CORRIENTES	16210 DE LA ADMINISTRACIÓN CENTRAL	Impuesto al Valor Agregado (IVA-PAZ) para Funcionamiento	Q	1,899,700	Q	2,257,849
		IMPUESTO CIRCULACION DE VEHICULOS PARA FUNCIONAMIENTO	Q	19,637	Q	21,168
		Situado Constitucional para Funcionamiento	Q	643,235	Q	765,359
	Total 16210 DE LA ADMINISTRACIÓN CENTRAL		Q	2,562,571	Q	3,044,377
Total 16000 TRANSFERENCIAS CORRIENTES			Q	2,562,571	Q	3,044,377
17000 TRANSFERENCIAS DE CAPITAL	17110 DE PERSONAS Y UNIDADES FAMILIARES	De Personas P/Proyectos y Obras de Inversion	Q	1,300		
	Total 17110 DE PERSONAS Y UNIDADES FAMILIARES		Q	1,300		
	17210 DE LA ADMINISTRACIÓN CENTRAL	Impuesto al Valor Agregado(IVA-PAZ) Inversión	Q	5,712,099	Q	6,773,549
		Impuesto de Circ ulacion de Vehiculos para Inversion	Q	765,830	Q	825,548
		Impuesto Petroleo y sus Derivados para Inversion	Q	245,671	Q	326,038
		Situado Constitucional Para Invers ión	Q	5,802,112	Q	6,888,234
	Total 17210 DE LA ADMINISTRACIÓN CENTRAL		Q	12,525,712	Q	14,813,369
	17220 DE ENTIDADES DESCENTRALIZADAS Y AL CODEDE IVA PAZ	COLOCACIONES INTERNAS	Q	7,259,544	Q	4,064,135
	Total 17220 DE ENTIDADES DESCENTRALIZADAS Y AUTÓNOMAS NO FINANCIERAS		Q	8,150,544	Q	4,064,135
Total 17000 TRANSFERENCIAS DE CAPITAL			Q	20,677,556	Q	18,877,504
23000 DISMINUCIÓN DE OTROS ACTIVOS FINANCIEROS	23110 DISMINUCIÓN DE CAJA Y BANCOS	NA	Q	-		
		SC-Distribucion de Petroleo y sus Derivados	Q	30,226	Q	60,746
		SC-Impuesto Circulacion de Vehic ulos	Q	82,571	Q	208,580
		SC-Ingresos Ordinarios de Aporte Constitucional	Q	202,916	Q	172,923
		SC-Ingresos Propios Municipales	Q	20,411	Q	39,708
		SC-Ingresos Tributarios IVA-PAZ	Q	842,663	Q	1,861,637
		SC-IUSI Funcionamiento (Por Admon. Mpal)	Q	1,249	Q	2,382
		SC-IUSI Inversion (Por Admon. Mpal)	Q	2,878	Q	17,207
	Total 23110 DISMINUCIÓN DE CAJA Y BANCOS		Q	1,182,914	Q	2,363,183
Total 23000 DISMINUCIÓN DE OTROS ACTIVOS FINANCIEROS			Q	1,182,914	Q	2,363,183

Egresos

Municipalidad2	Tipo de Gasto	Presupuesto Vigente 2022	Presupuesto Vigente 2023
<input checked="" type="checkbox"/> ZACAPA - MUNICIPALIDAD DE SAN JORGE		Q 26,880,167	Q 26,078,864
	GASTOS DE FUNCIONAMIENTO	Q 5,009,782	Q 4,820,327
	INVERSIÓN	Q 21,870,385	Q 21,258,537
Total general		Q 26,880,167	Q 26,078,864



Ventanilla Única Municipal de Empleo - VUME -

Es un espacio de alianza estratégica con las municipalidades que tiene como objetivo brindar servicios que incrementen el perfil de empleabilidad de la población a nivel local, de tal manera que incrementen sus posibilidades de inserción laboral.

A través de las ventanillas, también se brinda a la población oportunidades de formación y capacitación técnica y otros servicios de los que el MINTRAB dispone, para que la población pueda acceder a estos de una forma más ágil desde su municipio.

Beneficios de la VUME



Para mayor
información,
escanea o haz
click en el
código QR:



Proceso para la implementación de la VUME en el municipio

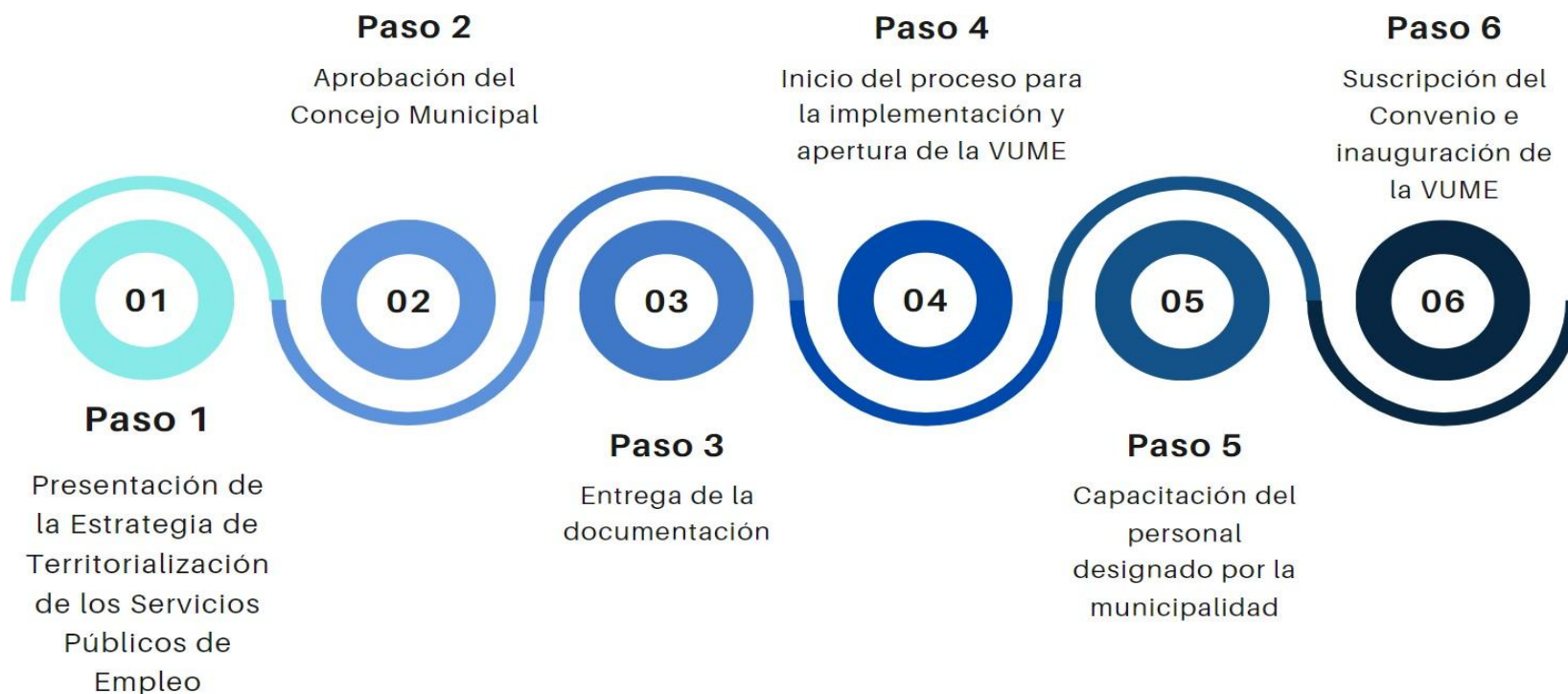

Estrategia Nacional de Municipios y Comunidades Saludables

Línea de tiempo

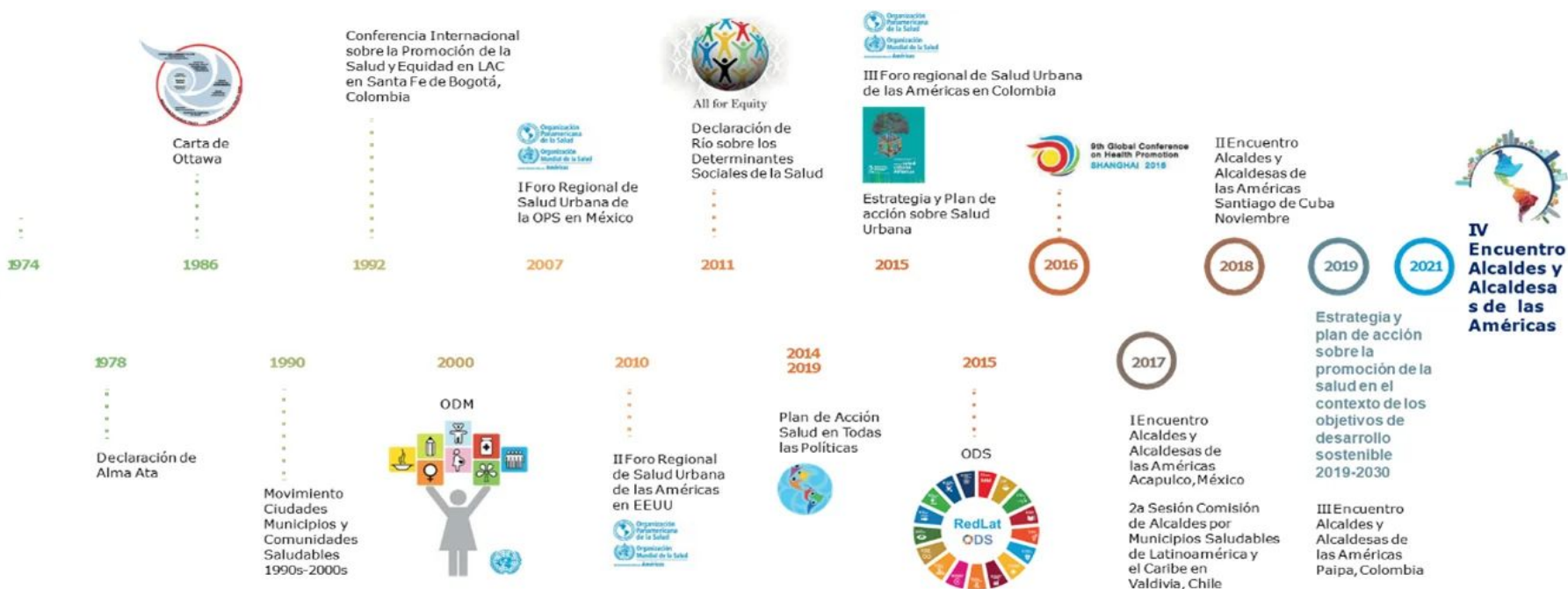

Fuente: Líneas Orientadoras para Municipios, Ciudades y Comunidades Saludables (MCCS) en la Región de las Américas (OPS/OMS, 2019).





Estrategia Nacional de Municipios y Comunidades Saludables

CONTENIDO

1. Municipio Saludable.
2. Intersectorialidad en Salud.
3. Mi municipio es sano. Entornos y estilos de vida Saludable.
4. Cero muertes maternas y Cero desnutrición en mi municipio.
5. Mi Municipio es verde.
6. Participación Social en Salud. Comunidades Saludables.
7. Gestión de Riesgo en Salud.

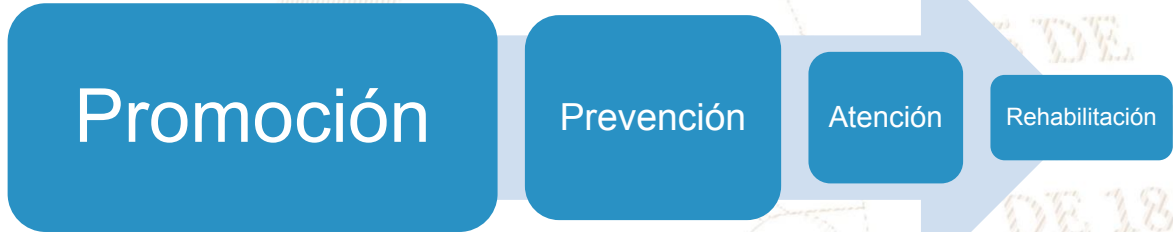

Situación Actual: Tratamiento de Aguas Residuales

OBLIGATORIEDAD MUNICIPAL



- Elaboración del Estudio Técnico de Aguas Residuales (ETAR) con el inventario de descargas del municipio, a más tardar el **30 de mayo de 2024**.
- Las municipalidades deberán cumplir con tener en operación, sistemas de tratamiento de las **2 descargas principales** a más tardar el **02 de mayo del 2025**.
- En el **02 de mayo 2027** deberán cumplir con tratar el 60% de sus descargas con los parámetros indicados en dicha etapa.
- En el **02 de mayo 2031** deberán cumplir con tratar el 100% de sus descargas con los parámetros indicados en dicha etapa.

Para la elaboración y actualización de los estudios técnicos se deberá de cumplir con el **Manual General del Reglamento de las Descargas y Reuso de Aguas Residuales y de la Disposición de Lodos. Acuerdo Ministerial Número 105-2008.**

Para el seguimiento y evaluación de aguas residuales y de aguas para reuso, los entes generadores deberán tomar a su costa, como mínimo, **dos muestras al año** y efectuar los análisis que correspondan de conformidad con los parámetros contenidos en el estudio técnico." **Artículo 49**

Departamento	Zacapa	Estudio Técnico de Aguas Residuales	No vigente	Descargas que el Inventario Reporta	2
Municipio	San Jorge	Plantas de Tratamiento en Operación	2	Plantas de Tratamiento sin Operación	0

REGLAMENTO 164-2021

El Acuerdo Gubernativo 164-2021, **Reglamento para la Gestión Integral de Residuos y Desechos Sólidos Comunes** es un esfuerzo en conjunto del Organismo Ejecutivo, las Municipalidades y todos los habitantes de Guatemala para solucionar progresivamente una problemática que es conocida comúnmente como "Basura" a Nivel Nacional.



**ENTRÓ EN VIGENCIA
EL 11 DE AGOSTO DE 2021**

Escanea el Código QR o visita el sitio web www.marn.gob.gt/Reglamento-164-2021 para conocer a detalle los plazos y obligaciones que establece este Reglamento.

¿Quiénes son los entes que deben cumplir este Reglamento?

Estas son algunas de las consideraciones que debes tener en cuenta, si tú, como persona individual o jurídica, pública o privada, nacional o extranjera, desarrollas alguna de las siguientes actividades en cualquier parte del territorio del país:

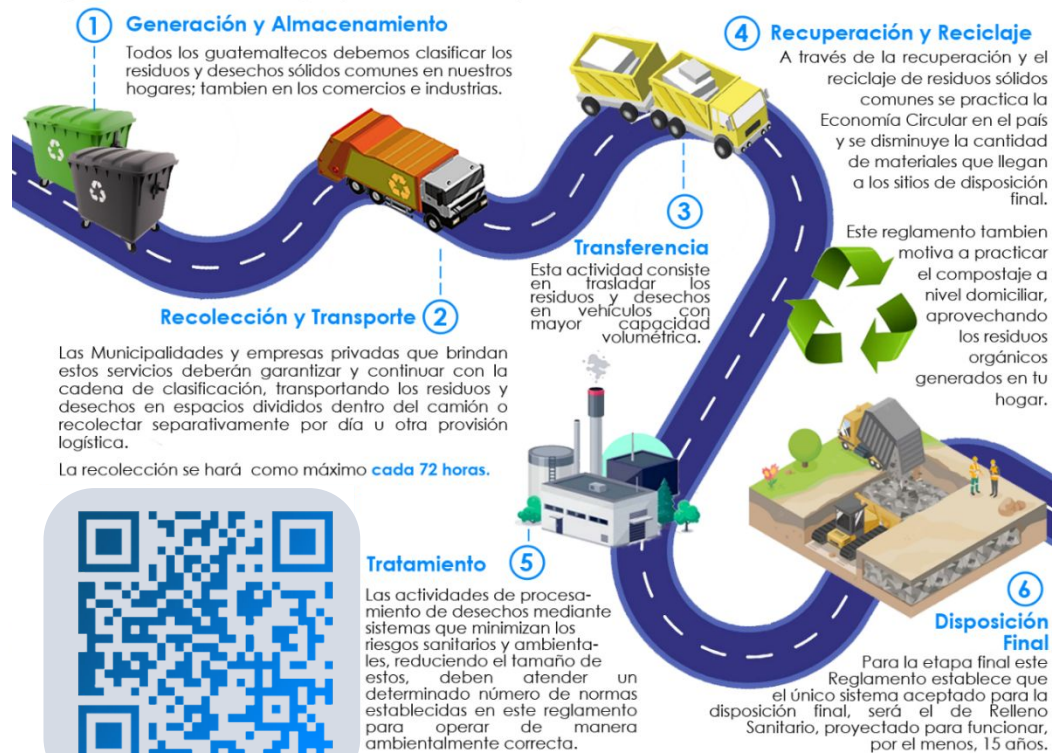

DE 1827

CLASIFICACIÓN DE LOS RESIDUOS Y DESECHOS SÓLIDOS COMUNES

El MARN invita a Clasificar los Residuos y Desechos Sólidos Comunes que generes en tu hogar, comercio, industria y cualquier espacio público del Municipio; según lo establecido en el Acuerdo Gubernativo 164-2021 para proteger el medio ambiente de tu entorno.



Escanea el Código QR para Descargar la Guía de Identificación Gráfica y conocer más sobre la Clasificación.



ORGÁNICO

¿Qué debo colocar en esta Clasificación?

Son productos de origen animal y vegetal, principalmente de los restos de alimentos, agricultura y jardinería. *Algunos ejemplos:*



INORGÁNICO

¿Qué debo colocar en esta Clasificación?

Son productos que no están compuestos de materia vegetal o animal y son de difícil descomposición por microorganismos. *Algunos ejemplos:*



Todos los demás residuos que se contaminen con aceites, líquidos y otros materiales que les haga perder el potencial de ser reciclados.



RECICLABLE

¿Qué debo colocar en esta Clasificación?

Algunos ejemplos:



Escanea el Código QR para conocer más sobre la Clasificación

Información Agroclimática



Para acceder al detalle de la información,
escanea el código QR.

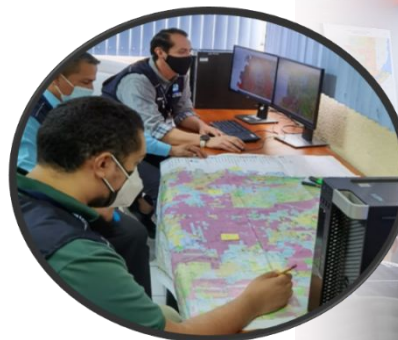

Generalidades

Documento elaborado por el equipo de trabajo conformado por los departamentos de: El Centro de Información Estratégica Agropecuaria, Laboratorio de Información Geográfica, Cobertura Vegetal y Uso de la Tierra, y Departamento de Suelos, de la Dirección de Información Geográfica, Estratégica y Gestión de Riesgos -DIGEGR- del Ministerio de Agricultura, Ganadería y Alimentación -MAGA-.

Características del municipio:

- Geográficas
- Biofísicas
- Productivas

Temáticas:

- Mapa de características geográficas y biofísicas
- Capacidad de uso de la tierra
- Serie de suelos (Simmons 1,959)
- Descripción de las principales características
- Condiciones climáticas
- Cobertura vegetal
- Uso de la tierra año 2,020
- Fechas promedio de etapa fenológica ciclo de primera (cultivo de maíz/ frijol).

Se exponen las **potencialidades** y **limitaciones** del municipio en forma general.

INFORMACIÓN AGROCLIMÁTICA

Municipio de San Jorge, Zacapa

Características geográficas y biofísicas

El municipio se localiza al sur del departamento; con las colindantes siguientes:

Al Noreste: con el municipio de Estanduela del departamento de Zacapa.

Al Sur: con el municipio de Chiquimula, Chiquimula.

Al este: con el municipio de Zacapa, Zacapa.

Al oeste: con el municipio de Huité, Zacapa.

Su extensión es de 82.28 km², equivalentes al 3.10% del departamento.

Se localiza en altitudes hasta los 1,500 msnm, el municipio cuenta con un importante valle con altitudes menores a los 300 msnm.

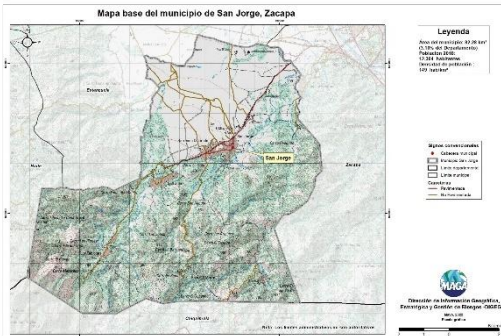

Capacidad de Uso de la Tierra



Para el municipio predomina la aptitud forestal (VII) con un 46.6%, seguido por una aptitud agroforestal (VI) con el 27.3%, y para el uso agrícola (III) con un 26.1%.

Serie de suelos

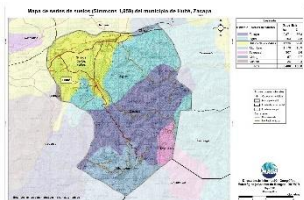

Respecto a las principales características de los suelos, estos provienen principalmente de granito y de rocas andesíticas; de suelos poco profundos a profundos, baja fertilidad, con buen drenaje y alto peligro a la erosión.

Condiciones Climáticas

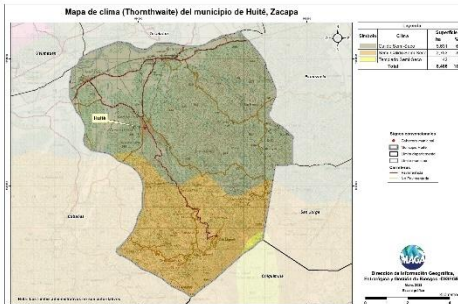

Respecto a condiciones climáticas predomina el clima Cálido (24.4-27.8°C) con el 67.1%, seguido del Semi-Cálido (20.8-24.3°C) con un 32.4%

Con respecto a la humedad, domina el régimen Semi-seco en un 100%, donde la precipitación media es de 600 a 1,000 mm anuales.

Dada la distribución de la precipitación pluvial, en época seca (octubre a mayo) se requiere de riego.

Dentro de las principales amenazas naturales está la ocurrencia de sequías, en la categoría de muy alta (julio y agosto).

Cobertura Vegetal y Uso de la Tierra



El 2.95% corresponde al territorio artificial: tejido urbano, lotificaciones, zonas industriales, cementerio, instalación deportiva y recreativa.

En el 47.27% del territorio se encuentra el uso agrícola con los cultivos: maíz, frijol, melón, tabaco, mango, cítricos y pasto natural.

La presencia de Bosques conífero es de un 1.32%. Predomina en un 44.17% la categoría de vegetación arbustiva baja (matorrales y/o guamíl).

Fecha promedio de etapa fenológica (cultivo de maíz / frijol)

Primera cosecha

Inicio del ciclo
01 al 10 de junio

Finalización del ciclo
21 al 30 de septiembre

Segunda cosecha

Inicio del ciclo
21 al 30 de septiembre

Finalización del ciclo
01 al 10 de diciembre

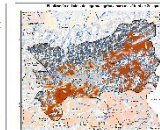
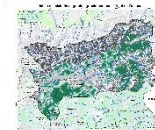
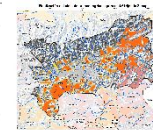
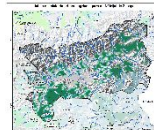

¿Qué son?

Son centros en donde se imparten cursos de capacitación técnica laboral y formación emprendedora; en espacios físicos proporcionados por la comunidad, municipalidades, organizaciones no gubernamentales, iglesias y otros.

¿Cuál es su objetivo?

Contribuir al desarrollo de oferta formativa vinculada a familias ocupacionales y cualificaciones con significación en el empleo, que proporcione la formación adecuada a personas jóvenes y adultas para su inserción en el mercado productivo y que responda a la demanda laboral.

Alianzas

Se realizan alianzas con municipalidades y otras organizaciones quienes proveen espacio físico y equipo para implementar los cursos.

También el Ministerio de Educación a través de la Dirección General de Educación Extraescolar, facilita equipo en diversas áreas e instructores para atender a los estudiantes.





Oportunidades

- Capacitarse en áreas técnicas con demanda productiva.
- Desarrollo de competencias para la vida, el trabajo y la formación emprendedora como ejes transversales para fortalecer la empleabilidad.
- Desarrollo de habilidades blandas en los jóvenes y adultos que participan en los cursos de formación.
- Disminución de la brecha entre educación y empleo a través de los cursos de formación.





¿Qué son?

Son centros de formación y capacitación extraescolar, asociadas al área agropecuaria en donde el campo o parcela de tierra es el espacio de aprendizaje, en el cual los participantes aprenden, fortalecen y tecnifican sus conocimientos y capacidades con la orientación de especialistas técnicos para el aprovechamiento de los recursos en el marco del Programa de Alimentación Escolar, PAE.

¿Cuál es su objetivo?

Promover buenas prácticas agropecuarias a través de la formación y capacitación, desarrollando competencias asociadas al área agrícola y pecuaria para tecnificar capacidades técnicas de los participantes para constituirse en proveedores del Programa de Alimentación Escolar, para obtener el certificado de Productor Agropecuario con Especialidad en Alimentación Escolar.

Alianzas

Se realizan alianzas con municipalidades y otras organizaciones gubernamentales y no gubernamentales quienes: autorizan y gestionan el uso de un espacio físico de terreno, proporcionan insumos, servicios básicos y personal para mantenimiento.

- Certificación de la formación modular a través del Programa Centros Municipales de Capacitación y Formación Humana, CEMUCAF.
- Certificación de la Competencia Técnico Laboral para acreditar “Productores Agropecuarios con Especialidad en Alimentación Escolar.
- Dotación de Módulos Formativos físicos o digitales para el desarrollo de procesos formativos.
- Transferencia Metodológica a técnicos de las ETCAE.





Oportunidades

- Formación, capacitación y tecnificación.
- Productores locales acreditados y certificados en competencias agropecuarias.
- Desarrollo comunitario y reactivación de la economía local.
- Reducción de barreras de género.
- Empoderamiento de la mujer.
- Prevención de la migración irregular.
- Desarrollar habilidades de lectoescritura y matemática funcional, así como completar sus ciclos educativos a través de modalidades flexibles.
- Vínculo entre las OPF y Productores Locales para la provisión y suministro de alimentos como lo establece la Ley de Alimentación Escolar.





¿Qué son?

Son espacios comunitarios educativos que, mediante el uso de herramientas tecnológicas y metodologías innovadoras, facilitan a la población educativa el desarrollo y fortalecimiento de procesos formativos pertinentes a su contexto y necesidades. Está dirigido para estudiantes del Sistema Educativo Nacional.



Alianzas

- ✓ Se gestiona la firma de convenio con las Municipalidades por 5 años para que apoyen con el espacio físico, pago de internet, energía eléctrica y seguridad.
- ✓ El Ministerio de Educación designa al instructor y facilita el equipamiento en coordinación con la cooperación.



¿Cuál es su objetivo?

Propiciar el desarrollo de la población a través de procesos de aprendizajes significativos, autónomos y colaborativos, mediante el uso de herramientas tecnológicas, en un modelo educativo flexible, pertinente y de calidad.





Oportunidades

- Iniciar o continuar estudios en forma gratuita en el Programa Nacional de Educación Alternativa PRONEA
 - En el Nivel de Educación Primaria (de 13 años en adelante)
 - Nivel de Educación Media ciclo básico (de 15 años en adelante) y diversificado (de 17 años en adelante).
 - Avanzar a su propio ritmo.
 - Si ha extraviado su papelería de estudios, puede solicitar una evaluación por suficiencia para acreditar su formación y continuar estudiando.
- Acceso a computadoras e internet en forma gratuita para procesos formativos.
- Acompañamiento por parte de un tutor.



LIBERTAD
15 DE
SEPTIEMBRE
DE 1821

Análisis de seguridad en el municipio de San Jorge

Tendencia histórica de la incidencia criminal



Hechos delictivos comparados

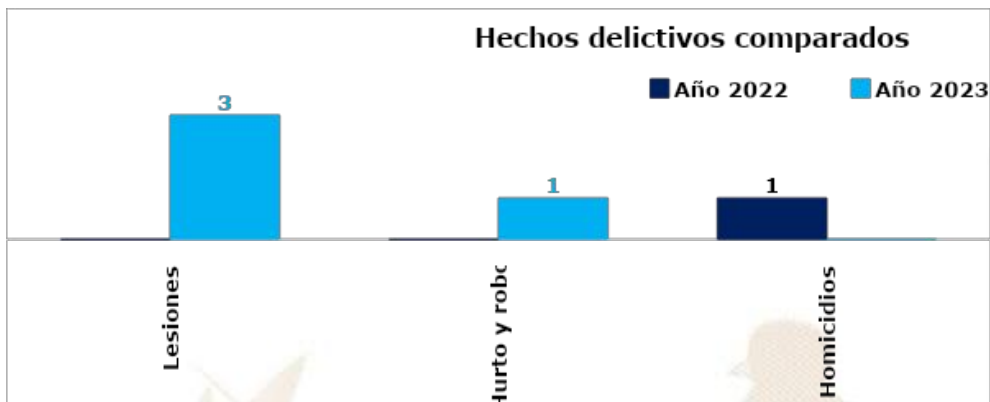

Análisis:

- ❑ En el ranking de criminalidad, el municipio de San Jorge se ubica en la 216ª posición a nivel nacional.
- ❑ En el año 2023, lesiones con un aumento del 100% en comparación con el año 2022.
- ❑ En el año 2023 se reporta un descenso de 1 homicidio, en comparación con el año 2022, lo que representa el 100%.
- ❑ Focalización de los servicios institucionales: en comercios, mercados, parada de buses, calles principales, centros educativos, aldeas y barrios.

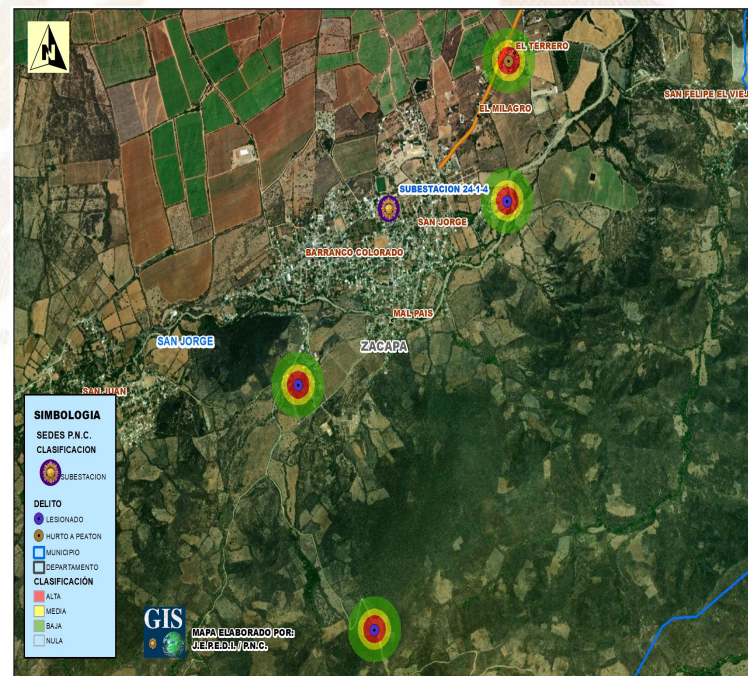

Gestión integral de la seguridad

❑ **Objetivo institucional en el municipio**

Realizar actividades operativas (patrullajes, puestos fijos y operativos policiales) en los lugares donde se han registrado hechos negativos y donde exista más aglomeración de personas (plazas, mercados, paradas de buses, eventos deportivos u otros), para garantizar la vida, la integridad física y la seguridad de las personas y sus bienes.

❑ **Servicios policiales**

Dependencia policial	Talento humano	Recurso de movilidad		Tasa de policías por habitantes	Kilómetros que recorre cada unidad policial
		Vehículos	Motocicletas		
Subestación 24-1-4 San Jorge	16	2	2	Se dispone de 12 policías por cada 10,000 habitantes.	1 unidad policial cubre 20.57 km ² de demarcación.
Otras dependencias policiales de apoyo					
Delegación de la Subdirección General de Prevención del Delito	8	1	0		
Delegación División de Fuerzas Especiales DIFEP	78	7	0		
Delegación de la División Especializada en Investigación Criminal	18	1	1		
Delegación de la División de Protección a la Naturaleza	27	1	0		

❑ **Coordinación interinstitucional**

- ✓ Con instituciones en sectores de justicia, salud, educación y autoridades locales.
- ✓ La Policía Nacional Civil apoya a la Policía Municipal, en actividades culturales, sociales o de otra índole que se desarrolla en el municipio.

Sistema de Información Cultural - SIC -

¿Qué es el Sistema de Información Cultural SIC?

Es una herramienta virtual al servicio de la sociedad. Registra, sistematiza y difunde información sobre la cultura diversa de nuestro país a nivel nacional.

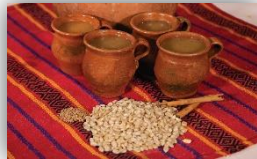

MUNAG
Museo Nacional de Arte de Guatemala
The milanes de riqueza cultural.



¿Qué encontramos en el SIC?

Información de más de 500 lugares del patrimonio cultural y natural, más de 130 recetas de gastronomía tradicional; manifestaciones de la espiritualidad y religiosidad popular; escuelas y universidades de arte y cultura; legislación cultural; premios y reconocimientos para artistas, académicos y gestores culturales.

Una biblioteca virtual, noticias, vídeos culturales... y mucha más información de la rica y variada cultura de Guatemala.

Registro Nacional de Artistas - RENART -

En el SIC también se encuentra el **Registro Nacional de Artistas RENART**:

- El RENART permite conocer cuántos artistas hay a nivel nacional. Apoyar a visibilizarlos y ampliar posibilidades de ofertar sus servicios artísticos.
- Actualmente hay más de 5,300 artistas registrados de los diversos municipios de Guatemala.
- Cada artista se registra por iniciativa y voluntad propia. Al registrarse recibe una certificación llamada **Número Único de Artistas -NUA-**. Este certificado puede ser utilizado convenientemente para gestionar apoyos en el Ministerio de Cultura y Deportes, y en otras instituciones nacionales y extranjeras.
- En el SIC el artista encontrará un tutorial que le guiará para registrarse en el RENART.



sicultura.gov.gt



La información cultural en el SIC, se puede encontrar desglosada por municipios:

Por ejemplo, en el municipio de **San Jorge**, departamento de Zacapa, se encuentra la siguiente información de sus recursos culturales:

Tipo de recurso cultural registrado	Cantidad
Patrimonio Cultural Material o Tangible (Bienes inmuebles, muebles y sitios arqueológicos)	0
Patrimonio Cultural Inmaterial o Intangible (Arte Tradicional, Gastronomía Conocimientos y Oficios Tradicionales, etc.)	0
Patrimonio Natural (Reservas de la biósfera, monumentos naturales, reservas y parques nacionales, etc.)	1
Arte (Grupos artísticos y Artesanos)	0
Educación y Formación Cultural (Academias de Arte, Academias de Idiomas, Centros de Investigación, Conservatorios de Música, etc.)	0
Espacios Culturales (Centros Culturales, Museos, Teatros y Auditorios, Bibliotecas, etc.)	0
Gestión Cultural (Asociaciones Culturales, Comités de Cultura, Fundaciones Culturales, Cofradías y Hermandades, etc.)	0
Casa de Desarrollo Cultural	0

¿Cuántos artistas hay en mi municipio?

Cada municipio, puede conocer quiénes, cuántos y dónde están sus artistas a través del **RENART**.

En el municipio de **San Jorge**, departamento de Zacapa, está pendiente el registro de sus artistas.

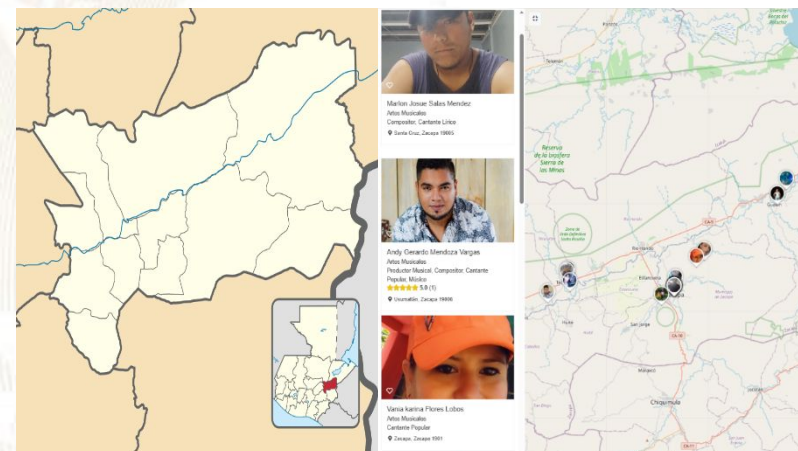

Oficinas Municipales de Agua y Saneamiento - OMAS -



¿Qué es una Oficina Municipal de Agua y Saneamiento –OMAS–?



Es la oficina técnica municipal creada con el propósito de fortalecer la gestión sostenible y la prestación de los servicios de agua potable y saneamiento.

- 🔵 Agua potable
- 🔵 Aguas residuales (negras)
- 🔵 Residuos y desechos sólidos (basura)



OMAS Beneficios de contar con una OMAS

1



ECONÓMICOS

Mejora la recaudación por la prestación de los servicios de agua y saneamiento

POLÍTICOS

Reduce conflictos sociales mejorando la gobernabilidad e integridad.



2

3



TÉCNICOS

Optimiza la coordinación interinstitucional

SOCIALES

Contribuye a la reducción de índices de desnutrición, mejora la salud y el bienestar general de la población



4

Oficinas Municipales de Agua y Saneamiento - OMAS -

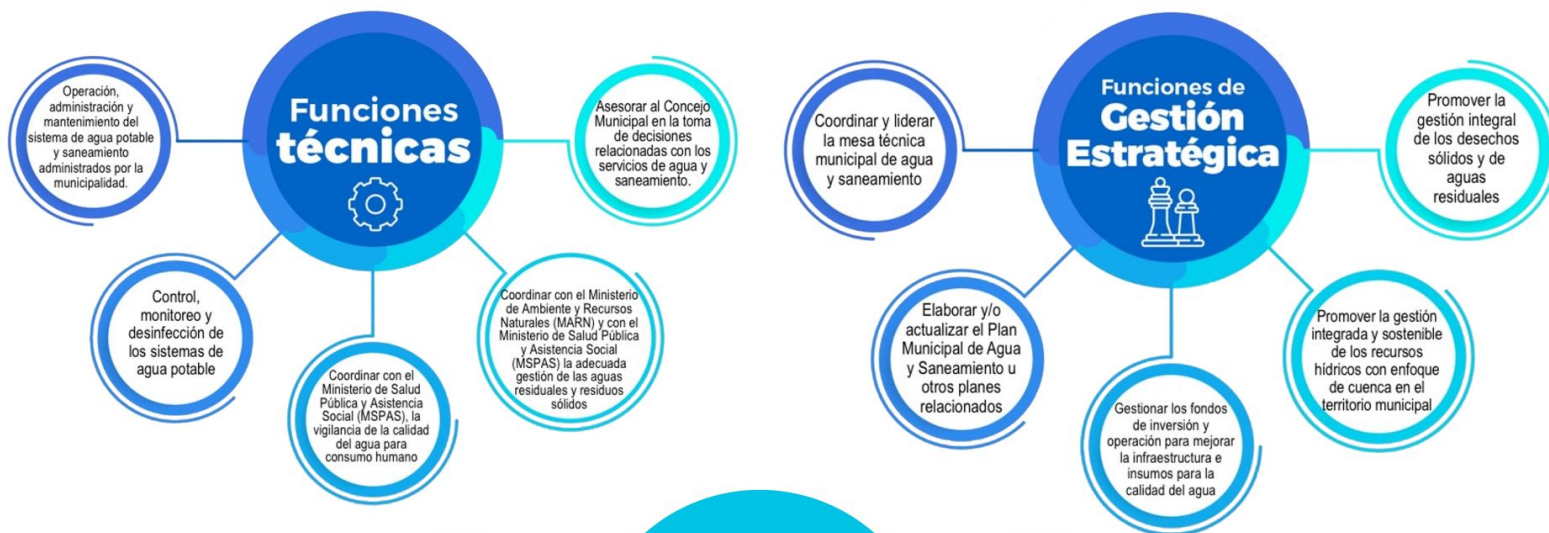

PLANTA TURÍSTICA REGISTRADA

- ❖ Se registran establecimientos de hospedaje, agencias de viajes, academias de español, transporte turístico terrestre y guías de turistas. A través de este registro cada municipio puede conocer cuántos y cuáles empresas y servicios turísticos están registrados y dónde están ubicados.
- ❖ En el sitio <https://registro.inguat.gob.gt/> se puede consultar el directorio de servicios turísticos registrados, así como los formularios y requisitos para solicitar la inscripción.

- ❖ Para incrementar el nivel de calidad de los servicios turísticos el INGUAT otorga a las empresas registradas y a los restaurantes que cumplen con los requisitos de la normativa técnica, los distintivos “sello Q”, “sello Q Verde” y “bioseguridad turística”.

Escanea el código QR para acceder al registro de servicios turísticos:



En el municipio de SAN JORGE, departamento de ZACAPA, se registra:

SERVICIOS TURÍSTICOS

0 Establecimientos de Hospedaje, siendo 0 de ellos **Aptos para la Actividad Turística** con disponibilidad de 0 Habitaciones y 0 Plazas Cama.

0 Agencias de Viajes.

2 Guías de Turistas.

0 Empresas de Transporte Turístico Terrestre con disponibilidad de 0 unidades y un total de 0 asientos.

No cuenta con Academias de Enseñanza de Español como Segundo Idioma.

DISTINTIVOS DE CALIDAD

Los Distintivos de Calidad y Sostenibilidad Turística son otorgados a los servicios turísticos que garantizan a sus clientes, la implementación de un proceso de mejora continua y el cumplimiento de estándares de calidad y sostenibilidad en sus operaciones.

Los servicios turísticos que cuentan con este Distintivo que otorga el INGUAT de manera gratuita, han pasado por un proceso interno en donde se establecen controles en los procesos y servicios, para la satisfacción de los turistas, así como la seguridad y confort de las instalaciones.

Para mayor información: calidad.turistica@inguat.gob.gt

Política para la Generación y Recaudación de Ingresos Propios – PGRIP-

Contexto

En el 2022, INAP asistió técnicamente a 106 municipalidades para la elaboración de la **Política para la Generación y Recaudación de Ingresos Propios**, con el objetivo de que cuenten con un documento que contenga lineamientos que les permitan **mejorar la recaudación de ingresos propios convencionales y no convencionales**.

Política para la Generación y Recaudación de Ingresos Propios – PGRIP-

Aunque las propuestas de PGRIP han sido diseñadas según las necesidades de cada contexto, **todas parten de una matriz común en la que se expone:**



Esquema General de PGRIP

Auto diagnóstico financiero de la municipalidad	Muestra los déficits presupuestarios y de las brechas que se generan por la falta de ingresos propios, identificando las tasas, arbitrios e impuestos que la municipalidad puede cobrar pero que no está cobrando y las razones por las cuales no lo hacen.
Identificación de Potenciales	Fuentes potenciales de ingresos no convencionales que permitan diseñar estrategias para hacer efectiva su recaudación.
Lineamientos para la generación de ingresos convencionales	Evaluación de los ingresos propios convencionales que la municipalidad está dejando de percibir, propuestas de mecanismos para mejorar los ingresos (Arbitrios, tarifas e impuestos que puede cobrar la municipalidad de acuerdo a la normativa vigente).
Lineamientos de acción para ingresos no convencionales	Propuesta de los ingresos no convencionales que se pueden obtener en base al potencial económico y los recursos físicos y naturales disponibles en el municipio, así como de los mecanismos que se pueden aplicar para generar estos ingresos.



Monitoreo Índice de Gobernanza en Seguridad Alimentaria y Nutricional (SAN)

Esta herramienta tiene como finalidad la autoevaluación del desempeño de la COMUSAN y la calidad de su gestión, asimismo conocer las potencialidades y áreas a mejorar de dicha comisión en un momento determinado, definiendo un índice de gobernanza en SAN que permita la toma de decisiones consensuadas y oportunas por la COMUSAN.



Esta herramienta consiste en una aplicación que por medio de algoritmos, combina datos de 31 variables y 7 indicadores para definir un Índice de Gobernanza en SAN.

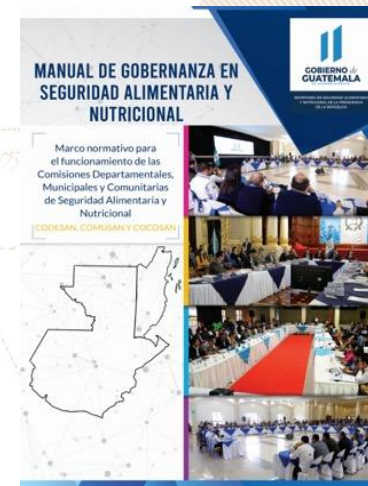

Participación: **6 variables**
Equidad: **5 variables**
Transparencia: **3 variables**
Eficiencia: **4 variables**
Capacidad de respuesta institucional: **8 variables**
Coordinación: **3 variables**
Marco regulatorio: **2 variables**



El Índice de Gobernanza se clasifica en tres niveles:

-  Nivel débil de Gobernanza en SAN: **Entre 0% y 49.99%**
-  Gobernanza en SAN aceptable: **Entre 50% y 79.99%**
-  Gobernanza en SAN totalmente aceptable: **Entre 80% y 100%**

Municipio de San Jorge

Información	Datos	Ranking Departamental	Ranking Municipal	Mapa
-------------	-------	-----------------------	-------------------	------



Monitoreo de Gobernanza en SAN



Año 2023

Cuatrimestre q1

Departamento Zacapa

Municipio San Jorge

Débil entre 0% y 49.99%
 Aceptable entre 50% y 79.99%
 Totalmente Aceptable entre 80% y 100%

Índice de Gobernanza en SAN
68%

Gobernanza **Aceptable** en SAN

Resumen de Indicadores

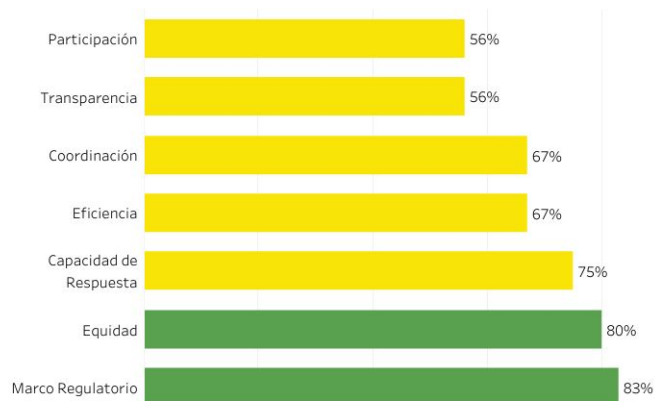

Mapa de Ubicación



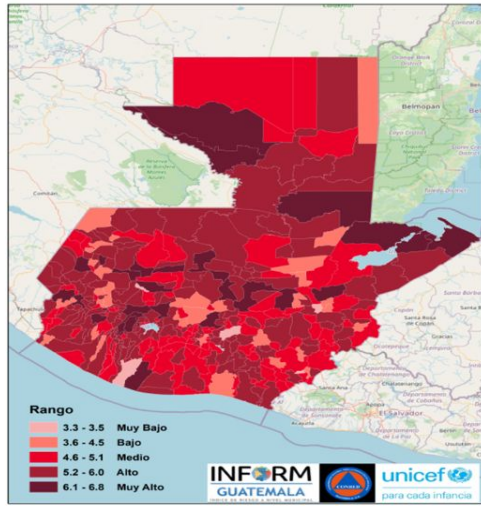

Estructura



SAN JORGE, ZACAPA

Clasificación de Riesgo

BAJO

El municipio presenta eventos naturales periódicos y factores de degradación ambiental, con elementos que visibilizan un índice medio de vulnerabilidad y falta de capacidades / recursos para la respuesta ante eventos de distinto origen.

Índice de Riesgo de Desastres

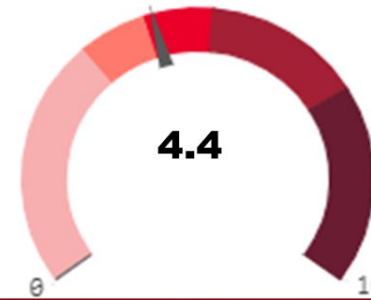

Mapa municipal



Escala 0—10

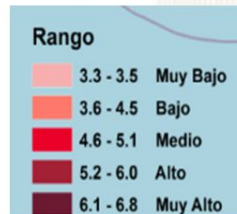

INFORM Guatemala, es una herramienta nacional, abierta, objetiva y transparente que sirve para valorar el riesgo de desastres, a partir de la identificación de amenazas, vulnerabilidades y capacidades de respuesta en los 340 municipios del país.

SIMPLIFICA e INTEGRA Información sobre el riesgo de desastres a nivel municipal en Guatemala

TOMA DE DECISIONES



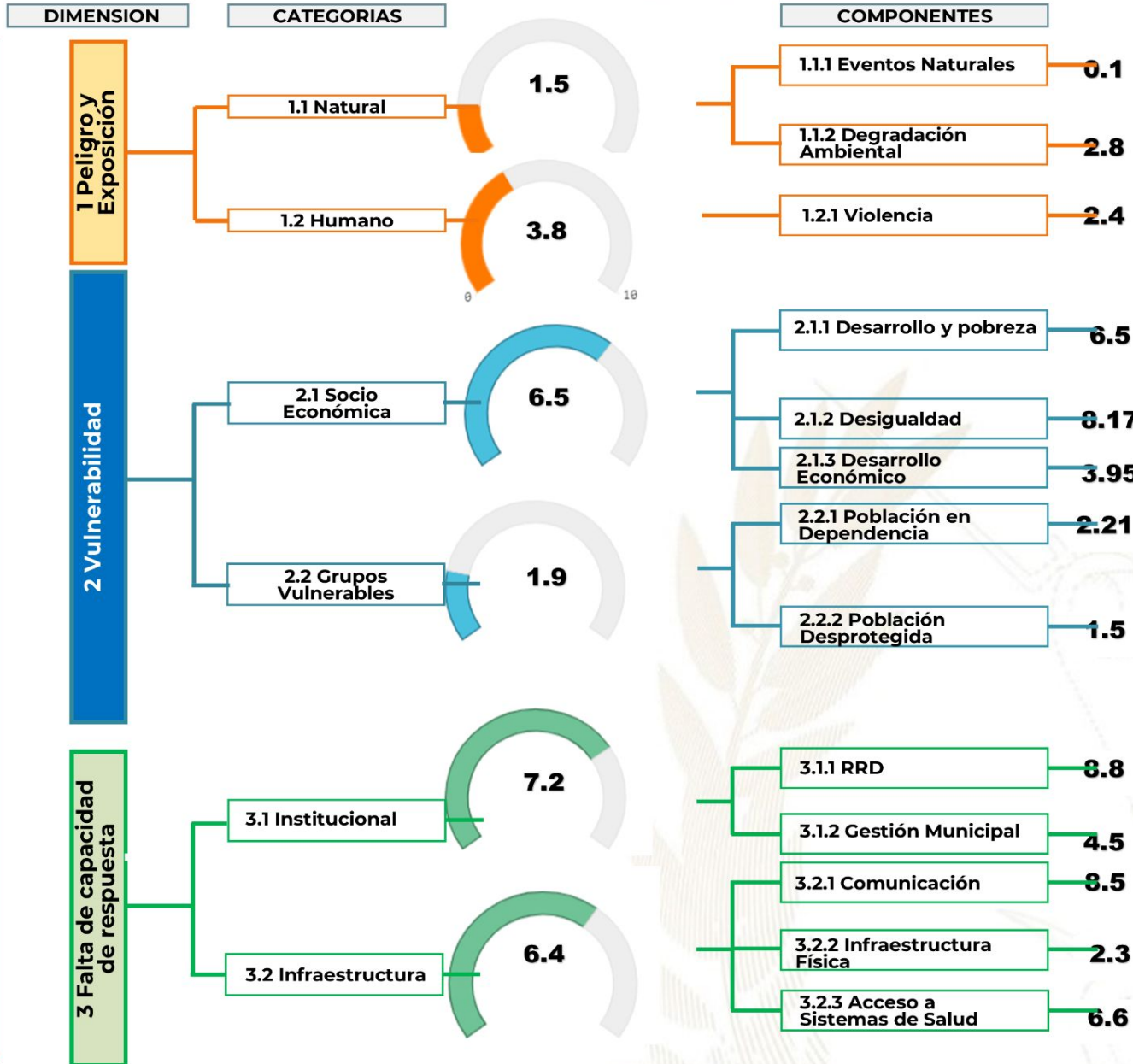

Procesos importantes para seguimiento:

- Ordenamiento territorial
- Plan Municipal de Respuesta
- Marco Nacional de Recuperación
- Normas para la Reducción de Desastres 1-4
- AGRIP
- Conformación de Coordinadoras para la Reducción de Desastres.
- Integración de Instancias Municipales para la Gestión Integral del Riesgo de Desastres.

Oferta Programática Dirigida a los Gobiernos Locales

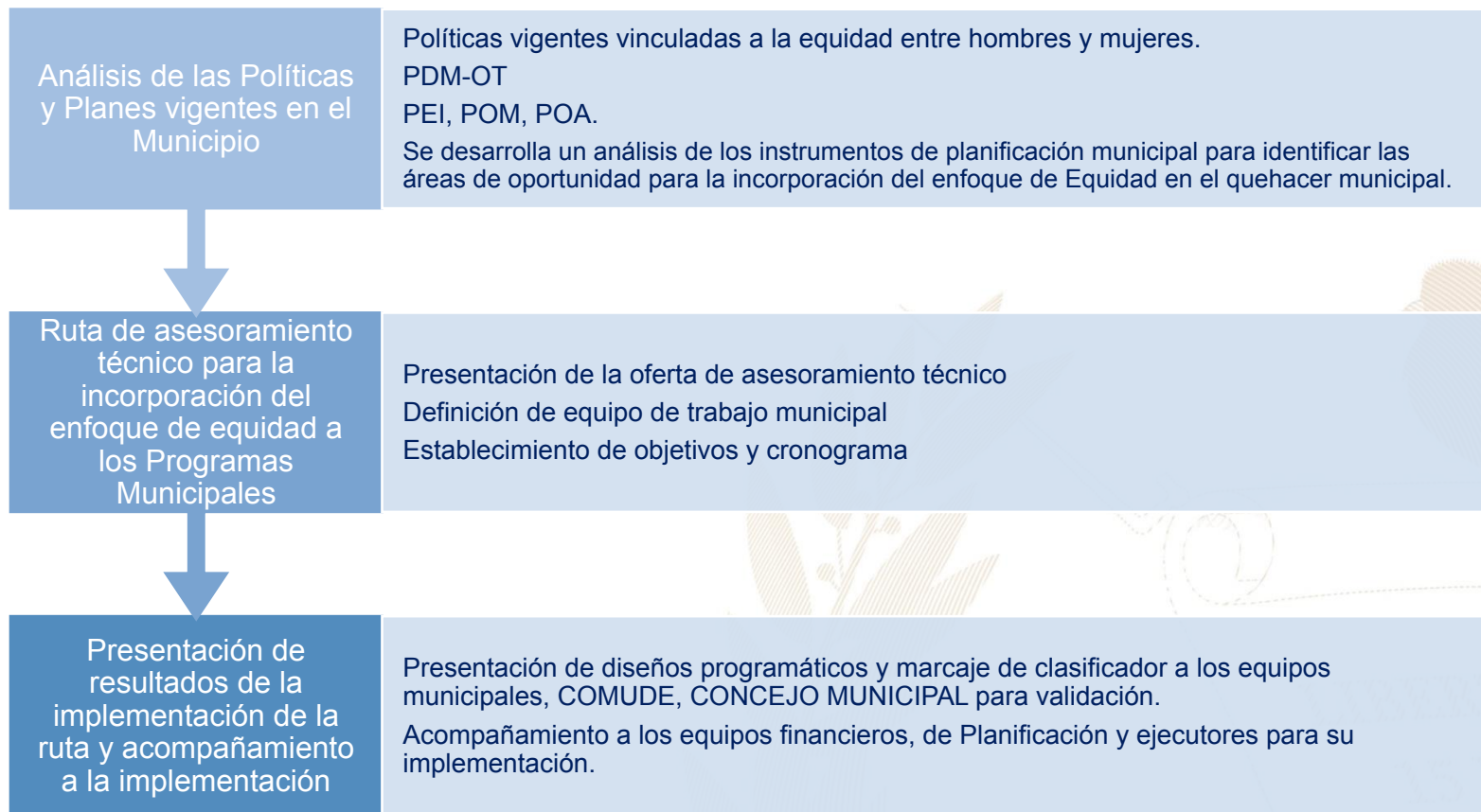

Más información aquí

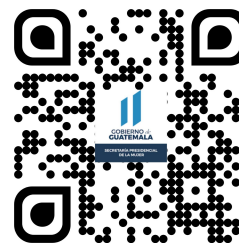

San Jorge, Zacapa



Educación, capacitación y formación

- Brindar información, asesoría y orientación a las mujeres del municipio, especialmente sobre sus derechos.
- Promover la participación comunitaria de las mujeres en los distintos niveles del Sistema de Consejos de Desarrollo Urbano y Rural.
- Se desarrollan talleres, diplomados, capacitaciones, cursos sobre perspectiva de género, violencia sexual, empoderamiento de las mujeres, violencia intrafamiliar.



Emprendimiento y/o productividad

- Promover las capacidades productivas de las mujeres contribuyendo a su mejor calidad de vida.
- Promover cursos de capacitación en diferentes áreas productivas que les permitan acceder al campo laboral y al microemprendimiento.



Asistencia social

- Gestión y coordinación de apoyo en servicios médicos, terapias psicológicas, jornadas médicas, transferencias monetarias y entrega de alimentos, coordinación del servicio médico de ambulancia para la atención de las personas que lo requieran.
- Brindar apoyo psicológico en: casos de violencia intrafamiliar y violencia sexual.



Cultural

- Conmemoración de fechas importantes sobre la diversidad temática de género, así como, la promoción de actividades de ocio, recreación y deporte.
- Participación en festivales, ferias y demás actividades del municipio.

El Índice de Desarrollo Humano Municipal (IDH-M) describe el nivel de bienestar en una sociedad a partir de tres dimensiones básicas: educación, salud y nivel de vida. El IDH-M se mide entre 0 y 1, siendo 1 el mayor nivel de desarrollo humano.

A partir de los resultados del XII Censo Nacional de Población (INE, 2019), el **IDH-M para el municipio de San Jorge fue de: 0.64**. Este valor se encuentra por debajo del promedio del IDH-M en el departamento de Zacapa (0.65) y por encima del promedio del IDH-M (0.63).

Las dimensiones del IDH-M que presentan mayor oportunidad de mejora en San Jorge son: **educación y nivel de vida**.

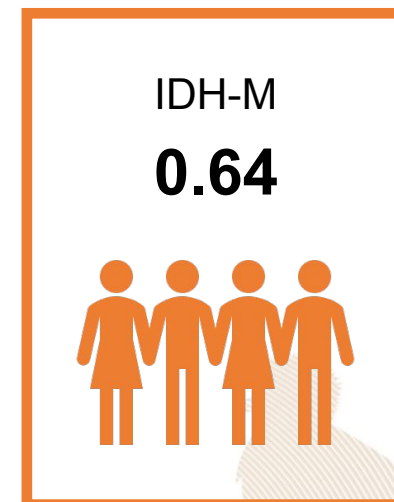

0.51

Educación

Esperanza educativa;
Escolaridad



0.82

Salud

Acceso a agua y saneamiento;
Materiales de pared y piso;
Supervivencia de hijos nacidos vivos



0.63

Nivel de Vida

Escolaridad de PEA;
Número de dormitorios por persona;
Tipo de ocupación de Población Ocupada;
Categoría ocupacional de Población Ocupada;
Ubicación geográfica

Referencias:

Instituto Nacional de Estadística de Guatemala (INE). (2019). XII Censo Nacional de Población y VII de Vivienda. Disponible en línea: <https://www.censopoblacion.gt/>
Programa de las Naciones Unidas para el Desarrollo (PNUD). (2022). Informe Nacional de Desarrollo Humano. Disponible en línea: <https://indhguatemala.org/visualizacion/>

El Índice de Privaciones Multidimensionales Municipal (IP-M) describe la pobreza a nivel municipal, para reflejar las carencias de los hogares en la calidad de la vivienda, en el empleo, en los logros educativos, en el acceso a servicios básicos de agua, saneamiento y energía, y en tecnología. El IP-M se mide entre 0 y 1, siendo 1 el mayor nivel de privaciones.

A partir de los resultados del XII Censo Nacional de Población (INE, 2019), **el IP-M para el municipio de San Jorge fue de: 0.35**. Este valor se encuentra por encima del promedio del IP-M en el departamento de Zacapa (0.31) y por debajo del IP-M en el país (0.32).

Las dimensiones del IP-M que presentan mayor oportunidad de mejora en San Jorge son: **tecnología y vivienda**

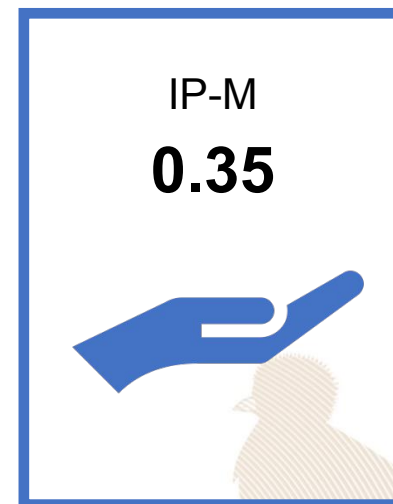

0.35

Vivienda

Materiales precarios en piso, techo y paredes;
Hacinamiento



0.20

Empleo

Trabajo infantil;
Empleo doméstico;
Trabajo no remunerado;
Categorías ocupacionales



0.14

Educación

Inasistencia escolar;
Rezago escolar;
Adultos sin escolaridad;
Adultos con menos de 6 años de escolaridad



0.25

Servicios básicos

Acceso restringido a agua;
Acceso restringido a saneamiento;
Sin energía eléctrica



0.86

Tecnología

Sin computadora en el hogar;
Sin internet en el hogar

Referencias:

Instituto Nacional de Estadística de Guatemala (INE). (2019). XII Censo Nacional de Población y VII de Vivienda. Disponible en línea: <https://www.censopoblacion.gt/>
Programa de las Naciones Unidas para el Desarrollo (PNUD). (2022). Informe Nacional de Desarrollo Humano. Disponible en línea: <https://indhguatemala.org/visualizacion/>

Comparación entre desempeño del municipio y el promedio departamental

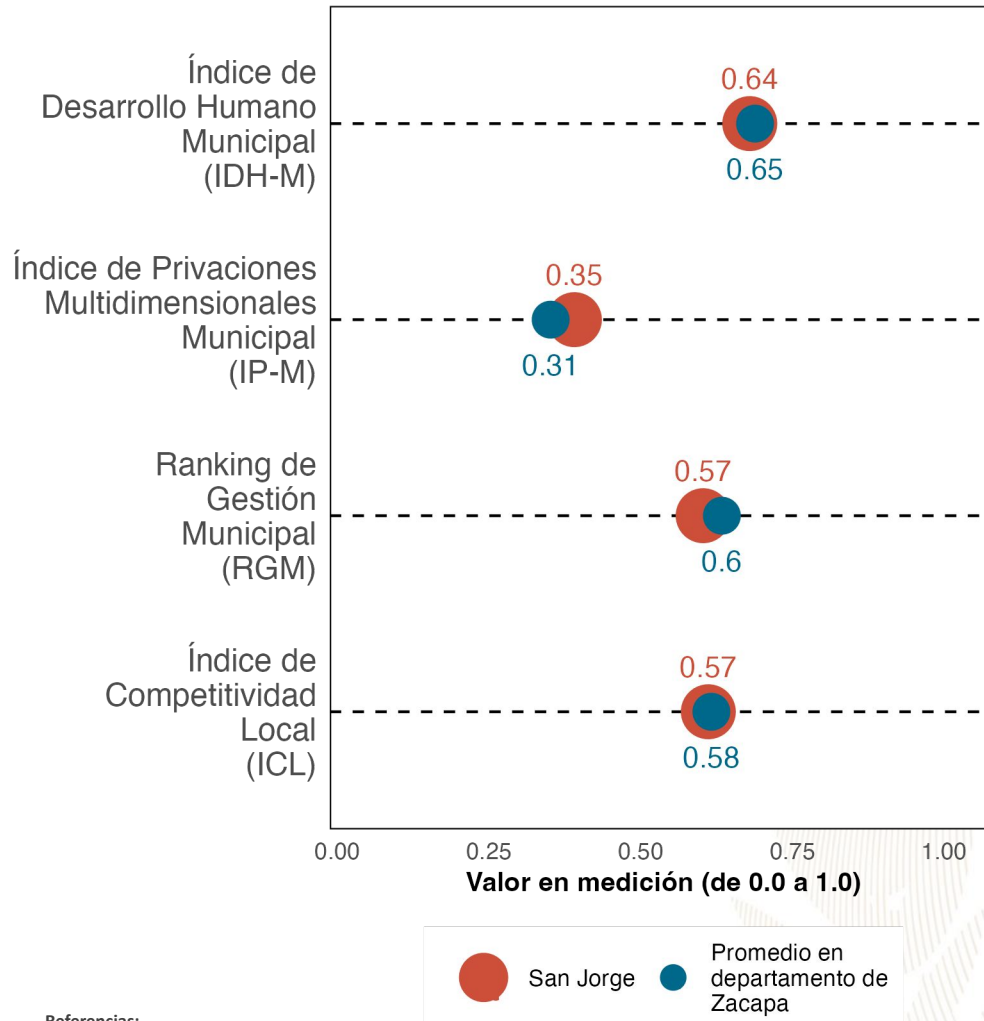

La gráfica compara el desempeño de **San Jorge** con el promedio de los municipios de **Zacapa** en distintas mediciones de desarrollo. Los resultados son:

Índice de Desarrollo Humano Municipal (**IDH-M**): **0.64**. Puesto **7** de **11**.

Índice de Privaciones Multidimensionales Municipal (**IP-M**): **0.35**. Puesto **9** de **11**.

Ranking de gestión municipal (**RGM**): **0.57**. Puesto **8** de **11**.

Índice de Competitividad Local (**ICL**): **0.57**. Puesto **7** de **11**.

Referencias:

Fundación Para el Desarrollo de Guatemala (FUNDESA). (2022). Índice de Competitividad Local. Disponible en línea: <https://www.fundesa.org.gt/indices-y-evaluaciones-de-pais/indice-de-competitividad-local>
 Programa de las Naciones Unidas para el Desarrollo (PNUD). (2022). Informe Nacional de Desarrollo Humano. Disponible en línea: <https://indhguatemala.org/visualizacion/>
 Secretaría de Planificación y Programación de la Presidencia (SEGEPLAN). (2022). Ranking de la Gestión Municipal 2020-2021. Disponible en línea: <https://ranking.segeplan.gob.gt/visor/>

Brecha para cada indicador por área

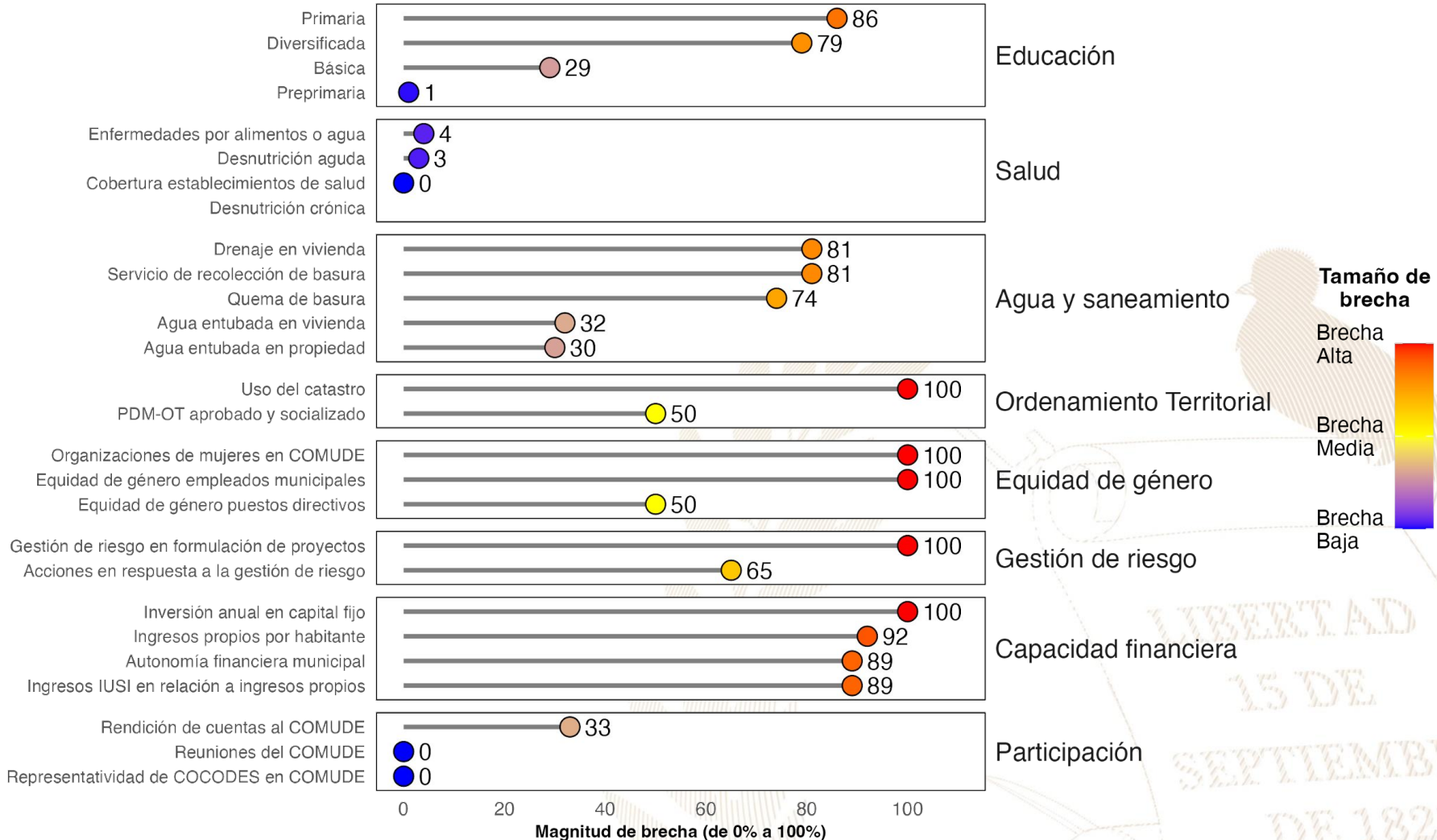

Referencias:

La selección de indicadores por área y la estimación de brechas para cada indicador se realizó con base en la información proporcionada a la Secretaría de Coordinación Ejecutiva de la Presidencia por los Ministerios de Educación y de Salud, así como en la información del Ranking de Gestión Municipal (SEGEPLAN, 2022) y el XII Censo Nacional de Población y VII de Vivienda (INE, 2019). Una brecha baja indica que hay poca necesidad de intervenir en el indicador. Una brecha media implica la necesidad de intervenir en el indicador para fortalecerlo. Una brecha alta implica mayor necesidad de intervenir para mejorar el desempeño en el indicador.

Instituto Nacional de Estadística de Guatemala (INE). (2019). XII Censo Nacional de Población y VII de Vivienda. Disponible en línea: <https://www.censopoblacion.gt/>

Secretaría de Planificación y Programación de la Presidencia (SEGEPLAN). (2022). Ranking de la Gestión Municipal 2020-2021. Disponible en línea: <https://ranking.segeplan.gob.gt/visor/>

Índice de Desarrollo Humano Municipal (IDH-M)

Si **San Jorge** eliminara las brechas en los indicadores de desempeño listados en la gráfica anterior, **los cinco indicadores que tendrían mayor impacto en el IDH-M serían:** (a) autonomía financiera municipal, (b) ingresos propios por habitante, (c) servicio de recolección de basura, (d) educación diversificada y (e) quema de basura.

IDH-M estimado si brecha se elimina

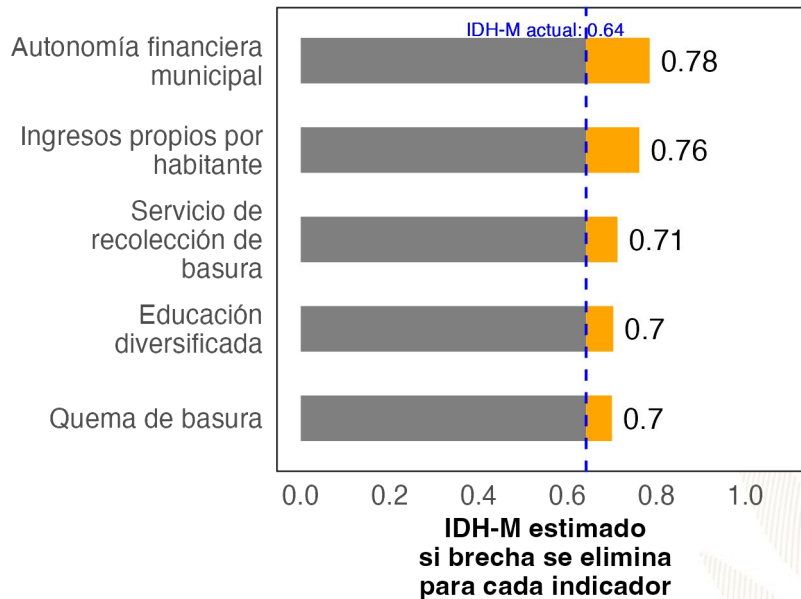

Ranking de Gestión Municipal (RGM)

Si **San Jorge** eliminara las brechas en los indicadores de desempeño listados en la gráfica anterior, **los cinco indicadores que tendrían mayor impacto en el RGM serían:** (a) uso del catastro, (b) organizaciones de mujeres en COMUDE, (c) acciones en respuesta a la gestión de riesgo, (d) gestión de riesgo en formulación de proyectos y (e) rendición de cuentas al COMUDE.

RGM estimado si brecha se elimina

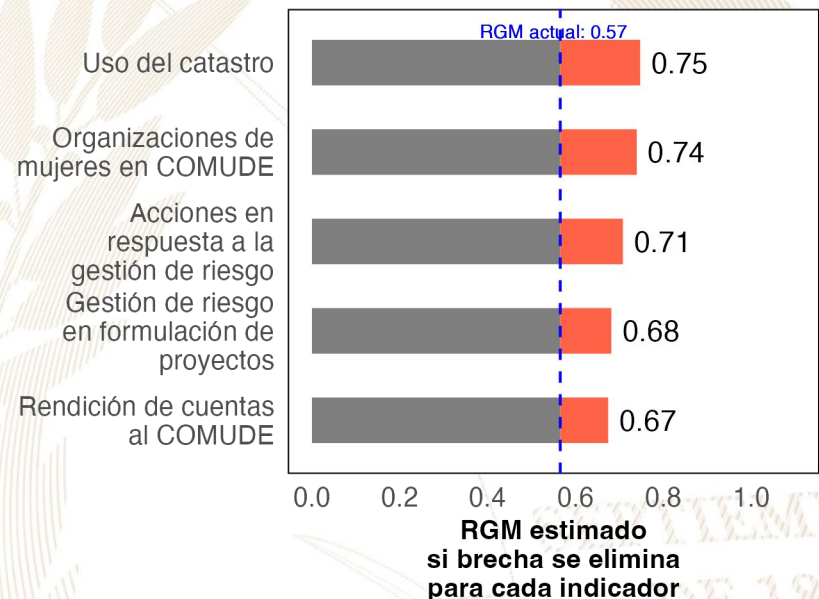

Referencias:

Para estimar el incremento en el desempeño se utilizó un modelo de regresión lineal tomando en cuenta la población, urbanización y etnicidad. Se considera que una brecha en un indicador de desarrollo ha sido eliminada si se reduce su valor actual a 0.
 Instituto Nacional de Estadística de Guatemala (INE). (2019). XII Censo Nacional de Población y VII de Vivienda. Disponible en línea: <https://www.censopoblacion.gt/>
 Programa de las Naciones Unidas para el Desarrollo (PNUD). (2022). Informe Nacional de Desarrollo Humano. Disponible en línea: <https://indhguatemala.org/visualizacion/>
 Secretaría de Planificación y Programación de la Presidencia (SEGEPLAN). (2022). Ranking de la Gestión Municipal 2020-2021. Disponible en línea: <https://ranking.segeplan.gob.gt/visor/>

Ranking Municipal

El Ranking de la Gestión Municipal (RGM) es un instrumento de asesoría creado para que los gobiernos locales, entidades de gobierno, cooperación internacional, academia y población en general cuenten con información precisa acerca de los avances y desafíos existentes en los principales temas de gestión municipal, a partir de la medición de 55 indicadores clasificados en 6 índices, que componen el índice de gestión municipal.

Departamento / Municipio	Resultados del Índice
Zacapa	
San Jorge	
Índice de Participación Ciudadana	0.74
Índice de Información a la Ciudadanía	0.54
Índice de Gestión Administrativa	0.32
Índice de Gestión Financiera	0.29
Índice de Gestión Estratégica	0.10
Índice de Servicios Públicos	0.05





GOBIERNO *de*
GUATEMALA
DR. ALEJANDRO GIAMMATTEI

Un Presidente **MUNICIPALISTA**

10 GIRA PRESIDENCIAL

INFORME DE LOGROS

2020



2023

GOBIERNO CENTRAL A GOBIERNOS LOCALES

A nivel nacional

Año	No.	Producto público	Comunidad	Beneficiarios	Monto (Q)
2020	1	Becas de inglés para estudiantes y docentes	Todos	6,110	Q5,563,491.00
2021	2	Becas de inglés para estudiantes y docentes	Todos	2,887	Q. 762,320.00
2022	3	Becas de inglés para estudiantes y docentes	Todos	6,053	Q 30,807,720.00
2023	4	Becas de inglés para estudiantes y docentes	Todos	8,087	Q. 42, 676, 821.00

A nivel departamento de Zacapa

Año	No.	Producto público	Comunidad	Beneficiarios	Monto (Q)
2020	1	Programa de Becas de Inglés, para el fortalecimiento de las competencias lingüísticas	Todos	4	N/A
2021	2	Programa de Profesionalización de docentes PADEP	Xinka	4	Q34,720.00
2021	3	Programa de Becas de Inglés, para el fortalecimiento de las competencias lingüísticas	Todos	14	N/A
2022	4	Programa de Becas de Inglés, para el fortalecimiento de las competencias lingüísticas	Todos	115	N/A
2023	5	Programa de Becas de Inglés, para el fortalecimiento de las competencias lingüísticas	Todos	105	N/A

San Jorge, Zacapa

Año	No.	Producto público	Comunidad	Beneficiarios	Monto (Q)
2020	1	Cuadernos De Trabajo Impresos Para Estudiantes Del Nivel Preprimario	San Jorge	489	Q9,379.02
2020	2	Textos Impresos Para Estudiantes Del Nivel Primario	San Jorge	489	Q28,909.19
2020	3	Establecimientos Del Nivel Preprimaria Atendidos Con Gratuidad	San Jorge	508	Q12,201.01
2020	4	Establecimientos Del Nivel Primario Atendidos Con Gratuidad	San Jorge	1,556	Q48,314.84
2020	5	Establecimientos Del Ciclo Básico Atendidos Con Gratuidad	San Jorge	277	Q17,877.86
2020	6	Estudiantes Del Nivel Preprimaria Con Cobertura De Seguro Médico Escolar	San Jorge	N/A	Q358,695.13
2020	7	Estudiantes Del Nivel Primaria Con Cobertura De Seguro Médico Escolar	San Jorge	N/A	Q1,220,630.29
2020	8	Estudiantes Del Nivel Preprimario Beneficiados Con Útiles Escolares	San Jorge	508	Q27,120.00
2020	9	Estudiantes Del Nivel Primario Beneficiados Con Útiles Escolares	San Jorge	1,556	Q83,120.00
2020	10	Docentes Del Nivel Preprimario Beneficiados Con Valijas Didácticas	San Jorge	23	Q5,060.00
2020	11	Docentes Del Nivel Primario Beneficiados Con Valijas Didácticas	San Jorge	63	Q13,860.00
2020	12	Estudiantes del nivel preprimario atendidos con alimentación escolar	San Jorge	484	Q388,840.00
2020	13	Estudiantes del nivel primario atendidos con alimentación escolar	San Jorge	1,511	Q1,219,600.00
2020	14	Estudiantes del nivel preprimario del sector oficial atendidos en el sistema escolar (Monolingüe y bilingüe)	San Jorge	497	Q2,122,692.10
2020	15	Estudiantes del nivel primario del sector oficial atendidos en el sistema escolar. (Monolingüe y Bilingüe)	San Jorge	1,531	Q6,697,408.93
2020	16	Estudiantes del ciclo básico del sector oficial atendidos en el sistema escolar (Telesecundaria, nufed, oficial).	San Jorge	259	N/A
2020	17	Estudiantes del Programa Centros Municipales de Capacitación y Formación Humana (CEMUCAF) atendidos en áreas técnico-laborales	San Jorge	88	N/A

San Jorge, Zacapa

Año	No.	Producto público	Comunidad	Beneficiarios	Monto (Q)
2021	18	Cuadernos De Trabajo Impresos Para Estudiantes Del Nivel Preprimario	San Jorge	449	Q7,688.23
2021	19	Textos Impresos Para Estudiantes Del Nivel Primario	San Jorge	1,097	Q17,716.88
2021	20	Establecimientos Del Nivel Preprimaria Atendidos Con Gratuidad	San Jorge	624	Q24,841.55
2021	21	Establecimientos Del Nivel Primario Atendidos Con Gratuidad	San Jorge	1,535	Q71,078.89
2021	22	Establecimientos Del Ciclo Básico Atendidos Con Gratuidad	San Jorge	272	Q30,086.26
2021	23	Estudiantes Del Nivel Preprimaria Con Cobertura De Seguro Médico Escolar	San Jorge	N/A	Q456,886.79
2021	24	Estudiantes Del Nivel Primaria Con Cobertura De Seguro Médico Escolar	San Jorge	N/A	Q1,429,670.04
2021	25	Estudiantes Del Nivel Preprimario Beneficiados Con Útiles Escolares	San Jorge	484	Q25,840.00
2021	26	Estudiantes Del Nivel Primario Beneficiados Con Útiles Escolares	San Jorge	1,511	Q80,735.00
2021	27	Docentes Del Nivel Preprimario Beneficiados Con Valijas Didácticas	San Jorge	24	Q5,280.00
2021	28	Docentes Del Nivel Primario Beneficiados Con Valijas Didácticas	San Jorge	63	Q13,860.00
2021	29	Estudiantes del nivel preprimario atendidos con alimentación escolar	San Jorge	624	Q428,228.00
2021	30	Estudiantes del nivel primario atendidos con alimentación escolar	San Jorge	1,535	Q1,118,624.00
2021	31	Estudiantes del nivel preprimario del sector oficial atendidos en el sistema escolar (Monolingüe y bilingüe)	San Jorge	657	Q2,275,190.59
2021	32	Estudiantes del nivel primario del sector oficial atendidos en el sistema escolar. (Monolingüe y Bilingüe)	San Jorge	1,553	Q7,340,542.67
2021	33	Estudiantes del ciclo básico del sector oficial atendidos en el sistema escolar (Telesecundaria, nufed, oficial).	San Jorge	275	N/A
2021	34	Estudiantes del Programa Centros Municipales de Capacitación y Formación Humana (CEMUCAF) atendidos en áreas técnico-laborales	San Jorge	102	N/A
2021	35	Estudiantes del Programa Nacional de Educación Alternativa, PRONEA, atendidos	San Jorge	38	N/A

San Jorge, Zacapa

Año	No.	Producto público	Comunidad	Beneficiarios	Monto (Q)
2022	36	Cuadernos De Trabajo Impresos Para Estudiantes Del Nivel Preprimario	San Jorge	551	Q9,119.05
2022	37	Textos Impresos Para Estudiantes Del Nivel Primario	San Jorge	1,553	Q74,186.81
2022	38	Establecimientos Del Nivel Preprimaria Atendidos Con Gratuidad	San Jorge	624	Q26,384.26
2022	39	Establecimientos Del Nivel Primario Atendidos Con Gratuidad	San Jorge	1,535	Q76,622.93
2022	40	Establecimientos Del Ciclo Básico Atendidos Con Gratuidad	San Jorge	272	Q30,335.35
2022	41	Estudiantes Del Nivel Preprimaria Con Cobertura De Seguro Médico Escolar	San Jorge	701	Q599,852.87
2022	42	Estudiantes Del Nivel Primaria Con Cobertura De Seguro Médico Escolar	San Jorge	1,484	Q1,790,151.57
2022	43	Estudiantes Del Nivel Preprimario Beneficiados Con Útiles Escolares	San Jorge	624	Q33,565.00
2022	44	Estudiantes Del Nivel Primario Beneficiados Con Útiles Escolares	San Jorge	1,535	Q81,965.00
2022	45	Estudiantes Del Ciclo Básico Beneficiados Con Útiles Escolares	San Jorge	24	Q9,680.00
2022	46	Docentes Del Nivel Primario Beneficiados Con Valijas Didácticas	San Jorge	63	Q28,600.00
2022	47	Estudiantes del nivel preprimario atendidos con alimentación escolar	San Jorge	692	Q724,200.00
2022	48	Estudiantes del nivel primario atendidos con alimentación escolar	San Jorge	1,477	Q1,607,670.00
2022	49	Estudiantes del nivel preprimario del sector oficial atendidos en el sistema escolar (Monolingüe y bilingüe)	San Jorge	725	Q2,008,525.97
2022	50	Estudiantes del nivel primario del sector oficial atendidos en el sistema escolar. (Monolingüe y Bilingüe)	San Jorge	1,510	Q7,768,525.23
2022	51	Estudiantes del ciclo básico del sector oficial atendidos en el sistema escolar (Telesecundaria, nufed, oficial).	San Jorge	265	N/A
2022	52	Estudiantes del Programa Centros Municipales de Capacitación y Formación Humana (CEMUCAF) atendidos en áreas técnico-laborales	San Jorge	98	N/A
2022	53	Estudiantes del Programa Nacional de Educación Alternativa, PRONEA, atendidos	San Jorge	23	N/A

San Jorge, Zacapa

Año	No.	Producto público	Comunidad	Beneficiarios	Monto (Q)
2023	54	Cuadernos De Trabajo Impresos Para Estudiantes Del Nivel Preprimario	San Jorge	577	Q10,882.22
2023	55	Textos Impresos Para Estudiantes Del Nivel Primario	San Jorge	774	Q7,650.22
2023	56	Establecimientos Del Nivel Preprimaria Atendidos Con Gratuidad	San Jorge	561	Q21,767.69
2023	57	Establecimientos Del Nivel Primario Atendidos Con Gratuidad	San Jorge	1,428	Q79,482.22
2023	58	Establecimientos Del Ciclo Básico Atendidos Con Gratuidad	San Jorge	238	Q22,875.91
2023	59	Estudiantes Del Nivel Preprimaria Con Cobertura De Seguro Médico Escolar	San Jorge	771	Q409,102.33
2023	60	Estudiantes Del Nivel Primaria Con Cobertura De Seguro Médico Escolar	San Jorge	1,466	Q1,238,785.74
2023	61	Estudiantes Del ciclo básico Con Cobertura De Seguro Médico Escolar	San Jorge	279	Q212,156.71
2023	62	Estudiantes Del ciclo diversificado Con Cobertura De Seguro Médico Escolar	San Jorge	N/A	Q58,016.54
2023	63	Estudiantes Del Nivel Preprimario Beneficiados Con Útiles Escolares	San Jorge	561	Q30,265.00
2023	64	Estudiantes Del Nivel Primario Beneficiados Con Útiles Escolares	San Jorge	1,428	Q76,195.00
2023	65	Estudiantes Del Ciclo Básico Beneficiados Con Útiles Escolares	San Jorge	238	Q23,800.00
2023	66	Docentes Del Nivel Preprimario Beneficiados Con Valijas Didácticas	San Jorge	22	Q9,680.00
2023	67	Docentes Del Nivel Primario Beneficiados Con Valijas Didácticas	San Jorge	68	Q29,920.00
2023	68	Docentes Del Ciclo Básico Beneficiados Con Valijas Didácticas	San Jorge	9	Q3,960.00
2023	69	Estudiantes del nivel preprimario atendidos con alimentación escolar	San Jorge	766	Q681,450.00
2023	70	Estudiantes del nivel primario atendidos con alimentación escolar	San Jorge	1,437	Q1,377,210.00
2023	71	Estudiantes del nivel medio atendidos con alimentación escolar	San Jorge	274	Q170,820.00
2023	72	Estudiantes del nivel preprimario del sector oficial atendidos en el sistema escolar (Monolingüe y bilingüe)	San Jorge	758	Q1,405,561.50
2023	73	Estudiantes del nivel primario del sector oficial atendidos en el sistema escolar. (Monolingüe y Bilingüe)	San Jorge	1,444	Q5,403,687.06
2023	74	Estudiantes del ciclo básico del sector oficial atendidos en el sistema escolar (Telesecundaria, nufed, oficial).	San Jorge	275	N/A
2023	75	Estudiantes del Programa Centros Municipales de Capacitación y Formación Humana (CEMUCAF) atendidos en áreas técnico-laborales	San Jorge	72	N/A
2023	76	Estudiantes del Programa Nacional de Educación Alternativa, PRONEA, atendidos	San Jorge	9	N/A

San Jorge, Zacapa

Año	No.	Producto público	Comunidad	Beneficiarios	Monto (Q)
2020	1	BONO EDUCACIÓN	N/A	5	Q 6,600.00
	2	BONO NIÑAS Y ADOLESCENTES EN EDUCACIÓN	N/A	6	Q 8,100.00
	3	BONO SALUD	N/A	9	Q 13,500.00
	4	BONO SALUD DE 0 A 2 AÑOS	N/A	14	Q 21,600.00
	5	BECA EDUCACIÓN MEDIA	N/A	21	Q 42,000.00
	6	BECA EDUCACIÓN SUPERIOR	N/A	3	Q 7,500.00
2021	7	BONO EDUCACIÓN	N/A	10	Q 13,800.00
	8	BONO NIÑAS Y ADOLESCENTES EN EDUCACIÓN	N/A	10	Q 15,000.00
	9	BONO SALUD	N/A	50	Q 69,600.00
	10	BONO SALUD DE 0 A 2 AÑOS	N/A	6	Q 9,600.00
	11	BECA EDUCACIÓN MEDIA	N/A	16	Q 38,000.00
	12	BECA EDUCACIÓN SUPERIOR	N/A	2	Q 3,500.00
	13	PROGRAMA COMEDOR SOCIAL	N/A	64,620	Q 1,398,520.00
	14	BECA SOCIAL ARTESANO	BARRANCO COLORADO	7	Q 8,400.00
	15		EL BORDO	2	Q 1,600.00
	16		EL CENTRO	1	Q 1,200.00
	17		LAS JARRETADAS	1	Q 1,200.00
	18		LOS MORALES	1	Q 1,200.00
	19		LOS TABLONES	2	Q 2,400.00
	20		MAL PAIS	1	Q 1,200.00
	21		PLAN DEL MORRO	2	Q 2,400.00
	22		SAN FELIPE	2	Q 2,400.00
	23		SAN JORGE	6	Q 6,400.00
	24		SAN JUAN	22	Q 25,600.00
	25		SINANECA	8	Q 8,800.00

San Jorge, Zacapa

Año	No.	Producto público	Comunidad	Beneficiarios	Monto (Q)
2022	26	BONO EDUCACIÓN	N/A	31	Q 85,500.00
	27	BONO SALUD	N/A	34	Q 94,200.00
	28	BECA EDUCACIÓN MEDIA	N/A	13	Q 32,500.00
	29	BECA EDUCACIÓN SUPERIOR	N/A	1	Q 2,500.00
	30	PROGRAMA COMEDOR SOCIAL	N/A	148,920	Q 3,306,852.25
	31	BECA SOCIAL ARTESANO	BARRANCO COLORADO	22	Q 26,400.00
	32		EL BORDO	1	Q 1,200.00
	33		EL MILAGRO	2	Q 2,400.00
	34		LAS QUEBRADITAS	3	Q 3,600.00
	35		LOS MORALES	1	Q 1,200.00
	36		LOS TABLONES	1	Q 1,200.00
	37		MAL PAIS	7	Q 6,800.00
	38		SAN JORGE	4	Q 4,000.00
	39		SAN JUAN	4	Q 4,800.00
	40		SANTA ROSITA	1	Q 1,200.00
41	SINANECA	13	Q 15,600.00		
2023	42	BONO EDUCACIÓN	N/A	36	Q 63,600.00
	43	BONO SALUD	N/A	17	Q 33,900.00
	44	BECA EDUCACIÓN MEDIA	N/A	14	Q 28,000.00
	45	BECA EDUCACIÓN SUPERIOR	N/A	1	Q 1,800.00
	46	PROGRAMA COMEDOR SOCIAL	N/A	85,800	Q 1,847,820.00
	47	PROGRAMA SOCIAL JÓVENES PROTAGONISTAS	N/A	348	Q 229,854.04

San Jorge, Zacapa

No.	Producto público	Comunidad	Beneficiarios	Monto (Q)
1	BONO FAMILIA	N/A	1,034	Q 2,302,500.00
2	TRANSFERENCIAS MONETARIAS A FAMILIAS DE NIÑOS Y NIÑAS CON DESNUTRICIÓN AGUDA, PREVIAMENTE IDENTIFICADOS EN EL MARCO DE LA VULNERABILIDAD NUTRICIONAL	N/A	2	Q 2,500.00

PROYECCIÓN 2024 PROGRAMA SOCIAL "BECA SOCIAL"				
No.	Producto público	Comunidad	Beneficiarios	
1	BECA SOCIAL EDUCACIÓN MEDIA	N/A	13	

San Jorge, Zacapa

No.	Producto Público				
1	<p>Atención de consultas relacionadas al uso del Sistema de Contabilidad Integrada de Gobiernos Locales -SICOIN GL- y del Sistema Servicios GL, por los medios disponibles, sea vía telefónica, correo electrónico, mesa de ayuda y en Oficinas Regionales de Atención Municipal, que han sido realizadas por los empleados municipales con los siguientes perfiles:</p> <table border="1"> <thead> <tr> <th data-bbox="141 625 1045 1180">SICOIN GL</th> <th data-bbox="1045 625 1928 1180">Servicios GL</th> </tr> </thead> <tbody> <tr> <td data-bbox="141 682 1045 1180"> <ul style="list-style-type: none"> - Director AFIM - Encargado de Contabilidad - Encargado de Presupuesto - Encargado de Tesorería - Encargado de Planes - Encargado de Contratos - Gestión de Ingresos - Gestión Presupuestaria - Gestión de Préstamos y donaciones - Alcalde - Asesor Municipal - Creación de Unidad Solicitante, entre otros </td> <td data-bbox="1045 682 1928 1180"> <ul style="list-style-type: none"> - Administración Municipal - Gestor Documento de Cobro - Gestor Municipal - Nuevo Cajero General - Nuevo Cajero Receptor - Nuevo Gerente de Agua - Nuevo Gerente de Arbitrios - Nuevo Gestor de IUSI - Perfil Cajero General PMT - Perfil Gestión PMT - Registro Lecturas de Agua - Solicitud Cuenta Corriente Anual, entre otros. </td> </tr> </tbody> </table>	SICOIN GL	Servicios GL	<ul style="list-style-type: none"> - Director AFIM - Encargado de Contabilidad - Encargado de Presupuesto - Encargado de Tesorería - Encargado de Planes - Encargado de Contratos - Gestión de Ingresos - Gestión Presupuestaria - Gestión de Préstamos y donaciones - Alcalde - Asesor Municipal - Creación de Unidad Solicitante, entre otros 	<ul style="list-style-type: none"> - Administración Municipal - Gestor Documento de Cobro - Gestor Municipal - Nuevo Cajero General - Nuevo Cajero Receptor - Nuevo Gerente de Agua - Nuevo Gerente de Arbitrios - Nuevo Gestor de IUSI - Perfil Cajero General PMT - Perfil Gestión PMT - Registro Lecturas de Agua - Solicitud Cuenta Corriente Anual, entre otros.
SICOIN GL	Servicios GL				
<ul style="list-style-type: none"> - Director AFIM - Encargado de Contabilidad - Encargado de Presupuesto - Encargado de Tesorería - Encargado de Planes - Encargado de Contratos - Gestión de Ingresos - Gestión Presupuestaria - Gestión de Préstamos y donaciones - Alcalde - Asesor Municipal - Creación de Unidad Solicitante, entre otros 	<ul style="list-style-type: none"> - Administración Municipal - Gestor Documento de Cobro - Gestor Municipal - Nuevo Cajero General - Nuevo Cajero Receptor - Nuevo Gerente de Agua - Nuevo Gerente de Arbitrios - Nuevo Gestor de IUSI - Perfil Cajero General PMT - Perfil Gestión PMT - Registro Lecturas de Agua - Solicitud Cuenta Corriente Anual, entre otros. 				



San Jorge, Zacapa

No.	Producto Público		
2	<p>Realización de eventos de capacitación de acuerdo a necesidades identificadas en la municipalidad con los temas indicados a continuación:</p> <table border="1" data-bbox="141 468 1928 992"> <tr> <td data-bbox="141 468 1045 992"> <ul style="list-style-type: none"> a) Cierre contable y apertura de ejercicio fiscal 2023 (Inicialización de Saldos) b) Generalidades presupuestarias c) Actualizaciones al MAFIM- 2a. Edición d) Revisión y Análisis de Reportes de Gestión y Ejecución Presupuestaria e) Módulo del IUSI en Servicios GL f) Módulo de Arbitrios en Servicios GL g) Planificación y Formulación Presupuestaria enfocado a GpR -SICOIN GL- h) Planificación (Facebook live) i) Planificación y Presupuesto por Resultados </td> <td data-bbox="1045 468 1928 992"> <ul style="list-style-type: none"> j) Módulo de Caja -Servicios GL- k) Uso del Sistema Soporte GL l) Reportes Financieros m) Préstamos, Donaciones y Convenios n) Módulo de Agua en Servicios GL o) Errores más comunes que se generan al elaborar un Presupuesto p) Módulo de Contratos q) Formulación Presupuestaria de Ingresos y egresos (Facebook live) r) Procesamiento Electrónico de Medios de Pago, entre otros. </td> </tr> </table>	<ul style="list-style-type: none"> a) Cierre contable y apertura de ejercicio fiscal 2023 (Inicialización de Saldos) b) Generalidades presupuestarias c) Actualizaciones al MAFIM- 2a. Edición d) Revisión y Análisis de Reportes de Gestión y Ejecución Presupuestaria e) Módulo del IUSI en Servicios GL f) Módulo de Arbitrios en Servicios GL g) Planificación y Formulación Presupuestaria enfocado a GpR -SICOIN GL- h) Planificación (Facebook live) i) Planificación y Presupuesto por Resultados 	<ul style="list-style-type: none"> j) Módulo de Caja -Servicios GL- k) Uso del Sistema Soporte GL l) Reportes Financieros m) Préstamos, Donaciones y Convenios n) Módulo de Agua en Servicios GL o) Errores más comunes que se generan al elaborar un Presupuesto p) Módulo de Contratos q) Formulación Presupuestaria de Ingresos y egresos (Facebook live) r) Procesamiento Electrónico de Medios de Pago, entre otros.
<ul style="list-style-type: none"> a) Cierre contable y apertura de ejercicio fiscal 2023 (Inicialización de Saldos) b) Generalidades presupuestarias c) Actualizaciones al MAFIM- 2a. Edición d) Revisión y Análisis de Reportes de Gestión y Ejecución Presupuestaria e) Módulo del IUSI en Servicios GL f) Módulo de Arbitrios en Servicios GL g) Planificación y Formulación Presupuestaria enfocado a GpR -SICOIN GL- h) Planificación (Facebook live) i) Planificación y Presupuesto por Resultados 	<ul style="list-style-type: none"> j) Módulo de Caja -Servicios GL- k) Uso del Sistema Soporte GL l) Reportes Financieros m) Préstamos, Donaciones y Convenios n) Módulo de Agua en Servicios GL o) Errores más comunes que se generan al elaborar un Presupuesto p) Módulo de Contratos q) Formulación Presupuestaria de Ingresos y egresos (Facebook live) r) Procesamiento Electrónico de Medios de Pago, entre otros. 		
3	<p>Capacitación en temas relacionados a las finanzas municipales, análisis e interpretación de indicadores financieros, según las siguientes metodologías:</p> <ul style="list-style-type: none"> a) Índice Consolidado Financiero Municipal -ICFM-. b) Ficha de seguimiento del -ICFM- e Informe -ICFM- año finalizado. c) Diagnóstico para el Fortalecimiento de las Finanzas Municipales. 		
4	<p>Elaboración y actualización de Guías de Usuario del Sistema de Contabilidad Integrada de Gobiernos Locales -SICOIN GL- y del Sistema Servicios GL las cuales se encuentran disponibles en el Portal de Gobiernos Locales en el siguiente enlace: https://portalgl.minfin.gob.gt seleccionando las opciones "Biblioteca Virtual", "Guías y Manuales", "Guías Sicoin gl", "Guías Servicios GL", entre otras.</p>		

San Jorge, Zacapa

No.	Producto Público
5	<p>Manual de Administración Financiera Integrada Municipal -MAFIM- (Segunda Edición) el cual contiene la actualización de normas, procedimientos técnicos, administrativos y financieros que fortalecen los procesos de la gestión financiera municipal, favorece el control interno, la administración y el uso eficiente y eficaz de los recursos públicos, contribuyendo a la transparencia del gasto y la rendición de cuentas, éste se encuentra disponible en el Portal de Gobiernos Locales en el siguiente enlace: https://portalgl.minfin.gob.gt seleccionando las opciones "Biblioteca Virtual", "Guías y Manuales", "Manuales", "Manual de Administración Financiera Integrada Municipal (2a. Edición) 2022".</p>
6	<p>Tablero de Resultados del Índice Consolidado Financiero Municipal -ICFM- el cual es un instrumento de análisis, monitoreo y evaluación que permite a través de indicadores financieros según la metodología, conocer las fortalezas y áreas de oportunidad de la gestión financiera municipal, útil para la toma de decisiones de las autoridades y funcionarios municipales, éste se encuentra disponible en el Portal de Gobiernos Locales en el siguiente enlace: https://portalgl.minfin.gob.gt seleccionando las opciones "Indicadores" y luego "ICFM".</p>
7	<p>Ficha de Seguimiento a la Gestión Financiera Municipal en la cual se pueden visualizar los resultados de la gestión financiera de los últimos dos años para realizar análisis comparativo y el seguimiento durante el ejercicio fiscal vigente de manera mensual, permitiendo a las autoridades y funcionarios municipales identificar fortalezas y oportunidades de mejora que orienten la labor para establecer estrategias de fortalecimiento financiero municipal; asimismo se pone a disposición el Informe ICFM año finalizado, el cual muestra el análisis general de los resultados de la gestión financiera del ejercicio fiscal finalizado. Ambos instrumentos se encuentran disponibles dentro del Sistema de Contabilidad Integrada de Gobiernos Locales -SICOINGL- en la siguiente ruta: "Ejecución", "Reportes Financieros", "Ficha de Seguimiento Municipal", "Informe ICFM año finalizado".</p>
8	<p>Tablero que muestra la ejecución presupuestaria de la municipalidad desde la perspectiva de los Objetivos de Desarrollo Sostenible -ODS-, Ejes del Plan Nacional de Desarrollo, Prioridades Nacionales, Metas Estratégicas de Desarrollo y Resultados Estratégicos, los cuales se pueden consultar desde el Portal de Gobiernos Locales en el siguiente enlace: https://portalgl.minfin.gob.gt seleccionando las opciones "Indicadores" y luego "Objetivos de Desarrollo Sostenible".</p>

San Jorge, Zacapa

No.	Producto Público		
9	Implementación de las siguientes herramientas informáticas y metodologías:		
a) Sistema de Contabilidad Integrada de Gobiernos Locales -SICOIN GL-	X	Implementada	
b) Sistema Servicios GL	X	Implementada	
c) Aplicación (APP) Móvil para Toma de Lecturas de Agua		Por implementar	
d) Generación de Boleto de Ornato Masivo		Por implementar	
e) Metodología del Índice Consolidado Financiero Municipal -ICFM-		Por implementar	
f) Metodología "Diagnóstico para el Fortalecimiento de las Finanzas Municipales"		Por implementar	
g) Metodología "Gestión por Resultados"	X	Implementada	
h) Cobro de servicios municipales con tarjeta de crédito y débito		Por implementar	
i) Cobro de servicios municipales a través de BANCAMUNI		Por implementar	
j) Cuenta Única del Tesoro Municipal -CUT-	X	Implementada	

San Jorge, Zacapa

Año	No.	Producto público	Beneficiarios	Monto (Q)
2020	1	Programa del Aporte Económico del Adulto Mayor (Activos)	128	Q548,000.00
2020	2	Programa del Aporte Económico del Adulto Mayor (Nuevos Beneficiarios)	70	N/A
2021	3	Programa del Aporte Económico del Adulto Mayor (Activos)	180	Q601,600.00
2021	4	Programa del Aporte Económico del Adulto Mayor (Nuevos Beneficiarios)	59	N/A
2022	5	Programa del Aporte Económico del Adulto Mayor (Activos)	299	Q1,486,300.00
2022	6	Programa del Aporte Económico del Adulto Mayor (Nuevos Beneficiarios)	128	N/A
2023	7	Programa del Aporte Económico del Adulto Mayor (Activos)	387	Q1,280,000.00
2023	8	Programa del Aporte Económico del Adulto Mayor (Nuevos Beneficiarios)	100	N/A

No.	Producto público	Comunidad	Aportes	Monto (Q)
1	Programa del Aporte Económico del Adulto Mayor	San Jorge	8,448	Q3,915,900.00

San Jorge, Zacapa

No.	Producto público	Comunidad	Beneficiarios	Monto (Q)
1	Identificación de Hogares Sin Energía	San Jorge	N/A	Q4,380.00
		Total	N/A	Q4,380.00
No.	Producto público	Comunidad	Beneficiarios	Monto (Q)*
2	Plan Centinela verificación de calidad y cantidad en estaciones de servicio, plantas y depósitos de almacenamiento y expendios de GLP en cilindros 2 Supervisión técnica de calidad y cantidad en estaciones de servicio, por personal Delegado de la DGH, durante el período 2020-agosto 2023	San Jorge	toda la población	Q3,313.62

LIBERTAD
15 DE
SEPTIEMBRE
DE 1821

San Jorge, Zacapa

No.	Producto público	Comunidad	Beneficiarios	Monto (Q)
1	REMOZAMIENTO NÚCLEO FAMILIAR EDUCATIVO PARA EL DESARROLLO -NUFED- NO.458, ALDEA SINANECA, SAN JORGE, ZACAPA	SAN JORGE	142	Q 2,457,213.60



San Jorge, Zacapa

Año	No.	Producto público	Comunidad	Beneficiarios	Monto (Q)
2020	1	Capacitaciones	San Jorge	223	N/A
2020	2	Instrumentos ambientales públicos	San Jorge	N/A	Q4,679,873.00
2021	3	Capacitaciones	San Jorge	157	Q4,078.20
2021	4	Instrumentos ambientales públicos	San Jorge	N/A	Q543,316.00
2022	5	Capacitaciones	San Jorge	35	Q1,165.20
2022	6	Reforestación	Los Tablones	45	Q2,950.40
2022	7	Instrumentos ambientales públicos	San Jorge	N/A	Q5,467,870.00
2023	8	Capacitaciones	San Jorge	42	Q1,165.20
2023	9	Instrumentos ambientales privados	San Jorge	2	N/A
2023	10	Instrumentos ambientales públicos	San Jorge	N/A	Q5,674,322.00

San Jorge, Zacapa

Año	No.	Producto público	Comunidad	Beneficiarios	Monto (Q)
2020	1	Asistencia y dotación de alimentos		42	Q 13,671.00
	2	Regulación del patrimonio productivo agropecuario		908	Q 41,609.76
2021	1	Asistencia y dotación de alimentos		21	Q 8,709.54
	2	Regulación del patrimonio productivo agropecuario		669	Q 48,846.75
	3	Seguro agropecuario / agrícola catastrófico		29	Q 15,726.82
	4	Proyectos de sistemas de riego y centro de acopio		1,710	Q 2,697,776.00
2022	1	Asistencia y dotación de alimentos		9	Q 3,465.00
	2	Entrega de estipendios para el establecimiento de huertos familiares, para reactivación de unidades productivas; y para conservación de suelos y agua		128	Q 128,000.00
	3	Regulación del patrimonio productivo agropecuario		702	Q 85,858.43
	4	Seguro agropecuario / agrícola catastrófico		107	Q 57,810.82
2023	1	Asistencia y dotación de alimentos		3,096	Q 696,600.00
	2	Entrega de estipendios para el establecimiento de huertos familiares, para reactivación de unidades productivas; y para conservación de suelos y agua		32	Q 32,000.00
	3	Regulación del patrimonio productivo agropecuario		739	Q 84,734.39
	4	Seguro agropecuario / agrícola catastrófico		16	Q 8,477.57

San Jorge, Zacapa

Dirección General del Deporte y la Recreación

Año	No.	Producto público	Comunidad	Beneficiarios	Monto (Q)
2022	1	000-024 Personas beneficiadas con actividades deportivas no escolares, no federadas y de recreación	San Jorge	225	N/A



San Jorge, Zacapa

Logros 2020 - 2023

No.	Producto público	Comunidad	Beneficiarios	Monto (Q)
1	AMPLIACIÓN SISTEMA DE ALCANTARILLADO SANITARIO CASERÍO LA MUTA, ALDEA BARRANCO COLORADO -DRENAJE SANITARIO-	SAN JORGE	11,285	N/A



San Jorge, Zacapa

No.	Producto público	Comunidad	Beneficiarios	Monto (Q)
1	Patrullajes policiales a pie	San Jorge	13,841 personas	Q 75,849.78
2	Patrullajes policiales en vehículos	San Jorge	13,841 personas	Q 30,766.82
3	Patrullajes policiales en motocicletas	San Jorge	13,841 personas	Q 11,509.38
4	Patrullajes policiales en bicicletas	San Jorge	13,841 personas	Q 418.97
5	Atención a personas agredidas	San Jorge	13,841 personas	Q 85,177.74
6	Patrullajes policiales	San Jorge	13,841 personas	Q 101,298.70
7	Operativos policiales	San Jorge	13,841 personas	Q 100,075.73
8	Patrullajes policiales en mercados	San Jorge	13,841 personas	Q 14,053.55
9	Patrullajes policiales en protección a la naturaleza	San Jorge	13,841 personas	Q 13,973.37
10	Operativos policiales en protección a la naturaleza	San Jorge	13,841 personas	Q 2,118.11
11	Seguridad a personalidades, edificios y entidades	San Jorge	13,841 personas	Q 19,059.71

San Jorge, Zacapa

No.	Producto público	Comunidad	Beneficiarios	Monto (Q)
12	Servicios policiales para mantener y resguardar el orden público	San Jorge	13,841 personas	Q 19,943.97
13	Operativos policiales especializados para el control de homicidios	San Jorge	13,841 personas	Q 99,762.94
14	Patrullajes policiales motorizados en áreas focalizadas para la reducción de homicidios	San Jorge	13,841 personas	Q 47,642.37
15	Atención a mujeres víctimas de violencia con asesoría y acompañamiento policial	San Jorge	13,841 personas	Q 58.59
16	Asesoría y acompañamiento policial a mujeres víctimas de violencia	San Jorge	13,841 personas	Q 7,863.12
17	Operativos policiales para el control del expendio y consumo de bebidas alcohólicas, fermentadas o destiladas	San Jorge	13,841 personas	Q 1,587.58
18	Puestos policiales fijos para la prevención de extorsiones	San Jorge	13,841 personas	Q 74.32
19	Atención de denuncias recibidas por extorsión	San Jorge	13,841 personas	Q 78.55

San Jorge, Zacapa

No.	Producto público	Comunidad	Beneficiarios	Monto (Q)
1	Apoyo a reforestación	San Jorge	13,841	Q4,000.00
2	Operaciones Terrestres	San Jorge	275,913*	Q137,355,252.41*
3	Acciones de Prevención, contención y respuesta ante Covid-19	San Jorge	65,925*	Q38,946,928.41*
4	Apoyo a reforestación	San Jorge	27,978	Q 4,000.00
5	Operaciones Terrestres	San Jorge	275,913*	Q 55,367,520.00*
6	Acciones de Prevención, contención y respuesta ante Covid-19	San Jorge	65,925*	Q 6,509,033.08*

*Los datos corresponden a nivel Departamental

San Jorge, Zacapa

No.	Producto público	Comunidad	Beneficiarios	Monto (Q)
1	Apoyo a VISAN/MAGA en entrega de alimento a familias de niños con Desnutrición Aguda del municipio de San Jorge	Aldea Los Tablones	1	N/A
2	Conformación de las Comisiones Comunitaria de Seguridad Alimentaria y Nutricional -COCOSAN- del municipio de San Jorge	Aldea el cimarrón Aldea San Juan Aldea Barranco Colorado Aldea Plan del Morro	75	N/A
3	Participación en las Reuniones de la Comisión Municipal de Seguridad Alimentaria y Nutricional - COMUSAN- del municipio de San Jorge	San Jorge	8	N/A
4	Gestión de asistencia alimentaria para familias de niños con diagnóstico de desnutrición aguda del departamento de Zacapa.	Zacapa, Estanzuela, Río Hondo, Gualán, La Unión, Cabañas, San Diego, Huité, Usumatlán, Teculután, San Jorge	91	N/A

*La cantidad de beneficiarios corresponde a nivel departamental

San Jorge, Zacapa

Inversiones de Consejos de Desarrollo Departamental

Ejercicio fiscal 2020

No.	SNIP	Producto público	Comunidad	Beneficiarios	Monto (Q)
1	223948	ESCUELA PRIMARIA	ALDEA ROBLARON	262	Q207,600.00
2	223967	ESCUELA PRIMARIA	ALDEA EL SAUCE	502	Q237,600.00
3	224046	PUENTE PEATONAL	ALDEA CUMBRE ALTA	594	Q270,000.00
4	224048	PUENTE VEHICULAR	ALDEA GUARANJA	675	Q1,520,000.00
5	226295	ESCUELA PRIMARIA	CABECERA MUNICIPAL	4,672	Q497,672.78
6	244117	MEJORAMIENTO CALLE	ALDEA TASHARTE	849	Q460,000.00
7	241363	INSTITUTO BASICO	ALDEA TIMUSHAN	1,720	Q432,677.22
8	243522	MEJORAMIENTO CALLE	ALDEA TRES PINOS	314	Q487,267.00
9	224051	INSTITUTO BASICO	CABECERA MUNICIPAL	4,672	Q1,800,000.00

San Jorge, Zacapa

Ejercicio fiscal 2021

No.	SNIP	Producto público	Comunidad	Beneficiarios	Monto (Q)
1	260525	MEJORAMIENTO CALLE	ALDEA LA JIGUA	1,720	Q600,000.00
2	260526	MEJORAMIENTO CALLE	ALDEA PESHJA	311	Q525,000.00
3	260528	MEJORAMIENTO CALLE	ALDEA CAPUCALITO	4,672	Q600,000.00
4	260529	MEJORAMIENTO CALLE	ALDEA COROZAL	1,027	Q450,000.00
5	260530	MEJORAMIENTO CALLE	CASERIO GUARANJA. ALDEA TASHARTE	995	Q475,000.00
6	260531	MEJORAMIENTO CALLE	CASERIO EL CAMPO, ALDEA TRES PINOS	730	Q531,206.00
7	260532	MEJORAMIENTO CALLE	ALDEA ROBLARON	388	Q550,000.00
8	276660	MEJORAMIENTO CALLE	CASERIO CAMPANARIO ORATORIO	1,320	Q550,000.00
9	260535	MEJORAMIENTO CALLE	ALDEA TIMUSHAN	1,844	Q804,578.00

San Jorge, Zacapa

Ejercicio fiscal 2022

No.	SNIP	Producto público	Comunidad	Beneficiarios	Monto (Q)
1	281012	AGUA POTABLE	ALDEA LA LAGUNA	253	Q800,000.00
2	260538	CENTRO DE SALUD	CABECERA MUNICIPAL	35,426	Q895,000.00
3	279044	ESCUELA PRIMARIA	ALDEA CARI	1,210	Q2.260,603.00
4	260521	ESCUELA PRIMARIA	ALDEA PEÑA BLANCA	300	Q800,000.00
5	279047	ESCUELA PRIMARIA	CASERIO LA LAGUNA ABAJO	258	Q895,000.00
6	279048	ESCUELA PRIMARIA	ALDEA CUMBRE ALTA	635	Q350,000.00
7	281007	ESCUELA PRIMARIA	ALDEA EL SAUCE	580	Q303,000.00

San Jorge, Zacapa

Ejercicio fiscal 2023

No.	SNIP	Producto público	Comunidad	Beneficiarios	Monto (Q)
1	297170	MEJORAMIENTO CALLE	ALDEA PACAYALITO	2,300	Q700,000.00
2	297172	MEJORAMIENTO CALLE	ALDEA CAMPANARIO	2,800	Q700,000.00
3	297307	MEJORAMIENTO CALLE	ALDEA PESHJA	1,600	Q600,000.00
4	297212	MEJORAMIENTO CALLE	CASERIO LOS VASQUEZ,	2,640	Q500,000.00
5	297298	MEJORAMIENTO CALLE	CASERIO LA ESCUELA	2,300	Q600,000.00
6	297300	MEJORAMIENTO CALLE	ALDEA EL SAUCE	2,306	Q500,000.00
7	297302	MEJORAMIENTO CALLE	ALDEA AGUA FRIA	2,456	Q435,000.00
8	299973	MEJORAMIENTO CALLE	ALDEA TAGUAYNI,	2,450	Q625,535.00
9	297308	CENTRO DE SALUD	ALDEA TRES PINOS	760	Q895,000.00

San Jorge, Zacapa

Ejercicio fiscal 2023

No.	SNIP	Producto público	Comunidad	Beneficiarios	Monto (Q)
10	297310	CENTRO DE SALUD	ALDEA CUMBRE	800	Q895,000.00
11	297143	ESCUELA PRIMARIA	CASERIO LOS SAGASTUM	250	Q895,000.00
12	297148	ESCUELA PRIMARIA	ALDEA GUARANJA,	253	Q895,000.00
13	297149	ESCUELA PRIMARIA	ALDEA CAPUCALITO	240	Q1,800,000.00
14	297162	ESCUELA PRIMARIA	CASERIO EL FILO CARI	230	Q700,000.00
15	297165	ESCUELA PRIMARIA	ALDEA CARI,	250	Q650,000.00
16	297166	ESCUELA PRIMARIA	CASERIO EL CHATUN	300	Q765,104.00
17	300090	ESCUELA PRIMARIA	ALDEA TASHARTE	360	Q1,160,176.00
			TOTAL	22,295	Q13,315,815.00

San Jorge, Zacapa

Ejercicio fiscal 2024

No.	SNIP	Producto público	Comunidad	Beneficiarios	Monto (Q)
1	315815	ESCUELA PRIMARIA	ALDEA CHICHIPATE	350	Q1,600,000.00
2	315817	ESCUELA PRIMARIA	ALDEA COROZAL ARRIBA	250	Q1,800,000.00
3	315819	INSTITUTO BÁSICO	CASERÍO EL CAMPO, ALDEA TASHARTE	600	Q2,020,298.00
4	315820	ESCUELA PRIMARIA	ALDEA CAMPANARIO PROGRESO	400	Q1,600,000.00
5	318235	INSTITUTO BÁSICO	ALDEA TAGUAYNI	600	Q2,086,460.00
6	315837	CENTRO DE SALUD	CABECERA MUNICIPAL	5000	Q1,800,000.00
7	315842	MEJORAMIENTO DE CALLE	SECTOR LA ESCUELA, ALDEA CAPUCAL CHAGUITON	900	Q896,000.00
8	315854	CAMINO RURAL	ALDEA AGUA FRÍA	900	Q896,000.00
9	315856	MEJORAMIENTO DE CALLE	SECTOR LA ESCUELA, CASERIO CHATUN, TRESPINOS	900	Q896,000.00
10	315858	MEJORAMIENTO DE CALLE	ECTOR INSTITUTO BASICO, ALDEA TAGUAYNI	900	Q896,000.00
11	315859	MEJORAMIENTO DE CALLE	ALDEA CANTON QUEBRADA	900	Q896,000.00
			TOTAL	11,700	Q15,386,758.00

San Jorge, Zacapa

No.	Producto público	Comunidad	Beneficiarios	Monto (Q)
1	PERSONAS BENEFICIADAS CON CAPACITACIÓN NO CERTIFICABLE	SAN JORGE	16	N/A

Año	No.	Producto público	Comunidad	Beneficiarios	Monto (Q)
2023	1	PERSONAS BENEFICIADAS CON CAPACITACIÓN NO CERTIFICABLE	SAN JORGE	16	N/A
			TOTAL GENERAL	16	

San Jorge, Zacapa

No.	Producto público	Comunidad	Beneficiarios	Monto (Q)
1	Elaboración de Plan de Desarrollo Turístico del Departamento de Zacapa.	San Jorge	Turistas nacionales e internacionales	Q 8,181.81



San Jorge, Zacapa

Año	No.	Producto público	Comunidad	Beneficiarios	Monto (Q)
2022	1	Asistencia técnica "Política Municipal para el Mejoramiento de la Generación y Recaudación de Ingresos Propios"	San Jorge	Gobierno municipal	Q2,700.00

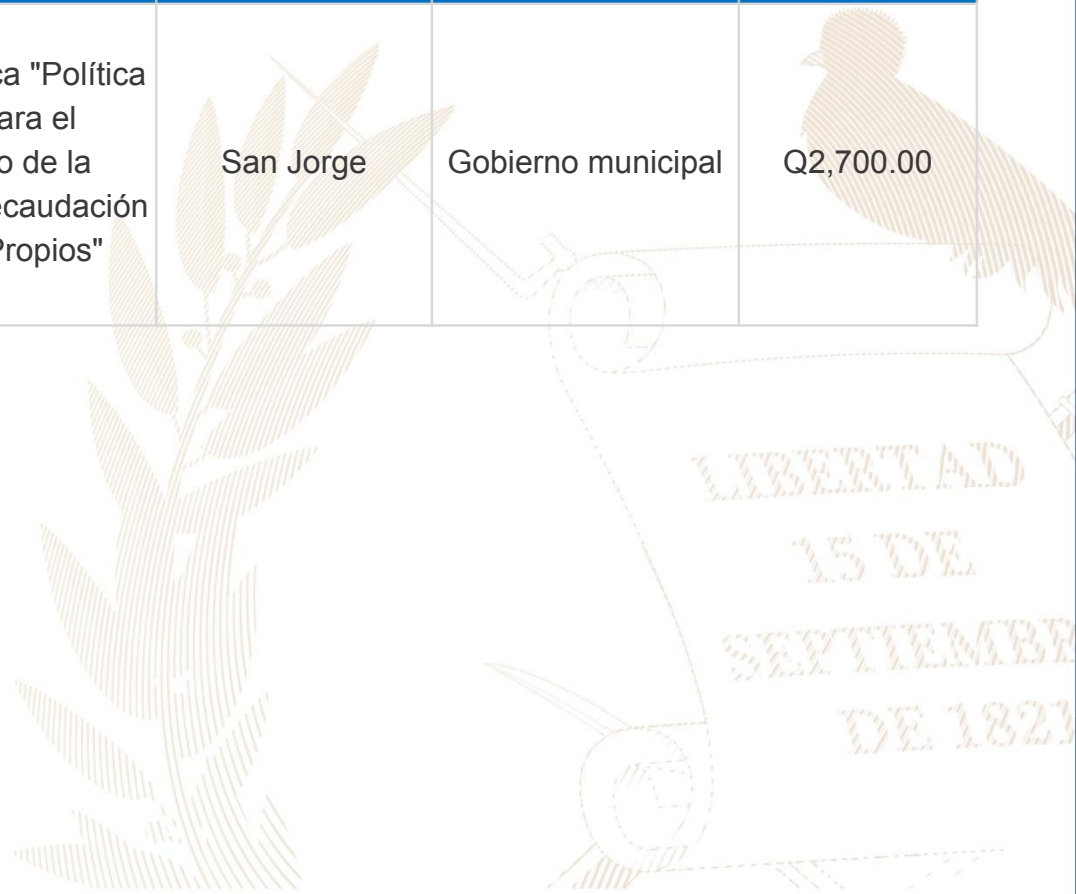

San Jorge, Zacapa

Año	No.	Producto público	Comunidad	Hect. Afec.	Beneficiarios	Monto (Q)	
2020	1	Incendios Forestales y No Forestales Atendidos	Cerro Chatún	15		Q 9,882,225.10	**
2021	1	Incendios Forestales y No Forestales Atendidos	Casco Urbano	4		Q 8,405,144.71	**
	2		Plan del Morro	10			
	3		Cerro Miramundo Aldea San Felipe	5			
	4		Caserío Las Quebraditas, aldea Barranco Colorado	8			
	5		San Jorge	35			
	1	Coordinadoras Municipales para la Reducción de Desastres	San Jorge		29	Q 1,383,978.57	**
2023	1	Incendios Forestales y No Forestales Atendidos	Aldea San Juan	2		Q 5,607,818.70	**
	2		Aldea Tablones	120			

** **NOTA:** El monto consignado representa lo ejecutado en forma global para el ejercicio fiscal indicado

15 DE
SEPTIEMBRE
DE 1821

Alejandro Eduardo Giammattei Falla
Señor Presidente de la República

**Secretaría de Coordinación
Ejecutiva de la Presidencia**

Álvaro Leonel Díaz Velásquez
Secretario de Coordinación Ejecutiva

Danilo José Soto Castañeda
Subsecretario de Coordinación Ejecutiva

Victor Hugo Paiz Gómez
Subsecretario para la Descentralización

Leonel Eduardo Girón Véliz
Director del Sistema de Consejos de Desarrollo

Luis Eduardo Orozco Orellana
Director General para la Descentralización

Jonathan Arnulfo Del Cid López
Director de Informática

Jesús Felipe Polanco Tello
Director Técnico de Operaciones

Luis Alfonso Rodas Guzmán
Director de Planificación

Jennifer Cristina García Marroquín
Directora de Comunicación social

Luz Azucena Mendoza Cajbón
Directora Administrativa Financiera

María José Sánchez Mejía
Directora de Asesoría Jurídica

Alberto Emmanuel Soto de León
Director de Auditoría Interna

Isis Ana Graciela Serrano Lemus
Asesoría Técnica

Saúl Nehemías Obando Mejía
Dirección Técnica de Operaciones

David Roberto Barrera Valenzuela
Dirección Técnica de Operaciones

Autorizado

Alejandro Eduardo Giammattei Falla
Señor Presidente de la República

Álvaro Leonel Díaz Velásquez
Secretario de Coordinación Ejecutiva de la Presidencia

Elaborado

Despacho
Secretaría de Coordinación Ejecutiva de la Presidencia

Subsecretaría de Coordinación Ejecutiva
Secretaría de Coordinación Ejecutiva de la Presidencia

Revisado

Dirección del Sistema de Consejos de Desarrollo
Dirección Técnica de Operaciones
Dirección de Descentralización

Diseño y diagramación

Dirección de Comunicación Social

340 municipios
fuertes,
hacen un Estado fuerte!

ACCESO A INFORMACIÓN DIGITAL



<https://scep.gob.gt/carta-de-navegacion-municipal/>