



Carta de navegación Municipal

MUNICIPALIDAD DE SAN ILDEFONSO
IXTAHUACÁN, HUEHUETENANGO



GOBIERNO de GUATEMALA
DR. ALEJANDRO GIANMATTEI

MINISTERIO DE SERVICIOS PÚBLICOS



GOBIERNO de GUATEMALA
DR. ALEJANDRO GIANMATTEI

MINISTERIO DE TRABAJO Y PREVISIÓN SOCIAL



GOBIERNO de GUATEMALA
DR. ALEJANDRO GIANMATTEI

MINISTERIO DE CULTURA Y DEPORTE



GOBIERNO de GUATEMALA
DR. ALEJANDRO GIANMATTEI

MINISTERIO DE AMBIENTE Y RECURSOS NATURALES



GOBIERNO de GUATEMALA
DR. ALEJANDRO GIANMATTEI

MINISTERIO DE SALUD PÚBLICA Y ASISTENCIA SOCIAL



GOBIERNO de GUATEMALA
DR. ALEJANDRO GIANMATTEI

MINISTERIO DE AGRICULTURA, GANADERÍA Y ALIMENTACIÓN



GOBIERNO de GUATEMALA
DR. ALEJANDRO GIANMATTEI

MINISTERIO DE COOPERACIÓN



GOBIERNO de GUATEMALA
DR. ALEJANDRO GIANMATTEI

MINISTERIO DE EDUCACIÓN



GOBIERNO de GUATEMALA
DR. ALEJANDRO GIANMATTEI

SECRETARÍA DE SEGURIDAD ALIMENTARIA Y NUTRICIONAL DE LA PRESIDENCIA DE LA REPÚBLICA



GOBIERNO de GUATEMALA
DR. ALEJANDRO GIANMATTEI

SECRETARÍA PRESIDENCIAL DE LA VELOCIDAD



GOBIERNO de GUATEMALA
DR. ALEJANDRO GIANMATTEI

COMISIÓN PRESIDENCIAL DE ASUNTOS MUNICIPALES



Instituto Guatemalteco de Turismo



Estimados Alcaldes y Alcaldesas:

Me dirijo a ustedes con un mensaje de profundo compromiso y gratitud en este importante momento de transición de gobierno. Como Presidente de la República de Guatemala, identificado plenamente con el municipalismo y la necesidad de fortalecer el poder local, es mi deber informarles sobre los alcances y resultados a nivel local y nacional, y cómo orientar de mejor manera los retos del desarrollo en las 340 municipalidades del país.

En este sentido, deseo resaltar el análisis exhaustivo realizado por la Secretaría de Coordinación Ejecutiva de la Presidencia, los Ministerios y demás instituciones que reportan los logros alcanzados a nivel sectorial y del Sistema de Consejos de Desarrollo, así como las brechas que se deben superar. Los datos recopilados en este análisis, proporcionan una base sólida para la toma inteligente y oportuna de decisiones en cada municipalidad, por lo que se ilustran las prioridades de su municipio, así como las transferencias financieras que el Organismo Ejecutivo traslada de manera efectiva y oportuna a todas las municipalidades del país, lo que ha permitido ir cerrando brechas y asegurar un futuro más próspero.

El Sistema de Consejos de Desarrollo ha sido una herramienta fundamental para fomentar la participación ciudadana y garantizar que las necesidades de nuestras comunidades sean atendidas de manera adecuada. Gracias al esfuerzo conjunto entre el Gobierno central y las

municipalidades, se han logrado avances notables en el desarrollo local y en la mejora de la calidad de vida de nuestros ciudadanos, fortaleciendo así el municipalismo.

Es importante reconocer que aún existen retos por alcanzar. Estos retos y brechas demandan como país, redoblar esfuerzos y a trabajar de la mano para superar las adversidades. Con la información proporcionada por el Gobierno central en este documento, estamos en una posición sólida para tomar decisiones informadas que nos permitan avanzar hacia una Guatemala con más desarrollo. Hacer gobierno implica recordar que el verdadero poder radica en la unidad, complementariedad y colaboración, por lo que trabajar en conjunto para beneficio de las comunidades, asegura construir una Guatemala más fuerte, más unida y más próspera.

**"Que Dios bendiga Guatemala".
Con gratitud y compromiso,**

**Dr. Alejandro Giammattei
Presidente de la República**

LIBERTAD
15 DE
SEPTIEMBRE
DE 1821

Eficiencia en aportes a Consejos de Desarrollo, Departamental, Huehuetenango 2020 - 2023

No.	Municipio	Porcentaje de ejecución 2020	Porcentaje de ejecución 2021	Porcentaje de ejecución 2022	Porcentaje de ejecución 2023	Porcentaje de ejecución 2020 - 2023
1	San Sebastián Huehuetenango	100%	100%	100%	42%	81%
2	San Juan Ixcoy	100%	95%	100%	38%	81%
3	San Gaspar Ixchil	100%	100%	100%	37%	81%
4	Colotenango	100%	100%	100%	34%	80%
5	San Sebastián Coatán	94%	100%	98%	27%	77%
6	Concepción Huista	100%	100%	100%	20%	77%
7	Santa Bárbara	77%	95%	98%	32%	73%
8	La Democracia	100%	98%	100%	16%	73%
9	La Libertad	88%	85%	100%	29%	72%
10	San Antonio Huista	72%	100%	100%	20%	71%
11	Unión Cantinil	100%	100%	100%	0%	70%
12	San Miguel Acatán	79%	100%	100%	20%	70%
13	San Juan Atitán	100%	100%	96%	0%	70%
14	Santa Eulalia	95%	100%	93%	0%	68%
15	Nentón	100%	97%	100%	0%	67%
16	Huehuetenango	77%	98%	100%	8%	67%
17	Chiantla	83%	97%	99%	0%	67%
18	San Pedro Necta	93%	92%	97%	0%	67%
19	Aguacatán	86%	91%	94%	5%	66%
20	San Ildefonso Ixtahuacán	75%	82%	100%	20%	66%
21	Jacaltenango	89%	83%	100%	0%	65%
22	Santa Cruz Barillas	85%	97%	85%	0%	65%
23	Santiago Chimaltenango	93%	93%	92%	0%	64%
24	San Rafael La Independencia	100%	85%	96%	0%	63%
25	Cuilco	90%	93%	87%	0%	63%
26	San Pedro Soloma	66%	100%	100%	0%	63%
27	Todos Santos Cuchumatán	97%	100%	62%	3%	61%
28	San Rafael Petzal	62%	100%	100%	0%	60%
29	Malacatancito	47%	89%	97%	0%	56%
30	Tectitán	72%	72%	92%	0%	55%
31	San Mateo Ixtatán	67%	75%	55%	32%	55%
32	Santa Ana Huista	70%	49%	71%	14%	51%
33	Petatán	71%	100%	40%	3%	50%

*Información al mes de agosto 2023,

Asignación IVA-PAZ CODEDE

San Ildefonso Ixtahuacán, Huehuetenango

Al mes de agosto de 2023

Ejercicio Fiscal	Monto Aprobado	Saldo de Arrastre (Ejercicio fiscal anterior)	Monto Real	Monto Desembolsado	Saldo de Arrastre (Ejercicio fiscal actual)	Porcentaje de Ejecución
2020	Q6,113,783.00	-Q3,557,898.31	Q2,555,884.69	Q4,569,075.25	Q1,544,707.75	75%
2021	Q6,113,783.00	-Q1,544,707.75	Q4,569,075.25	Q5,005,134.41	Q1,108,648.59	82%
2022	Q7,546,002.00	-Q1,108,648.59	Q6,437,353.41	Q7,546,002.00	Q0.00	100%
2023	Q8,801,863.00	Q0.00	Q8,801,863.00	Q1,760,372.60	Q7,041,490.40	20%
Total	Q28,575,431.00	-Q6,211,254.65	Q22,364,176.35	Q18,880,584.26	Q9,694,846.74	66%

Porcentaje de ejecución (2020 - 2022)

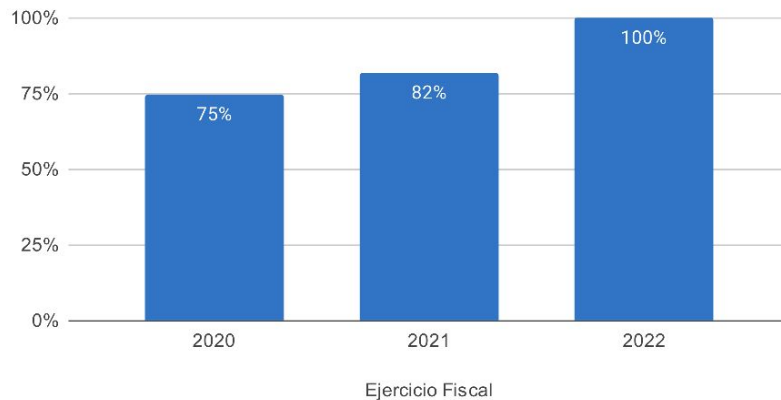

Proyectos | Tipología (2020-2023)

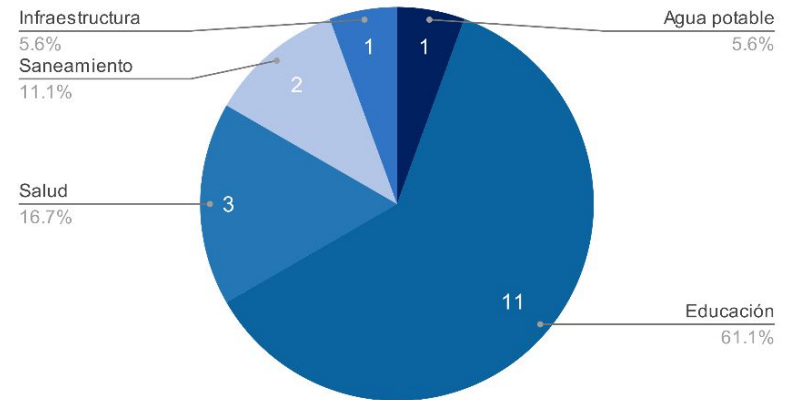

Asignaciones y Transferencias al Municipio

Ejercicio Fiscal	Asignación Constitucional	Asignación IVA-PAZ Municipalidades	Asignación Vehículos	Petróleo	Asignación IVA-PAZ CODEDE	Total
2020	Q 7,279,196.90	Q 9,047,994.05	Q 1,016,495.62	Q 277,875.56	Q 6,113,783.00	Q 23,735,345.13
2021	Q 7,579,706.68	Q 9,421,525.73	Q 1,058,459.99	Q 290,158.55	Q 6,113,783.00	Q 24,463,633.95
2022	Q 9,123,437.80	Q 10,777,897.79	Q 1,044,934.58	Q 345,444.02	Q 7,546,002.00	Q 28,837,716.19
2023	Q 10,808,707.12	Q 12,754,497.64	Q 1,128,330.65	Q 374,839.43	Q 8,801,863.00	Q 33,868,237.84
Total	Q 34,791,048.50	Q 42,001,915.21	Q 4,248,220.84	Q 1,288,317.56	Q 28,575,431.00	Q 110,904,933.11

Total asignado al municipio: **Q 110,904,933.11**

Necesidades Municipales San Ildefonso Ixtahuacán, Huehuetenango

Área prioritaria	Brecha %	Necesidades				
Educación						
PAIN (Programa de atención integral al niño y niña)	99%	En este nivel existe	9284	niños que necesitan atención educativa.		
Preprimaria	56%	Se recomienda contemplar	71	aulas y docentes para cubrir a	2128	niños.
Primaria	0%	No existe brecha en este nivel.				
Básico	74%	Se recomienda contemplar	81	aulas y docentes para cubrir a	2437	niños.
Diversificado	89%	Se recomienda contemplar	94	aulas y docentes para cubrir a	2810	niños.

Salud y agua potable						
Porcentaje desnutrición aguda	0.3%	Se registró	28	casos de niños menores de 5 años con desnutrición aguda en el municipio.		
Porcentaje desnutrición crónica	20%	Se registró	1598	casos de niños menores de 5 años con desnutrición crónica en el municipio.		
Establecimientos de salud	0%	Considerando que el CAP de salud tiene capacidad para atender hasta a 40,000 personas y el puesto de salud a 5,000 personas, se determina que no existe brecha de establecimientos de salud.				
Enfermedades causadas por alimentos y agua	2.9%	Se registró	1297	casos de enfermedades transmitidas por alimentos o agua contaminada.		
Red domiciliar de agua potable	29%	Se necesita cubrir el acceso a red domiciliar de agua potable de	2319	viviendas.		

Saneamiento						
Manejo de desechos	92%	7359 viviendas requieren de un sistema adecuado de manejo de desechos sólidos o tren de aseo.				
Acceso a servicio sanitario	81%	6469 viviendas requieren de acceso a un servicio sanitario adecuado.				
Acceso a sistema de drenajes	87%	6918 viviendas requieren acceso a sistema de drenajes.				

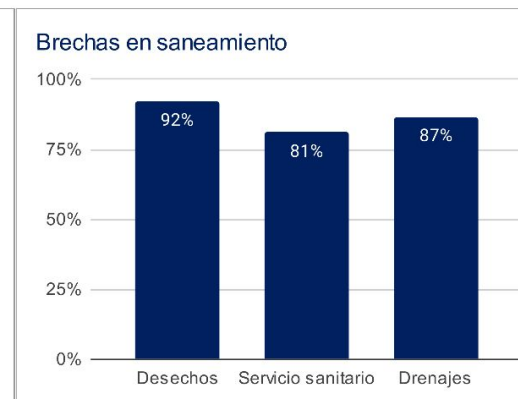
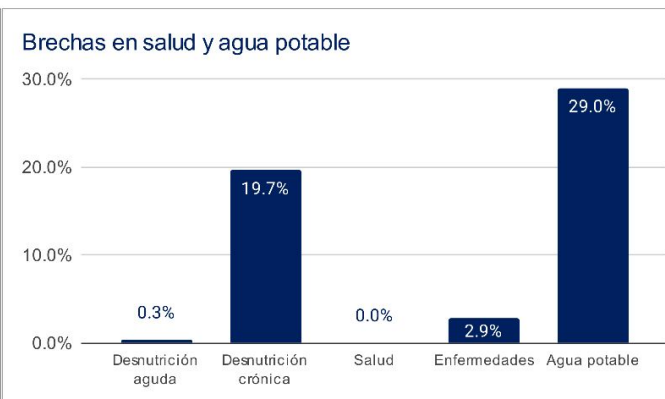
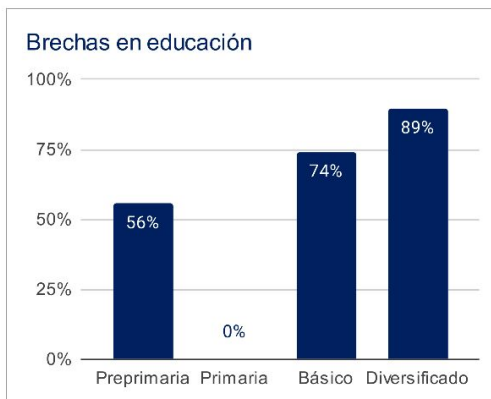

1 Asignaciones y Transferencias a Municipalidades, Dirección Financiera, MINFIN (2023)

3 Morbilidad por desnutrición crónica y aguda en menores de 5 años, SIGSA - MSPAS (2022), Morbilidad por enfermedades relacionadas a enfermedades transmitidas por alimentos y/o agua (ETAS's), SIGSA - MSPAS (2022), Establecimientos de salud a nivel nacional, MSPAS (2023),

2 Datos poblacionales del Censo 2018, INE (2018), Cobertura educativa, MINEDUC (2023),

4 Datos poblacionales y de vivienda, Censo 2018, INE (2018),

Departamento: Huehuetenango

(1) ▾

Municipio: San Ildefonso Ixtahuacán

(1) ▾

Año	Aporte Consejos	Constitucional	IVA-Paz Municipalidades	Vehículos	Petróleo	Total
2024	10.217.075,00	10.808.707,12	12.754.497,64	1.128.330,65	374.839,43	35.283.449,84
2025	11.026.900,40	12.206.357,39	14.175.076,30	1.163.372,51	416.213,98	38.987.920,58
2026	12.116.366,80	13.235.159,48	15.249.674,21	1.192.726,59	444.074,85	42.238.001,91
2027	13.205.833,20	14.263.961,56	16.324.272,12	1.222.080,66	471.935,71	45.488.083,25
Total	46.566.175,40	50.514.185,55	58.503.520,27	4.706.510,41	1.707.063,97	161.997.455,58

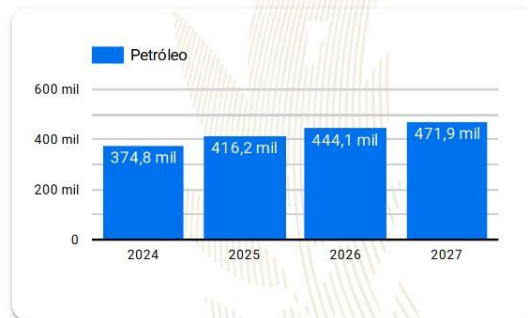
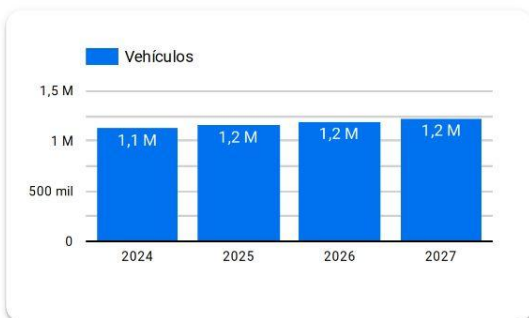
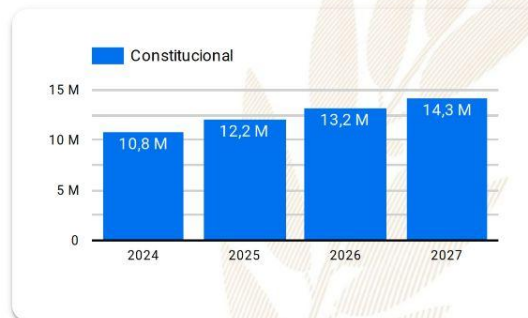
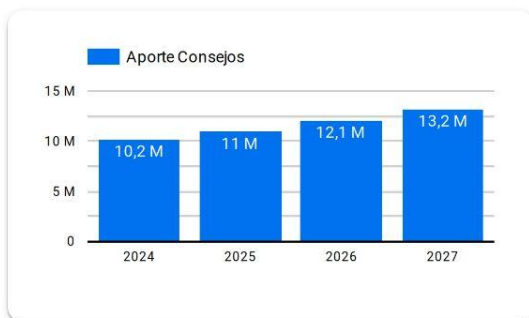

Año 2024: Presupuesto sujeto a aprobación por el Congreso de la República de Guatemala.

Años 2025-2027: Proyección elaborada en base a presupuestos aprobados para los años 2020 a 2024.

Resumen de **giras** **presidenciales**

Giras Presidenciales es un modelo de seguimiento programático presidencial y de administración pública introducido en Guatemala en 2021, con el propósito de establecer mayor cercanía entre el gobierno central y los poderes locales. Estas giras permitieron la coordinación interinstitucional entre la Secretaría Privada de la Presidencia, la Secretaría de Coordinación Ejecutiva de la Presidencia y el gabinete de gobierno, con el liderazgo del Presidente de la República. La aceptación por parte de los alcaldes fue notable, con altos porcentajes de asistencia a las giras.

El enfoque municipalista del modelo promovió el acercamiento entre los poderes locales y el gobierno central, mediante mesas de discusión que abordaron temas de importancia municipal y agilizaron los procesos para satisfacer demandas y necesidades locales. Se presentaron propuestas prácticas para encontrar soluciones a través del seguimiento programático.

MODALIDADES

Las giras presidenciales se adaptaron a distintas modalidades, presenciales en cabeceras departamentales y en el Palacio Nacional, incluyendo reuniones virtuales durante la pandemia de COVID-19, demostrando la capacidad de adaptación y la importancia de utilizar recursos tecnológicos para garantizar la continuidad de la gestión pública.

SEGUIMIENTO

La documentación y el seguimiento de acciones derivadas de los proyectos y programas de desarrollo fueron sistematizados, esto fue logrado a través de la Secretaría de Coordinación Ejecutiva de la Presidencia y la Secretaría Privada de la Presidencia, con equipos dedicados a mantener actualizada la Matriz de Seguimiento a Compromisos Presidenciales y Solicitudes Municipales en las Mesas de Trabajo.

RESULTADO

Las giras presidenciales contribuyeron a mejorar la administración pública, fortaleciendo la confianza y la participación ciudadana en la gestión gubernamental. Además, agilizaron los procesos y redujeron los tiempos de respuesta, impulsando el desarrollo del país.

Departamento: Huehuetenango (1) ▾

Municipio: San Ildefonso Ixtahuacán (1) ▾

Los Compromisos Presidenciales y Solicitudes de Alcaldes, se adquirieron por el Señor Presidente, durante las Giras Presidenciales realizadas durante el periodo de Gobierno 2020-2023.

La Secretaría de Coordinación Ejecutiva de la Presidencia en coordinación con La Secretaría Privada de la Presidencia, realizaron el seguimiento programático de los Compromisos Presidenciales y Solicitudes de Alcaldes, en base a la actualización del avance indicado por los delegados de los diferentes Ministerios y Secretarías responsables.

Compromisos Presidenciales

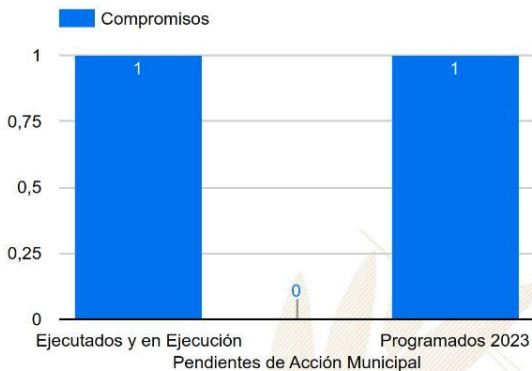

Compromisos

2

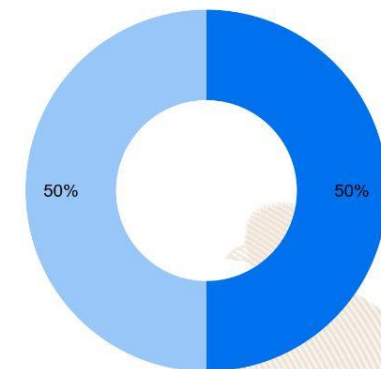

Ejecutados y en Ejecución Pendientes de Acción Municipal Programados 2023

Instituciones	Compromisos ▾	Solicitudes
1. CIV	2	1
2. MAGA	0	2
3. MINECO	0	1
4. MINEDUC	0	1
5. MIDES	0	2
6. MSPAS	0	2
7. MINTRAB	0	1
8. MINFIN	0	1
9. MICUDE	0	1
10. INGUAT	0	1
Total	2	13

Solicitudes de Alcaldes



Solicitudes

13

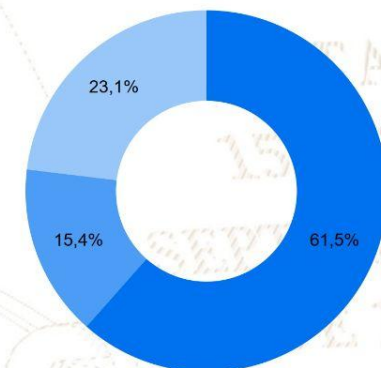

Ejecutados y en Ejecución Pendientes de Acción Municipal Programados 2023

SIPROCODE

La SCEP, con el objetivo de modernizar y hacer más eficientes, eficaces y transparentes los procesos de planificación y ejecución de los proyectos financiados con recursos de inversión destinados al Sistema de Consejos de Desarrollo, presentó ante el Consejo Nacional de Desarrollo Urbano y Rural -CONADUR- el Sistema Electrónico para la Administración de Procesos de Proyectos de Consejos de Desarrollo para su aprobación.

OBJETIVO

Acercar a los entes rectores y a las unidades ejecutoras, con el fin de agilizar los procesos de solicitud y emisión de avales, dictámenes técnicos u otros documentos, para la aprobación de los proyectos en las etapas de planificación y ejecución. Asimismo, sustituir las interacciones físicas por virtuales y a la vez establecer un historial de tiempo por gestión realizada entre las unidades ejecutoras y los entes rectores, también notificar en tiempo real sobre las nuevas solicitudes.

BENEFICIOS INSTITUCIONALES

- Coordinación interinstitucional permanente.
- Disminución de la burocracia.
- Reducción de la vulnerabilidad en los procedimientos.
- Agilización de procesos.
- Reducción de tiempo en emisión de avales, dictámenes técnicos y otros documentos a 20 días hábiles.
- Disminución de costos en trámites.
- Fortalece la transparencia en los procesos.
- Monitoreo y seguimiento a través de la plataforma;
- Trámites no presenciales.
- Vista pública de información general y acceso a la misma.
- Permitir el seguimiento a los procesos y gestiones de trámites en cada una de sus etapas por parte de las instituciones involucradas.

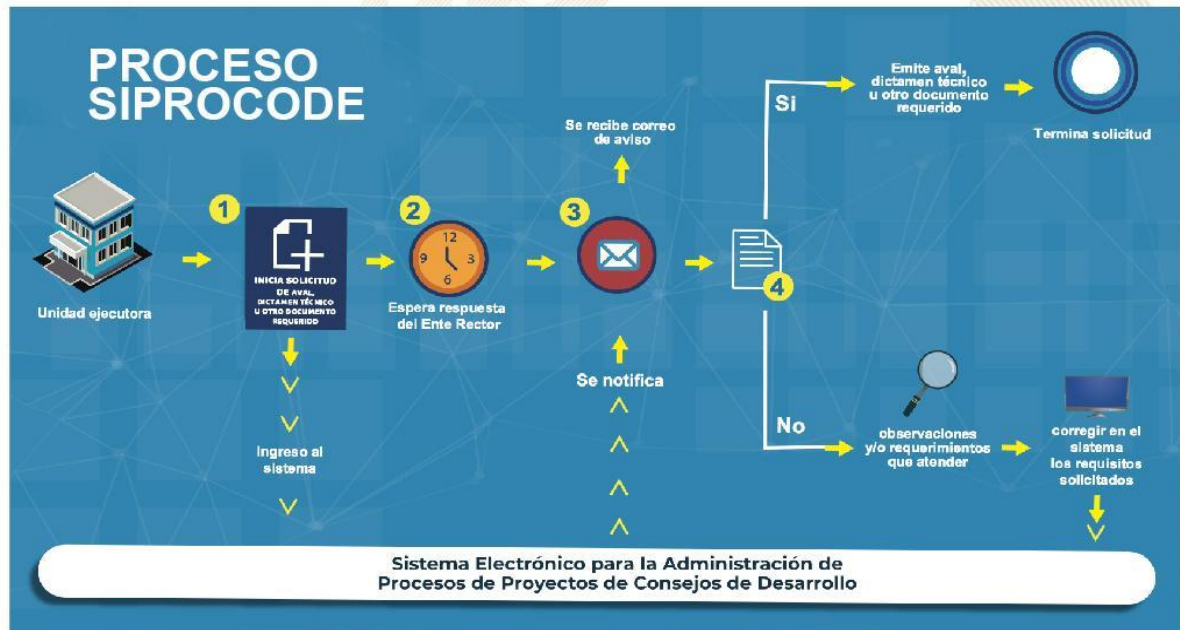

La SCEP coordina con diferentes instituciones del Estado y sector privado, para acercar los servicios públicos de forma temporal en alianza con municipalidades y gobernaciones departamentales, estimulando de esa manera el proceso de desconcentración de las instituciones del Estado.

SCEP realizó acciones de coordinación y logística para el desarrollo de las Jornadas Móviles de Servicios Integrados desde el año 2020 hasta julio de 2023.

Servicios que se brindan durante las Jornadas Móviles de Servicios Integrados:

- Trámites de carencia de antecedentes policiales, renovación de licencia de conducir, pasaportes, actualización de datos y empadronamiento.
- Quioscos informativos del Sistema Nacional del Empleo, promoción del turismo y talleres de temas ambientales, entre otros.
- Información sobre las iniciativas Bono Social, entrega de becas y Comedores Sociales.
- Acceso a consultas de medicina general, psicología, nutrición, pediatría, hisopados, jornada de vacunación contra el COVID-19 y charlas sobre salud.
- Capacitaciones en temas tributarios y actualización de documentos, entre otros.



DEPARTAMENTO DE
TRÁNSITO DE LA PNC



GOBIERNO de
GUATEMALA
DR. ALEJANDRO GIANMATTEI

MINISTERIO DE
ECONOMÍA



GOBIERNO de
GUATEMALA
DR. ALEJANDRO GIANMATTEI

MINISTERIO DE
SALUD PÚBLICA
Y ASISTENCIA
SOCIAL



CONSEJO
NACIONAL DE
ATENCIÓN AL MIGRANTE
DE GUATEMALA

CONAMIGUA



Portal de

Gobiernos Locales

Estimado Usuario, Bienvenido

PORTAL DE GOBIERNOS LOCALES

Es un sitio web que ofrece al usuario, de forma fácil, dinámica e integrada, el acceso a una serie de recursos y de servicios relacionados a la información presupuestaria y financiera registrada por los gobiernos locales y sus empresas municipales en el SIAF.

Este portal cuenta con reportes dinámicos establecidos que ofrecen datos en tiempo real relacionados a:

- Presupuesto por Resultados
- Enfoque Temático
- Grupo Objeto de Gasto
- Finalidad, Función y División

También permite al usuario elaborar sus propios reportes de ingresos, gastos y contables de acuerdo a sus necesidades.

Para el análisis de las finanzas municipales y la oportuna toma de decisiones, pone a disposición los siguientes tableros de indicadores:

ICFM Índice Consolidado Financiero Municipal:

Es una herramienta de análisis que permite a los funcionarios municipales realizar mediciones de los datos que registran en el -SICOIN GL-, con los cuales se puede interpretar la situación económico-financiera de la municipalidad durante uno o varios ejercicios fiscales.

Objetivos de Desarrollo Sostenible:

Se presenta el impacto de la Gestión Municipal desde la perspectiva de los Objetivos de Desarrollo Sostenible.

Actualmente ofrece a los usuarios municipales la oportunidad de realizar el pago de sus servicios públicos a través de internet.

Cobros en Línea:

Permite al vecino realizar sus pagos a través de tarjeta de crédito y/o débito, de cualquier servicio (agua, IUSI y arbitrios) que presta la Municipalidad, desde la comodidad de su casa o desde cualquier lugar en donde se encuentre; al ingresar en el ícono le permitirá:

- Pagar documento de cobro (Todos los Servicios)
- Pagar boleto de ornato
- Pagar multas de tránsito



También cuenta con una sección de noticias, biblioteca virtual y enlaces importantes.

Para acceder al Portal de Gobiernos Locales, escanea o haz click en el código QR:



ÍNDICE CONSOLIDADO FINANCIERO MUNICIPAL - ICFM -

12101309

HUEHUETENANGO

MUNICIPALIDAD DE SAN ILDEFONSO IXTAHUACÁN







Calificación General

Gestión Financiera

67

Moderada

	Puntuación máxima	Resultado municipio
 Solvencia General Autonomía Financiera Municipal Dependencia Financiera Municipal Ahorro Operacional Relación de Recursos y Gastos - Sin Endeudamiento	30 15 6 5 4	Evalúa la generación y captación de recursos propios municipales que permitan la sostenibilidad financiera en el mediano y largo plazo. Asimismo refleja la dependencia en relación a las transferencias de la Administración Central. 10 3 1 4 2
 Solvencia Financiera Liquidez Financiera Recursos por Endeudamiento Pasivo por Endeudamiento Pasivo con Acreedores	30 5 5 10 10	Mide el nivel de endeudamiento, la capacidad de pago de la municipalidad, a través de la solvencia de sus finanzas y el volúmen de endeudamiento. 26 5 5 10 6
 Dinamismo Económico Inversión por Habitante Recursos Propios por Habitante Pasivo por Habitante	15 5 5 5	Evalúa la relación entre la inversión, la captación de recursos propios y el nivel de deuda en relación a la población de cada municipio, según el número de habitantes reflejados en la proyección proporcionada por el 8 2 1 5
 Evaluación Presupuestaria Ejecución Presupuestaria de Ingresos Ejecución Presupuestaria de Egresos Relación de Gastos e Ingresos Ejecuta Ejecución por Tipo de Gasto Transferencias Presupuestarias	25 6 5 5 6 3	Mide la eficiencia en cuanto a la ejecución de recursos percibidos y gastos pagados, durante un ejercicio fiscal en relación al presupuesto vigente. 23 6 4 5 6 2

Fuente: Reporte índice consolidado financiero municipal ICFM, 2023, Ministerio de Finanzas Públicas.

Para acceder al detalle anual sobre el ICFM escanea el siguiente código QR:



Ingresos

Código y Clase de Ingreso	Código y Recurso de Ingreso	Recurso Auxiliar	Presupuesto Vigente 2022	Presupuesto Vigente 2023
10000 INGRESOS TRIBUTARIOS	10281 SOBRE ESTABLECIMIENTOS COMERCIAL Abarroterías		Q -	
	Total 10281 SOBRE ESTABLECIMIENTOS COMERCIALES		Q -	
	10289 OTROS ARBITRIOS MUNICIPALES	Multa del Boleto de Ornato	Q 15,000	Q 10,000
		Valor Boleto de Ornato	Q 90,000	Q 75,000
	Total 10289 OTROS ARBITRIOS MUNICIPALES		Q 105,000	Q 85,000
Total 10000 INGRESOS TRIBUTARIOS			Q 105,000	Q 85,000
11000 INGRESOS NO TRIBUTARIOS	11290 TASAS Y LICENCIAS VARIAS	Licencias de Construcción	Q 1,000	Q 1,000
		NA	Q -	Q -
		Otras tasas y licencias varias	Q 1,000	Q 1,000
		Tasa municipal por alumbrado público	Q 800,000	Q 800,000
	Total 11290 TASAS Y LICENCIAS VARIAS		Q 802,000	Q 802,000
	11310 CONTRIBUCIONES POR MEJORAS	Drenajes	Q 5,000	Q 5,000
	Total 11310 CONTRIBUCIONES POR MEJORAS		Q 5,000	Q 5,000
	11410 DE EDIFICIOS Y VIVIENDAS	Arrendamiento de locales	Q 15,000	Q 30,000
	Total 11410 DE EDIFICIOS Y VIVIENDAS		Q 15,000	Q 30,000
	11610 ORIGINADAS POR INGRESOS NO TRIBUTARIOS	Multas Administrativas	Q -	Q 5,000
		NA	Q -	Q -
	Total 11610 ORIGINADAS POR INGRESOS NO TRIBUTARIOS		Q -	Q 5,000
	11990 OTROS INGRESOS NO TRIBUTARIOS	Otros ingresos	Q 25,000	Q 50,000
	Total 11990 OTROS INGRESOS NO TRIBUTARIOS		Q 25,000	Q 50,000
Total 11000 INGRESOS NO TRIBUTARIOS			Q 847,000	Q 892,000
13000 VTA. DE BIENES Y SERV. DE LA ADM. PÚBLICA	13260 SERVICIOS ADMINISTRATIVOS MUNICIPALES	Certificaciones de Matrimonios	Q 1,000	Q 1,000
		Certificaciones de Nacimiento	Q -	
		Certificaciones Varias	Q 30,000	Q 30,000
		Concesion de Drenajes	Q 1,000	Q 1,000
		Concesion de Servicios de Agua (Pajas de Agua)	Q 20,000	Q 25,000
		Instalacion de Agua Potable	Q 1,500	Q 5,000
		Otros Estacionamientos de Vehiculos en V?as P?blicas	Q 10,000	Q 10,000
		Titulos Propiedad Servicio de Agua	Q 1,000	Q 2,000
	Total 13260 SERVICIOS ADMINISTRATIVOS MUNICIPALES		Q 64,500	Q 74,000
Total 13000 VTA. DE BIENES Y SERV. DE LA ADM. PÚBLICA			Q 64,500	Q 74,000
14000 INGRESOS DE OPERACION	14110 VENTA DE INSUMOS AGRÍCOLAS	Venta de Arboles Para Siembra	Q 35,000	Q 35,000
	Total 14110 VENTA DE INSUMOS AGRÍCOLAS		Q 35,000	Q 35,000
	14240 SERVICIOS PÚBLICOS MUNICIPALES	Baños y Sanitarios Municipales	Q 200,000	Q 164,000
		Canon de Agua	Q 50,000	Q 50,000
		Cementerio	Q 20,000	Q 25,000
		Exceso de Agua	Q -	Q -
		Piso de Plaza	Q 400,000	Q 600,000
	Total 14240 SERVICIOS PÚBLICOS MUNICIPALES		Q 670,000	Q 839,000
Total 14000 INGRESOS DE OPERACION			Q 705,000	Q 874,000
15000 RENTAS DE LA PROPIEDAD	15131 POR DEPÓSITOS INTERNOS	Intereses generados por Cuentas Monetarias	Q 120,000	Q 75,000
	Total 15131 POR DEPÓSITOS INTERNOS		Q 120,000	Q 75,000

Total 15000 RENTAS DE LA PROPIEDAD		Q	120,000	Q	75,000
16000 TRANSFERENCIAS CORRIENTES	16210 DE LA ADMINISTRACIÓN CENTRAL	Impuesto al Valor Agregado (IVA-PAZ) para Funcionamiento	Q 2,694,474	Q	3,189,328
		IMPUESTO CIRCULACION DE VEHICULOS PARA FUNCIONAMIENTO	Q 30,000	Q	35,655
		Impuesto Unico sobre Inmueble para Funcionamiento		Q	-
		Situado Constitucional para Funcionamiento	Q 912,344	Q	1,081,109
	Total 16210 DE LA ADMINISTRACIÓN CENTRAL		Q 3,636,818	Q	4,306,093
Total 16000 TRANSFERENCIAS CORRIENTES			Q 3,636,818	Q	4,306,093
17000 TRANSFERENCIAS DE CAPITAL	17210 DE LA ADMINISTRACIÓN CENTRAL	Impuesto al Valor Agregado(IVA-PAZ) Inversión	Q 8,083,423	Q	9,567,984
		Impuesto de Circulacion de Vehiculos para Inversion	Q 1,170,000	Q	1,390,548
		Impuesto Petroleo y sus Derivados para Inversion	Q 350,379	Q	254,094
		Situado Constitucional Para Inversión	Q 8,211,094	Q	9,729,983
	Total 17210 DE LA ADMINISTRACIÓN CENTRAL		Q 17,814,896	Q	20,942,610
	17220 DE ENTIDADES DESCENTRALIZADAS Y AL	CODEDE IVA PAZ	Q 8,456,576	Q	256,847
		COLOCACIONES INTERNAS		Q	1
		DISMINUCIÓN DE CAJA Y BANCOS DE RECURSOS DEL TESORO		Q	1,499,522
	Total 17220 DE ENTIDADES DESCENTRALIZADAS Y AUTÓNOMAS NO FINANCIERAS		Q 8,456,576	Q	1,756,370
Total 17000 TRANSFERENCIAS DE CAPITAL			Q 26,271,472	Q	22,698,980
23000 DISMINUCIÓN DE OTROS ACTIVOS FINANCIEROS	23110 DISMINUCIÓN DE CAJA Y BANCOS	NA	Q -	Q	-
		SC-Distribucion de Petroleo y sus Derivados	Q 247,778	Q	251,764
		SC-impuesto Circulacion de Vehiculos	Q 733,922	Q	876,634
		SC-impuesto Unico Sobre Inmuebles (Por Transferencia)	Q 361	Q	115
		SC-Ingresos Ordinarios de Aporte Constitucional	Q 3,060,692	Q	1,983,220
		SC-Ingresos Propios Municipales	Q 1,313,879	Q	644,866
		SC-Ingresos Tributarios IVA-PAZ	Q 4,266,725	Q	2,444,988
	Total 23110 DISMINUCIÓN DE CAJA Y BANCOS		Q 9,623,357	Q	6,201,587
	23440 DISMINUCIÓN DE ANTICIPOS A CONTRAT	Anticipo Ingrsos Tributarios IVA PAZ	Q 293,512	Q	-
		Anticipos Ingresos Ordinarios de Aporte Constitucional	Q 3,216,903	Q	1,163,697
		Consejo de Desarrollo IVA PAZ	Q 505,487	Q	64,212
	Total 23440 DISMINUCIÓN DE ANTICIPOS A CONTRATISTAS Y PROVEEDORES A LARGO PLAZO		Q 4,015,902	Q	1,227,909
Total 23000 DISMINUCIÓN DE OTROS ACTIVOS FINANCIEROS			Q 13,639,259	Q	7,429,496

Egresos

Municipalidad2	Tipo de Gasto	Presupuesto Vigente 2022	Presupuesto Vigente 2023
HJEUHETENANGO - MUNICIPALIDAD DE SAN ILDEFONSO IXTAHUACAN		Q 45,389,049	Q 36,434,568
	GASTOS DE FUNCIONAMIENTO	Q 7,760,305	Q 6,637,704
	INVERSIÓN	Q 37,628,744	Q 29,796,865
Total general		Q 45,389,049	Q 36,434,568

Ventanilla Única Municipal de Empleo - VUME -

Es un espacio de alianza estratégica con las municipalidades que tiene como objetivo brindar servicios que incrementen el perfil de empleabilidad de la población a nivel local, de tal manera que incrementen sus posibilidades de inserción laboral.

A través de las ventanillas, también se brinda a la población oportunidades de formación y capacitación técnica y otros servicios de los que el MINTRAB dispone, para que la población pueda acceder a estos de una forma más ágil desde su municipio.

Beneficios de la VUME



Para mayor
información,
escanea o haz
click en el
código QR:



Proceso para la implementación de la VUME en el municipio

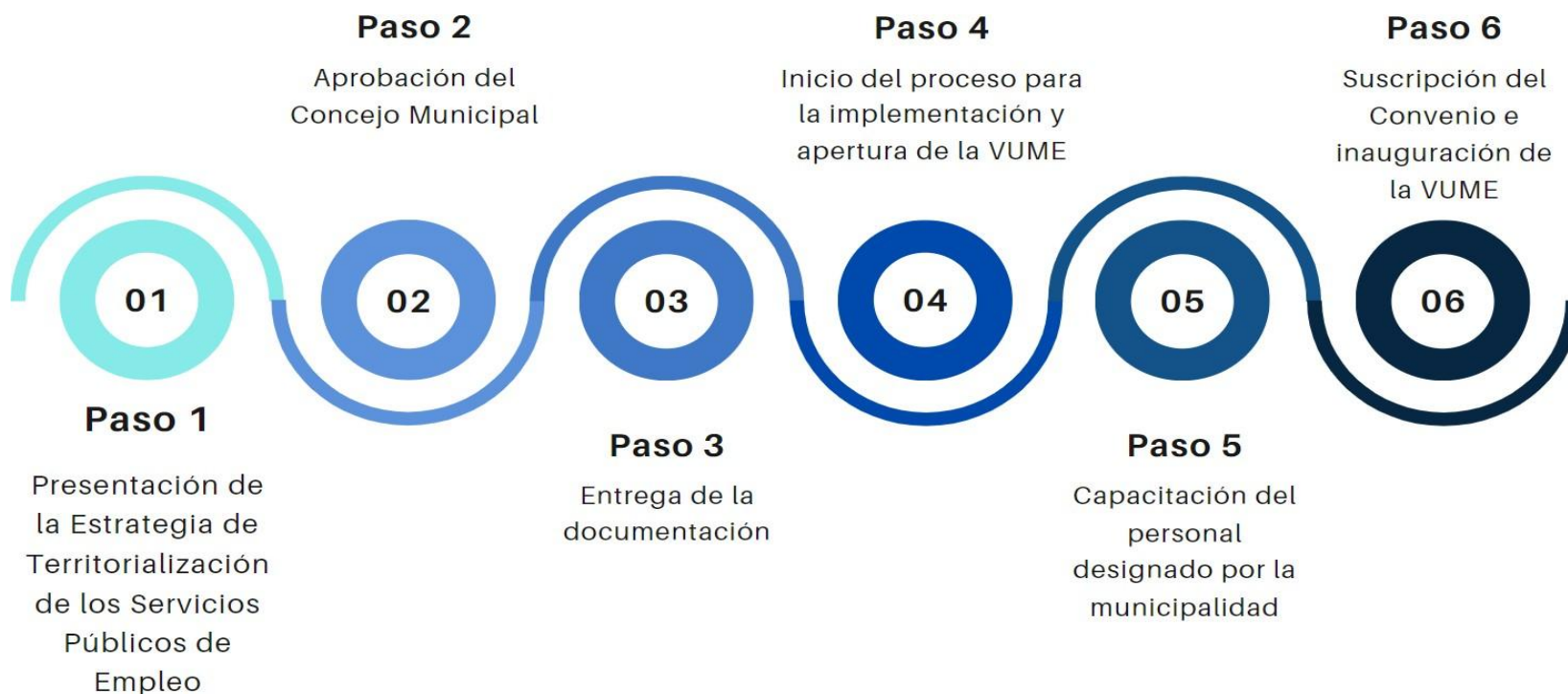

Estrategia Nacional de Municipios y Comunidades Saludables

Línea de tiempo



Fuente: Líneas Orientadoras para Municipios, Ciudades y Comunidades Saludables (MCCS) en la Región de las Américas (OPS/OMS, 2019).





Estrategia Nacional de Municipios y Comunidades Saludables

CONTENIDO

1. Municipio Saludable.

2. Intersectorialidad en Salud.

3. Mi municipio es sano. Entornos y estilos de vida Saludable.

4. Cero muertes maternas y Cero desnutrición en mi municipio.

5. Mi Municipio es verde.

6. Participación Social en Salud. Comunidades Saludables.

7. Gestión de Riesgo en Salud.



Promoción

Prevención

Atención

Rehabilitación

LIBERTAD

DE

DE 1821

Situación Actual: Tratamiento de Aguas Residuales

OBLIGATORIEDAD MUNICIPAL



- Elaboración del Estudio Técnico de Aguas Residuales (ETAR) con el inventario de descargas del municipio, a más tardar el **30 de mayo de 2024**.
- Las municipalidades deberán cumplir con tener en operación, sistemas de tratamiento de las **2 descargas principales** a más tardar el **02 de mayo del 2025**.
- En el **02 de mayo 2027** deberán cumplir con tratar el 60% de sus descargas con los parámetros indicados en dicha etapa.
- En el **02 de mayo 2031** deberán cumplir con tratar el 100% de sus descargas con los parámetros indicados en dicha etapa.

Para la elaboración y actualización de los estudios técnicos se deberá de cumplir con el **Manual General del Reglamento de las Descargas y Reuso de Aguas Residuales y de la Disposición de Lodos. Acuerdo Ministerial Número 105-2008.**

Para el seguimiento y evaluación de aguas residuales y de aguas para reuso, los entes generadores deberán tomar a su costa, como mínimo, **dos muestras al año** y efectuar los análisis que correspondan de conformidad con los parámetros contenidos en el estudio técnico." **Artículo 49**

Departamento	Huehuetenango	Estudio Técnico de Aguas Residuales	No tiene	Descargas que el Inventario Reporta	0
Municipio	San Ildefonso Ixtahuacán	Plantas de Tratamiento en Operación	0	Plantas de Tratamiento sin Operación	0

REGLAMENTO 164-2021

El Acuerdo Gubernativo 164-2021, **Reglamento para la Gestión Integral de Residuos y Desechos Sólidos Comunes** es un esfuerzo en conjunto del Organismo Ejecutivo, las Municipalidades y todos los habitantes de Guatemala para solucionar progresivamente una problemática que es conocida comúnmente como "Basura" a Nivel Nacional.



**ENTRÓ EN VIGENCIA
EL 11 DE AGOSTO DE 2021**

Escanea el Código QR o visita el sitio web www.marn.gob.gt/Reglamento-164-2021 para conocer a detalle los plazos y obligaciones que establece este Reglamento.

¿Quiénes son los entes que deben cumplir este Reglamento?

Estas son algunas de las consideraciones que debes tener en cuenta, si tú, como persona individual o jurídica, pública o privada, nacional o extranjera, desarrollas alguna de las siguientes actividades en cualquier parte del territorio del país:

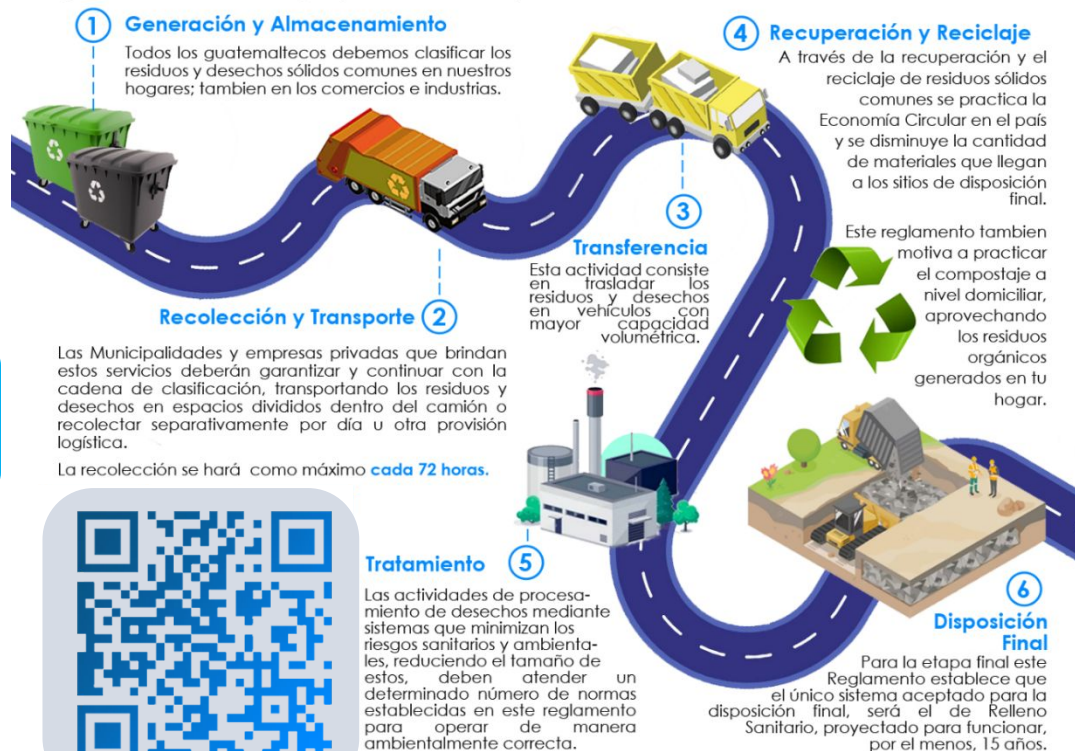

CLASIFICACIÓN DE LOS RESIDUOS Y DESECHOS SÓLIDOS COMUNES

El MARN invita a Clasificar los Residuos y Desechos Sólidos Comunes que generes en tu hogar, comercio, industria y cualquier espacio público del Municipio; según lo establecido en el Acuerdo Gubernativo 164-2021 para proteger el medio ambiente de tu entorno.



Escanea el Código QR para Descargar la Guía de Identificación Gráfica y conocer más sobre la Clasificación,



ORGÁNICO

¿Qué debo colocar en esta Clasificación?

Son productos de origen animal y vegetal, principalmente de los restos de alimentos, agricultura y jardinería. *Algunos ejemplos:*



Restos de Frutas y Verduras



Huesos y Restos de Carnes



Hojas y Residuos de Jardín



Cascarones de Huevos



Filtros y Restos de Café y Té



Panes y Tortillas



Productos con Certificación Compostable



INORGÁNICO

¿Qué debo colocar en esta Clasificación?

Son productos que no están compuestos de materia vegetal o animal y son de difícil descomposición por microorganismos. *Algunos ejemplos:*



Productos Sanitarios
Colocarlos en una bolsa aparte



Bolsas de Frituras



Productos de Duroport

Todos los demás residuos que se contaminen con aceites, líquidos y otros materiales que les haga perder el potencial de ser reciclados.



RECICLABLE

¿Qué debo colocar en esta Clasificación?

Algunos ejemplos:



Cartón de huevos



Botellas de vidrio



Botellas de plástico



Latas de bebidas



Cajas de cartón



Frascos de alimentos



Envases de productos de limpieza



Envases de comida enlatada



Papelería en general



Envases de alimentos y bebidas multipaca



Bolsas plásticas



Materiales ferrosos



Escanea el Código QR para conocer más sobre la Clasificación

Información Agroclimática



Para acceder al detalle de la información,
escanea el código QR,

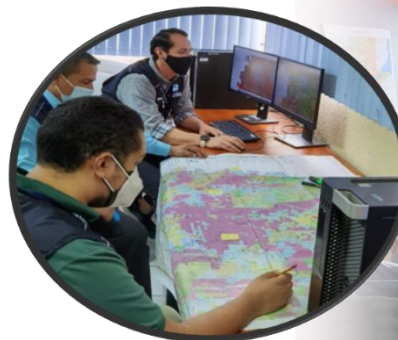

Generalidades

Documento elaborado por el equipo de trabajo conformado por los departamentos de: El Centro de Información Estratégica Agropecuaria, Laboratorio de Información Geográfica, Cobertura Vegetal y Uso de la Tierra, y Departamento de Suelos, de la Dirección de Información Geográfica, Estratégica y Gestión de Riesgos -DIGEGR- del Ministerio de Agricultura, Ganadería y Alimentación -MAGA-.

Características del municipio:

- Geográficas
- Biofísicas
- Productivas

Temáticas:

- Mapa de características geográficas y biofísicas
- Capacidad de uso de la tierra
- Taxonomía de suelos
- Descripción de las principales características
- Condiciones climáticas
- Cobertura vegetal
- Uso de la tierra año 2,020
- Fechas promedio de etapa fenológica ciclo de primera (cultivo de maíz/ frijol).

Se exponen las **potencialidades** y **limitaciones** del municipio en forma general.

INFORMACIÓN AGROCLIMÁTICA

Municipio de San Ildefonso Ixtahuacán, Huehuetenango

Características geográficas y biofísicas

El municipio se localiza al sur del departamento; con las colindantes siguientes:

Al Norte: con los municipios de La Libertad, La Democracia y San Pedro Necta.

Al Sur: con Concepción Tutuapa y San Miguel Ixtahuacán del departamento de San Marcos.

Al Este: con Colotenango y San Gaspar Ixchil.

Al Oeste: con Cuilco.

Su extensión es de 239.92 km², equivalentes al 3.3% del departamento.

Se localiza entre los 1,000 a 3,000 msnm y predominan las altitudes entre 1,500 a 2,000 msnm en un 49.9% de la superficie del municipio.

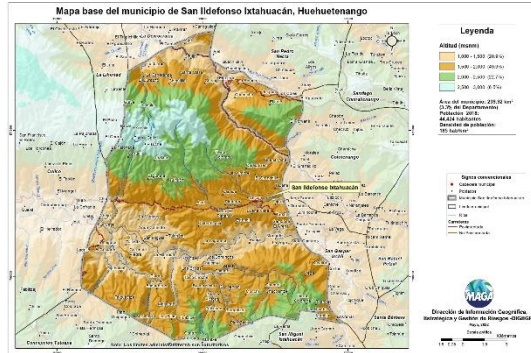

Capacidad de Uso de la Tierra

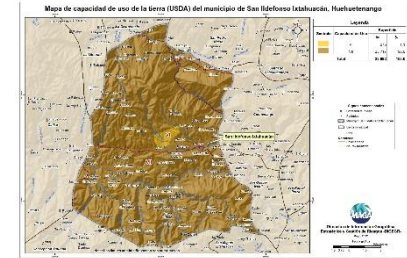

De acuerdo al mapa, para el municipio se presentan las siguientes categorías de uso: Agroforestal (VI) con un 1.1%, seguido de la aptitud forestal de producción (VII) en un 98.9%.

Serie de suelos



Respecto a las principales características de los suelos, estos provienen de calizas (Chixoy y Toquiá), granito suave (Sacapulas), son susceptibles a la erosión; suelos delgados, fertilidad alta, buen drenaje.

Condiciones Climáticas

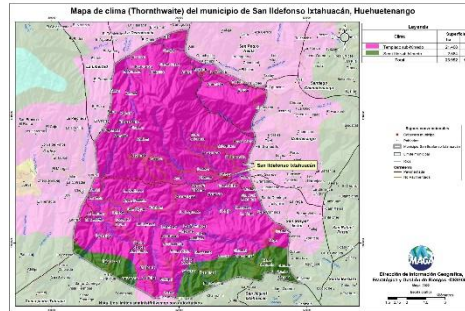

Respecto a las condiciones climáticas, predominan los climas: Templado (17.1-20.7 °C) con un 89.2% seguido del Semifrío con (13.3-17.0 °C) con el 10.8%.

Con respecto al régimen de humedad el 100% del territorio es Sub-húmedo.

Dada la distribución de la precipitación pluvial que se presenta, en época seca (noviembre a abril), se requiere riego.

Dentro de las principales amenazas naturales esta la ocurrencia de heladas en categoría Alta (diciembre a febrero) y sequía en categoría Media (canícula en julio). (MAGA, 2012).

Cobertura Vegetal y Uso de la Tierra

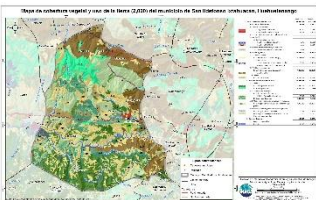

El 0.29% corresponde a territorios artificializados: zonas urbanizadas, zonas industriales, comerciales, cementerio y zonas verdes recreativas.

El 46.95% es de territorios agrícolas: cultivos anuales (maíz, frijol), hortalizas como papa, cebolla, repollo, zanahoria, lechuga, cultivos permanentes como café y pastos.

Predomina en un 23.40% la categoría de bosques (mixto y coníferas); seguido de vegetación arbustiva baja (matorrales y/o guamil) con el 18.19%; el 10% es de árboles dispersos; el 0.37% es de plantación de conífera y el 0.30% es de espacios abiertos, sin o con poca vegetación.

Fecha promedio de etapa fenológica (cultivo de maíz / frijol)



Inicio del ciclo
01 al 10 de mayo

Finalización del ciclo
01 al 10 de noviembre

¿Qué son?

Son centros en donde se imparten cursos de capacitación técnica laboral y formación emprendedora; en espacios físicos proporcionados por la comunidad, municipalidades, organizaciones no gubernamentales, iglesias y otros.

¿Cuál es su objetivo?

Contribuir al desarrollo de oferta formativa vinculada a familias ocupacionales y cualificaciones con significación en el empleo, que proporcione la formación adecuada a personas jóvenes y adultas para su inserción en el mercado productivo y que responda a la demanda laboral.

Alianzas

Se realizan alianzas con municipalidades y otras organizaciones quienes proveen espacio físico y equipo para implementar los cursos.

También el Ministerio de Educación a través de la Dirección General de Educación Extraescolar, facilita equipo en diversas áreas e instructores para atender a los estudiantes.





Oportunidades

- Capacitarse en áreas técnicas con demanda productiva.
- Desarrollo de competencias para la vida, el trabajo y la formación emprendedora como ejes transversales para fortalecer la empleabilidad.
- Desarrollo de habilidades blandas en los jóvenes y adultos que participan en los cursos de formación.
- Disminución de la brecha entre educación y empleo a través de los cursos de formación.





¿Qué son?

Son centros de formación y capacitación extraescolar, asociadas al área agropecuaria en donde el campo o parcela de tierra es el espacio de aprendizaje, en el cual los participantes aprenden, fortalecen y tecnifican sus conocimientos y capacidades con la orientación de especialistas técnicos para el aprovechamiento de los recursos en el marco del Programa de Alimentación Escolar, PAE.

¿Cuál es su objetivo?

Promover buenas prácticas agropecuarias a través de la formación y capacitación, desarrollando competencias asociadas al área agrícola y pecuaria para tecnificar capacidades técnicas de los participantes para constituirse en proveedores del Programa de Alimentación Escolar, para obtener el certificado de Productor Agropecuario con Especialidad en Alimentación Escolar.

Alianzas

Se realizan alianzas con municipalidades y otras organizaciones gubernamentales y no gubernamentales quienes: autorizan y gestionan el uso de un espacio físico de terreno, proporcionan insumos, servicios básicos y personal para mantenimiento.

- Certificación de la formación modular a través del Programa Centros Municipales de Capacitación y Formación Humana, CEMUCAF.
- Certificación de la Competencia Técnico Laboral para acreditar “Productores Agropecuarios con Especialidad en Alimentación Escolar.
- Dotación de Módulos Formativos físicos o digitales para el desarrollo de procesos formativos.
- Transferencia Metodológica a técnicos de las ETCAE.





Oportunidades

- Formación, capacitación y tecnificación.
- Productores locales acreditados y certificados en competencias agropecuarias.
- Desarrollo comunitario y reactivación de la economía local.
- Reducción de barreras de género.
- Empoderamiento de la mujer.
- Prevención de la migración irregular.
- Desarrollar habilidades de lectoescritura y matemática funcional, así como completar sus ciclos educativos a través de modalidades flexibles.
- Vínculo entre las OPF y Productores Locales para la provisión y suministro de alimentos como lo establece la Ley de Alimentación Escolar.





¿Qué son?

Son espacios comunitarios educativos que, mediante el uso de herramientas tecnológicas y metodologías innovadoras, facilitan a la población educativa el desarrollo y fortalecimiento de procesos formativos pertinentes a su contexto y necesidades. Está dirigido para estudiantes del Sistema Educativo Nacional.



Alianzas

- ✓ Se gestiona la firma de convenio con las Municipalidades por 5 años para que apoyen con el espacio físico, pago de internet, energía eléctrica y seguridad.
- ✓ El Ministerio de Educación designa al instructor y facilita el equipamiento en coordinación con la cooperación.



¿Cuál es su objetivo?

Propiciar el desarrollo de la población a través de procesos de aprendizajes significativos, autónomos y colaborativos, mediante el uso de herramientas tecnológicas, en un modelo educativo flexible, pertinente y de calidad.





Oportunidades

- Iniciar o continuar estudios en forma gratuita en el Programa Nacional de Educación Alternativa PRONEA
 - En el Nivel de Educación Primaria (de 13 años en adelante)
 - Nivel de Educación Media ciclo básico (de 15 años en adelante) y diversificado (de 17 años en adelante).
 - Avanzar a su propio ritmo.
 - Si ha extraviado su papelería de estudios, puede solicitar una evaluación por suficiencia para acreditar su formación y continuar estudiando.
- Acceso a computadoras e internet en forma gratuita para procesos formativos.
- Acompañamiento por parte de un tutor.



LIBERTAD
15 DE
SEPTIEMBRE
DE 1821

Análisis de seguridad en el municipio de San Ildefonso Ixtahuacán

Tendencia histórica de la incidencia criminal

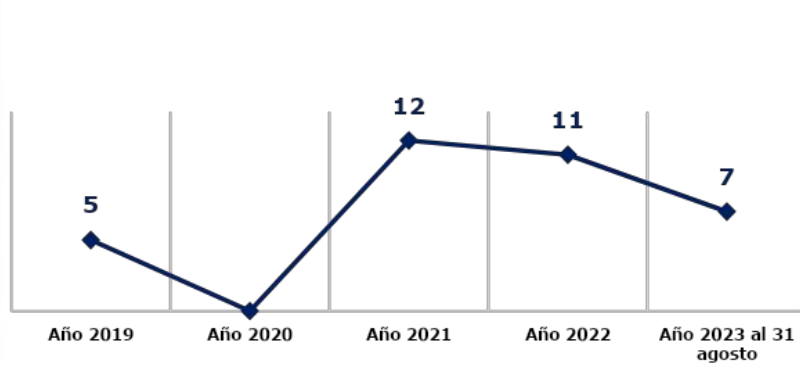

Hechos delictivos comparados

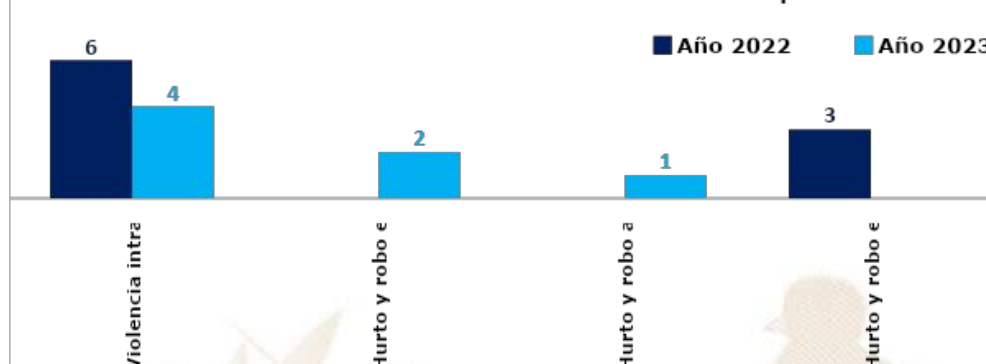

Análisis:

- ❑ En el ranking de criminalidad, el municipio de San Ildefonso Ixtahuacán se ubica en la 165ª posición a nivel nacional.
- ❑ En el año 2023, violencia intrafamiliar registra un descenso del 33% en comparación con el año 2022.
- ❑ En el año 2023, no se registran homicidios.
- ❑ Los hechos registrados han ocurrido los días miércoles en horario de 00:00 a 08:00 horas.
- ❑ Focalización de los servicios institucionales: Recorridos a pie, vehicular y puesto fijo frecuentes en las calles principales de este municipio, frecuentando el mercado municipal y centros educativos.
- ❑ Las rutas que se comunican con el municipio son: carretera asfaltada ruta nacional RN9, que conduce de la cabecera departamental a este municipio, pasando por las orillas de varios municipios de este departamento, pasando por el casco urbano del municipio de Colotenango para poder llegar a este municipio; rutas alternas: CA1 que conduce de la cabecera departamental, pasando por los municipios de Malacatancito, San Gaspar Ixchil y Colotenango.

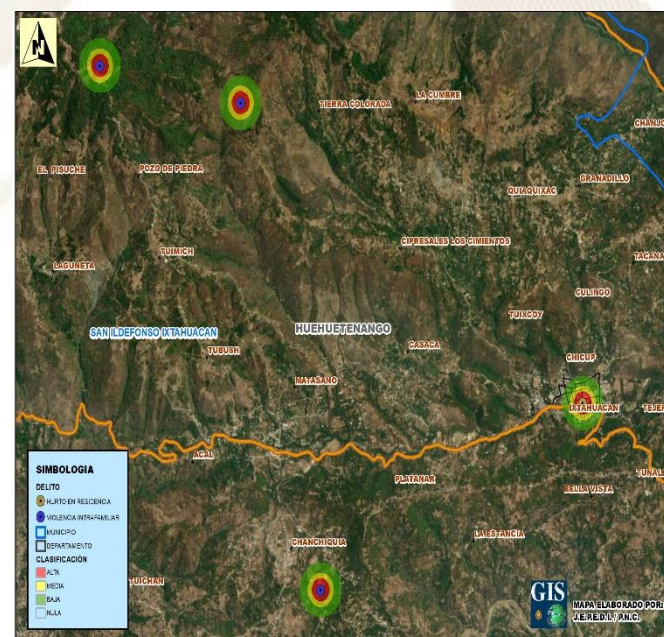

Gestión integral de la seguridad

❑ **Objetivo institucional en el municipio**

Realizar actividades operativas (patrullajes, puestos fijos y operativos policiales) en los lugares donde se han registrado hechos negativos y donde exista más aglomeración de personas (plazas, mercados, paradas de buses, eventos deportivos u otros), para garantizar la vida, la integridad física y la seguridad de las personas y sus bienes.

❑ **Servicios policiales**

Dependencia policial	Talento humano	Recurso de movilidad		Tasa de Policías por habitantes	Kilómetros que recorre cada unidad policial
		Vehículos	Motocicletas		
Subestación 43-3-3 San Ildefonso Ixtahuacán	5	2	--	Se dispone de 3 policías por cada 10,000 habitantes.	1 unidad policial cubre 80 K ² de demarcación.
Otras dependencias policiales de apoyo					
Delegación de la Subdirección General de Prevención del Delito	8	1	--		
Delegación de la División Especializada en Investigación Criminal	40	5	1		
Delegación de la División de Protección a la Naturaleza	18	3	--		

❑ **Coordinación interinstitucional**

- ✓ Con instituciones del sector justicia, salud, educación y autoridades Locales.
- ✓ Policía Nacional Civil y Policía Municipal de Tránsito, realizan operativos conjuntos para verificar que pilotos de motocicletas y vehículos porten los documentos que les amparan para conducir los mismos.
- ✓ La Policía Nacional Civil apoya a la Policía Municipal, en actividades culturales, sociales o de otra índole que se desarrolla en el municipio.

Sistema de Información Cultural - SIC -

¿Qué es el Sistema de Información Cultural SIC?

Es una herramienta virtual al servicio de la sociedad, Registra, sistematiza y difunde información sobre la cultura diversa de nuestro país a nivel nacional.

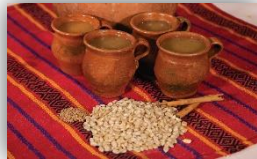

¿Qué encontramos en el SIC?

Información de más de 500 lugares del patrimonio cultural y natural, más de 130 recetas de gastronomía tradicional; manifestaciones de la espiritualidad y religiosidad popular; escuelas y universidades de arte y cultura; legislación cultural; premios y reconocimientos para artistas, académicos y gestores culturales.

Una biblioteca virtual, noticias, vídeos culturales... y mucha más información de la rica y variada cultura de Guatemala.

Registro Nacional de Artistas - RENART -

En el SIC también se encuentra el **Registro Nacional de Artistas RENART**:

- El RENART permite conocer cuántos artistas hay a nivel nacional, Apoyar a visibilizarlos y ampliar posibilidades de ofertar sus servicios artísticos.
- Actualmente hay más de 5,300 artistas registrados de los diversos municipios de Guatemala.
- Cada artista se registra por iniciativa y voluntad propia. Al registrarse recibe una certificación llamada **Número Único de Artistas -NUA-**. Este certificado puede ser utilizado convenientemente para gestionar apoyos en el Ministerio de Cultura y Deportes, y en otras instituciones nacionales y extranjeras.
- En el SIC el artista encontrará un tutorial que le guiará para registrarse en el RENART.



sicultura.gob.gt



La información cultural en el SIC, se puede encontrar desglosada por municipios:

Por ejemplo, en el municipio de **San Ildefonso Ixtahuacán**, departamento de Huehuetenango, se encuentra la siguiente información de sus recursos culturales:

Tipo de recurso cultural registrado	Cantidad
Patrimonio Cultural Material o Tangible (Bienes inmuebles, muebles y sitios arqueológicos)	0
Patrimonio Cultural Inmaterial o Intangible (Arte Tradicional, Gastronomía Conocimientos y Oficios Tradicionales, etc.)	0
Patrimonio Natural (Reservas de la biósfera, monumentos naturales, reservas y parques nacionales, etc.)	0
Arte (Grupos artísticos y Artesanos)	1
Educación y Formación Cultural (Academias de Arte, Academias de Idiomas, Centros de Investigación, Conservatorios de Música, etc.)	0
Espacios Culturales (Centros Culturales, Museos, Teatros y Auditorios, Bibliotecas, etc.)	0
Gestión Cultural (Asociaciones Culturales, Comités de Cultura, Fundaciones Culturales, Cofradías y Hermandades, etc.)	0
Casa de Desarrollo Cultural	0

¿Cuántos artistas hay en mi municipio?

Cada municipio, puede conocer quiénes, cuántos y dónde están sus artistas a través del **RENART**.

En el municipio de **San Ildefonso Ixtahuacán**, departamento de Huehuetenango, están registrados **7 artistas**: de artes musicales y escénicas.

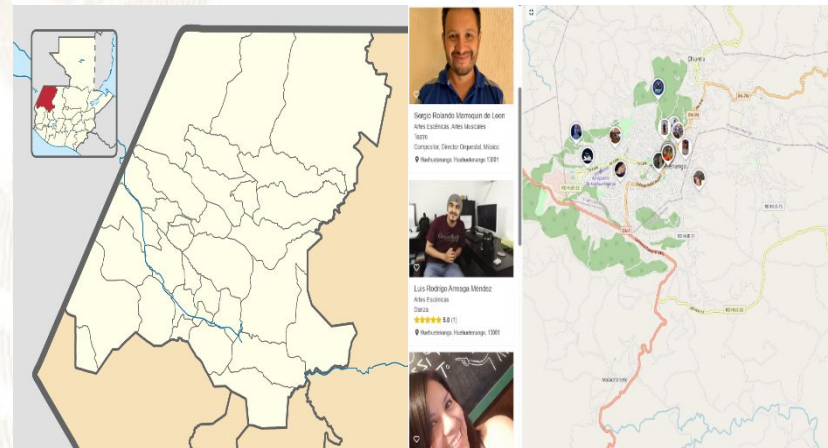

Oficinas Municipales de Agua y Saneamiento - OMAS -

164 MUNICIPALIDADES QUE
YA CUENTAN CON OMAS

MODELO
ASH

AGUA POTABLE,
SANEAMIENTO
E HIGIENE

Objetivo

Contribuir con las municipalidades en la gestión sostenible del agua potable, saneamiento e higiene, para garantizar una mejor calidad de vida de la población

1

Fortalecimiento municipal

Consiste en establecer y desarrollar las capacidades institucionales, técnicas, legales y de participación que permitan a la Municipalidad abordar de manera priorizada, estratégica y sostenible el tema del agua, saneamiento e Higiene en todo el municipio.

2

Análisis situacional de agua, saneamiento e higiene

Consiste en establecer e implementar herramientas y metodologías participativas para la recopilación de información clave de agua potable, saneamiento e higiene para la toma de decisiones.

3

Planificación de la intervención

Este es el componente que facilita el proceso para planificar las alternativas y soluciones a los problemas de agua, saneamiento e higiene identificados y priorizados, tanto por las poblaciones, técnicos y autoridades del municipio.



Oficinas Municipales de Agua y Saneamiento - OMAS -

4

Mobilización de Recursos

Es el proceso de identificar y gestionar recursos para la implementación de los planes estratégicos, de inversión y operativos de agua saneamiento e higiene en los municipios.

5

Organización y participación social inclusiva y equitativa

Consiste en contribuir al empoderamiento de la población, para satisfacer las necesidades y condiciones diferenciadas en agua, saneamiento e higiene de los diversos grupos sociales.

6

Implementación de infraestructura de agua y saneamiento

Consiste en universalizar la cobertura de los servicios de agua potable y saneamiento, a través de la implementación, rehabilitación y mejoramiento de sistemas de agua y saneamiento de forma sostenible.

7

Gestión integrada de recursos hídricos

Consiste en gestionar el recurso hídrico, considerando los distintos usos de manera interdependiente, privilegiando el agua para consumo humano, con la participación de los diferentes sectores de la sociedad e instituciones del municipio.

8

Integridad en la prestación de los servicios de agua y saneamiento

Consiste en fomentar la integridad a nivel municipal y comunitario, basada en los principios de transparencia, rendición de cuentas y participación para fortalecer la gobernabilidad.

9

Cambios de comportamiento en prácticas de higiene y saneamiento

Consiste en fortalecer las capacidades municipales, institucionales y comunitarias para la promoción y adopción de cambios de comportamiento en prácticas clave de higiene y saneamiento.

10

Aprendizaje y gestión del conocimiento

Consiste en el abordaje de elementos que contribuyen a facilitar procesos de generación, modificación, actualización, transmisión y uso de modificación, actualización, transmisión y uso de conocimientos en el entorno del agua, saneamiento e higiene

11

Sistemas de información municipal

Este componente busca plantear mecanismos para recolectar, analizar e interpretar datos para utilizarlos en la toma de decisiones relacionadas con la universalización y sostenibilidad de los servicios de agua y saneamiento en los municipios.

PLANTA TURÍSTICA REGISTRADA

- ❖ Se registran establecimientos de hospedaje, agencias de viajes, academias de español, transporte turístico terrestre y guías de turistas. A través de este registro cada municipio puede conocer cuántos y cuáles empresas y servicios turísticos están registrados y dónde están ubicados.
- ❖ En el sitio <https://registro.inguat.gob.gt/> se puede consultar el directorio de servicios turísticos registrados, así como los formularios y requisitos para solicitar la inscripción.

- ❖ Para incrementar el nivel de calidad de los servicios turísticos el INGUAT otorga a las empresas registradas y a los restaurantes que cumplen con los requisitos de la normativa técnica, los distintivos “sello Q”, “sello Q Verde” y “bioseguridad turística”.

Escanea el código QR para acceder al registro de servicios turísticos:



En el municipio de SAN ILDEFONSO IXTAHUACÁN, departamento de HUEHUETENANGO, se registra:

SERVICIOS TURÍSTICOS

- 4 Establecimientos de Hospedaje, siendo 1 de ellos **Aptos para la Actividad Turística** con disponibilidad de 24 Habitaciones y 44 Plazas Cama.
- 0 Agencias de Viajes.
- 0 Guías de Turistas.
- 2 Empresas de Transporte Turístico Terrestre con disponibilidad de 2 unidades y un total de 76 asientos.
- 0 Academias de Enseñanza de Español como Segundo Idioma.

DISTINTIVOS DE CALIDAD

Los Distintivos de Calidad y Sostenibilidad Turística son otorgados a los servicios turísticos que garantizan a sus clientes, la implementación de un proceso de mejora continua y el cumplimiento de estándares de calidad y sostenibilidad en sus operaciones.

Los servicios turísticos que cuentan con este Distintivo que otorga el INGUAT de manera gratuita, han pasado por un proceso interno en donde se establecen controles en los procesos y servicios, para la satisfacción de los turistas, así como la seguridad y confort de las instalaciones.

Para mayor información: calidad.turistica@inguat.gob.gt

Política para la Generación y Recaudación de Ingresos Propios – PGRIP-

Contexto

En el 2022, INAP asistió técnicamente a 106 municipalidades para la elaboración de la **Política para la Generación y Recaudación de Ingresos Propios**, con el objetivo de que cuenten con un documento que contenga lineamientos que les permitan **mejorar la recaudación de ingresos propios convencionales y no convencionales**.

Política para la Generación y Recaudación de Ingresos Propios – PGRIP-

Aunque las propuestas de PGRIP han sido diseñadas según las necesidades de cada contexto, **todas parten de una matriz común en la que se expone:**



Esquema General de PGRIP

Auto diagnóstico financiero de la municipalidad	Muestra los déficits presupuestarios y de las brechas que se generan por la falta de ingresos propios, identificando las tasas, arbitrios e impuestos que la municipalidad puede cobrar pero que no está cobrando y las razones por las cuales no lo hacen.
Identificación de Potenciales	Fuentes potenciales de ingresos no convencionales que permitan diseñar estrategias para hacer efectiva su recaudación.
Lineamientos para la generación de ingresos convencionales	Evaluación de los ingresos propios convencionales que la municipalidad está dejando de percibir, propuestas de mecanismos para mejorar los ingresos (Arbitrios, tarifas e impuestos que puede cobrar la municipalidad de acuerdo a la normativa vigente).
Lineamientos de acción para ingresos no convencionales	Propuesta de los ingresos no convencionales que se pueden obtener en base al potencial económico y los recursos físicos y naturales disponibles en el municipio, así como de los mecanismos que se pueden aplicar para generar estos ingresos.



Solicita nuestra asistencia técnica para la elaboración de la **Política para la Generación y Recaudación de Ingresos Propios – PGRIP-**

ingresa a www.inap.gov.gt



Escanea el código QR

Monitoreo Índice de Gobernanza en Seguridad Alimentaria y Nutricional (SAN)

Esta herramienta tiene como finalidad la autoevaluación del desempeño de la COMUSAN y la calidad de su gestión, asimismo conocer las potencialidades y áreas a mejorar de dicha comisión en un momento determinado, definiendo un índice de gobernanza en SAN que permita la toma de decisiones consensuadas y oportunas por la COMUSAN.



Esta herramienta consiste en una aplicación que por medio de algoritmos, combina datos de 31 variables y 7 indicadores para definir un Índice de Gobernanza en SAN.

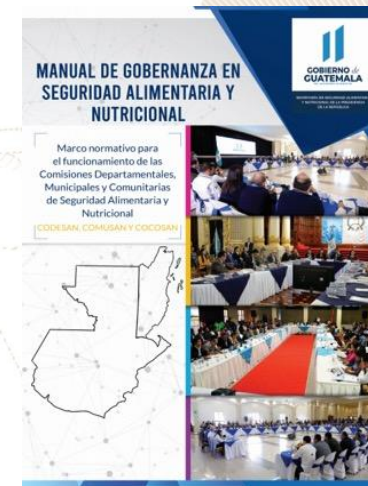

Participación: **6 variables**
Equidad: **5 variables**
Transparencia: **3 variables**
Eficiencia: **4 variables**
Capacidad de respuesta institucional: **8 variables**
Coordinación: **3 variables**
Marco regulatorio: **2 variables**



El Índice de Gobernanza se clasifica en tres niveles:

-  Nivel débil de Gobernanza en SAN: **Entre 0% y 49.99%**
-  Gobernanza en SAN aceptable: **Entre 50% y 79.99%**
-  Gobernanza en SAN totalmente aceptable: **Entre 80% y 100%**

Municipio de San Ildefonso Ixtahuacán

Información	Datos	Ranking Departamental	Ranking Municipal	Mapa
-------------	-------	-----------------------	-------------------	------



Monitoreo de Gobernanza en SAN



Año 2023

Cuatrimestre q1

Departamento Huehuetenango

Municipio San Ildefonso Ixtahuacán

- Débil entre 0% y 49.99%
- Aceptable entre 50% y 79.99%
- Totalmente Aceptable entre 80% y 100%

Resumen de Indicadores



Mapa de Ubicación



Índice de Gobernanza en SAN

90%

Gobernanza **Totalmente Aceptable** en SAN



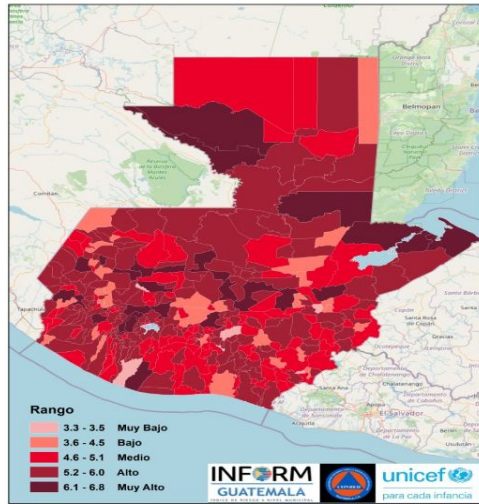

Estructura



SAN ILDEFONSO IXTAHUACÁN, HUEHUETENANGO

Clasificación de Riesgo

MUY ALTO

El municipio presenta un alto índice de eventos naturales y degradación ambiental, con múltiples factores que reflejan la alta vulnerabilidad y falta de capacidades / recursos para la respuesta ante eventos de distinto origen.

Índice de Riesgo de Desastres



Mapa municipal

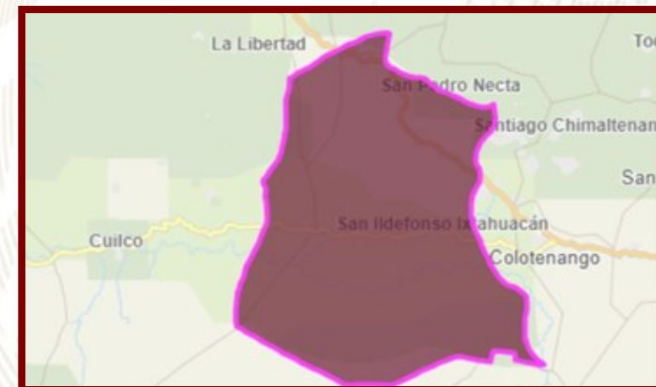

Escala 0—10

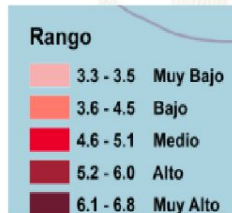

INFORM Guatemala, es una herramienta nacional, abierta, objetiva y transparente que sirve para valorar el riesgo de desastres, a partir de la identificación de amenazas, vulnerabilidades y capacidades de respuesta en los 340 municipios del país.

SIMPLIFICA e INTEGRA Información sobre el riesgo de desastres a nivel municipal en Guatemala

TOMA DE DECISIONES



INFORM RISK 2021 GUATEMALA

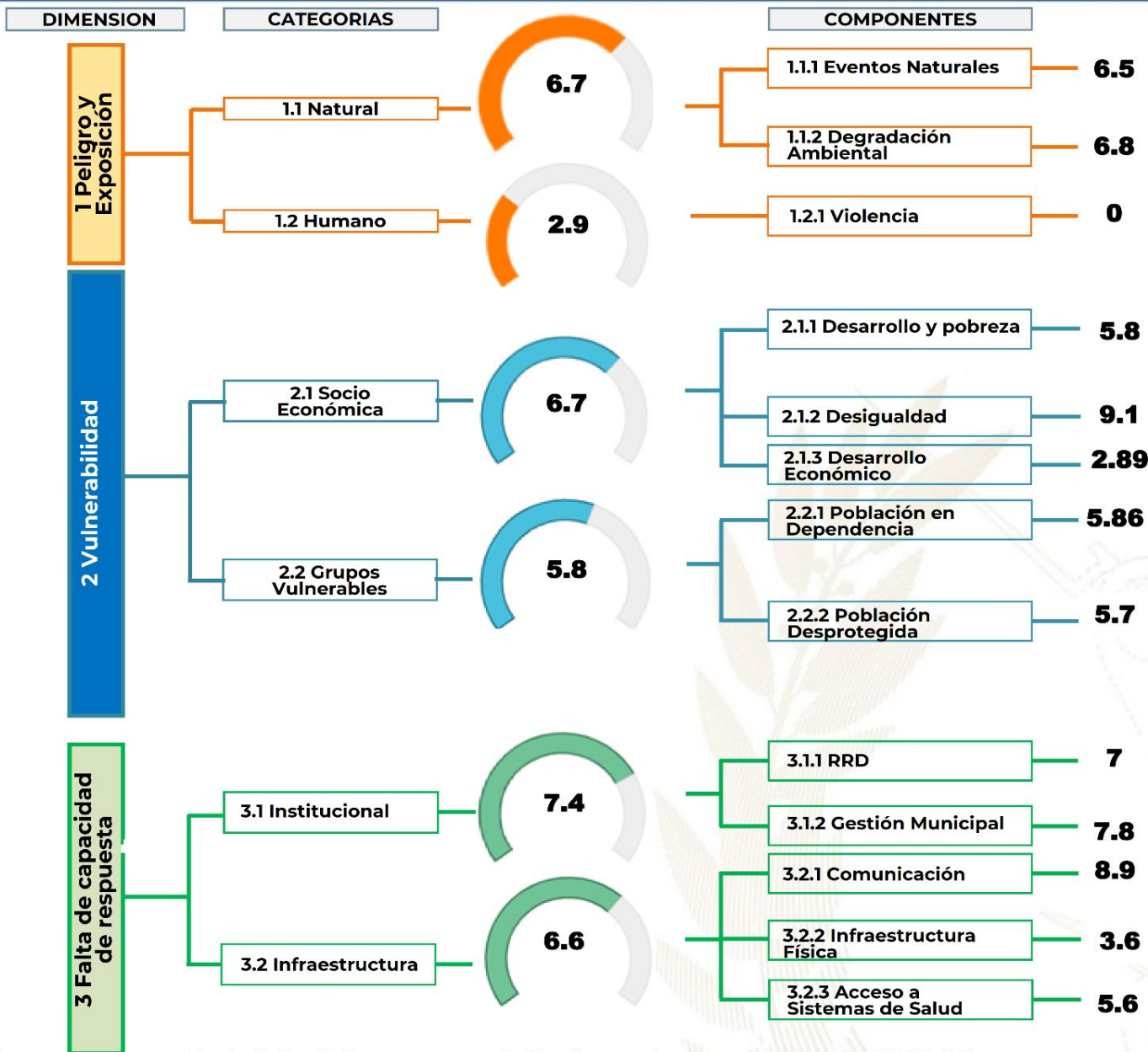

Procesos importantes para seguimiento:

- Ordenamiento territorial
- Plan Municipal de Respuesta
- Marco Nacional de Recuperación
- Normas para la Reducción de Desastres 1-4
- AGRIP
- Conformación de Coordinadoras para la Reducción de Desastres.
- Integración de Instancias Municipales para la Gestión Integral del Riesgo de Desastres.

Escala de 0—10 (menor a mayor índice de acuerdo a la metodología INFORM GT).



Oferta Programática Dirigida a los Gobiernos Locales

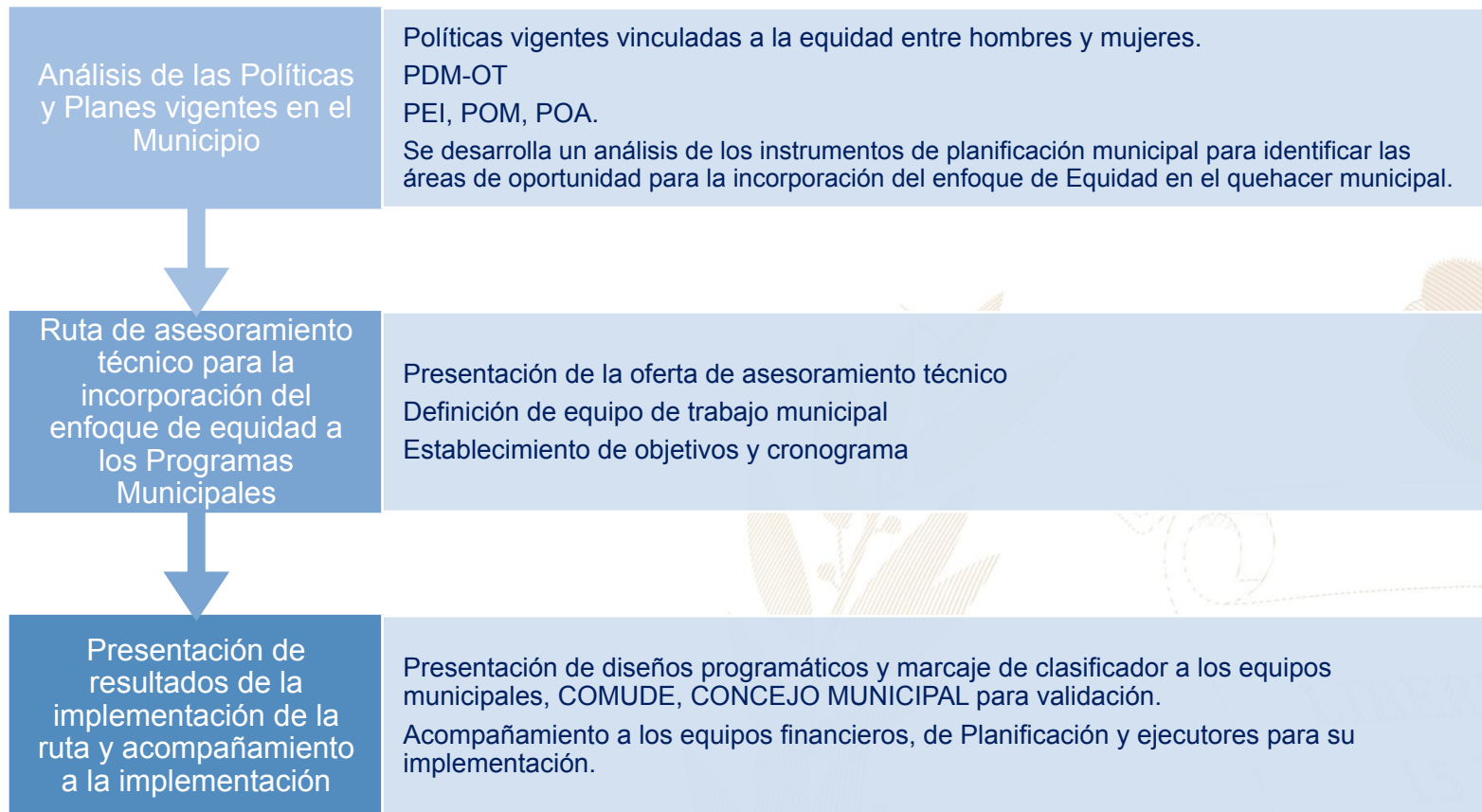

Más información aquí

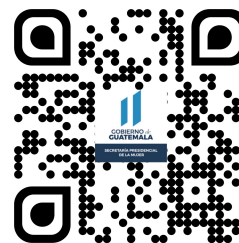

San Ildefonso Ixtahuacán, Huehuetenango



Educación, capacitación y formación

- Brindar información, asesoría y orientación a las mujeres del municipio, especialmente sobre sus derechos.
- Coordinar con las instituciones del gobierno central las acciones y políticas públicas relacionadas con los derechos de las mujeres.
- Promover la participación comunitaria de las mujeres en los distintos niveles del Sistema de Consejos de Desarrollo Urbano y Rural.
- Se desarrollan talleres, diplomados, capacitaciones, cursos sobre perspectiva de género, violencia sexual, empoderamiento de las mujeres, violencia intrafamiliar.

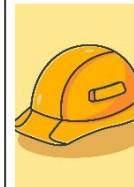

Emprendimiento y/o productividad

- Promover las capacidades productivas de las mujeres contribuyendo a su mejor calidad de vida.
- Promover cursos de capacitación en diferentes áreas productivas que les permitan acceder al campo laboral y al microemprendimiento.



Asistencia social

- Gestión y coordinación de apoyo en servicios médicos, terapias psicológicas, jornadas médicas, transferencias monetarias y entrega de alimentos, coordinación del servicio médico de ambulancia para la atención de las personas que lo requieran.
- Brindar apoyo psicológico en: casos de violencia intrafamiliar y violencia sexual.



Cultural

- Conmemoración de fechas importantes sobre la diversidad temática de género, así como, la promoción de actividades de ocio, recreación y deporte.
- Participación en festivales, ferias y demás actividades del municipio.

El **Índice de Desarrollo Humano Municipal (IDH-M)** describe el nivel de bienestar en una sociedad a partir de tres dimensiones básicas: educación, salud y nivel de vida. El IDH-M se mide entre 0 y 1, siendo 1 el mayor nivel de desarrollo humano.

A partir de los resultados del XII Censo Nacional de Población (INE, 2019), **el IDH-M para el municipio de San Ildefonso Ixtahuacán fue de: 0.58**. Este valor se encuentra por encima del promedio del IDH-M en el departamento de Huehuetenango (0.57) y por debajo del promedio del IDH-M (0.63).

Las dimensiones del IDH-M que presentan mayor oportunidad de mejora en San Ildefonso Ixtahuacán son: **educación y nivel de vida**.

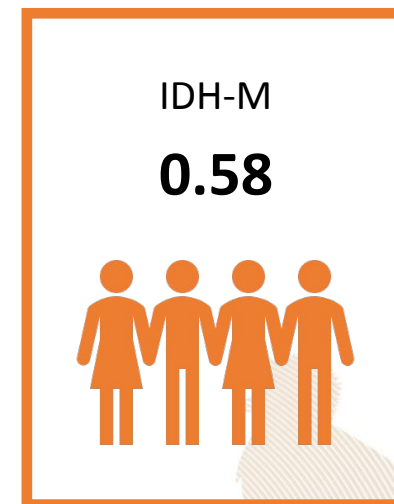

0.43

Educación

Esperanza educativa;
Escolaridad



0.77

Salud

Acceso a agua y saneamiento;
Materiales de pared y piso;
Supervivencia de hijos nacidos vivos



0.58

Nivel de Vida

Escolaridad de PEA;
Número de dormitorios por persona;
Tipo de ocupación de Población Ocupada;
Categoría ocupacional de Población Ocupada;
Ubicación geográfica

Referencias:

Instituto Nacional de Estadística de Guatemala (INE). (2019). XII Censo Nacional de Población y VII de Vivienda. Disponible en línea: <https://www.censopoblacion.gt/>
Programa de las Naciones Unidas para el Desarrollo (PNUD). (2022). Informe Nacional de Desarrollo Humano. Disponible en línea: <https://indhguatemala.org/visualizacion/>

El Índice de Privaciones Multidimensionales Municipal (IP-M) describe la pobreza a nivel municipal, para reflejar las carencias de los hogares en la calidad de la vivienda, en el empleo, en los logros educativos, en el acceso a servicios básicos de agua, saneamiento y energía, y en tecnología. El IP-M se mide entre 0 y 1, siendo 1 el mayor nivel de privaciones.

A partir de los resultados del XII Censo Nacional de Población (INE, 2019), el IP-M para el municipio de San Ildefonso Ixtahuacán fue de: **0.55**. Este valor se encuentra por encima del promedio del IP-M en el departamento de Huehuetenango (0.46) y por encima del IP-M en el país (0.32).

Las dimensiones del IP-M que presentan mayor oportunidad de mejora en San Ildefonso Ixtahuacán son: **tecnología y vivienda**

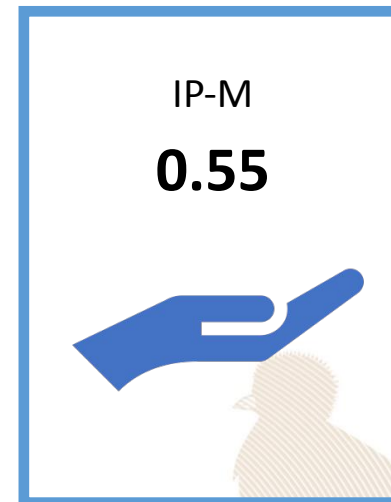

0.53

Vivienda

Materiales precarios en piso, techo y paredes;
Hacinamiento



0.48

Empleo

Trabajo infantil;
Empleo doméstico;
Trabajo no remunerado;
Categorías ocupacionales



0.14

Educación

Inasistencia escolar;
Rezago escolar;
Adultos sin escolaridad;
Adultos con menos de 6 años de escolaridad



0.43

Servicios básicos

Acceso restringido a agua;
Acceso restringido a saneamiento;
Sin energía eléctrica



0.91

Tecnología

Sin computadora en el hogar;
Sin internet en el hogar

Referencias:

Instituto Nacional de Estadística de Guatemala (INE). (2019). XII Censo Nacional de Población y VII de Vivienda. Disponible en línea: <https://www.censopoblacion.gt/>
Programa de las Naciones Unidas para el Desarrollo (PNUD). (2022). Informe Nacional de Desarrollo Humano. Disponible en línea: <https://indhguatemala.org/visualizacion/>

Comparación entre desempeño del municipio y el promedio departamental

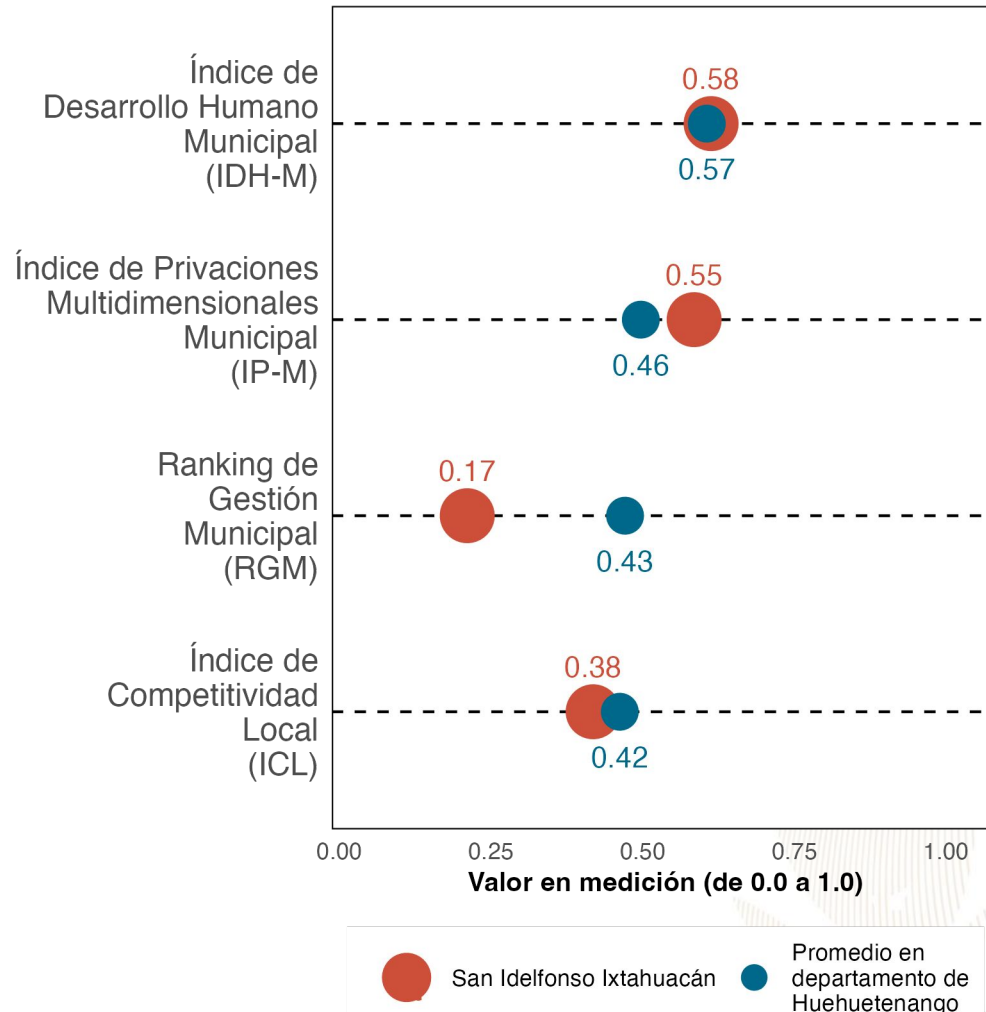

La gráfica compara el desempeño de **San Ildefonso Ixtahuacán** con el promedio de los municipios de **Huehuetenango** en distintas mediciones de desarrollo. Los resultados son:

Índice de Desarrollo Humano Municipal (**IDH-M**): **0.58**. Puesto **12** de **33**.

Índice de Privaciones Multidimensionales Municipal (**IP-M**): **0.55**. Puesto **30** de **33**.

Ranking de gestión municipal (**RGM**): **0.17**. Puesto **31** de **33**.

Índice de Competitividad Local (**ICL**): **0.38**. Puesto **28** de **33**.

Referencias:

Fundación Para el Desarrollo de Guatemala (FUNDESA). (2022). Índice de Competitividad Local. Disponible en línea: <https://www.fundesa.org.gt/indices-y-evaluaciones-de-pais/indice-de-competitividad-local>
 Programa de las Naciones Unidas para el Desarrollo (PNUD). (2022). Informe Nacional de Desarrollo Humano. Disponible en línea: <https://indhguatemala.org/visualizacion/>
 Secretaría de Planificación y Programación de la Presidencia (SEGEPLAN). (2022). Ranking de la Gestión Municipal 2020-2021. Disponible en línea: <https://ranking.segeplan.gob.gt/visor/>

Brecha para cada indicador por área

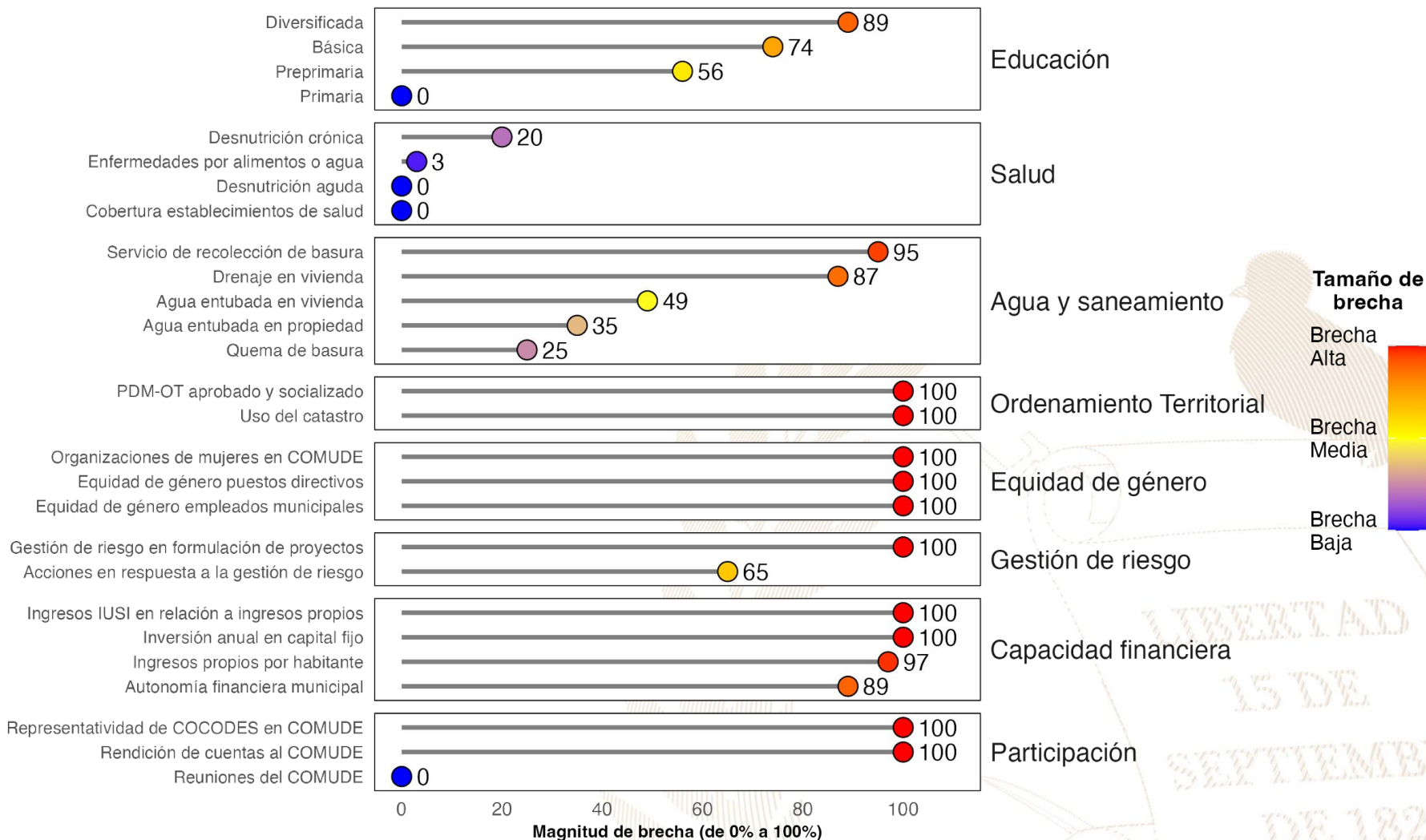

Referencias:

La selección de indicadores por área y la estimación de brechas para cada indicador se realizó con base en la información proporcionada a la Secretaría de Coordinación Ejecutiva de la Presidencia por los Ministerios de Educación y de Salud, así como en la información del Ranking de Gestión Municipal (SEGEPLAN, 2022) y el XII Censo Nacional de Población y VII de Vivienda (INE, 2019). Una brecha baja indica que hay poca necesidad de intervenir en el indicador. Una brecha media implica la necesidad de intervenir en el indicador para fortalecerlo. Una brecha alta implica mayor necesidad de intervenir para mejorar el desempeño en el indicador.

Instituto Nacional de Estadística de Guatemala (INE). (2019). XII Censo Nacional de Población y VII de Vivienda. Disponible en línea: <https://www.censopoblacion.gt/>

Secretaría de Planificación y Programación de la Presidencia (SEGEPLAN). (2022). Ranking de la Gestión Municipal 2020-2021. Disponible en línea: <https://ranking.segeplan.gob.gt/visor/>

Índice de Desarrollo Humano Municipal (IDH-M)

Si **San Ildefonso Ixtahuacán** eliminara las brechas en los indicadores de desempeño listados en la gráfica anterior, **los cinco indicadores que tendrían mayor impacto en el IDH-M serían:** (a) autonomía financiera municipal, (b) ingresos propios por habitante, (c) educación básica, (d) servicio de recolección de basura y (e) educación diversificada.

IDH-M estimado si brecha se elimina

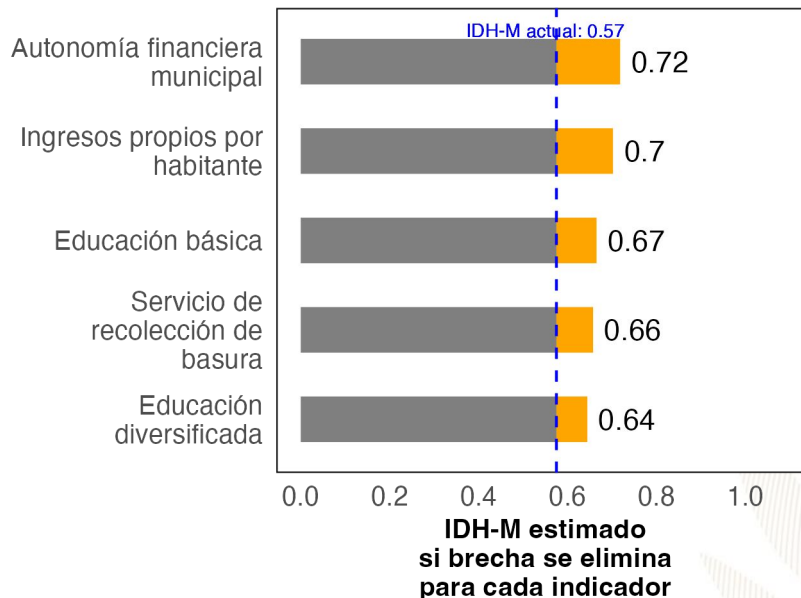

Ranking de Gestión Municipal (RGM)

Si **San Ildefonso Ixtahuacán** eliminara las brechas en los indicadores de desempeño listados en la gráfica anterior, **los cinco indicadores que tendrían mayor impacto en el RGM serían:** (a) rendición de cuentas al COMUDE, (b) PDM-OT aprobado y socializado, (c) uso del catastro, (d) organizaciones de mujeres en COMUDE y (e) representatividad de COCODES en COMUDE.

RGM estimado si brecha se elimina

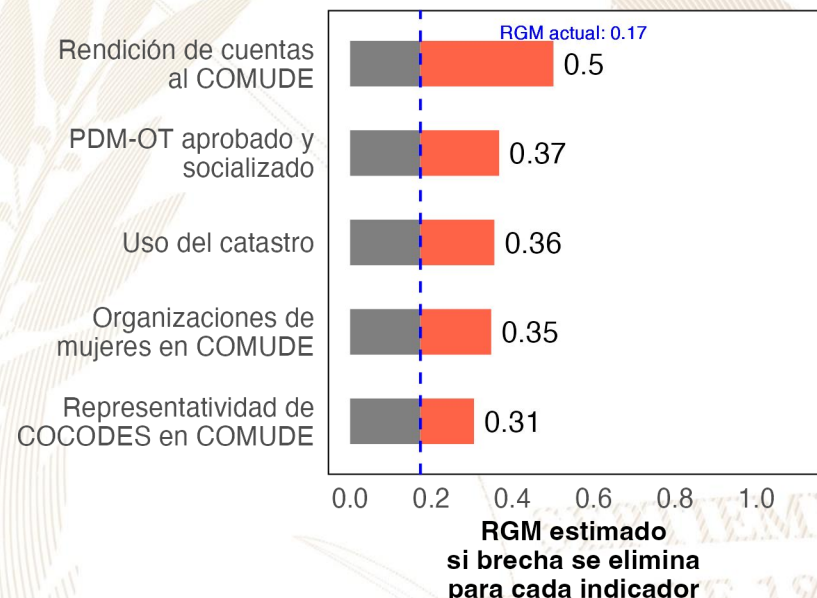

Referencias:

Para estimar el incremento en el desempeño se utilizó un modelo de regresión lineal tomando en cuenta la población, urbanización y etnicidad. Se considera que una brecha en un indicador de desarrollo ha sido eliminada si se reduce su valor actual a 0.
 Instituto Nacional de Estadística de Guatemala (INE). (2019). XII Censo Nacional de Población y VII de Vivienda. Disponible en línea: <https://www.censopoblacion.gt/>
 Programa de las Naciones Unidas para el Desarrollo (PNUD). (2022). Informe Nacional de Desarrollo Humano. Disponible en línea: <https://indhguatemala.org/visualizacion/>
 Secretaría de Planificación y Programación de la Presidencia (SEGEPLAN). (2022). Ranking de la Gestión Municipal 2020-2021. Disponible en línea: <https://ranking.segeplan.gob.gt/visor/>

Ranking Municipal

El Ranking de la Gestión Municipal (RGM) es un instrumento de asesoría creado para que los gobiernos locales, entidades de gobierno, cooperación internacional, academia y población en general cuenten con información precisa acerca de los avances y desafíos existentes en los principales temas de gestión municipal, a partir de la medición de 55 indicadores clasificados en 6 índices, que componen el índice de gestión municipal.

Departamento / Municipio	Resultados del Índice
Huehuetenango	
San Ildefonso Ixtahuacán	
Índice de Participación Ciudadana	0.44
Índice de Gestión Financiera	0.24
Índice de Información a la Ciudadanía	0.20
Índice de Gestión Estratégica	0.06
Índice de Gestión Administrativa	0.04
Índice de Servicios Públicos	0.02

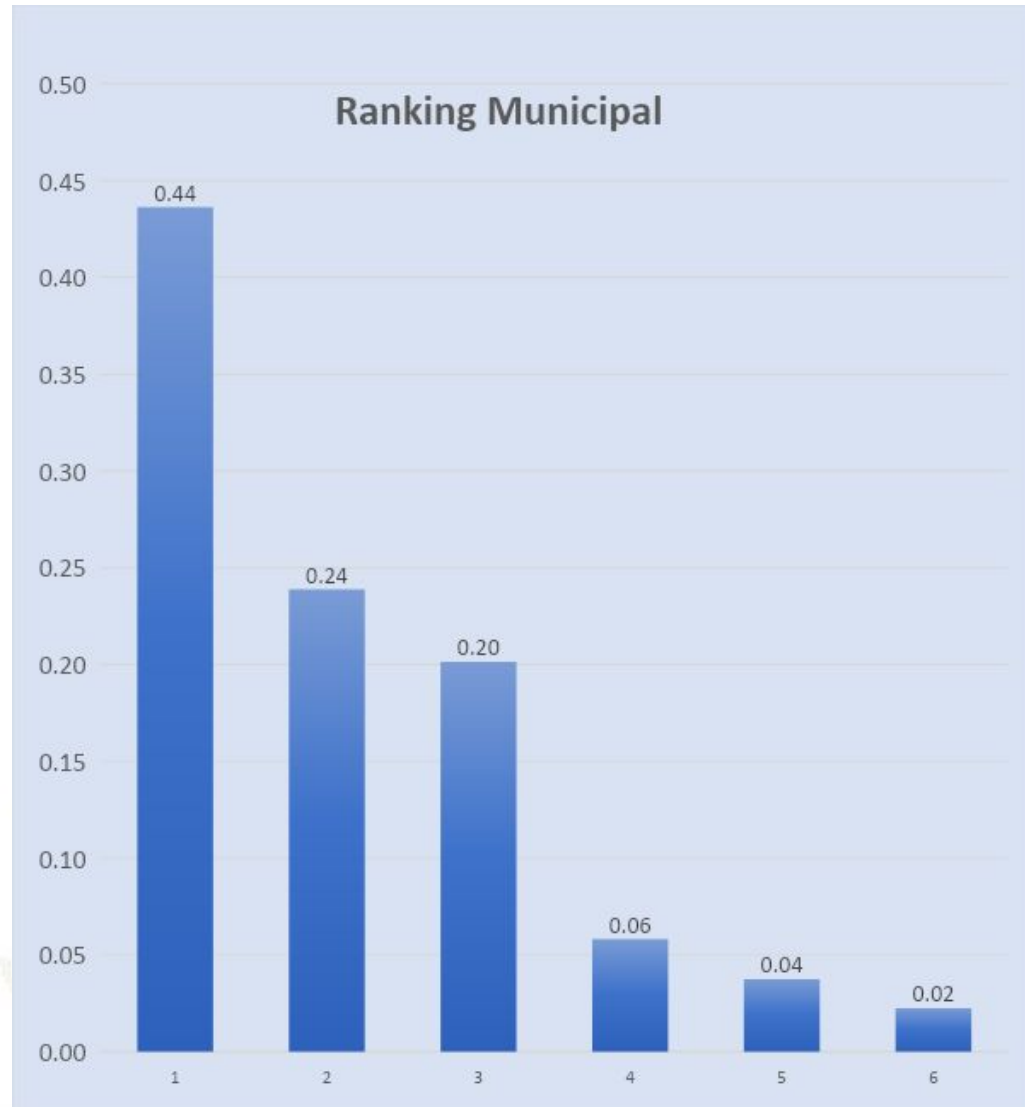



GOBIERNO de
GUATEMALA
DR. ALEJANDRO GIAMMATTEI

Un Presidente **MUNICIPALISTA**

10 GIRA PRESIDENCIAL

INFORME DE LOGROS

2020



2023

GOBIERNO CENTRAL A GOBIERNOS LOCALES

A nivel nacional

Año	No.	Producto público	Comunidad	Beneficiarios	Monto (Q)
2020	1	Becas de inglés para estudiantes y docentes	Todos	6,110	Q 5,563,491.00
2021	2	Becas de inglés para estudiantes y docentes	Todos	2,887	Q 762,320.00
2022	3	Becas de inglés para estudiantes y docentes	Todos	6,053	Q 30,807,720.00
2023	4	Becas de inglés para estudiantes y docentes	Todos	8,087	Q 42,676,821.00

A nivel departamento de Huehuetenango

Año	No.	Producto público	Comunidad	Beneficiarios	Monto (Q)
2020	1	Programa de Profesionalización de docentes PADEP	Q'anjob'al	109	Q 959,200.00
2020	2	Programa de Formación Inicial Docente FID	Mam	197	Q 1,046,320.00
2020	3	Programa de Textos escolares del Nivel de Educación Preprimaria y Primaria	K'iche', kaqchikel, mam, q'eqchi', q'anjob'al, tz'utujil, ixil, achi, itza', xinca, castellano	96,718	Q 1,553,183.10
2020	4	Programa de Becas de Inglés, para el fortalecimiento de las competencias lingüísticas	Todos	22	N/A
2021	5	Programa de Profesionalización de docentes PADEP	Q'anjob'al, Mam, Chuj, Akateko, Jakalteko, Awakateko, Chalchiteko.	295	Q 2,290,960.00
2021	6	Programa de Formación Inicial Docente FID	Q'anjob'al y español	86	Q 996,070.00
2021	7	Programa de Textos escolares del Nivel de Educación Preprimaria y Primaria	K'iche', kaqchikel, mam, q'eqchi', q'anjob'al, tz'utujil, ixil, achi,	83,259	Q 2,108,631.99
2021	8	Programa de Becas de Inglés, para el fortalecimiento de las competencias lingüísticas	Todos	126	N/A
2022	9	Programa de Profesionalización de docentes PADEP	Q'anjob'al, Mam, Chuj, Akateko, Jakalteko, Aguakateko, Chalchiteko.	354	Q 4,495,600.00
2022	10	Programa de Formación Inicial Docente FID	Q'anjob'al y español	136	Q 704,000.00
2022	11	Programa de Textos escolares del Nivel de Educación Preprimaria y Primaria	K'iche', Kaqchikel, Mam, Q'eqchi', Q'anjob'al, Tz'utujil, Ixil, Achi, Poqomchi', Ch'orti', Popti'	12,046	Q 59,507.24
2022	12	Programa de Becas de Inglés, para el fortalecimiento de las competencias lingüísticas	Todos	234	N/A
2023	13	Programa de Profesionalización de docentes PADEP	Q'anjob'al, Mam, Chuj, Akateko, Jakalteko, Aguakateko, Chalchiteko.	499	Q 1,790,800.00
2023	14	Programa de Formación Inicial Docente FID	Q'anjob'al y español	59	Q 167,200.00
2023	15	Programa de Textos escolares del Nivel de Educación Preprimaria y Primaria	K'iche', kaqchikel, Mam, Q'eqchi', Q'anjob'al, Tz'utujil, Ixil, Achi,	81,067	Q 1,981,779.38
2023	16	Programa de Becas de Inglés, para el fortalecimiento de las competencias lingüísticas	Todos	377	N/A

San Ildefonso Ixtahuacán, Huehuetenango

Año	No.	Producto público	Comunidad	Beneficiarios	Monto (Q)
2020	1	Cuadernos De Trabajo Impresos Para Estudiantes Del Nivel Preprimario	San Ildefonso Ixtahuacán	1,259	Q 24,147.62
2020	2	Textos Impresos Para Estudiantes Del Nivel Primario	San Ildefonso Ixtahuacán	1,259	Q 74,430.82
2020	3	Establecimientos Del Nivel Preprimaria Atendidos Con Gratuidad	San Ildefonso Ixtahuacán	1,335	Q 26,700.00
2020	4	Establecimientos Del Nivel Primario Atendidos Con Gratuidad	San Ildefonso Ixtahuacán	7,335	Q 165,569.03
2020	5	Establecimientos Del Ciclo Básico Atendidos Con Gratuidad	San Ildefonso Ixtahuacán	713	Q 39,174.71
2020	6	Estudiantes Del Nivel Preprimario Beneficiados Con Útiles Escolares	San Ildefonso Ixtahuacán	1,335	Q 72,650.00
2020	7	Estudiantes Del Nivel Primario Beneficiados Con Útiles Escolares	San Ildefonso Ixtahuacán	7,335	Q 399,300.00
2020	8	Docentes Del Nivel Preprimario Beneficiados Con Valijas Didácticas	San Ildefonso Ixtahuacán	44	Q 9,680.00
2020	9	Docentes Del Nivel Primario Beneficiados Con Valijas Didácticas	San Ildefonso Ixtahuacán	301	Q 66,220.00
2020	10	Estudiantes del nivel preprimario atendidos con alimentación escolar	San Ildefonso Ixtahuacán	1,470	Q 1,164,082.74
2020	11	Estudiantes del nivel primario atendidos con alimentación escolar	San Ildefonso Ixtahuacán	7,399	Q 5,922,376.59
2020	12	Estudiantes del nivel preprimario del sector oficial atendidos en el sistema escolar (Monolingüe y bilingüe)	San Ildefonso Ixtahuacán	1,547	Q 5,051,593.03
2020	13	Estudiantes del nivel primario del sector oficial atendidos en el sistema escolar. (Monolingüe y Bilingüe)	San Ildefonso Ixtahuacán	7,471	Q 35,626,889.68
2020	14	Estudiantes del ciclo básico del sector oficial atendidos en el sistema escolar (Telesecundaria, nufed, oficial).	San Ildefonso Ixtahuacán	823	Q 663,917.74

San Ildefonso Ixtahuacán, Huehuetenango

Año	No.	Producto público	Comunidad	Beneficiarios	Monto (Q)
2021	15	Cuadernos De Trabajo Impresos Para Estudiantes Del Nivel Preprimario	San Ildefonso Ixtahuacán	1,515	Q 25,941.34
2021	16	Textos Impresos Para Estudiantes Del Nivel Primario	San Ildefonso Ixtahuacán	5,354	Q 86,468.71
2021	17	Establecimientos Del Nivel Preprimaria Atendidos Con Gratuidad	San Ildefonso Ixtahuacán	1,528	Q 60,180.00
2021	18	Establecimientos Del Nivel Primario Atendidos Con Gratuidad	San Ildefonso Ixtahuacán	7,641	Q 318,744.95
2021	19	Establecimientos Del Ciclo Básico Atendidos Con Gratuidad	San Ildefonso Ixtahuacán	712	Q 78,971.22
2021	20	Estudiantes Del Nivel Preprimaria Con Cobertura De Seguro Médico Escolar	San Ildefonso Ixtahuacán	1,525	Q 58,109.00
2021	21	Estudiantes Del Nivel Primaria Con Cobertura De Seguro Médico Escolar	San Ildefonso Ixtahuacán	7,583	Q 288,944.60
2021	22	Estudiantes Del Nivel Preprimario Beneficiados Con Útiles Escolares	San Ildefonso Ixtahuacán	1,483	Q 80,709.76
2021	23	Estudiantes Del Nivel Primario Beneficiados Con Útiles Escolares	San Ildefonso Ixtahuacán	7,430	Q 404,440.00
2021	24	Docentes Del Nivel Preprimario Beneficiados Con Valijas Didácticas	San Ildefonso Ixtahuacán	49	Q 10,780.00
2021	25	Docentes Del Nivel Primario Beneficiados Con Valijas Didácticas	San Ildefonso Ixtahuacán	301	Q 66,220.00
2021	26	Estudiantes del nivel preprimario atendidos con alimentación escolar	San Ildefonso Ixtahuacán	1,528	Q 1,107,988.16
2021	27	Estudiantes del nivel primario atendidos con alimentación escolar	San Ildefonso Ixtahuacán	7,644	Q 5,548,047.00
2021	28	Estudiantes del nivel preprimario del sector oficial atendidos en el sistema escolar (Monolingüe y bilingüe)	San Ildefonso Ixtahuacán	1,579	Q 5,207,157.80
2021	29	Estudiantes del nivel primario del sector oficial atendidos en el sistema escolar. (Monolingüe y Bilingüe)	San Ildefonso Ixtahuacán	7,727	Q 36,945,879.40
2021	30	Estudiantes del ciclo básico del sector oficial atendidos en el sistema escolar (Telesecundaria, nufed, oficial).	San Ildefonso Ixtahuacán	752	Q 639,774.80

San Ildefonso Ixtahuacán, Huehuetenango

Año	No.	Producto público	Comunidad	Beneficiarios	Monto (Q)
2022	31	Cuadernos De Trabajo Impresos Para Estudiantes Del Nivel Preprimario	San Ildefonso Ixtahuacán	1,512	Q 25,023.60
2022	32	Textos Impresos Para Estudiantes Del Nivel Primario	San Ildefonso Ixtahuacán	7,734	Q 369,453.18
2022	33	Establecimientos Del Nivel Preprimaria Atendidos Con Gratuidad	San Ildefonso Ixtahuacán	1,528	Q 63,060.00
2022	34	Establecimientos Del Nivel Primario Atendidos Con Gratuidad	San Ildefonso Ixtahuacán	7,644	Q 327,839.14
2022	35	Establecimientos Del Ciclo Básico Atendidos Con Gratuidad	San Ildefonso Ixtahuacán	714	Q 67,354.96
2022	36	Estudiantes Del Nivel Preprimaria Con Cobertura De Seguro Médico Escolar	San Ildefonso Ixtahuacán	1,638	Q 170,495.65
2022	37	Estudiantes Del Nivel Primaria Con Cobertura De Seguro Médico Escolar	San Ildefonso Ixtahuacán	7,885	Q 864,017.24
2022	38	Estudiantes Del Nivel Preprimario Beneficiados Con Útiles Escolares	San Ildefonso Ixtahuacán	1,528	Q 83,360.00
2022	39	Estudiantes Del Nivel Primario Beneficiados Con Útiles Escolares	San Ildefonso Ixtahuacán	7,644	Q 415,760.00
2022	40	Estudiantes Del Ciclo Básico Beneficiados Con Útiles Escolares	San Ildefonso Ixtahuacán	49	Q 21,120.00
2022	41	Docentes Del Nivel Primario Beneficiados Con Valijas Didácticas	San Ildefonso Ixtahuacán	301	Q 134,640.00
2022	42	Estudiantes del nivel preprimario atendidos con alimentación escolar	San Ildefonso Ixtahuacán	1,626	Q 1,726,350.00
2022	43	Estudiantes del nivel primario atendidos con alimentación escolar	San Ildefonso Ixtahuacán	7,793	Q 8,384,940.00
2022	44	Estudiantes del nivel preprimario del sector oficial atendidos en el sistema escolar (Monolingüe y bilingüe)	San Ildefonso Ixtahuacán	1,647	Q 5,461,970.16
2022	45	Estudiantes del nivel primario del sector oficial atendidos en el sistema escolar. (Monolingüe y Bilingüe)	San Ildefonso Ixtahuacán	7,968	Q 37,589,011.68
2022	46	Estudiantes del ciclo básico del sector oficial atendidos en el sistema escolar (Telesecundaria, nufed, oficial).	San Ildefonso Ixtahuacán	657	Q 654,570.28
2022	47	Estudiantes del Programa de Educación Primaria de Adultos por Correspondencia (PEAC), atendidos	San Ildefonso Ixtahuacán	3	N/A
2022	48	Estudiantes del programa de modalidades flexibles atendidos	San Ildefonso Ixtahuacán	8	N/A

San Ildefonso Ixtahuacán, Huehuetenango

Año	No.	Producto público	Comunidad	Beneficiarios	Monto (Q)
2023	49	Cuadernos De Trabajo Impresos Para Estudiantes Del Nivel Preprimario	San Ildefonso Ixtahuacán	1,538	Q 29,006.68
2023	50	Textos Impresos Para Estudiantes Del Nivel Primario	San Ildefonso Ixtahuacán	4,112	Q 40,643.01
2023	51	Establecimientos Del Nivel Preprimaria Atendidos Con Gratuidad	San Ildefonso Ixtahuacán	1,709	Q 67,860.00
2023	52	Establecimientos Del Nivel Primario Atendidos Con Gratuidad	San Ildefonso Ixtahuacán	8,065	Q 347,453.81
2023	53	Establecimientos Del Ciclo Básico Atendidos Con Gratuidad	San Ildefonso Ixtahuacán	753	Q 82,435.58
2023	54	Estudiantes Del Nivel Preprimaria Con Cobertura De Seguro Médico Escolar	San Ildefonso Ixtahuacán	1,785	Q 135,757.05
2023	55	Estudiantes Del Nivel Primaria Con Cobertura De Seguro Médico Escolar	San Ildefonso Ixtahuacán	8,157	Q 620,660.92
2023	56	Estudiantes Del ciclo básico Con Cobertura De Seguro Médico Escolar	San Ildefonso Ixtahuacán	809	Q 52,251.55
2023	57	Estudiantes Del Nivel Preprimario Beneficiados Con Útiles Escolares	San Ildefonso Ixtahuacán	1,711	Q 93,235.00
2023	58	Estudiantes Del Nivel Primario Beneficiados Con Útiles Escolares	San Ildefonso Ixtahuacán	8,065	Q 438,555.00
2023	59	Estudiantes Del Ciclo Básico Beneficiados Con Útiles Escolares	San Ildefonso Ixtahuacán	753	Q 75,300.00
2023	60	Docentes Del Nivel Preprimario Beneficiados Con Valijas Didácticas	San Ildefonso Ixtahuacán	49	Q 20,900.00
2023	61	Docentes Del Nivel Primario Beneficiados Con Valijas Didácticas	San Ildefonso Ixtahuacán	318	Q 139,920.00
2023	62	Docentes Del Ciclo Básico Beneficiados Con Valijas Didácticas	San Ildefonso Ixtahuacán	23	Q 10,340.00
2023	63	Estudiantes del nivel preprimario atendidos con alimentación escolar	San Ildefonso Ixtahuacán	1,747	Q 1,657,530.00
2023	64	Estudiantes del nivel primario atendidos con alimentación escolar	San Ildefonso Ixtahuacán	8,074	Q 7,736,670.00
2023	65	Estudiantes del nivel medio atendidos con alimentación escolar	San Ildefonso Ixtahuacán	791	Q 493,860.00
2023	66	Estudiantes del nivel preprimario del sector oficial atendidos en el sistema escolar (Monolingüe y bilingüe)	San Ildefonso Ixtahuacán	1,755	Q 3,830,928.93
2023	67	Estudiantes del nivel primario del sector oficial atendidos en el sistema escolar. (Monolingüe y Bilingüe)	San Ildefonso Ixtahuacán	8,082	Q 26,356,797.79
2023	68	Estudiantes del ciclo básico del sector oficial atendidos en el sistema escolar (Telesecundaria, nufed, oficial).	San Ildefonso Ixtahuacán	793	Q 430,330.07
2023	69	Estudiantes del Programa de Educación Primaria de Adultos por Correspondencia (PEAC), atendidos	San Ildefonso Ixtahuacán	3	N/A
2023	70	Estudiantes del programa de modalidades flexibles atendidos	San Ildefonso Ixtahuacán	8	N/A

San Ildefonso Ixtahuacán, Huehuetenango

Año	No.	Producto público	Comunidad	Beneficiarios	Monto (Q)
2020	1	BONO EDUCACIÓN	SAN ILDEFONSO IXTAHUACÁN	264	Q 643,000.00
2020	2	BONO NIÑAS Y ADOLESCENTES EN EDUCACIÓN	SAN ILDEFONSO IXTAHUACÁN	346	Q 1,028,500.00
2020	3	BONO SALUD	SAN ILDEFONSO IXTAHUACÁN	252	Q 597,500.00
2020	4	BONO SALUD DE 0 A 2 AÑOS	SAN ILDEFONSO IXTAHUACÁN	262	Q 966,000.00
2020	5	BECA EDUCACIÓN MEDIA	SAN ILDEFONSO IXTAHUACÁN	10	Q 25,000.00
2020	6	INTERVENCIÓN BECA SOCIAL ARTESANO	LA HAMACA	8	Q 9,600.00
2020	7	INTERVENCIÓN BECA SOCIAL ARTESANO	AGUA CALIENTE	23	Q 27,600.00
2020	8	INTERVENCIÓN BECA SOCIAL ARTESANO	IXCANTZUY	5	Q 6,000.00
2020	9	INTERVENCIÓN BECA SOCIAL ARTESANO	LA COMUNIDAD	8	Q 9,600.00
2020	10	INTERVENCIÓN BECA SOCIAL ARTESANO	LA MARIPOSA	9	Q 10,800.00
2020	11	INTERVENCIÓN BECA SOCIAL ARTESANO	TUICHAN	5	Q 6,000.00
2020	12	INTERVENCIÓN BECA SOCIAL ARTESANO	VEGA DE SAN MIGUEL	4	Q 4,800.00

San Ildefonso Ixtahuacán, Huehuetenango

Año	No.	Producto público	Comunidad	Beneficiarios	Monto (Q)
2021	13	BONO EDUCACIÓN	SAN ILDEFONSO IXTAHUACÁN	234	Q 930,000.00
2021	14	BONO NIÑAS Y ADOLESCENTES EN EDUCACIÓN	SAN ILDEFONSO IXTAHUACÁN	290	Q 1,145,500.00
2021	15	BONO SALUD	SAN ILDEFONSO IXTAHUACÁN	393	Q 475,500.00
2021	16	BONO SALUD DE 0 A 2 AÑOS	SAN ILDEFONSO IXTAHUACÁN	49	Q 61,500.00
2021	17	BECA EDUCACIÓN MEDIA	SAN ILDEFONSO IXTAHUACÁN	13	Q 30,500.00
2021	18	INTERVENCIÓN BECA SOCIAL ARTESANO	CERRO EL PLATANAR	37	Q 44,400.00
2022	19	BONO EDUCACIÓN	SAN ILDEFONSO IXTAHUACÁN	413	Q 1,836,500.00
2022	20	BONO SALUD	SAN ILDEFONSO IXTAHUACÁN	15	Q 9,500.00
2022	21	BECA EDUCACIÓN MEDIA	SAN ILDEFONSO IXTAHUACÁN	15	Q 34,500.00
2022	22	BECA EDUCACIÓN SUPERIOR	SAN ILDEFONSO IXTAHUACÁN	12	Q 21,000.00
2022	23	INTERVENCIÓN BECA SOCIAL ARTESANO	CHANCHIQUIA	69	Q 81,200.00
2022	24	INTERVENCIÓN BECA SOCIAL ARTESANO	EL ARENAL	12	Q 14,400.00

San Ildefonso Ixtahuacán, Huehuetenango

Año	No.	Producto público	Comunidad	Beneficiarios	Monto (Q)
2022	25	INTERVENCIÓN BECA SOCIAL ARTESANO	IXTAHUACAN	8	Q 9,600.00
2023	26	BONO EDUCACIÓN	SAN ILDEFONSO IXTAHUACÁN	367	Q 1,092,000.00
2023	27	BONO SALUD	SAN ILDEFONSO IXTAHUACÁN	4	Q 4,500.00
2023	28	BONO SALUD DE 0 A 2 AÑOS	SAN ILDEFONSO IXTAHUACÁN	1	Q 2,000.00
2023	29	BECA EDUCACIÓN MEDIA	SAN ILDEFONSO IXTAHUACÁN	28	Q 53,000.00
2023	30	BECA EDUCACIÓN SUPERIOR	SAN ILDEFONSO IXTAHUACÁN	19	Q 34,200.00

No.	Producto público	Comunidad	Beneficiarios	Monto (Q)
1	BONO FAMILIA	SAN ILDEFONSO IXTAHUACÁN	4,835	Q 10,756,000.00
2	TRANSFERENCIAS MONETARIAS A FAMILIAS DE NIÑOS Y NIÑAS CON DESNUTRICIÓN AGUDA, PREVIAMENTE IDENTIFICADOS EN EL MARCO DE LA VULNERABILIDAD NUTRICIONAL	SAN ILDEFONSO IXTAHUACÁN	1	Q 1,000.00

PROYECCIÓN 2024 PROGRAMA SOCIAL "BECA SOCIAL"			
No.	Producto público	Comunidad	Beneficiarios
1	BECA EDUCACIÓN MEDIA	SAN ILDEFONSO IXTAHUACÁN	15

San Ildefonso Ixtahuacán, Huehuetenango

No.	Producto público		
1	<p>Atención de consultas relacionadas al uso del Sistema de Contabilidad Integrada de Gobiernos Locales -SICOIN GL- y del Sistema Servicios GL, por los medios disponibles, sea vía telefónica, correo electrónico, mesa de ayuda y en Oficinas Regionales de Atención Municipal, que han sido realizadas por los empleados municipales con los siguientes perfiles:</p> <table border="0" data-bbox="295 628 1810 1222"> <tr> <td data-bbox="295 628 1120 1222"> <p>SICOIN GL</p> <ul style="list-style-type: none"> - Director AFIM - Encargado de Contabilidad - Encargado de Presupuesto - Encargado de Tesorería - Encargado de Planes - Encargado de Contratos - Gestión de Ingresos - Gestión Presupuestaria - Gestión de Préstamos y donaciones - Alcalde - Asesor Municipal - Creación de Unidad Solicitante, entre otros </td> <td data-bbox="1120 628 1810 1222"> <p>Servicios GL</p> <ul style="list-style-type: none"> - Administración Municipal - Gestor Documento de Cobro - Gestor Municipal - Nuevo Cajero General - Nuevo Cajero Receptor - Nuevo Gerente de Agua - Nuevo Gerente de Arbitrios - Nuevo Gestor de IUSI - Perfil Cajero General PMT - Perfil Gestión PMT - Registro Lecturas de Agua - Solicitud Cuenta Corriente Anual, entre otros. </td> </tr> </table>	<p>SICOIN GL</p> <ul style="list-style-type: none"> - Director AFIM - Encargado de Contabilidad - Encargado de Presupuesto - Encargado de Tesorería - Encargado de Planes - Encargado de Contratos - Gestión de Ingresos - Gestión Presupuestaria - Gestión de Préstamos y donaciones - Alcalde - Asesor Municipal - Creación de Unidad Solicitante, entre otros 	<p>Servicios GL</p> <ul style="list-style-type: none"> - Administración Municipal - Gestor Documento de Cobro - Gestor Municipal - Nuevo Cajero General - Nuevo Cajero Receptor - Nuevo Gerente de Agua - Nuevo Gerente de Arbitrios - Nuevo Gestor de IUSI - Perfil Cajero General PMT - Perfil Gestión PMT - Registro Lecturas de Agua - Solicitud Cuenta Corriente Anual, entre otros.
<p>SICOIN GL</p> <ul style="list-style-type: none"> - Director AFIM - Encargado de Contabilidad - Encargado de Presupuesto - Encargado de Tesorería - Encargado de Planes - Encargado de Contratos - Gestión de Ingresos - Gestión Presupuestaria - Gestión de Préstamos y donaciones - Alcalde - Asesor Municipal - Creación de Unidad Solicitante, entre otros 	<p>Servicios GL</p> <ul style="list-style-type: none"> - Administración Municipal - Gestor Documento de Cobro - Gestor Municipal - Nuevo Cajero General - Nuevo Cajero Receptor - Nuevo Gerente de Agua - Nuevo Gerente de Arbitrios - Nuevo Gestor de IUSI - Perfil Cajero General PMT - Perfil Gestión PMT - Registro Lecturas de Agua - Solicitud Cuenta Corriente Anual, entre otros. 		

San Ildefonso Ixtahuacán, Huehuetenango

No.	Producto público		
2	<p>Realización de eventos de capacitación de acuerdo a necesidades identificadas en la municipalidad con los temas indicados a continuación:</p> <table border="0" data-bbox="285 535 1812 1063"> <tr> <td data-bbox="285 535 1052 1063"> <ul style="list-style-type: none"> a) Cierre contable y apertura de ejercicio fiscal 2023 (Inicialización de Saldos) b) Generalidades presupuestarias c) Actualizaciones al MAFIM- 2a. Edición d) Revisión y Análisis de Reportes de Gestión y Ejecución Presupuestaria e) Módulo del IUSI en Servicios GL f) Módulo de Arbitrios en Servicios GL g) Planificación y Formulación Presupuestaria enfocado a GpR -SICOIN GL- h) Planificación (Facebook live) i) Planificación y Presupuesto por Resultados </td> <td data-bbox="1052 535 1812 1063"> <ul style="list-style-type: none"> j) Módulo de Caja -Servicios GL- k) Uso del Sistema Soporte GL l) Reportes Financieros m) Préstamos, Donaciones y Convenios n) Módulo de Agua en Servicios GL o) Errores más comunes que se generan al elaborar un Presupuesto p) Módulo de Contratos q) Formulación Presupuestaria de Ingresos y egresos (Facebook live) r) Procesamiento Electrónico de Medios de Pago, entre otros. </td> </tr> </table>	<ul style="list-style-type: none"> a) Cierre contable y apertura de ejercicio fiscal 2023 (Inicialización de Saldos) b) Generalidades presupuestarias c) Actualizaciones al MAFIM- 2a. Edición d) Revisión y Análisis de Reportes de Gestión y Ejecución Presupuestaria e) Módulo del IUSI en Servicios GL f) Módulo de Arbitrios en Servicios GL g) Planificación y Formulación Presupuestaria enfocado a GpR -SICOIN GL- h) Planificación (Facebook live) i) Planificación y Presupuesto por Resultados 	<ul style="list-style-type: none"> j) Módulo de Caja -Servicios GL- k) Uso del Sistema Soporte GL l) Reportes Financieros m) Préstamos, Donaciones y Convenios n) Módulo de Agua en Servicios GL o) Errores más comunes que se generan al elaborar un Presupuesto p) Módulo de Contratos q) Formulación Presupuestaria de Ingresos y egresos (Facebook live) r) Procesamiento Electrónico de Medios de Pago, entre otros.
<ul style="list-style-type: none"> a) Cierre contable y apertura de ejercicio fiscal 2023 (Inicialización de Saldos) b) Generalidades presupuestarias c) Actualizaciones al MAFIM- 2a. Edición d) Revisión y Análisis de Reportes de Gestión y Ejecución Presupuestaria e) Módulo del IUSI en Servicios GL f) Módulo de Arbitrios en Servicios GL g) Planificación y Formulación Presupuestaria enfocado a GpR -SICOIN GL- h) Planificación (Facebook live) i) Planificación y Presupuesto por Resultados 	<ul style="list-style-type: none"> j) Módulo de Caja -Servicios GL- k) Uso del Sistema Soporte GL l) Reportes Financieros m) Préstamos, Donaciones y Convenios n) Módulo de Agua en Servicios GL o) Errores más comunes que se generan al elaborar un Presupuesto p) Módulo de Contratos q) Formulación Presupuestaria de Ingresos y egresos (Facebook live) r) Procesamiento Electrónico de Medios de Pago, entre otros. 		
3	<p>Capacitación en temas relacionados a las finanzas municipales, análisis e interpretación de indicadores financieros, según las siguientes metodologías:</p> <ul style="list-style-type: none"> a) Índice Consolidado Financiero Municipal -ICFM-. b) Ficha de seguimiento del -ICFM- e Informe -ICFM- año finalizado. c) Diagnóstico para el Fortalecimiento de las Finanzas Municipales. 		

San Ildefonso Ixtahuacán, Huehuetenango

No.	Producto público
4	Elaboración y actualización de Guías de Usuario del Sistema de Contabilidad Integrada de Gobiernos Locales -SICOIN GL- y del Sistema Servicios GL las cuales se encuentran disponibles en el Portal de Gobiernos Locales en el siguiente enlace: https://portalgl.minfin.gob.gt seleccionando las opciones "Biblioteca Virtual", "Guías y Manuales", "Guías Sicoín gl", "Guías Servicios GL", entre otras.
5	Manual de Administración Financiera Integrada Municipal -MAFIM- (Segunda Edición) el cual contiene la actualización de normas, procedimientos técnicos, administrativos y financieros que fortalecen los procesos de la gestión financiera municipal, favorece el control interno, la administración y el uso eficiente y eficaz de los recursos públicos, contribuyendo a la transparencia del gasto y la rendición de cuentas, éste se encuentra disponible en el Portal de Gobiernos Locales en el siguiente enlace: https://portalgl.minfin.gob.gt seleccionando las opciones "Biblioteca Virtual", "Guías y Manuales", "Manuales", "Manual de Administración Financiera Integrada Municipal (2a. Edición) 2022".
6	Tablero de Resultados del Índice Consolidado Financiero Municipal -ICFM- el cual es un instrumento de análisis, monitoreo y evaluación que permite a través de indicadores financieros según la metodología, conocer las fortalezas y áreas de oportunidad de la gestión financiera municipal, útil para la toma de decisiones de las autoridades y funcionarios municipales, éste se encuentra disponible en el Portal de Gobiernos Locales en el siguiente enlace: https://portalgl.minfin.gob.gt seleccionando las opciones "Indicadores" y luego "ICFM".
7	Ficha de Seguimiento a la Gestión Financiera Municipal en la cual se pueden visualizar los resultados de la gestión financiera de los últimos dos años para realizar análisis comparativo y el seguimiento durante el ejercicio fiscal vigente de manera mensual, permitiendo a las autoridades y funcionarios municipales identificar fortalezas y oportunidades de mejora que orienten la labor para establecer estrategias de fortalecimiento financiero municipal; asimismo se pone a disposición el Informe ICFM año finalizado, el cual muestra el análisis general de los resultados de la gestión financiera del ejercicio fiscal finalizado. Ambos instrumentos se encuentran disponibles dentro del Sistema de Contabilidad Integrada de Gobiernos Locales -SICOINGL- en la siguiente ruta: "Ejecución", "Reportes Financieros", "Ficha de Seguimiento Municipal", "Informe ICFM año finalizado".
8	Tablero que muestra la ejecución presupuestaria de la municipalidad desde la perspectiva de los Objetivos de Desarrollo Sostenible -ODS-, Ejes del Plan Nacional de Desarrollo, Prioridades Nacionales, Metas Estratégicas de Desarrollo y Resultados Estratégicos, los cuales se pueden consultar desde el Portal de Gobiernos Locales en el siguiente enlace: https://portalgl.minfin.gob.gt seleccionando las opciones "Indicadores" y luego "Objetivos de Desarrollo Sostenible".

San Ildefonso Ixtahuacán, Huehuetenango

No.	Producto público		
9	Implementación de las siguientes herramientas informáticas y metodologías:		
	a) Sistema de Contabilidad Integrada de Gobiernos Locales -SICOIN GL-	X	Implementada
	b) Sistema Servicios GL	X	Implementada
	c) Aplicación (APP) Móvil para Toma de Lecturas de Agua		Por implementar
	d) Generación de Boleto de Ornato Masivo		Por implementar
	e) Metodología del Índice Consolidado Financiero Municipal -ICFM-		Por implementar
	f) Metodología "Diagnóstico para el Fortalecimiento de las Finanzas Municipales"		Por implementar
	g) Metodología "Gestión por Resultados"		Por implementar
	h) Cobro de servicios municipales con tarjeta de crédito y débito		Por implementar
	i) Cobro de servicios municipales a través de BANCAMUNI		Por implementar
	j) Cuenta Única del Tesoro Municipal -CUT-	X	Implementada

San Ildefonso Ixtahuacán, Huehuetenango

Año	No.	Producto público	Beneficiarios	Monto (Q)
2020	1	Programa del Aporte Económico del Adulto Mayor (Activos)	198	Q 762,800.00
2020	2	Programa del Aporte Económico del Adulto Mayor (Nuevos Beneficiarios)	96	N/A
2021	3	Programa del Aporte Económico del Adulto Mayor (Activos)	212	Q 892,000.00
2021	4	Programa del Aporte Económico del Adulto Mayor (Nuevos Beneficiarios)	30	N/A
2022	5	Programa del Aporte Económico del Adulto Mayor (Activos)	406	Q 1,575,800.00
2022	6	Programa del Aporte Económico del Adulto Mayor (Nuevos Beneficiarios)	216	N/A
2023	7	Programa del Aporte Económico del Adulto Mayor (Activos)	519	Q 1,704,500.00
2023	8	Programa del Aporte Económico del Adulto Mayor (Nuevos Beneficiarios)	132	N/A

No.	Producto público	Comunidad	Aportes	Monto (Q)
1	Programa del Aporte Económico del Adulto Mayor	San Ildefonso Ixtahuacán	10,736	Q 4,935,100.00

San Ildefonso Ixtahuacán, Huehuetenango

No.	Producto público	Comunidad	Beneficiarios	Monto (Q)
1	Informe de Evaluación Socioeconómica	Cantón Los Domingos, Caserío Laguneta, Aldea Vega Polajá	218	Q 1,418.00
		TOTAL	218	Q 1,418.00

San Ildefonso Ixtahuacán, Huehuetenango

No,	Producto público	Comunidad	Beneficiarios	Monto (Q)
1	REPOSICION CARRETERA RUTA RN-7W TRAMO BIF CA-01 OCC - SAN ILDEFONSO IXTAHUACÁN HUEHUETENANGO	SAN ILDEFONSO IXTAHUACÁN	47,640	Q 44,871,373.17
2	EORM. CASERÍO IXCANTZEY ALDEA VEGA DE SAN MIGUEL. SAN ILDEFONSO IXTAHUACÁN, HUEHUETENANGO	SAN ILDEFONSO IXTAHUACÁN	125	Q 1,142,288.79
3	MEJORAMIENTO CENTRO DE SALUD SAN ILDEFONSO IXTAHUACÁN, HUEHUETENANGO	SAN ILDEFONSO IXTAHUACÁN	52,982	Q 5,603,206.45
4	FAMILIAS BENEFICIADAS CON SUBSIDIO PARA LA VIVIENDA	SAN ILDEFONSO IXTAHUACÁN	9	Q 315,000.00
No,	Producto público por finalizar	Comunidad	Beneficiarios	Monto (Q)
1	REPOSICION CARRETERA RUTA RN-7W TRAMO BIF CA-01 OCC - SAN ILDEFONSO IXTAHUACÁN HUEHUETENANGO	SAN ILDEFONSO IXTAHUACÁN	57,558	N/I

San Ildefonso Ixtahuacán, Huehuetenango

Año	No.	Producto público	Comunidad	Beneficiarios	Monto (Q)
2020	1	Capacitadores	Cabecera municipal	140	Q 1,977.50
2020	2	Reforestación	Bosque Comunal, Aldea Bella Vista	325	Q 2,950.40
2020	3	Instrumentos ambientales públicos	San Ildefonso Ixtahuacán	44,424	N/A
2020	4	Instrumentos ambientales privados	San Ildefonso Ixtahuacán	9	N/A
2020	5	Jornadas de Limpieza	Aldea Acal	400	Q 983.90
2021	6	Reforestación	San Ildefonso Ixtahuacán	400	Q 5,900.80
2021	7	Capacitaciones	Cabecera municipal	18	Q 582.60
2021	8	Guardianes	Cabecera municipal	24	Q 2,330.40
2021	9	Instrumentos ambientales públicos	San Ildefonso Ixtahuacán	44,424	N/A
2021	10	Instrumentos ambientales privados	San Ildefonso Ixtahuacán	342	N/A
2021	11	Jornadas de Limpieza	Centro Recreativo "El Bosque", Casco Urbano Municipal.	3,000	Q 983.90

San Ildefonso Ixtahuacán, Huehuetenango

Año	No.	Producto público	Comunidad	Beneficiarios	Monto (Q)
2022	12	Instrumentos ambientales públicos	San Ildefonso Ixtahuacán	44,424	N/A
2022	13	Instrumentos ambientales privados	San Ildefonso Ixtahuacán	2	N/A
2022	14	Jornadas de Limpieza	Casco Urbano	350	Q 983.90
2022	15	Eliminación de vertederos	San Ildefonso Ixtahuacán	450	Q 1,967.80
2022	16	Reforestación	Casco Urbano	2,200	Q 5,900.80
2023	17	Capacitaciones	San Ildefonso Ixtahuacán	970	N/A
2023	18	Reforestación	San Ildefonso Ixtahuacán	1,800	Q 5,900.80
2023	19	Jornada de Limpieza	San Ildefonso Ixtahuacán	600	Q 983.90

San Ildefonso Ixtahuacán, Huehuetenango

Año	No.	Producto público	Comunidad	Beneficiarios	Monto (Q)
2020	1	Asistencia y dotación de alimentos	N/A	1,951	Q 635,050.50
	2	Regulación del patrimonio productivo agropecuario	N/A	312	Q 14,303.36
2021	1	Asistencia y dotación de alimentos	N/A	144	Q 59,722.56
	2	Entrega de estipendios para el establecimiento de huertos familiares, para reactivación de unidades productivas; y para conservación de suelos y agua	N/A	842	Q 842,000.00
	3	Regulación del patrimonio productivo agropecuario	N/A	230	Q 16,791.07
	4	Seguro agropecuario / agrícola catastrófico	N/A	15	Q 8,134.56
2022	1	Asistencia y dotación de alimentos	N/A	2,027	Q 780,395.00
	2	Entrega de estipendios para el establecimiento de huertos familiares, para reactivación de unidades productivas; y para conservación de suelos y agua	N/A	1,527	Q 1,527,000.00
	3	Regulación del patrimonio productivo agropecuario	N/A	241	Q 29,513.84
	4	Seguro agropecuario / agrícola catastrófico	N/A	150	Q 81,043.20
	5	Proyectos de sistemas de riego y centro de acopio	N/A	2,027	Q 780,395.00
2023	1	Asistencia y dotación de alimentos	N/A	3,442	Q 774,450.00
	2	Entrega de estipendios para el establecimiento de huertos familiares, para reactivación de unidades productivas; y para conservación de suelos y agua	N/A	582	Q 582,000.00
	3	Regulación del patrimonio productivo agropecuario	N/A	254	Q 29,127.45
	4	Seguro agropecuario / agrícola catastrófico	N/A	1,213	Q 642,706.09

San Ildefonso Ixtahuacán, Huehuetenango

Dirección General del Deporte y la Recreación

Año	No.	Producto público	Comunidad	Beneficiarios	Monto (Q)
2021	1	000-029 Personas en situación de vulnerabilidad o riesgo social beneficiadas con actividades físicas y deportivas	San Ildefonso Ixtahuacán	2	N/A
2021	2	000-030 Festivales deportivos, recreativos y otros eventos de carácter especial, realizados para promover el acceso a la actividad física y la recreación	San Ildefonso Ixtahuacán	N/I	N/A
2022	3	000-024 Personas beneficiadas con actividades deportivas no escolares, no federadas y de recreación	San Ildefonso Ixtahuacán	100	N/A
2022	4	000-029 Eventos deportivos y recreativos en beneficio de personas en situación de vulnerabilidad o riesgo social	San Ildefonso Ixtahuacán	N/I	N/A
2023	5	11-002 Personas beneficiadas con actividades deportivas no escolares, no federadas y de recreación	San Ildefonso Ixtahuacán	350	N/A
2023	6	11-006 Personas que reciben implementos para actividades físicas, deportivas y de recreación física en su tiempo libre	San Ildefonso Ixtahuacán	85	N/A

Dirección General de las Artes

Año	No.	Producto público	Comunidad	Beneficiarios	Monto (Q)
2020	1	Escuela Nacional de Marimba de San Ildefonso Ixtahuacán	San Ildefonso Ixtahuacán	50	Q 393,812.00
2020	2	Artistas apoyados en la Iniciativa Apoyarte 2020	San Ildefonso Ixtahuacán	1	Q 3,000.00
2021	3	Escuela Nacional de Marimba de San Ildefonso Ixtahuacán	San Ildefonso Ixtahuacán	26	Q 515,006.80
2022	4	Escuela Nacional de Marimba de San Ildefonso Ixtahuacán	San Ildefonso Ixtahuacán	56	Q 326,862.00
2023	5	Escuela Nacional de Marimba de San ildefonso Ixtahuacán	San Ildefonso Ixtahuacán	61	Q 364,712.00

San Ildefonso Ixtahuacán, Huehuetenango

Logros 2020 - 2023

No.	Producto público	Comunidad	Beneficiarios	Monto (Q)
1	MEJORAMIENTO Y REMOZAMIENTO DE CENTRO DE SALUD -CENTROS DE SALUD-	SAN ILDEFONSO IXTAHUACÁN	44,637	N/I

Acciones Pendientes

No.	Producto público	Comunidad	Beneficiarios	Monto (Q)
1	PUESTO DE SALUD MODULAR ALDEA EL GRANADILLO	ALDEA EL GRANADILLO	56,511	Q 1,300,000.00
2	PUESTO DE SALUD MODULAR ALDEA CASACA	ALDEA CASACA	56,511	Q 1,300,000.00

San Ildefonso Ixtahuacán, Huehuetenango

No.	Producto público	Comunidad	Beneficiarios	Monto (Q)
1	Patrullajes policiales a pie	San Ildefonso Ixtahuacán	57,558 persona	Q 315,422.43
2	Patrullajes policiales en vehículos	San Ildefonso Ixtahuacán	45,862 personas	Q 127,944.28
3	Patrullajes policiales en motocicletas	San Ildefonso Ixtahuacán	45,862 personas	Q 47,861.93
4	Patrullajes policiales en bicicletas	San Ildefonso Ixtahuacán	45,862 personas	Q 1,742.31
5	Atención a personas agredidas	San Ildefonso Ixtahuacán	45,862 personas	Q 354,212.87
6	Patrullajes policiales	San Ildefonso Ixtahuacán	45,862 personas	Q 421,252.11
7	Operativos policiales	San Ildefonso Ixtahuacán	45,862 personas	Q 416,166.38
8	Patrullajes policiales en mercados	San Ildefonso Ixtahuacán	45,862 personas	Q 58,441.89
9	Patrullajes policiales en protección a la naturaleza	San Ildefonso Ixtahuacán	45,862 personas	Q 58,108.47
10	Operativos policiales en protección a la naturaleza	San Ildefonso Ixtahuacán	45,862 personas	Q 8,808.19
11	Seguridad a personalidades, edificios y entidades	San Ildefonso Ixtahuacán	45,862 personas	Q 79,260.08

San Ildefonso Ixtahuacán, Huehuetenango

No.	Producto público	Comunidad	Beneficiarios	Monto (Q)
12	Servicios policiales para mantener y resguardar el orden público	San Ildefonso Ixtahuacán	45,862 personas	Q 82,937.30
13	Operativos policiales especializados para el control de homicidios	San Ildefonso Ixtahuacán	45,862 personas	Q 414,865.65
14	Patrullajes policiales motorizados en áreas focalizadas para la reducción de homicidios	San Ildefonso Ixtahuacán	45,862 personas	Q 198,121.50
15	Atención a mujeres víctimas de violencia con asesoría y acompañamiento policial	San Ildefonso Ixtahuacán	45,862 personas	Q 243.67
16	Asesoría y acompañamiento policial a mujeres víctimas de violencia	San Ildefonso Ixtahuacán	45,862 personas	Q 32,698.89
17	Operativos policiales para el control del expendio y consumo de bebidas alcohólicas, fermentadas o destiladas	San Ildefonso Ixtahuacán	45,862 personas	Q 6,601.98
18	Puestos policiales fijos para la prevención de extorsiones	San Ildefonso Ixtahuacán	45,862 personas	Q 309.04
19	Atención de denuncias recibidas por extorsión	San Ildefonso Ixtahuacán	45,862 personas	Q 326.64

San Ildefonso Ixtahuacán, Huehuetenango

No.	Producto público	Comunidad	Beneficiarios	Monto (Q)
1	Operaciones Terrestres*	San Ildefonso Ixtahuacán	1,454,019	Q 85,918,084.08
2	Acciones de Prevención, contención y respuesta ante Covid-19*	San Ildefonso Ixtahuacán	41,183	Q 9,624,148.45
3	Mejoramiento red vial terciaria	San Ildefonso Ixtahuacán	74,839	Q 3,199,950.00
4	Operación de Protección ambiental	San Ildefonso Ixtahuacán	57,558	Q 10,330,040.00
5	Operaciones Terrestres*	San Ildefonso Ixtahuacán	1,454,019	Q 64,894,320.00
6	Acciones de Prevención, contención y respuesta ante Covid-19*	San Ildefonso Ixtahuacán	41,183	Q 4,066,158.66
7	Mejoramiento red vial terciaria	San Ildefonso Ixtahuacán	74,839	Q 3,199,950.00
8	Operación de Protección ambiental	San Ildefonso Ixtahuacán	326,731	Q 9,954,000.00
9	Mejoramiento red vial terciaria	San Ildefonso Ixtahuacán	74,839	Q 3,199,950.00

*Datos a nivel departamental

San Ildefonso Ixtahuacán, Huehuetenango

No.	Producto público	Comunidad	Beneficiarios	Monto (Q)
1	Con el objetivo de identificar conglomerados poblacionales que se encuentren en riesgo a Inseguridad Alimentaria y Nutricional, por condiciones de períodos recurrentes (hambre estacional) o por shocks/eventos coyunturales (sequías, exceso de precipitación, inundaciones) o por deterioro de los medios de vida (caída de precios, falta de empleo estacional, etc.) se apoya a la delegación departamental de Huehuetenango en la realización de proceso de categorización que son acciones relacionadas con herramientas e instrumentos de monitoreo y evaluación del sistema de información nacional de seguridad alimentaria y nutricional en comunidades priorizadas del municipio de Ixtahuacán, logrando una gestión de asistencia alimentaria para apoyar a 3,150 familias vulnerables del municipio.	No aplica	44,424	N/A
2	Con la finalidad de fortalecer los conocimientos de los grupos poblacionales vulnerables del municipio de Ixtahuacán fueron atendidas y fortalecidas 1,000 familias en temas de seguridad alimentaria y nutricional, ventana de los mil días, en atención a la línea de acción de comunicación para el cambio social y de comportamiento en el marco del proyecto crecer sano y la gran cruzada nacional por la nutrición.			N/A
3	Con el objetivo de realizar monitoreo y gestión de entrega del Alimento Complementario Fortificado Nutri niños, como parte de la línea de acción de salud y nutrición de la estrategia de la Gran Cruzada Nacional por la Nutrición, se atendieron a 500 madres de familia orientándose al uso y consumo adecuado de dicho alimento el cual ayuda a complementar la alimentación de los niños a partir de los 6 meses de edad, en el municipio de Ixtahuacán.			N/A

San Ildefonso Ixtahuacán, Huehuetenango

No.	Producto público	Comunidad	Beneficiarios	Monto (Q)
4	En coordinación con el equipo técnico que integra la Delegación Departamental de Huehuetenango, se abrieron 22 dependencias municipales de seguridad alimentaria y nutricional, con el objetivo de contar con un vínculo entre las autoridades municipales y la población en general para darle seguimiento al tema de seguridad alimentaria y nutricional.			N/A
5	Con el objetivo de velar por el buen funcionamiento de la Comisión Departamental de Seguridad Alimentaria y Nutricional se logró ante el pleno del concejo departamental de desarrollo que dicha comisión sea de carácter permanente y así garantizar el derecho a la seguridad alimentaria y nutricional a la población en general, especialmente la más vulnerable, así mismo cuenta con una estructura organizativa para garantizar las acciones y funciones de cada una de las instituciones que integran dicha comisión.	Delegado Departamental	1,171,000 *	N/A
6	Con el objetivo de reducir la cantidad de casos con desnutrición aguda a nivel departamental y garantizar las acciones, programas y proyectos de seguridad alimentaria y nutricional para la recuperación nutricional de los menores reportados, se logró establecer 33 mesas técnicas municipales de atención a la desnutrición aguda en el departamento de Huehuetenango.	Delegado Departamental	1,171,000 *	N/A
7	Como parte de los pasos escalonados de la Gobernanza en Seguridad Alimentaria y Nutricional se promovió, apoyo y realizó el Plan Municipal para la ejecución presupuestaria de Q11,000,000.00 en el marco del cumplimiento de lo establecido dentro de la Política Pública Municipal en Seguridad Alimentaria y Nutricional.	Monitor intermunicipal		N/A

San Ildefonso Ixtahuacán, Huehuetenango

No.	Producto público	Comunidad	Beneficiarios	Monto (Q)
8	Como parte del diseño y validación de herramientas o procedimientos técnicos que permitan el monitoreo y valoración de intervenciones de Seguridad Alimentaria y Nutricional se coordinó y articuló con integrantes de la Mesa Técnica Departamental en Atención a la Desnutrición Aguda la elaboración de manual de funciones con el objetivo de contar con una herramienta a nivel departamental y municipal que permita facilitar el proceso de planificación, ejecución, monitoreo y evaluación de programas, planes y proyectos, que apaleen la problemática de la desnutrición aguda, reducir los índices y evitar muertes por desnutrición aguda, coordinar y articular acciones que promuevan la SAN en el ámbito económico, social, étnico, cultural, de salud y político, formulando, ejecutando, monitoreando y evaluando estrategias operativas integrales que permitan enfrentar el riesgo a la Inseguridad Alimentaria y Nutricional de la población más vulnerable.	Monitor intermunicipal	1,171,000 *	N/A
9	En el marco de la gestión de apoyo para casos referidos y contra referidos con diagnóstico Desnutrición Aguda de los treinta y tres municipios que conforman el departamento de Huehuetenango se realizó la coordinación y articulación con Gobernación Departamental, Municipalidades, integrantes de la Comisión Departamental y Municipales de Seguridad Alimentaria y Nutricional, cooperación internacional para la gestión de Q755,490.00 para la realización de estudios, análisis, compra de medicamentos e insumos de primera necesidad para los casos en internamiento en el Hospital Regional Jorge Vides Molina del Departamento de Huehuetenango, así como la incidencia con Gobernador Departamental para la presentación de proyecto a nivel de CODEDE de la compra y entrega de Tomógrafo, Electrocardiograma y mamógrafo en dicho centro asistencial.	Monitor intermunicipal	1,171,000 *	N/A
10	Apertura en coordinación con Municipalidad de 2 Oficinas Municipales de agua saneamiento y Seguridad Alimentaria y Nutricional. En donde en el municipio de Todos Santos a través de coordinación de SESAN liderando el cambio de comportamiento se redujeron EDAS e IRAS a través del beneficio de agua segura beneficiando a más de 9,000 personas.			N/A

San Ildefonso Ixtahuacán, Huehuetenango

No.	Producto público	Comunidad	Beneficiarios	Monto (Q)
11	Gestión y liderazgo que dio como fruto presupuesto municipal de Q 250,000.00 para acciones en pro de la SAN desde hace más de 4 años incluso convenios con cooperación. Segundo lugar en ranking departamental en agua y saneamiento ranking realizado por SEGEPLAN.	Monitor intermunicipal	1,171,000 *	N/A
12	Banco de formula nutricional para lo cual se cuenta con Q100,000.00 para la prevención de la desnutrición aguda, beneficiando a más de 500 niños con bajo peso, bajo peso severo y 150 embarazadas con bajo peso, bajo peso severo por año.			N/A

*La cantidad de beneficiarios corresponden a nivel departamental.

San Ildefonso Ixtahuacán, Huehuetenango

Inversiones de Consejos de Desarrollo Departamental

Ejercicio fiscal 2020

No.	SNIP	Producto público	Comunidad	Beneficiarios	Monto (Q)
1	243924	CENTRO DE SALUD	SAN ILDEFONSO IXTAHUACÁN	3,000	Q 2,555,884.69
2	224015	ESCUELA PRIMARIA	ALDEA EL PAPAL	250	Q 898,807.50
3	205419	ESCUELA PRIMARIA	CASERÍO CHUPIL ALDEA ACAL	500	Q 1,691,026.40
4	242667	ESCUELA PRIMARIA	ALDEA ACAL	200	Q 404,064.41
5	242668	ESCUELA PRIMARIA	ALDEA EL GRANADILLO	225	Q 564,000.00
			TOTAL	4,175	Q 6,113,783.00

San Ildefonso Ixtahuacán, Huehuetenango

Ejercicio fiscal 2021

No.	SNIP	Producto público	Comunidad	Beneficiarios	Monto (Q)
1	243937	ESCUELA PRIMARIA	ALDEA LA CUMBRE	725	Q 609,616.00
2	258957	INSTITUTO BÁSICO	ALDEA ACAL	250	Q 3,959,459.25
3	243924	CENTRO DE SALUD	SAN ILDEFONSO IXTAHUACÁN	3,500	Q 1,544,707.75
			TOTAL	4,475	Q 6,113,783.00

Ejercicio fiscal 2022

No.	SNIP	Producto público	Comunidad	Beneficiarios	Monto (Q)
1	243919	AGUA POTABLE	CASERÍO TACANA	989	Q 796,871.00
2	243928	ESCUELA PRIMARIA	CANTÓN BELLA VISTA	240	Q 899,994.00
3	278211	ESCUELA PRIMARIA	ALDEA ACAL	236	Q 2,002,388.00
4	278257	ESCUELA PRIMARIA	ALDEA VEGA DE SAN MIGUEL	250	Q 982,606.00
5	278281	MEJORAMIENTO CAMINO	CASERÍO CERRO PLATANAR	1,350	Q 1,755,494.41
6	258957	INSTITUTO BÁSICO	ALDEA ACAL	350	Q 1,108,648.59
			TOTAL	3,415	Q 7,546,002.00

San Ildefonso Ixtahuacán, Huehuetenango

Ejercicio fiscal 2023

No.	SNIP	Producto público	Comunidad	Beneficiarios	Monto (Q)
1	295987	DRENAJES	CANTÓN LAS ALCANTARILLAS	983	Q 3,163,800.00
2	295985	DRENAJES	CANTÓN EL COPALAR	994	Q 3,933,000.00
3	295979	ESCUELA PRIMARIA	ALDEA ACAL	264	Q 800,000.00
4	295832	ESCUELA PRIMARIA	CASERÍO TXE CYAK XAK	289	Q 905,063.00
			TOTAL	2,530	Q 8,801,863.00

Ejercicio fiscal 2024

No.	SNIP	Producto público	Comunidad	Beneficiarios	Monto (Q)
1	300024	PUESTO DE SALUD	CASERÍO PIZUCHE, ALDEA EL PAPAL	4,000	Q 1,662,500.00
2	314312	AGUA POTABLE	CANTÓN BELLA VISTA	800	Q 4,139,300.00
3	301394	CAMINO RURAL	CASERÍO TACANÁ	1,800	Q 2,199,698.00
4	314575	ESCUELA PRIMARIA	ALDEA VEGA DE SAN MIGUEL	200	Q 797,292.00
5	318297	ESCUELA PREPRIMARIA BILINGÜE	CABECERA MUNICIPAL	250	Q 1,418,285.00
			TOTAL	7,050	Q 10,217,075.00

San Ildefonso Ixtahuacán, Huehuetenango

Logros

Año	No.	Producto público	Comunidad	Beneficiarios	Monto (Q)
2022	1	CONSTRUCCIÓN REDES Y LÍNEAS ELÉCTRICAS DE DISTRIBUCIÓN, CANTÓN LOS DOMINGOS, CASERÍO LAGUNETA, ALDEA VEGA POLAJÁ, MUNICIPIO DE SAN ILDEFONSO IXTAHUACÁN, DEPARTAMENTO DE HUEHUETENANGO	CANTÓN LOS DOMINGOS, CASERÍO LAGUNETA, ALDEA VEGA POLAJÁ	41	Q 368,494.64
2022	2	CONSTRUCCIÓN REDES Y LÍNEAS ELÉCTRICAS DE DISTRIBUCIÓN, CASERÍO TUMICHE, MUNICIPIO DE SAN ILDEFONSO IXTAHUACÁN, DEPARTAMENTO DE HUEHUETENANGO	CASERÍO TUMICHE	120	Q 1,857,512.46
2023	3	CONSTRUCCIÓN REDES Y LÍNEAS ELÉCTRICAS DE DISTRIBUCIÓN, CASERÍO TUMICHE, ALDEA ACAL, MUNICIPIO DE SAN IDELFONSO IXTAHUACÁN, DEPARTAMENTO DE HUEHUETENANGO	CASERÍO TUMICHE, ALDEA ACAL	120	Q 2,080,413.96

San Ildefonso Ixtahuacán, Huehuetenango

Total general Año 2020 - 2023

No.	Producto público	Comunidad	Beneficiarios	Monto (Q)
1	PERSONAS BENEFICIADAS CON CAPACITACIÓN NO CERTIFICABLE	SAN ILDEFONSO IXTAHUACÁN	318	N/A

San Ildefonso Ixtahuacán, Huehuetenango

No.	Producto público	Comunidad	Beneficiarios	Monto (Q)
1	Cursos de capacitación	San Ildefonso Ixtahuacán	1	Q 86.96



San Ildefonso Ixtahuacán, Huehuetenango

Año	No,	Producto público	Comunidad	Beneficiarios	Monto (Q)
2020	1	Capacitación en Gestión Municipal a autoridades, funcionarios y empleados municipales	Área Urbana	2,062 personas	Q 544,003.18
	2	Capacitación en gestión social a empleados municipales y sociedad civil urbana organizada	Área Urbana	1,813 personas	Q 715,024.39
	3	Capacitación en temas de administración, finanzas y en elaboración de instrumentos dirigida a autoridades, funcionarios y empleados municipales	Área Urbana	231 personas	Q 878,075.56
2021	1	Capacitación en Gestión Municipal a autoridades, funcionarios y empleados municipales	Área Urbana	3,884 personas	Q 592,142.96
	2	Capacitación en gestión social a empleados municipales y sociedad civil urbana organizada	Área Urbana	2,381 personas	Q 771,469.21
	3	Capacitación en temas de administración, finanzas y en elaboración de instrumentos dirigida a autoridades, funcionarios y empleados municipales	Área Urbana	1,034 personas	Q 776,018.27

*Nota: Cifras a nivel nacional

San Ildefonso Ixtahuacán, Huehuetenango

Año	No,	Producto público	Comunidad	Beneficiarios	Monto (Q)
2022	1	Capacitación en Gestión Municipal a autoridades, funcionarios y empleados municipales	Área Urbana	4,389 personas	Q 588,997.74
	2	Capacitación en gestión social a empleados municipales y sociedad civil urbana organizada	Área Urbana	2,803 personas	Q 805,028.26
	3	Capacitación en temas de administración, finanzas y en elaboración de instrumentos dirigida a autoridades, funcionarios y empleados municipales	Área Urbana	231 personas	Q 785,660.88
2023	1	Capacitación en Gestión Municipal a autoridades, funcionarios y empleados municipales	Área Urbana	2,126 personas	Q 374,429.30
	2	Capacitación en gestión social a empleados municipales y sociedad civil urbana organizada	Área Urbana	1,818 personas	Q 512,970.23
	3	Capacitación en temas de administración, finanzas y en elaboración de instrumentos dirigida a autoridades, funcionarios y empleados municipales	Área Urbana	109 personas	Q 474,689.80

*Nota: Cifras a nivel nacional

San Ildefonso Ixtahuacán, Huehuetenango

Año	No,	Producto público	Comunidad	Hect, Afec,	Beneficiarios	Monto (Q)	
2022	1	Incendios Forestales y No Forestales Atendidos	Cantón Chichis. Aldea la Cumbre	0.5	N/I	Q 9,330,624.02	**
	2		Caserío Chupil	272	N/I		
2023	1	Incendios Forestales y No Forestales Atendidos	Caserío Chejoj. Aldea la Vega	20	N/I	Q 5,607,818.70	**
	2		Aldea Cascada	0	N/I		
	3		Sector Canutillo. San Ildefonso	40	N/I		
	4		Caserio Cipresales. San Ildefonso	1	N/I		
	5		Aldea Chupil	1	N/I		
	1	Instancias Municipales de Reducción de Riesgo de Desastres	San Idelfonso Ixtahuacán	N/I	N/I	Q 604,505.47	**

** NOTA: El monto consignado representa lo ejecutado en forma global para el ejercicio fiscal indicado

Alejandro Eduardo Giammattei Falla
Señor Presidente de la República

Secretaría de Coordinación
Ejecutiva de la Presidencia

Álvaro Leonel Díaz Velásquez
Secretario de Coordinación Ejecutiva

Danilo José Soto Castañeda
Subsecretario de Coordinación Ejecutiva

Victor Hugo Paiz Gómez
Subsecretario para la Descentralización

Leonel Eduardo Girón Véliz
Director del Sistema de Consejos de Desarrollo

Luis Eduardo Orozco Orellana
Director General para la Descentralización

Jonathan Arnulfo Del Cid López
Director de Informática

Jesús Felipe Polanco Tello
Director Técnico de Operaciones

Luis Alfonso Rodas Guzmán
Director de Planificación

Jennifer Cristina García Marroquín
Directora de Comunicación social

Luz Azucena Mendoza Cajbón
Directora Administrativa Financiera

María José Sánchez Mejía
Directora de Asesoría Jurídica

Alberto Emmanuel Soto de León
Director de Auditoría Interna

Isis Ana Graciela Serrano Lemus
Asesoría Técnica

Saúl Nehemías Obando Mejía
Dirección Técnica de Operaciones

David Roberto Barrera Valenzuela
Dirección Técnica de Operaciones

Autorizado

Alejandro Eduardo Giammattei Falla
Señor Presidente de la República

Álvaro Leonel Díaz Velásquez
Secretario de Coordinación Ejecutiva de la Presidencia

Elaborado

Despacho
Secretaría de Coordinación Ejecutiva de la Presidencia

Subsecretaría de Coordinación Ejecutiva
Secretaría de Coordinación Ejecutiva de la Presidencia

Revisado

Dirección del Sistema de Consejos de Desarrollo
Dirección Técnica de Operaciones
Dirección de Descentralización

Diseño y diagramación

Dirección de Comunicación Social

340 municipios
fuertes,
hacen un Estado fuerte!

ACCESO A INFORMACIÓN DIGITAL



<https://scep.gob.gt/carta-de-navegacion-municipal/>