



Carta de navegación Municipal

MUNICIPALIDAD DE SAN GASPAR IXCHIL, HUEHUETENANGO



GOBIERNO de GUATEMALA
DR. ALEJANDRO GIANMATTEI

MINISTERIO DE SERVICIOS PÚBLICOS



GOBIERNO de GUATEMALA
DR. ALEJANDRO GIANMATTEI

MINISTERIO DE TRABAJO Y PREVISIÓN SOCIAL



GOBIERNO de GUATEMALA
DR. ALEJANDRO GIANMATTEI

MINISTERIO DE CULTURA Y DEPORTE



GOBIERNO de GUATEMALA
DR. ALEJANDRO GIANMATTEI

MINISTERIO DE AMBIENTE Y RECURSOS NATURALES



GOBIERNO de GUATEMALA
DR. ALEJANDRO GIANMATTEI

MINISTERIO DE SALUD PÚBLICA Y ASISTENCIA SOCIAL



GOBIERNO de GUATEMALA
DR. ALEJANDRO GIANMATTEI

MINISTERIO DE AGRICULTURA, GANADERÍA Y ALIMENTACIÓN



GOBIERNO de GUATEMALA
DR. ALEJANDRO GIANMATTEI

MINISTERIO DE COOPERACIÓN



GOBIERNO de GUATEMALA
DR. ALEJANDRO GIANMATTEI

MINISTERIO DE EDUCACIÓN



GOBIERNO de GUATEMALA
DR. ALEJANDRO GIANMATTEI

SECRETARÍA DE SEGURIDAD ALIMENTARIA Y NUTRICIONAL DE LA PRESIDENCIA DE LA REPÚBLICA



GOBIERNO de GUATEMALA
DR. ALEJANDRO GIANMATTEI

SECRETARÍA PRESIDENCIAL DE LA VELOCIDAD



GOBIERNO de GUATEMALA
DR. ALEJANDRO GIANMATTEI

COMISIÓN PRESIDENCIAL DE ASUNTOS MUNICIPALES



Instituto Guatemalteco de Turismo



Secretaría de Planificación y Programación de la Política Económica



Estimados Alcaldes y Alcaldesas:

Me dirijo a ustedes con un mensaje de profundo compromiso y gratitud en este importante momento de transición de gobierno. Como Presidente de la República de Guatemala, identificado plenamente con el municipalismo y la necesidad de fortalecer el poder local, es mi deber informarles sobre los alcances y resultados a nivel local y nacional, y cómo orientar de mejor manera los retos del desarrollo en las 340 municipalidades del país.

En este sentido, deseo resaltar el análisis exhaustivo realizado por la Secretaría de Coordinación Ejecutiva de la Presidencia, los Ministerios y demás instituciones que reportan los logros alcanzados a nivel sectorial y del Sistema de Consejos de Desarrollo, así como las brechas que se deben superar. Los datos recopilados en este análisis, proporcionan una base sólida para la toma inteligente y oportuna de decisiones en cada municipalidad, por lo que se ilustran las prioridades de su municipio, así como las transferencias financieras que el Organismo Ejecutivo traslada de manera efectiva y oportuna a todas las municipalidades del país, lo que ha permitido ir cerrando brechas y asegurar un futuro más próspero.

El Sistema de Consejos de Desarrollo ha sido una herramienta fundamental para fomentar la participación ciudadana y garantizar que las necesidades de nuestras comunidades sean atendidas de manera adecuada. Gracias al esfuerzo conjunto entre el Gobierno central y las

municipalidades, se han logrado avances notables en el desarrollo local y en la mejora de la calidad de vida de nuestros ciudadanos, fortaleciendo así el municipalismo.

Es importante reconocer que aún existen retos por alcanzar. Estos retos y brechas demandan como país, redoblar esfuerzos y a trabajar de la mano para superar las adversidades. Con la información proporcionada por el Gobierno central en este documento, estamos en una posición sólida para tomar decisiones informadas que nos permitan avanzar hacia una Guatemala con más desarrollo. Hacer gobierno implica recordar que el verdadero poder radica en la unidad, complementariedad y colaboración, por lo que trabajar en conjunto para beneficio de las comunidades, asegura construir una Guatemala más fuerte, más unida y más próspera.

**"Que Dios bendiga Guatemala".
Con gratitud y compromiso,**

**Dr. Alejandro Giammattei
Presidente de la República**

LIBERTAD
15 DE
SEPTIEMBRE
DE 1821

Eficiencia en aportes a Consejos de Desarrollo, Departamental, Huehuetenango 2020 - 2023

No.	Municipio	Porcentaje de ejecución 2020	Porcentaje de ejecución 2021	Porcentaje de ejecución 2022	Porcentaje de ejecución 2023	Porcentaje de ejecución 2020 - 2023
1	San Sebastián Huehuetenango	100%	100%	100%	42%	81%
2	San Juan Ixcay	100%	95%	100%	38%	81%
3	San Gaspar Ixchil	100%	100%	100%	37%	81%
4	Colotenango	100%	100%	100%	34%	80%
5	San Sebastián Coatán	94%	100%	98%	27%	77%
6	Concepción Huista	100%	100%	100%	20%	77%
7	Santa Bárbara	77%	95%	98%	32%	73%
8	La Democracia	100%	98%	100%	16%	73%
9	La Libertad	88%	85%	100%	29%	72%
10	San Antonio Huista	72%	100%	100%	20%	71%
11	Unión Cantinil	100%	100%	100%	0%	70%
12	San Miguel Acatán	79%	100%	100%	20%	70%
13	San Juan Atitán	100%	100%	96%	0%	70%
14	Santa Eulalia	95%	100%	93%	0%	68%
15	Nentón	100%	97%	100%	0%	67%
16	Huehuetenango	77%	98%	100%	8%	67%
17	Chiantla	83%	97%	99%	0%	67%
18	San Pedro Necta	93%	92%	97%	0%	67%
19	Aguacatán	86%	91%	94%	5%	66%
20	San Ildefonso Ixtahuacán	75%	82%	100%	20%	66%
21	Jacaltenango	89%	83%	100%	0%	65%
22	Santa Cruz Barillas	85%	97%	85%	0%	65%
23	Santiago Chimaltenango	93%	93%	92%	0%	64%
24	San Rafael La Independencia	100%	85%	96%	0%	63%
25	Cuilco	90%	93%	87%	0%	63%
26	San Pedro Soloma	66%	100%	100%	0%	63%
27	Todos Santos Cuchumatán	97%	100%	62%	3%	61%
28	San Rafael Petzal	62%	100%	100%	0%	60%
29	Malacatancito	47%	89%	97%	0%	56%
30	Tectitán	72%	72%	92%	0%	55%
31	San Mateo Ixtatán	67%	75%	55%	32%	55%
32	Santa Ana Huista	70%	49%	71%	14%	51%
33	Petatán	71%	100%	40%	3%	50%

*Información al mes de agosto 2023,

Asignación IVA-PAZ CODEDE

San Gaspar Ixchil, Huehuetenango

Al mes de agosto de 2023

Ejercicio Fiscal	Monto Aprobado	Saldo de Arrastre (Ejercicio fiscal anterior)	Monto Real	Monto Desembolsado	Saldo de Arrastre (Ejercicio fiscal actual)	Porcentaje de Ejecución
2020	Q5,182,931.00	Q0.00	Q5,182,931.00	Q5,182,931.00	Q0.00	100%
2021	Q5,182,931.00	Q0.00	Q5,182,931.00	Q5,182,931.00	Q0.00	100%
2022	Q6,000,827.00	Q0.00	Q6,000,827.00	Q6,000,827.00	Q0.00	100%
2023	Q7,244,559.00	Q0.00	Q7,244,559.00	Q2,709,464.66	Q4,535,094.34	37%
Total	Q23,611,248.00	Q0.00	Q23,611,248.00	Q19,076,153.66	Q4,535,094.34	81%

Porcentaje de ejecución (2020 - 2022)

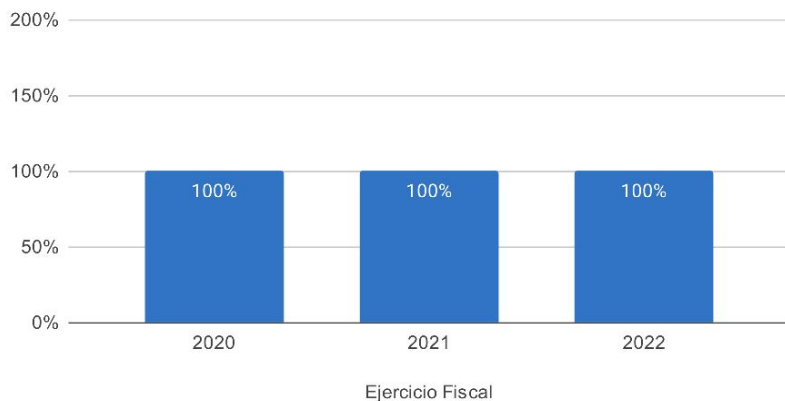

Proyectos | Tipología (2020-2023)

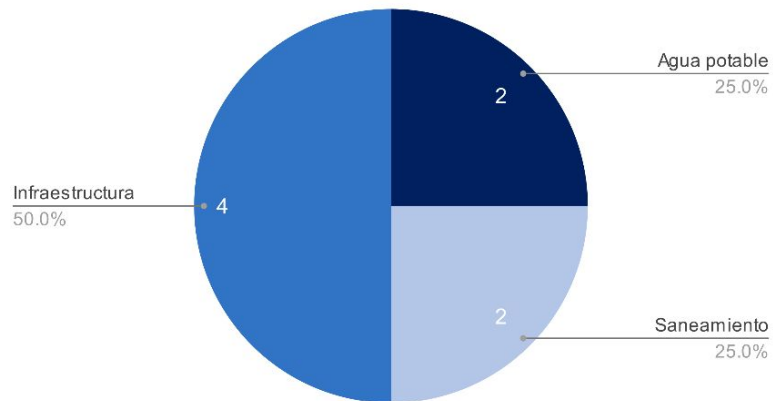

Asignaciones y Transferencias al Municipio

Ejercicio Fiscal	Asignación Constitucional	Asignación IVA-PAZ Municipalidades	Asignación Vehículos	Petróleo	Asignación IVA-PAZ CODEDE	Total
2020	Q 4,143,345.17	Q 5,150,150.90	Q 578,592.98	Q 158,167.77	Q5,182,931.00	Q 16,030,644.22
2021	Q 4,337,997.54	Q 5,392,102.52	Q 605,775.00	Q 166,062.77	Q5,182,931.00	Q 15,684,868.83
2022	Q 5,187,057.17	Q 6,127,687.09	Q 594,089.15	Q 196,399.42	Q6,000,827.00	Q 19,620,333.83
2023	Q 5,999,073.58	Q 7,079,030.72	Q 626,248.68	Q 208,044.24	Q7,244,559.00	Q 21,156,956.22
Total	Q 19,667,473.46	Q 23,748,971.23	Q 2,404,705.81	Q 728,674.20	Q23,611,248.00	Q 72,492,803.10

Total asignado al municipio: **Q 72,492,803.10**

Necesidades Municipales San Gaspar Ixchil, Huehuetenango

Área prioritaria	Brecha %	Necesidades					
Educación							
PAIN (Programa de atención integral al niño y niña)	100%	En este nivel existe	1872	niños que necesitan atención educativa.			
Preprimaria	68%	Se recomienda contemplar	19	aulas y docentes para cubrir a	557	niños.	
Primaria	0%	No existe brecha en este nivel.					
Básico	90%	Se recomienda contemplar	19	aulas y docentes para cubrir a	556	niños.	
Diversificado	100%	Se recomienda contemplar	19	aulas y docentes para cubrir a	575	niños.	

Salud y agua potable							
Porcentaje desnutrición aguda	0.3%	Se registró	5	casos de niños menores de 5 años con desnutrición aguda en el municipio.			
Porcentaje desnutrición crónica	17%	Se registró	274	casos de niños menores de 5 años con desnutrición crónica en el municipio.			
Establecimientos de salud	0%	Considerando que el CAP tiene capacidad para atender hasta a 40,000 personas y el puesto de salud a 5,000 personas, se determina que no existe brecha de establecimientos de salud.					
Enfermedades causadas por alimentos y agua	2.2%	Se registró	177	casos de enfermedades transmitidas por alimentos o agua contaminada.			
Red domiciliar de agua potable	26%	Se necesita cubrir el acceso a red domiciliar de agua potable de	386	viviendas.			

Saneamiento							
Manejo de desechos	97%	1429 viviendas requieren de un sistema adecuado de manejo de desechos sólidos o tren de aseo.					
Acceso a servicio sanitario	73%	1075 viviendas requieren de acceso a un servicio sanitario adecuado.					
Acceso a sistema de drenajes	95%	1392 viviendas requieren acceso a sistema de drenajes.					

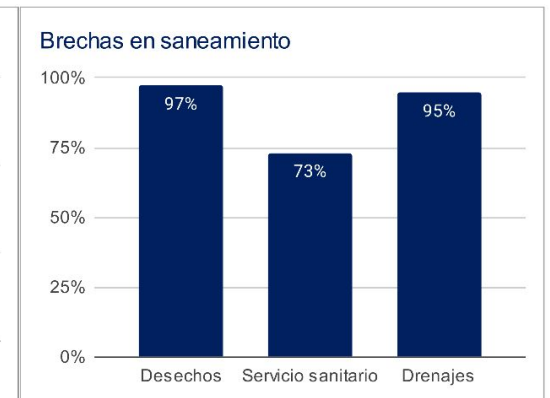
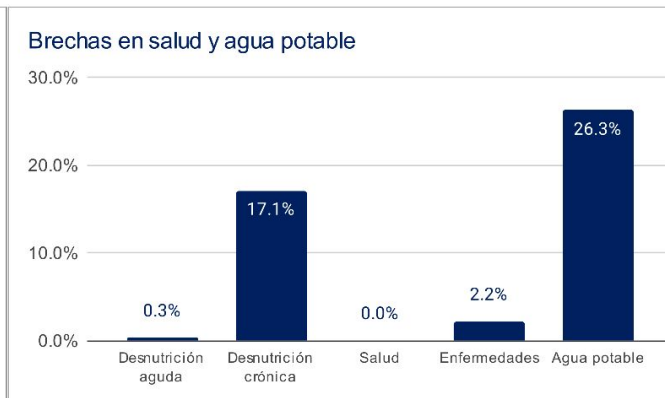
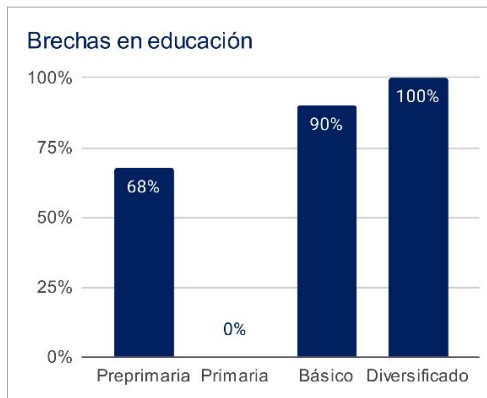

1 Asignaciones y Transferencias a Municipalidades, Dirección Financiera, MINFIN (2023)

3 Morbilidad por desnutrición crónica y aguda en menores de 5 años, SIGSA - MSPAS (2022), Morbilidad por enfermedades relacionadas a enfermedades transmitidas por alimentos y/o agua (ETAS's), SIGSA - MSPAS (2022), Establecimientos de salud a nivel nacional, MSPAS (2023),

2 Datos poblacionales del Censo 2018, INE (2018), Cobertura educativa, MINEDUC (2023),

4 Datos poblacionales y de vivienda, Censo 2018, INE (2018),

Departamento: Huehuetenango

(1) ▾

Municipio: San Gaspar Ixchil

(1) ▾

Año	Aporte Consejos	Constitucional	IVA-Paz Municipalidades	Vehículos	Petróleo	Total
2024	8.406.330,00	5.999.073,58	7.079.030,72	626.248,68	208.044,24	22.318.727,22
2025	8.956.043,40	6.745.069,27	7.829.006,74	640.926,42	229.864,01	24.400.909,84
2026	9.806.886,00	7.282.322,55	8.383.475,53	652.504,93	244.037,45	26.369.226,46
2027	10.657.728,60	7.819.575,84	8.937.944,31	664.083,44	258.210,89	28.337.543,08
Total	37.826.988,00	27.846.041,24	32.229.457,30	2.583.763,47	940.156,59	101.426.406,60

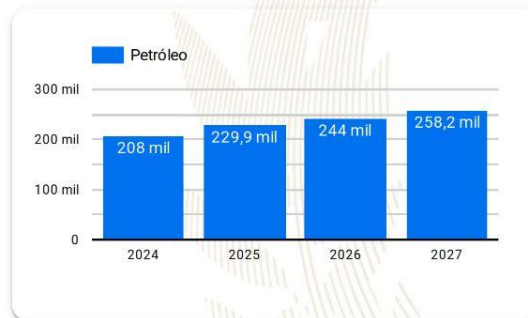
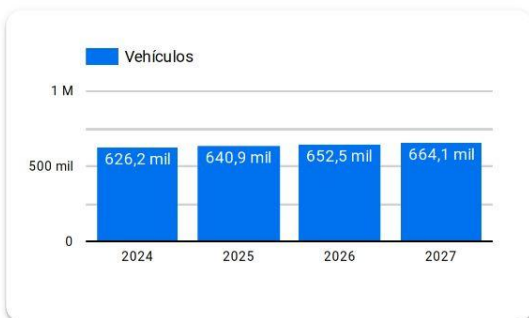
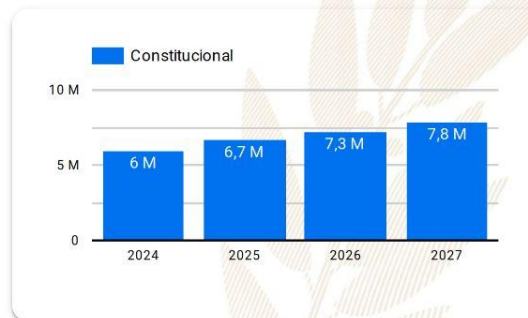
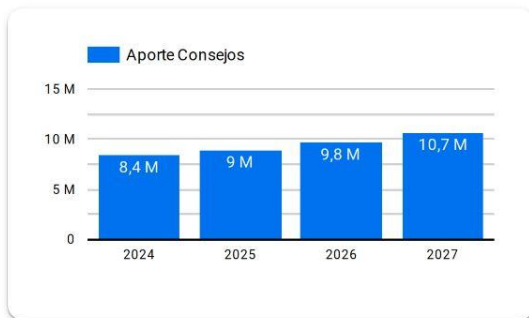

Año 2024: Presupuesto sujeto a aprobación por el Congreso de la República de Guatemala.

Años 2025-2027: Proyección elaborada en base a presupuestos aprobados para los años 2020 a 2024.

Resumen de **giras** **presidenciales**

Giras Presidenciales es un modelo de seguimiento programático presidencial y de administración pública introducido en Guatemala en 2021, con el propósito de establecer mayor cercanía entre el gobierno central y los poderes locales. Estas giras permitieron la coordinación interinstitucional entre la Secretaría Privada de la Presidencia, la Secretaría de Coordinación Ejecutiva de la Presidencia y el gabinete de gobierno, con el liderazgo del Presidente de la República. La aceptación por parte de los alcaldes fue notable, con altos porcentajes de asistencia a las giras.

El enfoque municipalista del modelo promovió el acercamiento entre los poderes locales y el gobierno central, mediante mesas de discusión que abordaron temas de importancia municipal y agilizaron los procesos para satisfacer demandas y necesidades locales. Se presentaron propuestas prácticas para encontrar soluciones a través del seguimiento programático.

MODALIDADES

Las giras presidenciales se adaptaron a distintas modalidades, presenciales en cabeceras departamentales y en el Palacio Nacional, incluyendo reuniones virtuales durante la pandemia de COVID-19, demostrando la capacidad de adaptación y la importancia de utilizar recursos tecnológicos para garantizar la continuidad de la gestión pública.

SEGUIMIENTO

La documentación y el seguimiento de acciones derivadas de los proyectos y programas de desarrollo fueron sistematizados, esto fue logrado a través de la Secretaría de Coordinación Ejecutiva de la Presidencia y la Secretaría Privada de la Presidencia, con equipos dedicados a mantener actualizada la Matriz de Seguimiento a Compromisos Presidenciales y Solicitudes Municipales en las Mesas de Trabajo.

RESULTADO

Las giras presidenciales contribuyeron a mejorar la administración pública, fortaleciendo la confianza y la participación ciudadana en la gestión gubernamental. Además, agilizaron los procesos y redujeron los tiempos de respuesta, impulsando el desarrollo del país.

Departamento: Huehuetenango (1) ▾

Municipio: San Gaspar Ixchil (1) ▾

Los Compromisos Presidenciales y Solicitudes de Alcaldes, se adquirieron por el Señor Presidente, durante las Giras Presidenciales realizadas durante el periodo de Gobierno 2020-2023.

La Secretaría de Coordinación Ejecutiva de la Presidencia en coordinación con La Secretaría Privada de la Presidencia, realizaron el seguimiento programático de los Compromisos Presidenciales y Solicitudes de Alcaldes, en base a la actualización del avance indicado por los delegados de los diferentes Ministerios y Secretarías responsables.

Compromisos Presidenciales

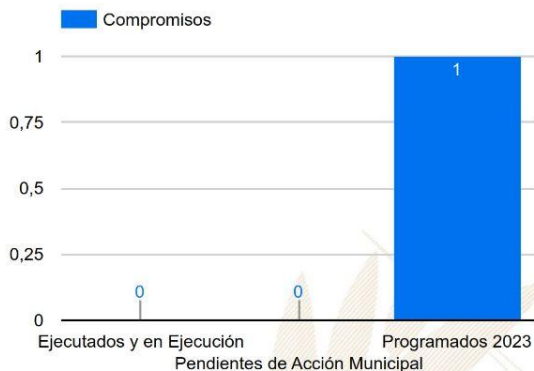

Compromisos

1

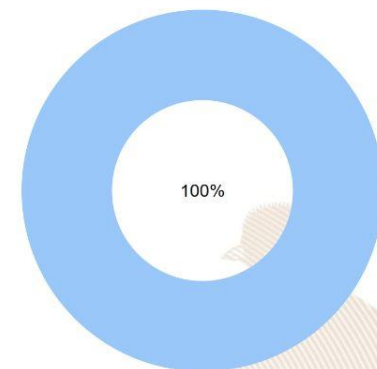

Ejecutados y en Ejecución Pendientes de Acción Municipal Programados 2023

Instituciones	Compromisos ▾	Solicitudes
1. CIV	1	1
2. MEM	0	2
3. MINECO	0	1
4. MINEDUC	0	3
5. MIDES	0	3
6. SCEP	0	1
7. MSPAS	0	3
8. MINTRAB	0	1
9. MICUDE	0	1
10. MAGA	0	2
Total	1	18

Solicitudes de Alcaldes



Solicitudes

18

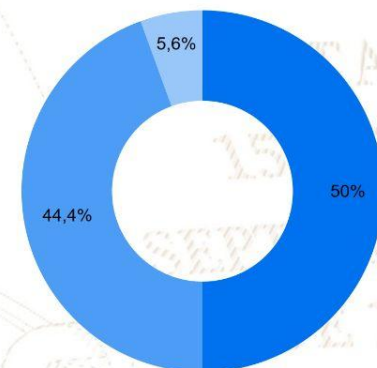

Ejecutados y en Ejecución Pendientes de Acción Municipal Programados 2023

SIPROCODE

La SCEP, con el objetivo de modernizar y hacer más eficientes, eficaces y transparentes los procesos de planificación y ejecución de los proyectos financiados con recursos de inversión destinados al Sistema de Consejos de Desarrollo, presentó ante el Consejo Nacional de Desarrollo Urbano y Rural -CONADUR- el Sistema Electrónico para la Administración de Procesos de Proyectos de Consejos de Desarrollo para su aprobación.

OBJETIVO

Acercar a los entes rectores y a las unidades ejecutoras, con el fin de agilizar los procesos de solicitud y emisión de avales, dictámenes técnicos u otros documentos, para la aprobación de los proyectos en las etapas de planificación y ejecución. Asimismo, sustituir las interacciones físicas por virtuales y a la vez establecer un historial de tiempo por gestión realizada entre las unidades ejecutoras y los entes rectores, también notificar en tiempo real sobre las nuevas solicitudes.

BENEFICIOS INSTITUCIONALES

- Coordinación interinstitucional permanente.
- Disminución de la burocracia.
- Reducción de la vulnerabilidad en los procedimientos.
- Agilización de procesos.
- Reducción de tiempo en emisión de avales, dictámenes técnicos y otros documentos a 20 días hábiles.
- Disminución de costos en trámites.
- Fortalece la transparencia en los procesos.
- Monitoreo y seguimiento a través de la plataforma;
- Trámites no presenciales.
- Vista pública de información general y acceso a la misma.
- Permitir el seguimiento a los procesos y gestiones de trámites en cada una de sus etapas por parte de las instituciones involucradas.



SIPROCODE

Avales, Dictámenes Técnicos u Otros Documentos periodo 2021 - 2023

Municipio	Avales, Dictámenes Técnicos u Otros Documentos																																														
	SIPROCODE			CONAP			CONRED			MAGA			MICIVI			MICUDE			MINEDUC			MEM			MINGOB			MSPAS			TA	TR	TS														
	2021	2022	2023	2021	2022	2023	2021	2022	2023	2021	2022	2023	2021	2022	2023	2021	2022	2023	2021	2022	2023	2021	2022	2023	2021	2022	2023	2021	2022	2023																	
NENTON, HUEHUETENANGO	SI	SI	SI	-	-	-	-	-	-	-	-	-	-	-	-	-	-	-	-	-	-	-	-	-	-	-	-	-	-	-	-	-	-	-	23	0	23										
LA LIBERTAD, HUEHUETENANGO	SI	SI	SI	-	-	-	-	-	-	-	-	-	-	-	-	-	-	-	-	-	-	-	-	-	-	-	-	-	-	-	-	-	-	-	-	22	0	22									
COLOTENANGO, HUEHUETENANGO	SI	SI	SI	-	-	-	-	-	-	-	-	-	-	-	-	-	-	-	-	-	-	-	-	-	-	-	-	-	-	-	-	-	-	-	-	20	0	20									
JACALTENANGO, HUEHUETENANGO	SI	SI	SI	-	-	-	-	-	-	-	-	-	-	-	-	-	-	-	-	-	-	-	-	-	-	-	-	-	-	-	-	-	-	-	-	19	0	19									
SAN PEDRO NECTA, HUEHUETENANGO	SI	SI	SI	-	-	-	-	-	-	-	-	-	-	-	-	-	-	-	-	-	-	-	-	-	-	-	-	-	-	-	-	-	-	-	-	14	0	14									
SAN RAFAEL LA INDEPENDENCIA, HUEHUETENANGO	SI	SI	SI	-	-	-	-	-	-	-	-	-	-	-	-	-	-	-	-	-	-	-	-	-	-	-	-	-	-	-	-	-	-	-	-	8	0	8									
LA DEMOCRACIA, HUEHUETENANGO	SI	SI	SI	-	-	-	-	-	-	-	-	-	-	-	-	-	-	-	-	-	-	-	-	-	-	-	-	-	-	-	-	-	-	-	-	-	6	0	6								
PETATAN, HUEHUETENANGO	SI	SI	SI	-	-	-	-	-	-	-	-	-	-	-	-	-	-	-	-	-	-	-	-	-	-	-	-	-	-	-	-	-	-	-	-	-	3	0	3								
HUEHUETENANGO, HUEHUETENANGO	SI	SI	SI	-	-	-	-	-	-	-	-	-	-	-	-	-	-	-	-	-	-	-	-	-	-	-	-	-	-	-	-	-	-	-	-	-	28	1	29								
SAN MATEO IXTATAN, HUEHUETENANGO	SI	SI	SI	-	-	-	-	-	-	-	-	-	-	-	-	-	-	-	-	-	-	-	-	-	-	-	-	-	-	-	-	-	-	-	-	-	23	1	24								
SAN IDELFONSO IXTUAHUACAN, HUEHUETENANGO	SI	SI	SI	-	-	-	-	-	-	-	-	-	-	-	-	-	-	-	-	-	-	-	-	-	-	-	-	-	-	-	-	-	-	-	-	-	17	1	18								
SAN SEBASTIAN COATAN, HUEHUETENANGO	SI	SI	SI	-	-	-	-	-	-	-	-	-	-	-	-	-	-	-	-	-	-	-	-	-	-	-	-	-	-	-	-	-	-	-	-	-	4	1	11								
SAN MIGUEL ACATAN, HUEHUETENANGO	SI	SI	SI	-	-	-	-	-	-	-	-	-	-	-	-	-	-	-	-	-	-	-	-	-	-	-	-	-	-	-	-	-	-	-	-	-	9	1	10								
SAN ANTONIO HUISTA, HUEHUETENANGO	SI	SI	SI	-	-	-	-	-	-	-	-	-	-	-	-	-	-	-	-	-	-	-	-	-	-	-	-	-	-	-	-	-	-	-	-	-	-	7	1	8							
SAN RAFAEL PETZAL, HUEHUETENANGO	SI	SI	SI	-	-	-	-	-	-	-	-	-	-	-	-	-	-	-	-	-	-	-	-	-	-	-	-	-	-	-	-	-	-	-	-	-	-	3	1	4							
CHIANTLA, HUEHUETENANGO	SI	SI	SI	-	-	-	-	-	-	-	-	-	-	-	-	-	-	-	-	-	-	-	-	-	-	-	-	-	-	-	-	-	-	-	-	-	-	6	1	28	2	30					
CUILCO, HUEHUETENANGO	SI	SI	SI	-	-	-	-	-	-	-	-	-	-	-	-	-	-	-	-	-	-	-	-	-	-	-	-	-	-	-	-	-	-	-	-	-	-	4	1	13	4	17					
SAN SEBASTIAN HUEHUETENANGO, HUEHUETENANGO	SI	SI	NO	-	-	-	-	-	-	-	-	-	-	-	-	-	-	-	-	-	-	-	-	-	-	-	-	-	-	-	-	-	-	-	-	-	-	-	15	0	15						
SANTA EULALIA, HUEHUETENANGO	NO	SI	SI	-	-	-	-	-	-	-	-	-	-	-	-	-	-	-	-	-	-	-	-	-	-	-	-	-	-	-	-	-	-	-	-	-	-	-	14	0	14						
SAN JUAN IXCOY, HUEHUETENANGO	SI	SI	NO	-	-	-	-	-	-	-	-	-	-	-	-	-	-	-	-	-	-	-	-	-	-	-	-	-	-	-	-	-	-	-	-	-	-	-	13	0	13						
SANTIAGO CHIMALTENANGO, HUEHUETENANGO	NO	SI	SI	-	-	-	-	-	-	-	-	-	-	-	-	-	-	-	-	-	-	-	-	-	-	-	-	-	-	-	-	-	-	-	-	-	-	-	-	13	0	13					
AGUACATAN, HUEHUETENANGO	NO	SI	SI	-	-	-	-	-	-	-	-	-	-	-	-	-	-	-	-	-	-	-	-	-	-	-	-	-	-	-	-	-	-	-	-	-	-	-	-	9	0	9					
SANTA ANA HUISTA, HUEHUETENANGO	NO	SI	SI	-	-	-	-	-	-	-	-	-	-	-	-	-	-	-	-	-	-	-	-	-	-	-	-	-	-	-	-	-	-	-	-	-	-	-	-	9	0	9					
CONCEPCION, HUEHUETENANGO	SI	SI	NO	-	-	-	-	-	-	-	-	-	-	-	-	-	-	-	-	-	-	-	-	-	-	-	-	-	-	-	-	-	-	-	-	-	-	-	-	8	0	8					
LA UNION CANTINIL, HUEHUETENANGO	SI	NO	SI	-	-	-	-	-	-	-	-	-	-	-	-	-	-	-	-	-	-	-	-	-	-	-	-	-	-	-	-	-	-	-	-	-	-	-	-	-	7	0	7				
SAN JUAN ATITAN, HUEHUETENANGO	NO	SI	SI	-	-	-	-	-	-	-	-	-	-	-	-	-	-	-	-	-	-	-	-	-	-	-	-	-	-	-	-	-	-	-	-	-	-	-	-	-	7	0	7				
SANTA BARBARA, HUEHUETENANGO	SI	SI	NO	-	-	-	-	-	-	-	-	-	-	-	-	-	-	-	-	-	-	-	-	-	-	-	-	-	-	-	-	-	-	-	-	-	-	-	-	-	-	7	0	7			
MALACATANCITO, HUEHUETENANGO	NO	SI	SI	-	-	-	-	-	-	-	-	-	-	-	-	-	-	-	-	-	-	-	-	-	-	-	-	-	-	-	-	-	-	-	-	-	-	-	-	-	-	6	0	6			
TECTITAN, HUEHUETENANGO	NO	SI	SI	-	-	-	-	-	-	-	-	-	-	-	-	-	-	-	-	-	-	-	-	-	-	-	-	-	-	-	-	-	-	-	-	-	-	-	-	-	-	-	6	0	6		
TODOS SANTOS CUCHUMATAN, HUEHUETENANGO	NO	SI	SI	-	-	-	-	-	-	-	-	-	-	-	-	-	-	-	-	-	-	-	-	-	-	-	-	-	-	-	-	-	-	-	-	-	-	-	-	-	-	-	4	0	4		
BARILLAS, HUEHUETENANGO	NO	SI	SI	-	-	-	-	-	-	-	-	-	-	-	-	-	-	-	-	-	-	-	-	-	-	-	-	-	-	-	-	-	-	-	-	-	-	-	-	-	-	-	-	31	4	35	
SAN PEDRO SOLOMA, HUEHUETENANGO	NO	SI	SI	-	-	-	-	-	-	-	-	-	-	-	-	-	-	-	-	-	-	-	-	-	-	-	-	-	-	-	-	-	-	-	-	-	-	-	-	-	-	-	-	-	15	4	19
SAN GASPAR IXCHIL, HUEHUETENANGO	SI	SI	NO	-	-	-	-	-	-	-	-	-	-	-	-	-	-	-	-	-	-	-	-	-	-	-	-	-	-	-	-	-	-	-	-	-	-	-	-	-	-	-	-	-	8	4	12

*La información anterior es basada en solicitudes que finalizaron el ciclo, no se muestra en las estadísticas de procesos pendientes.

- SIPROCODE inicio en junio del 2021, por lo que algunas municipalidades solicitaron sus avales por la vía tradicional.
- A: Solicitudes Aprobadas.
- R: Solicitudes Rechazadas.
- TA: Total Solicitudes Aprobadas.
- TR: Total Solicitudes Rechazadas.
- TS: Total Solicitudes.

Para mayor información, escanea o haz click en el código QR:



La SCEP coordina con diferentes instituciones del Estado y sector privado, para acercar los servicios públicos de forma temporal en alianza con municipalidades y gobernaciones departamentales, estimulando de esa manera el proceso de desconcentración de las instituciones del Estado.

SCEP realizó acciones de coordinación y logística para el desarrollo de las Jornadas Móviles de Servicios Integrados desde el año 2020 hasta julio de 2023.

Servicios que se brindan durante las Jornadas Móviles de Servicios Integrados:

- Trámites de carencia de antecedentes policiales, renovación de licencia de conducir, pasaportes, actualización de datos y empadronamiento.
- Quioscos informativos del Sistema Nacional del Empleo, promoción del turismo y talleres de temas ambientales, entre otros.
- Información sobre las iniciativas Bono Social, entrega de becas y Comedores Sociales.
- Acceso a consultas de medicina general, psicología, nutrición, pediatría, hisopados, jornada de vacunación contra el COVID-19 y charlas sobre salud.
- Capacitaciones en temas tributarios y actualización de documentos, entre otros.



DEPARTAMENTO DE
TRÁNSITO DE LA PNC



GOBIERNO de
GUATEMALA
Dr. ALEJANDRO GIAMATTI

MINISTERIO DE
ECONOMÍA



GOBIERNO de
GUATEMALA
Dr. ALEJANDRO GIAMATTI

MINISTERIO DE
SALUD PÚBLICA
Y ASISTENCIA
SOCIAL



CONSEJO
NACIONAL DE
ATENCIÓN AL MIGRANTE
DE GUATEMALA

CONAMIGUA

Portal de

Gobiernos Locales

Estimado Usuario, Bienvenido

PORTAL DE GOBIERNOS LOCALES

Es un sitio web que ofrece al usuario, de forma fácil, dinámica e integrada, el acceso a una serie de recursos y de servicios relacionados a la información presupuestaria y financiera registrada por los gobiernos locales y sus empresas municipales en el SIAF.

Este portal cuenta con reportes dinámicos establecidos que ofrecen datos en tiempo real relacionados a:

- Presupuesto por Resultados
- Enfoque Temático
- Grupo Objeto de Gasto
- Finalidad, Función y División

También permite al usuario elaborar sus propios reportes de ingresos, gastos y contables de acuerdo a sus necesidades.

Para el análisis de las finanzas municipales y la oportuna toma de decisiones, pone a disposición los siguientes tableros de indicadores:

ICFM Índice Consolidado Financiero Municipal:

Es una herramienta de análisis que permite a los funcionarios municipales realizar mediciones de los datos que registran en el -SICOIN GL-, con los cuales se puede interpretar la situación económico-financiera de la municipalidad durante uno o varios ejercicios fiscales.

Objetivos de Desarrollo Sostenible:

Se presenta el impacto de la Gestión Municipal desde la perspectiva de los Objetivos de Desarrollo Sostenible.

Actualmente ofrece a los usuarios municipales la oportunidad de realizar el pago de sus servicios públicos a través de internet.

Cobros en Línea:

Permite al vecino realizar sus pagos a través de tarjeta de crédito y/o débito, de cualquier servicio (agua, IUSI y arbitrios) que presta la Municipalidad, desde la comodidad de su casa o desde cualquier lugar en donde se encuentre; al ingresar en el ícono le permitirá:

- Pagar documento de cobro (Todos los Servicios)
- Pagar boleto de ornato
- Pagar multas de tránsito



También cuenta con una sección de noticias, biblioteca virtual y enlaces importantes.

Para acceder al Portal de Gobiernos Locales, escanea o haz click en el código QR:



ÍNDICE CONSOLIDADO FINANCIERO MUNICIPAL - ICFM -

12101329

HUEHUETENANGO

MUNICIPALIDAD DE SAN GASPAR IXCHIL







Calificación General

Gestión Financiera

65

Moderada

		Puntuación máxima		Resultado municipio
	Solvencia General	30	Evalúa la generación y captación de recursos propios municipales que permitan la sostenibilidad financiera en el mediano y largo plazo. Asimismo refleja la dependencia en relación a las transferencias de la Administración Central.	12
	Autonomía Financiera Municipal	15		3
	Dependencia Financiera Municipal	6		1
	Ahorro Operacional	5		4
	Relación de Recursos y Gastos - Sin Endeudamiento	4		4
	Solvencia Financiera	30	Mide el nivel de endeudamiento, la capacidad de pago de la municipalidad, a través de la solvencia de sus finanzas y el volúmen de endeudamiento.	22
	Liquidez Financiera	5		5
	Recursos por Endeudamiento	5		5
	Pasivo por Endeudamiento	10		10
	Pasivo con Acreedores	10		2
	Dinamismo Económico	15	Evalúa la relación entre la inversión, la captación de recursos propios y el nivel de deuda en relación a la población de cada municipio, según el número de habitantes reflejados en la proyección proporcionada por el	10
	Inversión por Habitante	5		4
	Recursos Propios por Habitante	5		1
	Pasivo por Habitante	5		5
	Evaluación Presupuestaria	25	Mide la eficiencia en cuanto a la ejecución de recursos percibidos y gastos pagados, durante un ejercicio fiscal en relación al presupuesto vigente.	21
	Ejecución Presupuestaria de Ingresos	6		6
	Ejecución Presupuestaria de Egresos	5		3
	Relación de Gastos e Ingresos Ejecuta	5		4
	Ejecución por Tipo de Gasto	6		6
	Transferencias Presupuestarias	3		2

Fuente: Reporte índice consolidado financiero municipal ICFM, 2023, Ministerio de Finanzas Públicas.



Para acceder al detalle anual sobre el ICFM escanea el siguiente código QR:

Ingresos

Código y Clase de Ingreso	Código y Recurso de Ingreso	Recurso Auxiliar	Presupuesto Vigente 2022	Presupuesto Vigente 2023
10000 INGRESOS TRIBUTARIOS	10289 OTROS ARBITRIOS MUNICIPALES	Boleto de Ornato Multa del Boleto de Ornato Valor Boleto de Ornato	Q 4,000 Q 14,000 Q 18,000	Q - Q 10,000 Q 11,000
Total 10000 INGRESOS TRIBUTARIOS	Total 10289 OTROS ARBITRIOS MUNICIPALES		Q 18,000	Q 11,000
11000 INGRESOS NO TRIBUTARIOS	11290 TASAS Y LICENCIAS VARIAS	Tasa municipal por alumbrado público	Q 212,545	Q 150,000
	Total 11290 TASAS Y LICENCIAS VARIAS		Q 212,545	Q 150,000
	11410 DE EDIFICIOS Y VIVIENDAS	Arrendamiento de Edificios Arrendamiento de locales Arrendamiento locales mercado central NA	Q 42,000 Q 15,000 Q - Q -	Q 48,000 Q 15,000 Q 100 Q -
	Total 11410 DE EDIFICIOS Y VIVIENDAS		Q 57,000	Q 63,100
	11990 OTROS INGRESOS NO TRIBUTARIOS	Feria Titular Otros ingresos	Q 1,000 Q 3,500	Q 1,000 Q 3,500
	Total 11990 OTROS INGRESOS NO TRIBUTARIOS		Q 4,500	Q 4,500
Total 11000 INGRESOS NO TRIBUTARIOS			Q 274,045	Q 217,600
13000 VTA. DE BIENES Y SERV. DE LA ADM. PÚBLICA	13260 SERVICIOS ADMINISTRATIVOS MUNICIPALES	Certificaciones Varias Deslinde de Terrenos Estacionamiento de Vehículos NA Tala de Arboles Zarabandas	Q - Q 900 Q 20,000 Q - Q 300 Q -	Q 2,500 Q 2,500 Q 20,000 Q - Q 100 Q 100
	Total 13260 SERVICIOS ADMINISTRATIVOS MUNICIPALES		Q 21,200	Q 25,200
Total 13000 VTA. DE BIENES Y SERV. DE LA ADM. PÚBLICA			Q 21,200	Q 25,200
14000 INGRESOS DE OPERACION	14120 VENTA DE PRODUCTOS AGROPECUARIO	Venta de Otros Productos Agropecuarios Forestales	Q 5,500	Q 4,000
	Total 14120 VENTA DE PRODUCTOS AGROPECUARIOS Y FORESTALES		Q 5,500	Q 4,000
	14240 SERVICIOS PÚBLICOS MUNICIPALES	Baños y Sanitarios Municipales Canon de Agua Cementerio Extracción de Ripio y Basura Piso de Plaza	Q 6,000 Q 3,000 Q 300 Q 4,000 Q 23,000	Q 10,000 Q 2,000 Q 1,500 Q 4,000 Q 18,000
	Total 14240 SERVICIOS PÚBLICOS MUNICIPALES		Q 36,300	Q 35,500
Total 14000 INGRESOS DE OPERACION			Q 41,800	Q 39,500
15000 RENTAS DE LA PROPIEDAD	15131 POR DEPÓSITOS INTERNOS	Intereses generados por Cuentas Monetarias	Q 46,644	Q 24,000
	Total 15131 POR DEPÓSITOS INTERNOS		Q 46,644	Q 24,000
	15310 ARRENDAMIENTO DE TIERRAS Y TERRENOS	Arrendamiento de Terrenos	Q 600	Q 2,000
	Total 15310 ARRENDAMIENTO DE TIERRAS Y TERRENOS		Q 600	Q 2,000
Total 15000 RENTAS DE LA PROPIEDAD			Q 47,244	Q 26,000
16000 TRANSFERENCIAS CORRIENTES	16210 DE LA ADMINISTRACIÓN CENTRAL	Impuesto al Valor Agregado (IVA-PAZ) para Funcionamiento IMPUESTO CIRCULACION DE VEHICULOS PARA FUNCIONAMIENTO Situado Constitucional para Funcionamiento	Q 1,531,922 Q 14,852 Q 518,706	Q 1,380,000 Q 12,600 Q 438,000
	Total 16210 DE LA ADMINISTRACIÓN CENTRAL		Q 2,065,480	Q 1,830,600
	16420 DE ORGANISMOS E INSTITUCIONES INTERNACIONALES	De organismos e instituciones internacionales	Q -	Q 22,536
	Total 16420 DE ORGANISMOS E INSTITUCIONES INTERNACIONALES		Q -	Q 22,536
Total 16000 TRANSFERENCIAS CORRIENTES			Q 2,065,480	Q 1,853,136

17000 TRANSFERENCIAS DE CAPITAL	17210 DE LA ADMINISTRACIÓN CENTRAL	Impuesto al Valor Agregado(IVA-PAZ) Inversión	Q	4,595,765	Q	4,590,000
		Impuesto de Circulación de Vehículos para Inversión	Q	579,237	Q	491,400
		Impuesto Petrolero y sus Derivados para Inversión	Q	196,399	Q	150,000
		Situado Constitucional Para Inversión	Q	4,668,351	Q	4,441,500
	Total 17210 DE LA ADMINISTRACIÓN CENTRAL		Q	10,039,753	Q	9,672,900
	17220 DE ENTIDADES DESCENTRALIZADAS Y AL CODEDE IVA PAZ		Q	12,135,081	Q	4,356,173
	Total 17220 DE ENTIDADES DESCENTRALIZADAS Y AUTÓNOMAS NO FINANCIERAS		Q	12,135,081	Q	4,356,173
Total 17000 TRANSFERENCIAS DE CAPITAL			Q	22,174,834	Q	14,029,073
23000 DISMINUCIÓN DE OTROS ACTIVOS FINANCIEROS	23110 DISMINUCIÓN DE CAJA Y BANCOS	SC-Distribución de Petróleo y sus Derivados	Q	110,578	Q	101,139
		SC-Impuesto Circulación de Vehículos	Q	278,255	Q	481,168
		SC-Ingresos Ordinarios de Aporte Constitucional	Q	838,314	Q	1,572,714
		SC-Ingresos Propios Municipales	Q	38,128	Q	131,429
		SC-Ingresos Tributarios IVA-PAZ	Q	1,440,232	Q	1,434,384
	Total 23110 DISMINUCIÓN DE CAJA Y BANCOS		Q	2,705,507	Q	3,720,834
	23440 DISMINUCIÓN DE ANTICIPOS A CONTRATISTAS Y PROVEEDORES A LARGO PLAZO	Anticipo Ingresos Tributarios IVA PAZ			Q	191,416
		Anticipos Ingresos Ordinarios de Aporte Constitucional	Q	7,488	Q	827,319
		Consejo de Desarrollo IVA PAZ	Q	30,000	Q	545,701
	Total 23440 DISMINUCIÓN DE ANTICIPOS A CONTRATISTAS Y PROVEEDORES A LARGO PLAZO		Q	37,488	Q	1,564,437
Total 23000 DISMINUCIÓN DE OTROS ACTIVOS FINANCIEROS			Q	2,742,995	Q	5,285,271

Egresos

municipalidad2	Tipo de Gasto	Presupuesto Vigente 2022	Presupuesto Vigente 2023
17000 TRANSFERENCIAS DE CAPITAL	DEUDA PÚBLICA	Q 230,676.91	
17000 TRANSFERENCIAS DE CAPITAL	GASTOS DE FUNCIONAMIENTO	Q 2,450,193.31	Q 2,555,253.72
17000 TRANSFERENCIAS DE CAPITAL	INVERSIÓN	Q 24,704,726.98	Q 18,931,525.54
Total HUEHUETENANGO - MUNICIPALIDAD DE SAN GASPAR IXCHIL		Q 27,385,597.20	Q 21,486,779.26
Total general		Q 27,385,597.20	Q 21,486,779.26

Ventanilla Única Municipal de Empleo - VUME -

Es un espacio de alianza estratégica con las municipalidades que tiene como objetivo brindar servicios que incrementen el perfil de empleabilidad de la población a nivel local, de tal manera que incrementen sus posibilidades de inserción laboral.

A través de las ventanillas, también se brinda a la población oportunidades de formación y capacitación técnica y otros servicios de los que el MINTRAB dispone, para que la población pueda acceder a estos de una forma más ágil desde su municipio.

Beneficios de la VUME



Para mayor
información,
escanea o haz
click en el
código QR:



Proceso para la implementación de la VUME en el municipio



Estrategia Nacional de Municipios y Comunidades Saludables

Línea de tiempo

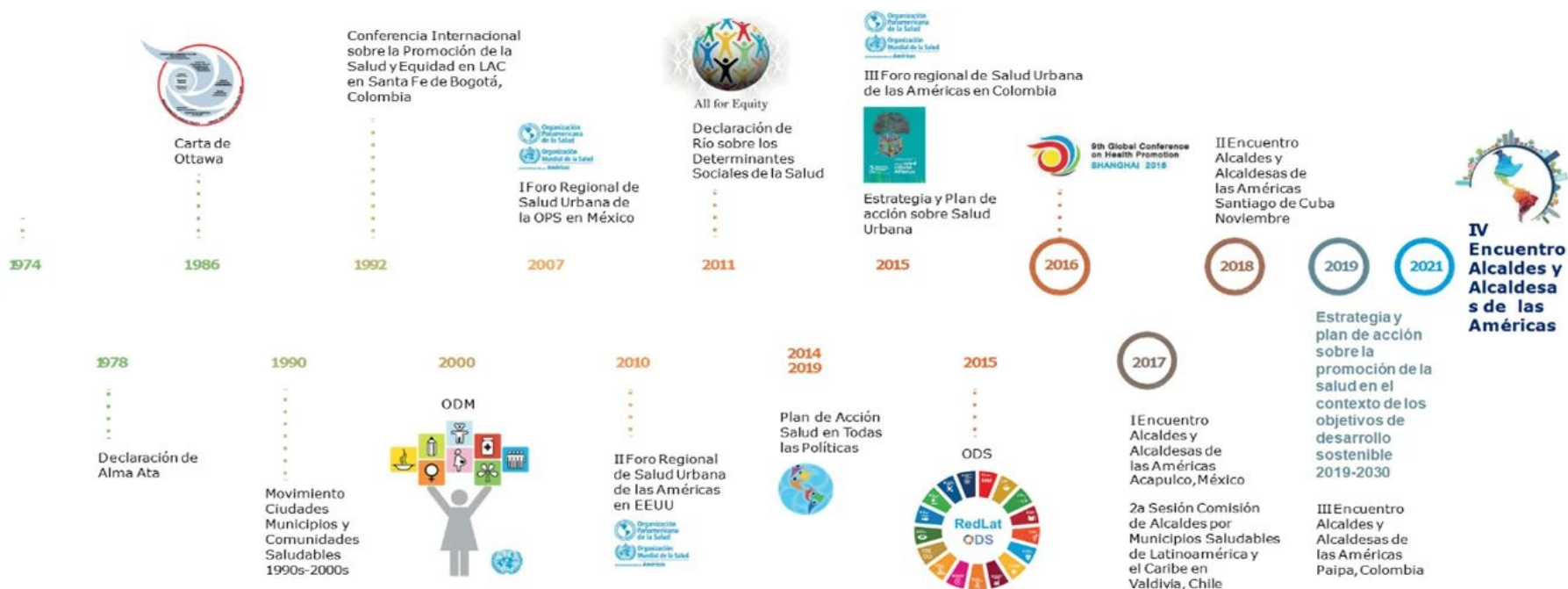

Fuente: Líneas Orientadoras para Municipios, Ciudades y Comunidades Saludables (MCCS) en la Región de las Américas (OPS/OMS, 2019).





Estrategia Nacional de Municipios y Comunidades Saludables

CONTENIDO

1. Municipio Saludable.
2. Intersectorialidad en Salud.
3. Mi municipio es sano. Entornos y estilos de vida Saludable.
4. Cero muertes maternas y Cero desnutrición en mi municipio.
5. Mi Municipio es verde.
6. Participación Social en Salud. Comunidades Saludables.
7. Gestión de Riesgo en Salud.

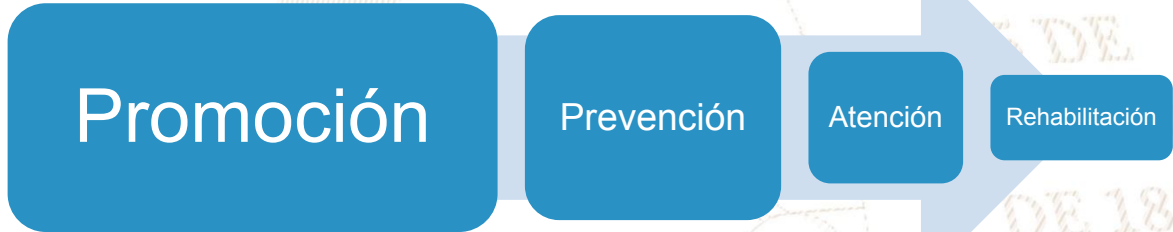

Situación Actual: Tratamiento de Aguas Residuales

OBLIGATORIEDAD MUNICIPAL



- Elaboración del Estudio Técnico de Aguas Residuales (ETAR) con el inventario de descargas del municipio, a más tardar el **30 de mayo de 2024**.
- Las municipalidades deberán cumplir con tener en operación, sistemas de tratamiento de las **2 descargas principales** a más tardar el **02 de mayo del 2025**.
- En el **02 de mayo 2027** deberán cumplir con tratar el 60% de sus descargas con los parámetros indicados en dicha etapa.
- En el **02 de mayo 2031** deberán cumplir con tratar el 100% de sus descargas con los parámetros indicados en dicha etapa.

Para la elaboración y actualización de los estudios técnicos se deberá de cumplir con el **Manual General del Reglamento de las Descargas y Reuso de Aguas Residuales y de la Disposición de Lodos. Acuerdo Ministerial Número 105-2008.**

Para el seguimiento y evaluación de aguas residuales y de aguas para reuso, los entes generadores deberán tomar a su costa, como mínimo, **dos muestras al año** y efectuar los análisis que correspondan de conformidad con los parámetros contenidos en el estudio técnico." **Artículo 49**

Departamento	Huehuetenango	Estudio Técnico de Aguas Residuales	No tiene	Descargas que el Inventario Reporta	0
Municipio	San Gaspar Ixchil	Plantas de Tratamiento en Operación	0	Plantas de Tratamiento sin Operación	0

REGLAMENTO 164-2021

El Acuerdo Gubernativo 164-2021, **Reglamento para la Gestión Integral de Residuos y Desechos Sólidos Comunes** es un esfuerzo en conjunto del Organismo Ejecutivo, las Municipalidades y todos los habitantes de Guatemala para solucionar progresivamente una problemática que es conocida comúnmente como "Basura" a Nivel Nacional.



**ENTRÓ EN VIGENCIA
EL 11 DE AGOSTO DE 2021**

Escanea el Código QR o visita el sitio web www.marn.gob.gt/Reglamento-164-2021 para conocer a detalle los plazos y obligaciones que establece este Reglamento.

¿Quiénes son los entes que deben cumplir este Reglamento?

Estas son algunas de las consideraciones que debes tener en cuenta, si tú, como persona individual o jurídica, pública o privada, nacional o extranjera, desarrollas alguna de las siguientes actividades en cualquier parte del territorio del país:

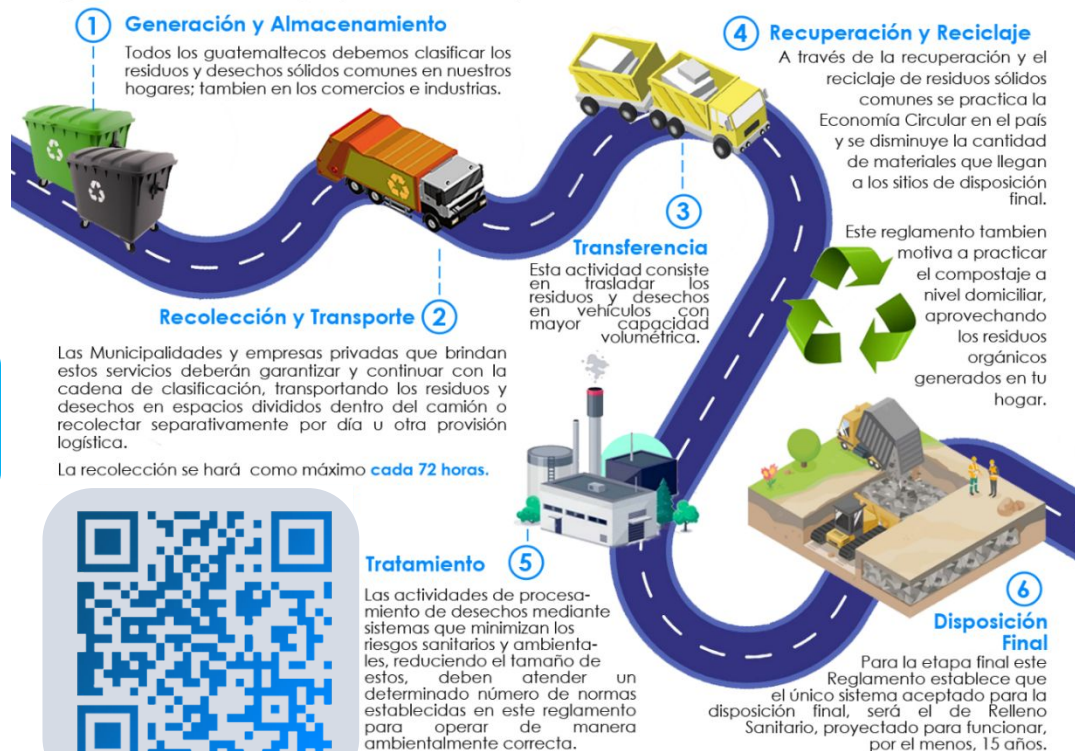

DE 1827

CLASIFICACIÓN DE LOS RESIDUOS Y DESECHOS SÓLIDOS COMUNES

El MARN invita a Clasificar los Residuos y Desechos Sólidos Comunes que generes en tu hogar, comercio, industria y cualquier espacio público del Municipio; según lo establecido en el Acuerdo Gubernativo 164-2021 para proteger el medio ambiente de tu entorno.



Escanea el Código QR para Descargar la Guía de Identificación Gráfica y conocer más sobre la Clasificación,



ORGÁNICO

¿Qué debo colocar en esta Clasificación?

Son productos de origen animal y vegetal, principalmente de los restos de alimentos, agricultura y jardinería. *Algunos ejemplos:*



INORGÁNICO

¿Qué debo colocar en esta Clasificación?

Son productos que no están compuestos de materia vegetal o animal y son de difícil descomposición por microorganismos. *Algunos ejemplos:*



Todos los demás residuos que se contaminen con aceites, líquidos y otros materiales que les haga perder el potencial de ser reciclados.



RECICLABLE

¿Qué debo colocar en esta Clasificación?

Algunos ejemplos:



Escanea el Código QR para conocer más sobre la Clasificación

Información Agroclimática



Para acceder al detalle de la información,
escanea el código QR,

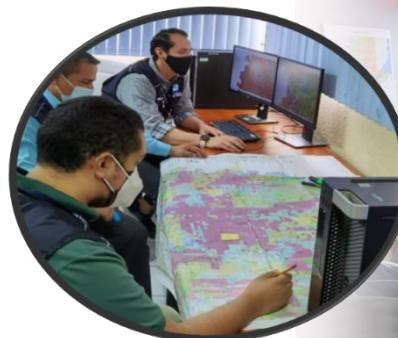

Generalidades

Documento elaborado por el equipo de trabajo conformado por los departamentos de: El Centro de Información Estratégica Agropecuaria, Laboratorio de Información Geográfica, Cobertura Vegetal y Uso de la Tierra, y Departamento de Suelos, de la Dirección de Información Geográfica, Estratégica y Gestión de Riesgos -DIGEGR- del Ministerio de Agricultura, Ganadería y Alimentación -MAGA-.

Características del municipio:

- Geográficas
- Biofísicas
- Productivas

Temáticas:

- Mapa de características geográficas y biofísicas
- Capacidad de uso de la tierra
- Taxonomía de suelos
- Descripción de las principales características
- Condiciones climáticas
- Cobertura vegetal
- Uso de la tierra año 2,020
- Fechas promedio de etapa fenológica ciclo de primera (cultivo de maíz/ frijol).

Se exponen las **potencialidades** y **limitaciones** del municipio en forma general.

INFORMACIÓN AGROCLIMÁTICA

Municipio de San Gaspar Ixchil, Huehuetenango

Características geográficas y biofísicas

El municipio se localiza al sur del departamento; con las colindantes siguientes:

Al Norte: con Colotenango.

Al sur: con Santa Barbara y San Miguel Ixtahuacán del departamento de San Marcos.

Al Este: con San Rafael Petzal y Santa Bárbara.

Al Oeste: con San Ildefonso Ixtahuacán.

Su extensión es de 27.80 km², equivalentes al 0.4% del departamento.

Se localiza entre los 1,000 a 2,500 msnm y predominan las altitudes entre 1,500 a 2,000 msnm en un 75.78% de la superficie del municipio.

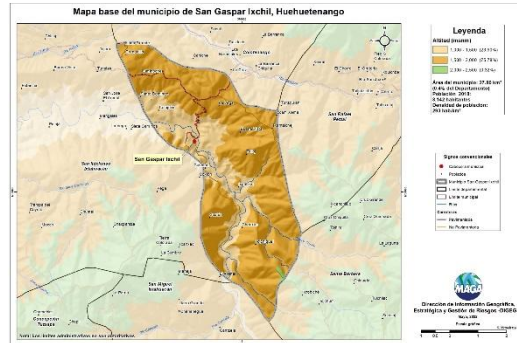

Capacidad de Uso de la Tierra

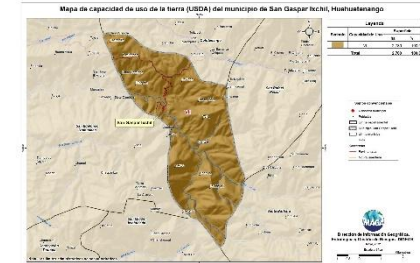

De acuerdo al mapa, para el municipio se presenta la categoría de uso forestal (VII) en un 100%.

Serie de suelos

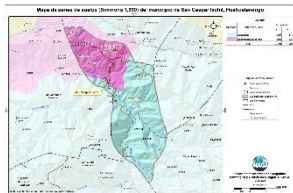

Respecto a las principales características de los suelos, estos provienen de granito suave (serie Sacapulas) y ceniza volcánica (serie Salamá fase quebrada), son altamente susceptibles a la erosión; pocos profundos; baja fertilidad, buen drenaje, con relieves inclinados a escarpados.

Condiciones Climáticas

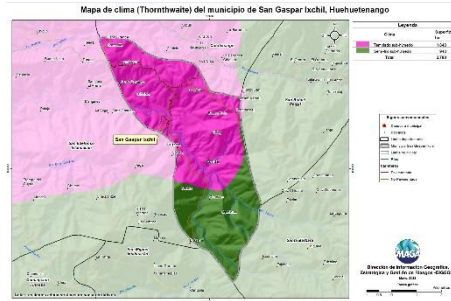

Respecto a las condiciones climáticas, predominan los clima: Templado (17.1-20.7 °C) en un 66.2% seguido del Semihúmedo (13.3-17.0 °C) con 33.8%.

Con respecto al régimen de humedad el 100% del territorio es Sub-húmedo.

Dentro de las principales amenazas naturales está la ocurrencia a heladas (diciembre a febrero) y a sequías (julio a agosto) en categorías Media (MAGA, 2012).

Cobertura Vegetal y Uso de la Tierra

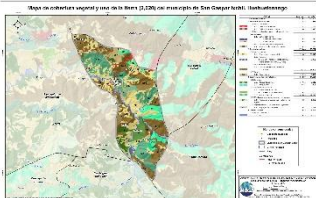

El 0.51% corresponde a territorios artificializados: zonas urbanizadas, zonas industriales, comerciales, instalación educativa, cementerio y zonas verdes recreativas. El 63.79% es de territorios agrícolas: cultivos anuales (maíz, frijol), hortaliza como papa, cebolla, repollo, zanahoria, lechuga, cultivos permanentes como café y pastos. La presencia de Bosques (coníferas y mixto) es de un 13.47%; predomina en un 17.22% la categoría de Árboles dispersos; seguido de vegetación arbustiva baja (matorrales y/o guamil) con el 1.91%.

Fecha promedio de etapa fenológica (cultivo de maíz / frijol)

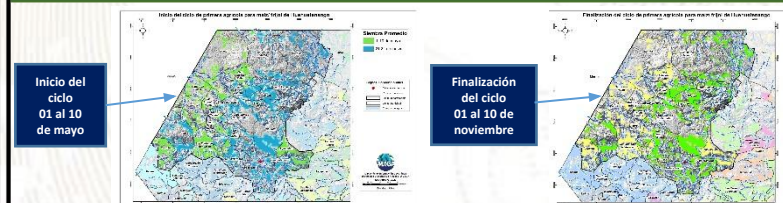

¿Qué son?

Son centros en donde se imparten cursos de capacitación técnica laboral y formación emprendedora; en espacios físicos proporcionados por la comunidad, municipalidades, organizaciones no gubernamentales, iglesias y otros.

¿Cuál es su objetivo?

Contribuir al desarrollo de oferta formativa vinculada a familias ocupacionales y cualificaciones con significación en el empleo, que proporcione la formación adecuada a personas jóvenes y adultas para su inserción en el mercado productivo y que responda a la demanda laboral.

Alianzas

Se realizan alianzas con municipalidades y otras organizaciones quienes proveen espacio físico y equipo para implementar los cursos.

También el Ministerio de Educación a través de la Dirección General de Educación Extraescolar, facilita equipo en diversas áreas e instructores para atender a los estudiantes.





Oportunidades

- Capacitarse en áreas técnicas con demanda productiva.
- Desarrollo de competencias para la vida, el trabajo y la formación emprendedora como ejes transversales para fortalecer la empleabilidad.
- Desarrollo de habilidades blandas en los jóvenes y adultos que participan en los cursos de formación.
- Disminución de la brecha entre educación y empleo a través de los cursos de formación.



¿Qué son?

Son centros de formación y capacitación extraescolar, asociadas al área agropecuaria en donde el campo o parcela de tierra es el espacio de aprendizaje, en el cual los participantes aprenden, fortalecen y tecnifican sus conocimientos y capacidades con la orientación de especialistas técnicos para el aprovechamiento de los recursos en el marco del Programa de Alimentación Escolar, PAE.

¿Cuál es su objetivo?

Promover buenas prácticas agropecuarias a través de la formación y capacitación, desarrollando competencias asociadas al área agrícola y pecuaria para tecnificar capacidades técnicas de los participantes para constituirse en proveedores del Programa de Alimentación Escolar, para obtener el certificado de Productor Agropecuario con Especialidad en Alimentación Escolar.

Alianzas

Se realizan alianzas con municipalidades y otras organizaciones gubernamentales y no gubernamentales quienes: autorizan y gestionan el uso de un espacio físico de terreno, proporcionan insumos, servicios básicos y personal para mantenimiento.

- Certificación de la formación modular a través del Programa Centros Municipales de Capacitación y Formación Humana, CEMUCAF.
- Certificación de la Competencia Técnico Laboral para acreditar “Productores Agropecuarios con Especialidad en Alimentación Escolar.
- Dotación de Módulos Formativos físicos o digitales para el desarrollo de procesos formativos.
- Transferencia Metodológica a técnicos de las ETCAE.





Oportunidades

- Formación, capacitación y tecnificación.
- Productores locales acreditados y certificados en competencias agropecuarias.
- Desarrollo comunitario y reactivación de la economía local.
- Reducción de barreras de género.
- Empoderamiento de la mujer.
- Prevención de la migración irregular.
- Desarrollar habilidades de lectoescritura y matemática funcional, así como completar sus ciclos educativos a través de modalidades flexibles.
- Vínculo entre las OPF y Productores Locales para la provisión y suministro de alimentos como lo establece la Ley de Alimentación Escolar.





¿Qué son?

Son espacios comunitarios educativos que, mediante el uso de herramientas tecnológicas y metodologías innovadoras, facilitan a la población educativa el desarrollo y fortalecimiento de procesos formativos pertinentes a su contexto y necesidades. Está dirigido para estudiantes del Sistema Educativo Nacional.



Alianzas

- ✓ Se gestiona la firma de convenio con las Municipalidades por 5 años para que apoyen con el espacio físico, pago de internet, energía eléctrica y seguridad.
- ✓ El Ministerio de Educación designa al instructor y facilita el equipamiento en coordinación con la cooperación.



¿Cuál es su objetivo?

Propiciar el desarrollo de la población a través de procesos de aprendizajes significativos, autónomos y colaborativos, mediante el uso de herramientas tecnológicas, en un modelo educativo flexible, pertinente y de calidad.





Oportunidades

- Iniciar o continuar estudios en forma gratuita en el Programa Nacional de Educación Alternativa PRONEA
 - En el Nivel de Educación Primaria (de 13 años en adelante)
 - Nivel de Educación Media ciclo básico (de 15 años en adelante) y diversificado (de 17 años en adelante).
 - Avanzar a su propio ritmo.
 - Si ha extraviado su papelería de estudios, puede solicitar una evaluación por suficiencia para acreditar su formación y continuar estudiando.
- Acceso a computadoras e internet en forma gratuita para procesos formativos.
- Acompañamiento por parte de un tutor.



LIBERTAD
15 DE
SEPTIEMBRE
DE 1821

Análisis de seguridad en el municipio de San Gaspar Ixchil

Tendencia histórica de la incidencia criminal

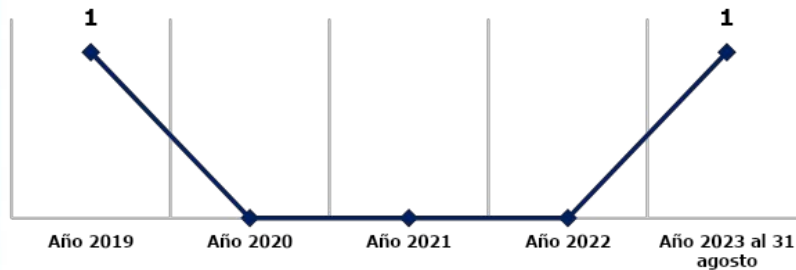

Hechos delictivos comparados

■ Año 2022
■ Año 2023



Violencia intrafamiliar

Análisis:

- ❑ En el ranquin de criminalidad, el municipio de San Gaspar Ixchil se ubica en la 296ª posición a nivel nacional.
- ❑ En el año 2023, violencia intrafamiliar registra un incremento del 100% en comparación con el año 2022.
- ❑ En el año 2023, no se registran homicidios.
- ❑ Los hechos registrados han ocurrido los días martes en horario de 16:00 a 24:00 horas.
- ❑ Focalización de los servicios institucionales: comercios, mercado, calles principales, centros educativos.
- ❑ Las rutas que se comunican con el municipio son: Vías principales que conecten con municipios aledaños, San Ildefonso Ixtahuacán, Santa Bárbara, Colotenango y municipio de San Miguel Ixtahuacán del departamento San Marcos.



Gestión integral de la seguridad

❑ **Objetivo institucional en el municipio**

Realizar actividades operativas (patrullajes, puestos fijos y operativos policiales) en los lugares donde se han registrado hechos negativos y donde exista más aglomeración de personas (plazas, mercados, paradas de buses, eventos deportivos u otros), para garantizar la vida, la integridad física y la seguridad de las personas y sus bienes.

❑ **Servicios policiales**

Dependencia policial	Talento humano	Recurso de movilidad		Tasa de Policías por habitantes	Kilómetros que recorre cada unidad policial
		Vehículos	Motocicletas		
Lo cubre la subestación 43-2-5 Colotenango	19	2	1	Se dispone de 18 policías por cada 10,000 habitantes.	1 unidad policial cubre 12 K ² de demarcación.
Otras dependencias policiales de apoyo					
Delegación de la Subdirección General de Prevención del Delito	8	1	--		
Delegación de la División Especializada en Investigación Criminal	40	5	1		
Delegación de la División de Protección a la Naturaleza	18	3	--		

❑ **Coordinación interinstitucional**

✓ Con instituciones del sector justicia, salud, educación y autoridades Locales.

Sistema de Información Cultural - SIC -

¿Qué es el Sistema de Información Cultural SIC?

Es una herramienta virtual al servicio de la sociedad, Registra, sistematiza y difunde información sobre la cultura diversa de nuestro país a nivel nacional.



MUNAG
Museo Nacional de Arte de Guatemala
The明珠 of Guatemalan Culture



¿Qué encontramos en el SIC?

Información de más de 500 lugares del patrimonio cultural y natural, más de 130 recetas de gastronomía tradicional; manifestaciones de la espiritualidad y religiosidad popular; escuelas y universidades de arte y cultura; legislación cultural; premios y reconocimientos para artistas, académicos y gestores culturales.

Una biblioteca virtual, noticias, vídeos culturales... y mucha más información de la rica y variada cultura de Guatemala.

Registro Nacional de Artistas - RENART -

En el SIC también se encuentra el **Registro Nacional de Artistas RENART:**

- El RENART permite conocer cuántos artistas hay a nivel nacional, Apoyar a visibilizarlos y ampliar posibilidades de ofertar sus servicios artísticos.
- Actualmente hay más de 5,300 artistas registrados de los diversos municipios de Guatemala.
- Cada artista se registra por iniciativa y voluntad propia. Al registrarse recibe una certificación llamada **Número Único de Artistas -NUA-**. Este certificado puede ser utilizado convenientemente para gestionar apoyos en el Ministerio de Cultura y Deportes, y en otras instituciones nacionales y extranjeras.
- En el SIC el artista encontrará un tutorial que le guiará para registrarse en el RENART.



sicultura.gob.gt



La información cultural en el SIC, se puede encontrar desglosada por municipios:

Por ejemplo, en el municipio de **San Gaspar Ixchil**, departamento de Huehuetenango, se encuentra la siguiente información de sus recursos culturales:

¿Cuántos artistas hay en mi municipio?

Cada municipio, puede conocer quiénes, cuántos y dónde están sus artistas a través del **RENART**.

En el municipio de **San Gaspar Ixchil**, departamento de Huehuetenango, están registrados **0 artistas**.

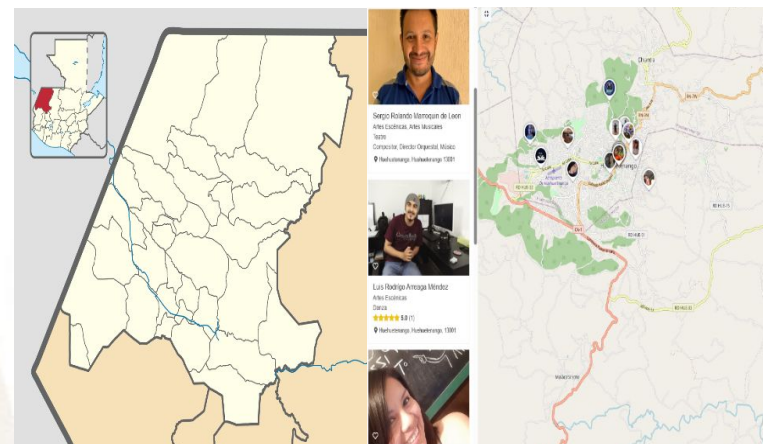

LIBERTAD
15 DE
SEPTIEMBRE
DE 1821

Oficinas Municipales de Agua y Saneamiento - OMAS -



¿Qué es una Oficina Municipal de Agua y Saneamiento –OMAS-?



Es la oficina técnica municipal creada con el propósito de fortalecer la gestión sostenible y la prestación de los servicios de agua potable y saneamiento.

- Agua potable
- Aguas residuales (negras)
- Residuos y desechos sólidos (basura)



OMAS Beneficios de contar con una OMAS

1



ECONÓMICOS

Mejora la recaudación por la prestación de los servicios de agua y saneamiento

POLÍTICOS

Reduce conflictos sociales mejorando la gobernabilidad e integridad.



2

3



TÉCNICOS

Optimiza la coordinación interinstitucional

SOCIALES

Contribuye a la reducción de índices de desnutrición, mejora la salud y el bienestar general de la población



4

Oficinas Municipales de Agua y Saneamiento - OMAS -

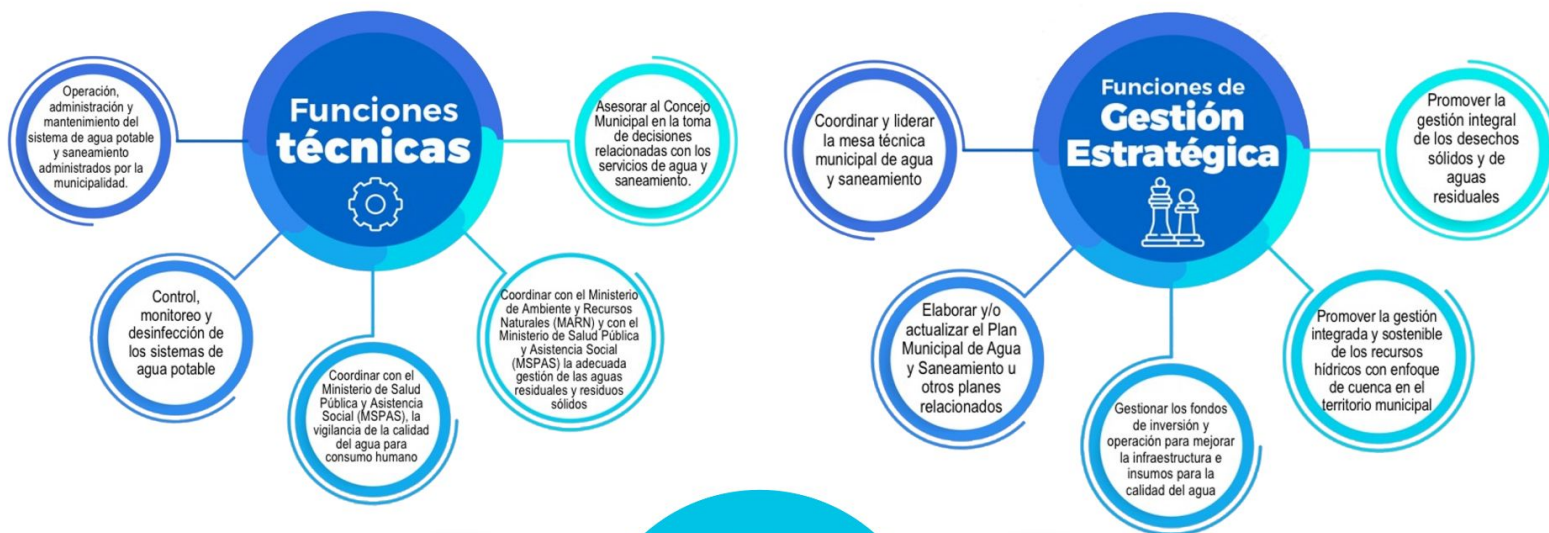

PLANTA TURÍSTICA REGISTRADA

- ❖ Se registran establecimientos de hospedaje, agencias de viajes, academias de español, transporte turístico terrestre y guías de turistas. A través de este registro cada municipio puede conocer cuántos y cuáles empresas y servicios turísticos están registrados y dónde están ubicados.
- ❖ En el sitio <https://registro.inguat.gob.gt/> se puede consultar el directorio de servicios turísticos registrados, así como los formularios y requisitos para solicitar la inscripción.

- ❖ Para incrementar el nivel de calidad de los servicios turísticos el INGUAT otorga a las empresas registradas y a los restaurantes que cumplen con los requisitos de la normativa técnica, los distintivos “sello Q”, “sello Q Verde” y “bioseguridad turística”.

Escanea el código QR para acceder al registro de servicios turísticos:



En el municipio de SAN GASPAR IXCHIL, departamento de HUEHUETENANGO, se registra:

SERVICIOS TURÍSTICOS

Para inscribir en los registros del INGUAT a los Establecimientos de Hospedaje, Agencias de Viaje, Academias de Enseñanza de Español como Segundo Idioma, Transporte Turístico Terrestre y Guías de Turistas. Puede descargar los formularios para realizar el registro en el siguiente link: <https://registro.inguat.gob.gt/#>. Para cualquier consulta puede comunicarse al PBX: 2290-2800 al Departamento de Fomento Turístico.

DISTINTIVOS DE CALIDAD

Los Distintivos de Calidad y Sostenibilidad Turística son otorgados a los servicios turísticos que garantizan a sus clientes, la implementación de un proceso de mejora continua y el cumplimiento de estándares de calidad y sostenibilidad en sus operaciones.

Los servicios turísticos que cuentan con este Distintivo que otorga el INGUAT de manera gratuita, han pasado por un proceso interno en donde se establecen controles en los procesos y servicios, para la satisfacción de los turistas, así como la seguridad y confort de las instalaciones.

Para mayor información: calidad.turistica@inguat.gob.gt

Política para la Generación y Recaudación de Ingresos Propios – PGRIP-

Contexto

En el 2022, INAP asistió técnicamente a 106 municipalidades para la elaboración de la **Política para la Generación y Recaudación de Ingresos Propios**, con el objetivo de que cuenten con un documento que contenga lineamientos que les permitan **mejorar la recaudación de ingresos propios convencionales y no convencionales**.

Política para la Generación y Recaudación de Ingresos Propios – PGRIP-

Aunque las propuestas de PGRIP han sido diseñadas según las necesidades de cada contexto, **todas parten de una matriz común en la que se expone:**



Esquema General de PGRIP

Auto diagnóstico financiero de la municipalidad	Muestra los déficits presupuestarios y de las brechas que se generan por la falta de ingresos propios, identificando las tasas, arbitrios e impuestos que la municipalidad puede cobrar pero que no está cobrando y las razones por las cuales no lo hacen.
Identificación de Potenciales	Fuentes potenciales de ingresos no convencionales que permitan diseñar estrategias para hacer efectiva su recaudación.
Lineamientos para la generación de ingresos convencionales	Evaluación de los ingresos propios convencionales que la municipalidad está dejando de percibir, propuestas de mecanismos para mejorar los ingresos (Arbitrios, tarifas e impuestos que puede cobrar la municipalidad de acuerdo a la normativa vigente).
Lineamientos de acción para ingresos no convencionales	Propuesta de los ingresos no convencionales que se pueden obtener en base al potencial económico y los recursos físicos y naturales disponibles en el municipio, así como de los mecanismos que se pueden aplicar para generar estos ingresos.



Monitoreo Índice de Gobernanza en Seguridad Alimentaria y Nutricional (SAN)



Esta herramienta tiene como finalidad la autoevaluación del desempeño de la COMUSAN y la calidad de su gestión, asimismo conocer las potencialidades y áreas a mejorar de dicha comisión en un momento determinado, definiendo un índice de gobernanza en SAN que permita la toma de decisiones consensuadas y oportunas por la COMUSAN.

Esta herramienta consiste en una aplicación que por medio de algoritmos, combina datos de 31 variables y 7 indicadores para definir un Índice de Gobernanza en SAN.



Participación: **6 variables**
Equidad: **5 variables**
Transparencia: **3 variables**
Eficiencia: **4 variables**
Capacidad de respuesta institucional: **8 variables**
Coordinación: **3 variables**
Marco regulatorio: **2 variables**

El Índice de Gobernanza se clasifica en tres niveles:

-  Nivel débil de Gobernanza en SAN: **Entre 0% y 49.99%**
-  Gobernanza en SAN aceptable: **Entre 50% y 79.99%**
-  Gobernanza en SAN totalmente aceptable: **Entre 80% y 100%**



SEPTIEMBRE
DE 1821

Municipio de San Gaspar Ixchil

Información	Datos	Ranking Departamental	Ranking Municipal	Mapa
-------------	-------	-----------------------	-------------------	------



Monitoreo de Gobernanza en SAN



Año 2023

Cuatrimestre q1

Departamento Huehuetenango

Municipio San Gaspar Ixchil

- Débil entre 0% y 49.99%
- Aceptable entre 50% y 79.99%
- Totalmente Aceptable entre 80% y 100%

Resumen de Indicadores

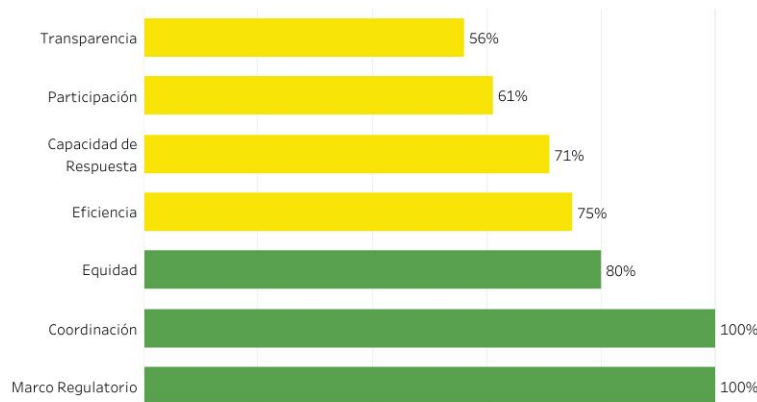

Mapa de Ubicación



Índice de Gobernanza en SAN
81%

Gobernanza **Totalmente Aceptable** en SAN



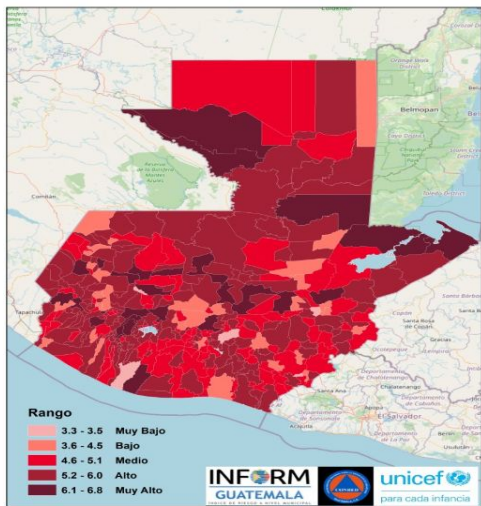

Estructura

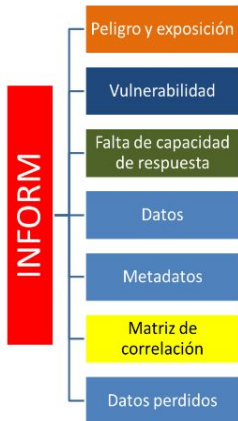

SAN GASPAR IXCHIL, HUEHUETENANGO Clasificación de Riesgo

MEDIO

El municipio presenta recurrencia de eventos naturales y degradación ambiental, con factores que reflejan vulnerabilidad y falta de capacidades / recursos para la respuesta ante eventos de distinto origen.

Índice de Riesgo de Desastres

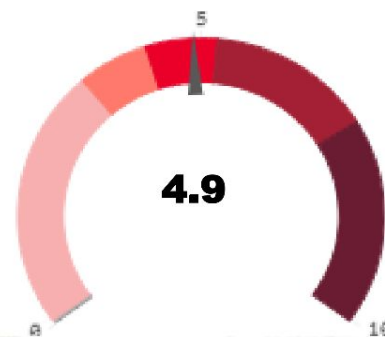

Mapa municipal



Escala 0—10



INFORM Guatemala, es una herramienta nacional, abierta, objetiva y transparente que sirve para valorar el riesgo de desastres, a partir de la identificación de amenazas, vulnerabilidades y capacidades de respuesta en los 340 municipios del país.

SIMPLIFICA e INTEGRA
Información sobre el riesgo de
desastres a nivel municipal en
Guatemala

TOMA DE DECISIONES



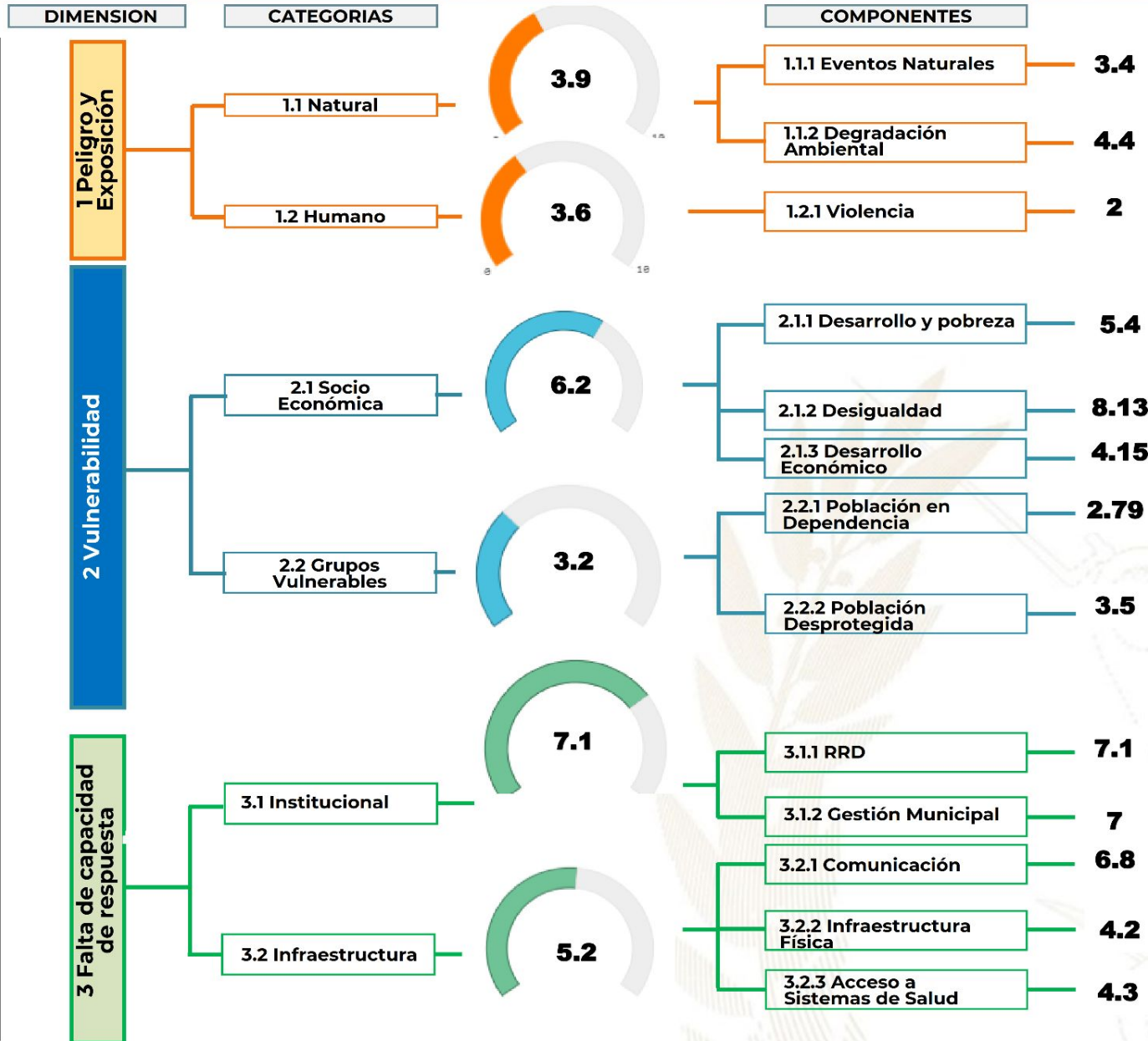

Procesos importantes para seguimiento:

- Ordenamiento territorial
- Plan Municipal de Respuesta
- Marco Nacional de Recuperación
- Normas para la Reducción de Desastres 1-4
- AGRIP
- Conformación de Coordinadoras para la Reducción de Desastres.
- Integración de Instancias Municipales para la Gestión Integral del Riesgo de Desastres.



Oferta Programática Dirigida a los Gobiernos Locales

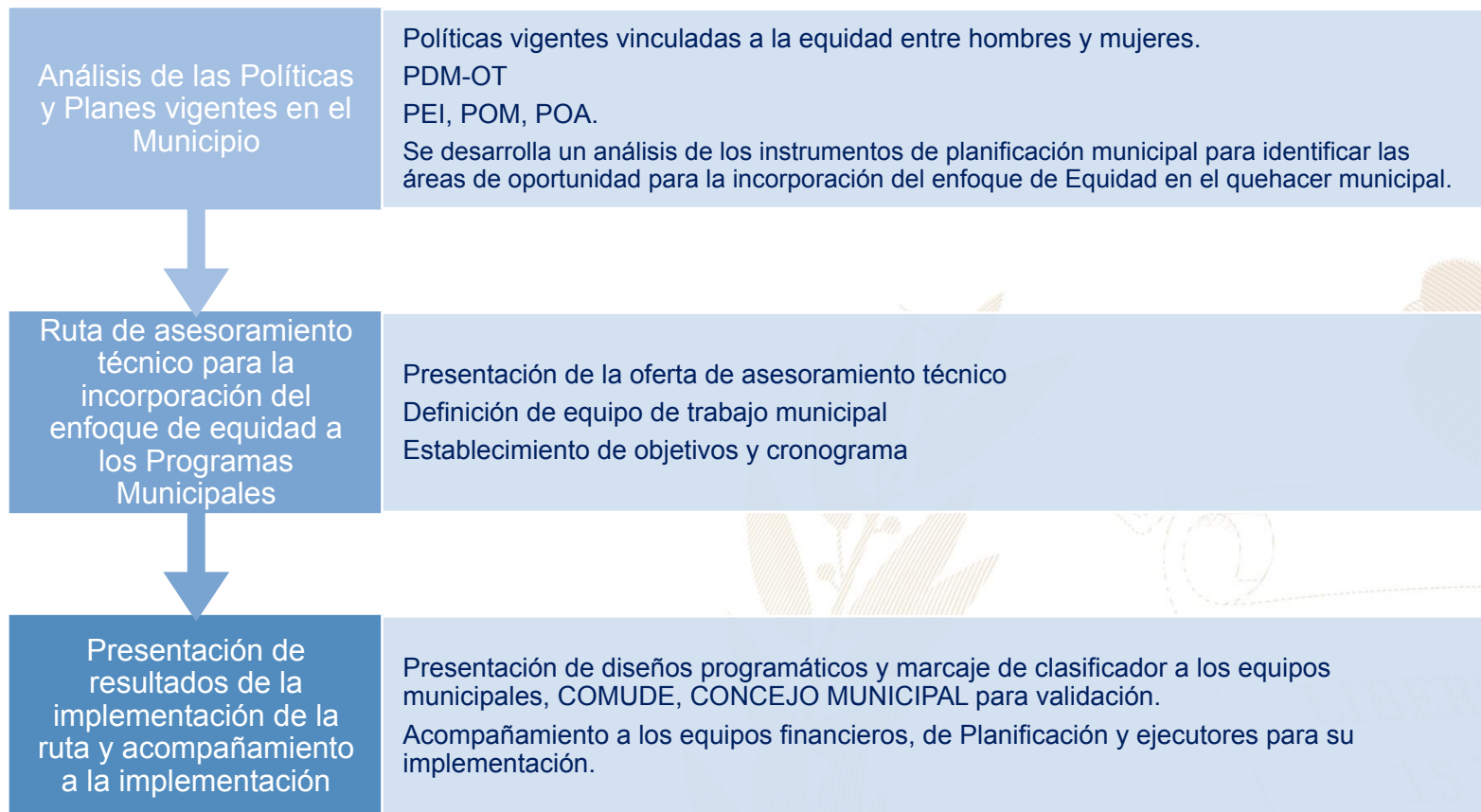

Más información aquí

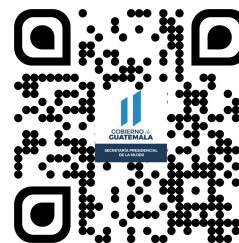
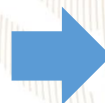

San Gaspar Ixchil, Huehuetenango



Educación, capacitación y formación

- Capacitación y Talleres sobre toma de decisiones, como participar en COMUDE, CODEDE, procesos de auditoría social, derechos económicos, y sociales de las mujeres DESCA, rutas de denuncias, educación para cambio de comportamiento, medio ambiente, etc.
- Formación de grupos, directivas de las diferentes comunidades para optar a proyectos municipales.

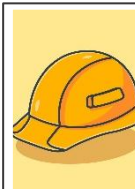

Emprendimiento y/o productividad

- Talleres sobre: elaboración de donas con azúcar, empanadas de manjar y jalea de camote, Kakik, elaboración de velas aromáticas, jabón líquido para trastes y ropa, crema facial de pepino y zanahoria en coordinación con la SOSEP.



Asistencia social

- Gestión y coordinación de apoyo en servicios médicos, terapias psicológicas, jornadas médicas, transferencias monetarias y entrega de alimentos, coordinación del servicio médico de ambulancia para la atención de las personas que lo requieran.
- Brindar apoyo psicológico en: casos de violencia intrafamiliar y violencia sexual.



Cultural

- Conmemoración de fechas importantes sobre la diversidad temática de género, así como, la promoción de actividades de ocio, recreación y deporte.
- Participación en festivales, ferias y demás actividades del municipio.

El **Índice de Desarrollo Humano Municipal (IDH-M)** describe el nivel de bienestar en una sociedad a partir de tres dimensiones básicas: educación, salud y nivel de vida. El IDH-M se mide entre 0 y 1, siendo 1 el mayor nivel de desarrollo humano.

A partir de los resultados del XII Censo Nacional de Población (INE, 2019), el **IDH-M para el municipio de San Gaspar Ixchil fue de: 0.53**. Este valor se encuentra por debajo del promedio del IDH-M en el departamento de Huehuetenango (0.57) y por debajo del promedio del IDH-M (0.63).

Las dimensiones del IDH-M que presentan mayor oportunidad de mejora en San Gaspar Ixchil son: **educación y nivel de vida**.

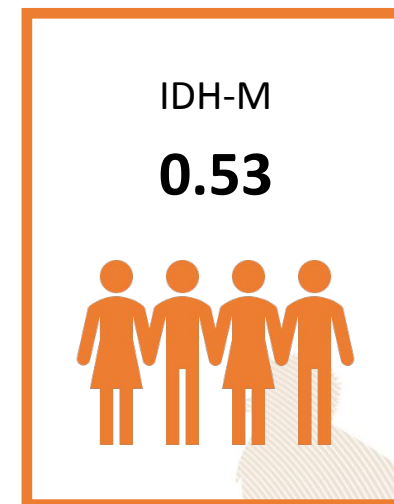

0.36

Educación

Esperanza educativa;
Escolaridad



0.75

Salud

Acceso a agua y saneamiento;
Materiales de pared y piso;
Supervivencia de hijos nacidos vivos



0.56

Nivel de Vida

Escolaridad de PEA;
Numero de dormitorios por persona;
Tipo de ocupación de
Población Ocupada;
Categoría ocupacional de
Población Ocupada;
Ubicación geográfica

Referencias:

Instituto Nacional de Estadística de Guatemala (INE). (2019). XII Censo Nacional de Población y VII de Vivienda. Disponible en línea: <https://www.censopoblacion.gt/>
Programa de las Naciones Unidas para el Desarrollo (PNUD). (2022). Informe Nacional de Desarrollo Humano. Disponible en línea: <https://indhguatemala.org/visualizacion/>

El Índice de Privaciones Multidimensionales Municipal (IP-M) describe la pobreza a nivel municipal, para reflejar las carencias de los hogares en la calidad de la vivienda, en el empleo, en los logros educativos, en el acceso a servicios básicos de agua, saneamiento y energía, y en tecnología. El IP-M se mide entre 0 y 1, siendo 1 el mayor nivel de privaciones.

A partir de los resultados del XII Censo Nacional de Población (INE, 2019), el IP-M para el municipio de San Gaspar Ixchil fue de: **0.61**. Este valor se encuentra por encima del promedio del IP-M en el departamento de Huehuetenango (0.46) y por encima del IP-M en el país (0.32).

Las dimensiones del IP-M que presentan mayor oportunidad de mejora en San Gaspar Ixchil son: **tecnología y vivienda**

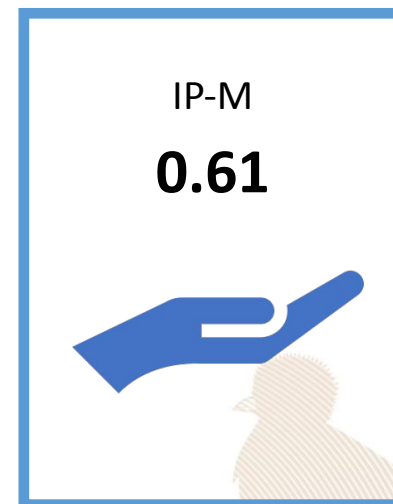

0.60

Vivienda

Materiales precarios en piso, techo y paredes;
Hacinamiento



0.49

Empleo

Trabajo infantil;
Empleo doméstico;
Trabajo no remunerado;
Categorías ocupacionales



0.14

Educación

Inasistencia escolar;
Rezago escolar;
Adultos sin escolaridad;
Adultos con menos de 6 años de escolaridad



0.49

Servicios básicos

Acceso restringido a agua;
Acceso restringido a saneamiento;
Sin energía eléctrica



0.98

Tecnología

Sin computadora en el hogar;
Sin internet en el hogar

Referencias:

Instituto Nacional de Estadística de Guatemala (INE). (2019). XII Censo Nacional de Población y VII de Vivienda. Disponible en línea: <https://www.censopoblacion.gt/>

Programa de las Naciones Unidas para el Desarrollo (PNUD). (2022). Informe Nacional de Desarrollo Humano. Disponible en línea: <https://indhguatemala.org/visualizacion/>

Comparación entre desempeño del municipio y el promedio departamental

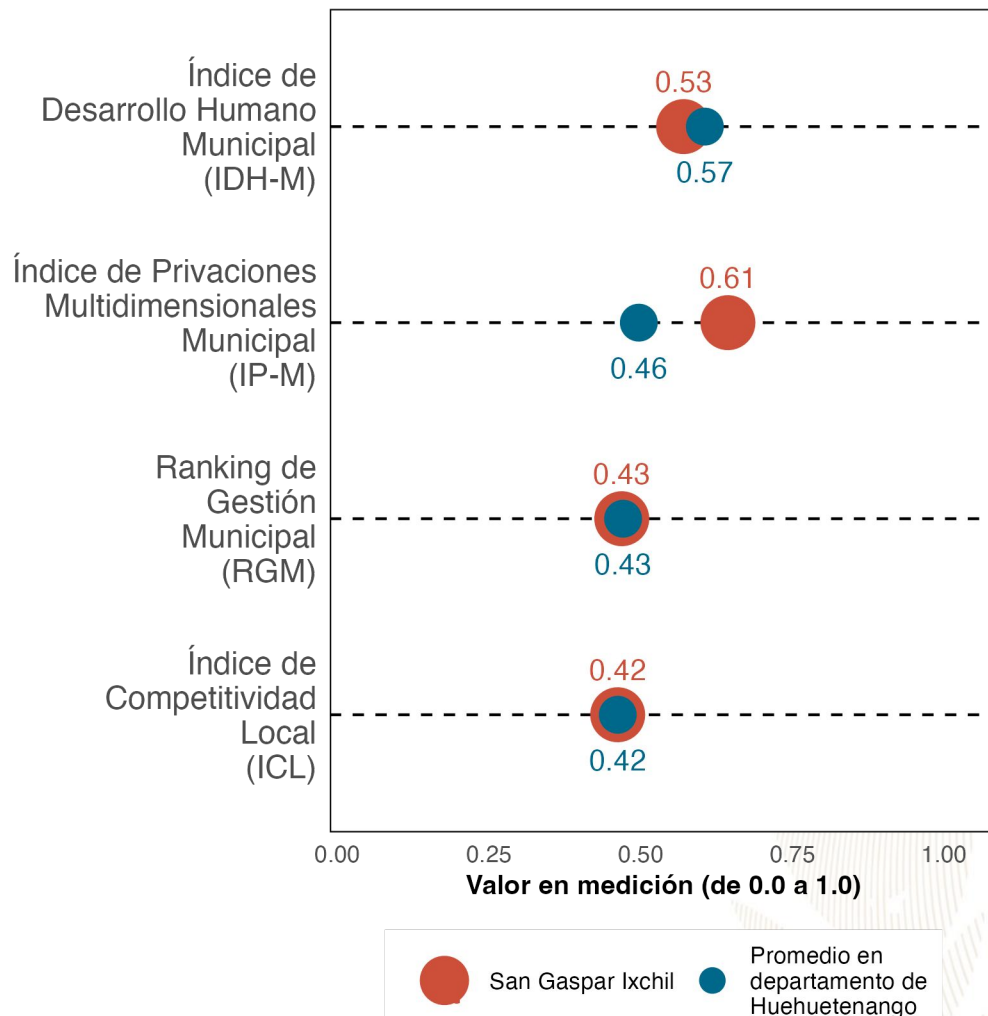

La gráfica compara el desempeño de **San Gaspar Ixchil** con el promedio de los municipios de **Huehuetenango** en distintas mediciones de desarrollo. Los resultados son:

Índice de Desarrollo Humano Municipal **(IDH-M): 0.53**. Puesto **28** de **33**.

Índice de Privaciones Multidimensionales Municipal **(IP-M): 0.61**. Puesto **32** de **33**.

Ranking de gestión municipal **(RGM): 0.43**. Puesto **19** de **33**.

Índice de Competitividad Local **(ICL): 0.42**. Puesto **15** de **33**.

Referencias:

Fundación Para el Desarrollo de Guatemala (FUNDESA). (2022). Índice de Competitividad Local. Disponible en línea: <https://www.fundesa.org.gt/indices-y-evaluaciones-de-pais/indice-de-competitividad-local>

Programa de las Naciones Unidas para el Desarrollo (PNUD). (2022). Informe Nacional de Desarrollo Humano. Disponible en línea: <https://indhguatemala.org/visualizacion/>

Secretaría de Planificación y Programación de la Presidencia (SEGEPLAN). (2022). Ranking de la Gestión Municipal 2020-2021. Disponible en línea: <https://ranking.segeplan.gob.gt/visor/>

Brecha para cada indicador por área

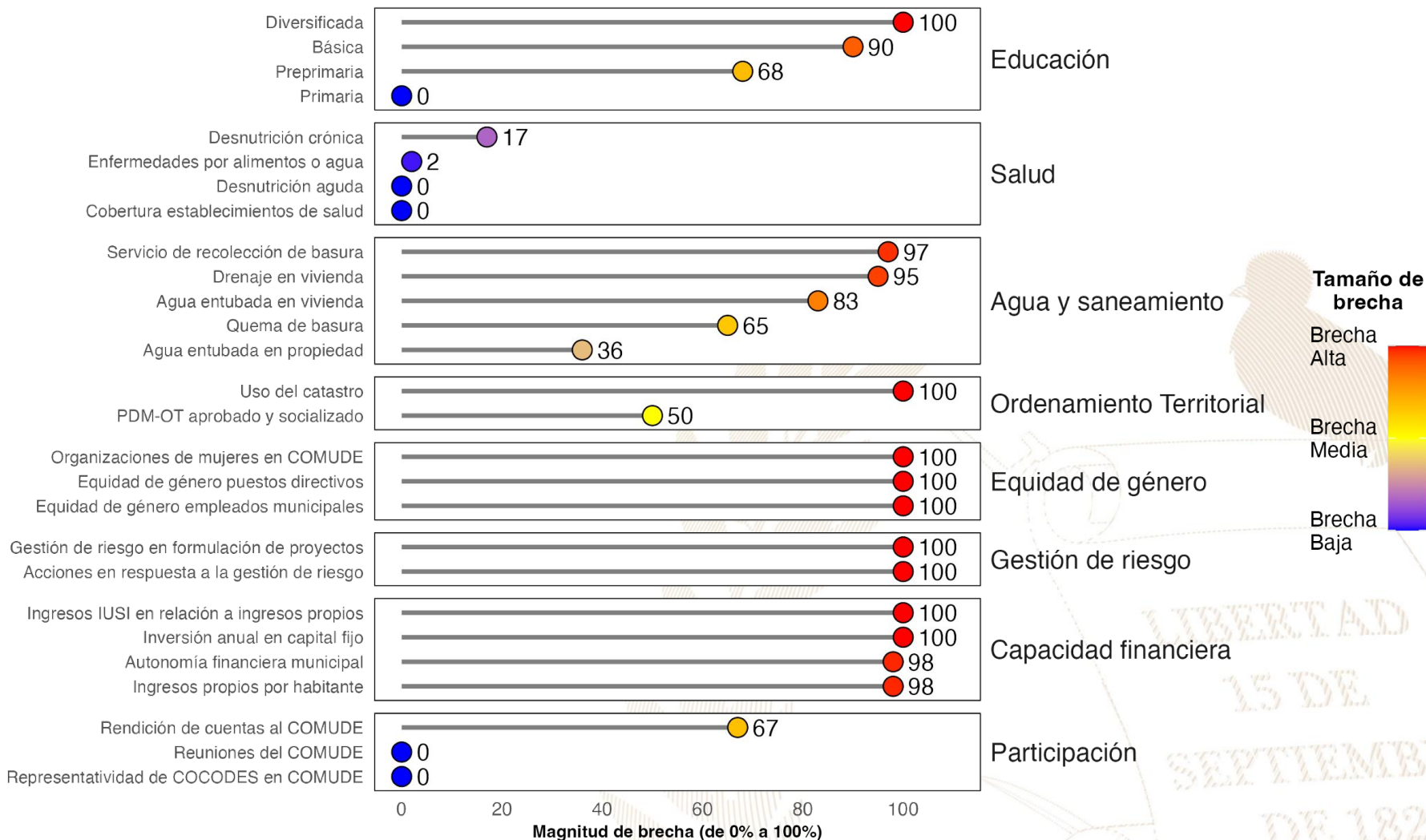

Referencias:

La selección de indicadores por área y la estimación de brechas para cada indicador se realizó con base en la información proporcionada a la Secretaría de Coordinación Ejecutiva de la Presidencia por los Ministerios de Educación y de Salud, así como en la información del Ranking de Gestión Municipal (SEGEPLAN, 2022) y el XII Censo Nacional de Población y VII de Vivienda (INE, 2019). Una brecha baja indica que hay poca necesidad de intervenir en el indicador. Una brecha media implica la necesidad de intervenir en el indicador para fortalecerlo. Una brecha alta implica mayor necesidad de intervenir para mejorar el desempeño en el indicador.

Instituto Nacional de Estadística de Guatemala (INE). (2019). XII Censo Nacional de Población y VII de Vivienda. Disponible en línea: <https://www.censopoblacion.gt/>

Secretaría de Planificación y Programación de la Presidencia (SEGEPLAN). (2022). Ranking de la Gestión Municipal 2020-2021. Disponible en línea: <https://ranking.segeplan.gob.gt/visor/>

Índice de Desarrollo Humano Municipal (IDH-M)

Si **San Gaspar Ixchil** eliminara las brechas en los indicadores de desempeño listados en la gráfica anterior, **los cinco indicadores que tendrían mayor impacto en el IDH-M serían:** (a) autonomía financiera municipal, (b) ingresos propios por habitante, (c) educación básica, (d) servicio de recolección de basura y (e) agua entubada en vivienda.

IDH-M estimado si brecha se elimina

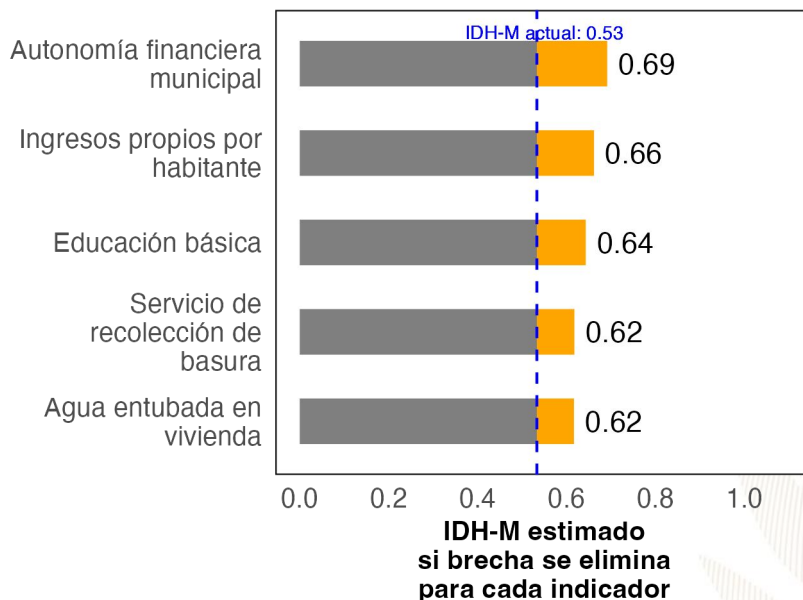

Ranking de Gestión Municipal (RGM)

Si **San Gaspar Ixchil** eliminara las brechas en los indicadores de desempeño listados en la gráfica anterior, **los cinco indicadores que tendrían mayor impacto en el RGM serían:** (a) acciones en respuesta a la gestión de riesgo, (b) rendición de cuentas al COMUDE, (c) uso del catastro, (d) organizaciones de mujeres en COMUDE y (e) gestión de riesgo en formulación de proyectos.

RGM estimado si brecha se elimina

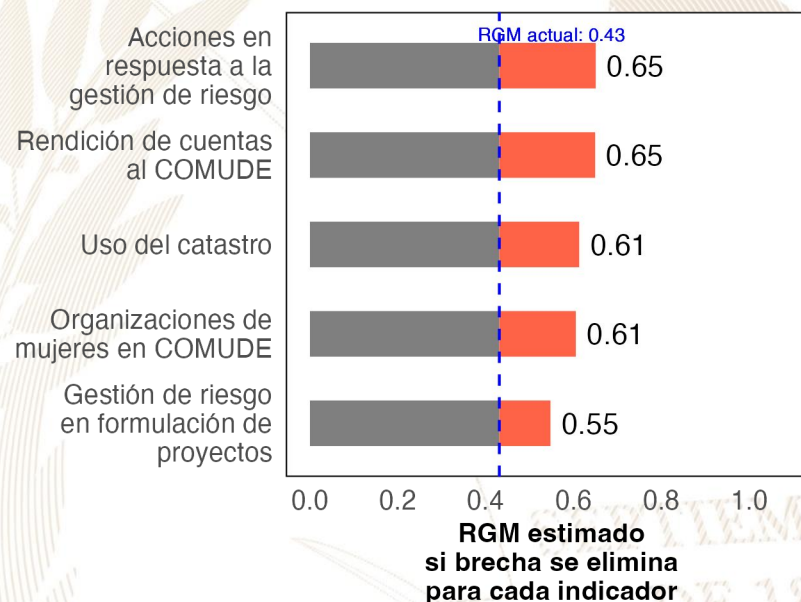

Referencias:

Para estimar el incremento en el desempeño se utilizó un modelo de regresión lineal tomando en cuenta la población, urbanización y etnicidad. Se considera que una brecha en un indicador de desarrollo ha sido eliminada si se reduce su valor actual a 0.
 Instituto Nacional de Estadística de Guatemala (INE). (2019). XII Censo Nacional de Población y VII de Vivienda. Disponible en línea: <https://www.censopoblacion.gt/>
 Programa de las Naciones Unidas para el Desarrollo (PNUD). (2022). Informe Nacional de Desarrollo Humano. Disponible en línea: <https://indhguatemala.org/visualizacion/>
 Secretaría de Planificación y Programación de la Presidencia (SEGEPLAN). (2022). Ranking de la Gestión Municipal 2020-2021. Disponible en línea: <https://ranking.segeplan.gob.gt/visor/>

Ranking Municipal

El Ranking de la Gestión Municipal (RGM) es un instrumento de asesoría creado para que los gobiernos locales, entidades de gobierno, cooperación internacional, academia y población en general cuenten con información precisa acerca de los avances y desafíos existentes en los principales temas de gestión municipal, a partir de la medición de 55 indicadores clasificados en 6 índices, que componen el índice de gestión municipal.

Departamento / Municipio	Resultados del Índice
Huehuetenango	
San Gaspar Ixchil	
Índice de Participación Ciudadana	0.63
Índice de Información a la Ciudadanía	0.46
Índice de Gestión Administrativa	0.35
Índice de Gestión Financiera	0.30
Índice de Servicios Públicos	0.10
Índice de Gestión Estratégica	0.06





GOBIERNO de
GUATEMALA
DR. ALEJANDRO GIAMMATTEI

Un Presidente **MUNICIPALISTA**

10 GIRA PRESIDENCIAL

INFORME DE LOGROS

2020



2023

GOBIERNO CENTRAL A GOBIERNOS LOCALES

A nivel nacional

Año	No.	Producto público	Comunidad	Beneficiarios	Monto (Q)
2020	1	Becas de inglés para estudiantes y docentes	Todos	6,110	Q5,563,491.00
2021	2	Becas de inglés para estudiantes y docentes	Todos	2,887	Q. 762,320.00
2022	3	Becas de inglés para estudiantes y docentes	Todos	6,053	Q 30,807,720.00.
2023	4	Becas de inglés para estudiantes y docentes	Todos	8,087	Q. 42, 676, 821.00

A nivel departamento de Huehuetenango

Año	No.	Producto público	Comunidad	Beneficiarios	Monto (Q)
2020	1	Programa de Profesionalización de docentes PADEP	Q'anjob'al	109	Q959,200.00
2020	2	Programa de Formación Inicial Docente FID	Mam	197	Q1,046,320.00
2020	3	Programa de Textos escolares del Nivel de Educación Preprimaria y Primaria	K'iche', kaqchikel, mam, q'eqchi', q'anjob'al, tz'utujil, ixil, achi, itza', xinca, castellano	96,718	Q1,553,183.10
2020	4	Programa de Becas de Inglés, para el fortalecimiento de las competencias lingüísticas	Todos	22	N/A
2021	5	Programa de Profesionalización de docentes PADEP	Q'anjob'al, Mam, Chuj, Akateko, Jakalteko, Awakateko, Chalchiteko.	295	Q2,290,960.00
2021	6	Programa de Formación Inicial Docente FID	Q'anjob'al y español	86	Q996,070.00
2021	7	Programa de Textos escolares del Nivel de Educación Preprimaria y Primaria	K'iche', kaqchikel, mam, q'eqchi', q'anjob'al, tz'utujil, ixil, achi,	83,259	Q2,108,631.99
2021	8	Programa de Becas de Inglés, para el fortalecimiento de las competencias lingüísticas	Todos	126	N/A
2022	9	Programa de Profesionalización de docentes PADEP	Q'anjob'al, Mam, Chuj, Akateko, Jakalteko, Aguakateko, Chalchiteko.	354	Q4,495,600.00
2022	10	Programa de Formación Inicial Docente FID	Q'anjob'al y español	136	Q704,000.00
2022	11	Programa de Textos escolares del Nivel de Educación Preprimaria y Primaria	K'iche', Kaqchikel, Mam, Q'eqchi', Q'anjob'al, Tz'utujil, Ixil, Achi, Poqomchi', Ch'orti', Popti'	12,046	Q59,507.24
2022	12	Programa de Becas de Inglés, para el fortalecimiento de las competencias lingüísticas	Todos	234	N/A
2023	13	Programa de Profesionalización de docentes PADEP	Q'anjob'al, Mam, Chuj, Akateko, Jakalteko, Aguakateko, Chalchiteko.	499	Q1,790,800.00
2023	14	Programa de Formación Inicial Docente FID	Q'anjob'al y español	59	Q167,200.00
2023	15	Programa de Textos escolares del Nivel de Educación Preprimaria y Primaria	K'iche', kaqchikel, Mam, Q'eqchi', Q'anjob'al, Tz'utujil, Ixil, Achi,	81,067	Q1,981,779.38
2023	16	Programa de Becas de Inglés, para el fortalecimiento de las competencias lingüísticas	Todos	377	N/A

San Gaspar Ixchil, Huehuetenango

Año	No.	Producto público	Comunidad	Beneficiarios	Monto (Q)
2020	1	Cuadernos De Trabajo Impresos Para Estudiantes Del Nivel Preprimario	San Gaspar Ixchil	259	Q4,967.62
2020	2	Textos Impresos Para Estudiantes Del Nivel Primario	San Gaspar Ixchil	259	Q15,311.82
2020	3	Establecimientos Del Nivel Preprimaria Atendidos Con Gratuidad	San Gaspar Ixchil	248	Q4,960.00
2020	4	Establecimientos Del Nivel Primario Atendidos Con Gratuidad	San Gaspar Ixchil	1,587	Q34,168.27
2020	5	Establecimientos Del Ciclo Básico Atendidos Con Gratuidad	San Gaspar Ixchil	0	Q689.09
2020	6	Estudiantes Del Nivel Preprimario Beneficiados Con Útiles Escolares	San Gaspar Ixchil	248	Q13,430.00
2020	7	Estudiantes Del Nivel Primario Beneficiados Con Útiles Escolares	San Gaspar Ixchil	1,587	Q85,890.00
2020	8	Docentes Del Nivel Preprimario Beneficiados Con Valijas Didácticas	San Gaspar Ixchil	10	Q2,200.00
2020	9	Docentes Del Nivel Primario Beneficiados Con Valijas Didácticas	San Gaspar Ixchil	58	Q12,760.00
2020	10	Estudiantes del nivel preprimario atendidos con alimentación escolar	San Gaspar Ixchil	223	Q179,200.00
2020	11	Estudiantes del nivel primario atendidos con alimentación escolar	San Gaspar Ixchil	1,658	Q1,312,640.00
2020	12	Estudiantes del nivel preprimario del sector oficial atendidos en el sistema escolar (Monolingüe y bilingüe)	San Gaspar Ixchil	235	Q1,007,897.82
2020	13	Estudiantes del nivel primario del sector oficial atendidos en el sistema escolar. (Monolingüe y Bilingüe)	San Gaspar Ixchil	1,663	Q5,057,893.36
2020	14	Estudiantes del ciclo básico del sector oficial atendidos en el sistema escolar (Telesecundaria, nufed, oficial).	San Gaspar Ixchil	88	Q13,418.91

San Gaspar Ixchil, Huehuetenango

Año	No.	Producto público	Comunidad	Beneficiarios	Monto (Q)
2021	15	Cuadernos De Trabajo Impresos Para Estudiantes Del Nivel Preprimario	San Gaspar Ixchil	235	Q4,023.90
2021	16	Textos Impresos Para Estudiantes Del Nivel Primario	San Gaspar Ixchil	1,292	Q20,866.19
2021	17	Establecimientos Del Nivel Preprimaria Atendidos Con Gratuidad	San Gaspar Ixchil	91	Q9,260.00
2021	18	Establecimientos Del Nivel Primario Atendidos Con Gratuidad	San Gaspar Ixchil	699	Q70,532.69
2021	19	Establecimientos Del Ciclo Básico Atendidos Con Gratuidad	San Gaspar Ixchil	77	Q9,345.89
2021	20	Estudiantes Del Nivel Preprimario Beneficiados Con Útiles Escolares	San Gaspar Ixchil	223	Q12,115.00
2021	21	Estudiantes Del Nivel Primario Beneficiados Con Útiles Escolares	San Gaspar Ixchil	1,658	Q89,620.00
2021	22	Docentes Del Nivel Preprimario Beneficiados Con Valijas Didácticas	San Gaspar Ixchil	11	Q2,420.00
2021	23	Docentes Del Nivel Primario Beneficiados Con Valijas Didácticas	San Gaspar Ixchil	58	Q12,760.00
2021	24	Estudiantes del nivel preprimario atendidos con alimentación escolar	San Gaspar Ixchil	240	Q171,180.00
2021	25	Estudiantes del nivel primario atendidos con alimentación escolar	San Gaspar Ixchil	1,724	Q1,249,088.00
2021	26	Estudiantes del nivel preprimario del sector oficial atendidos en el sistema escolar (Monolingüe y bilingüe)	San Gaspar Ixchil	256	Q1,071,004.95
2021	27	Estudiantes del nivel primario del sector oficial atendidos en el sistema escolar. (Monolingüe y Bilingüe)	San Gaspar Ixchil	1,773	Q5,854,989.27
2021	28	Estudiantes del ciclo básico del sector oficial atendidos en el sistema escolar (Telesecundaria, nufed, oficial).	San Gaspar Ixchil	78	Q176.35

San Gaspar Ixchil, Huehuetenango

Año	No.	Producto público	Comunidad	Beneficiarios	Monto (Q)
2022	29	Cuadernos De Trabajo Impresos Para Estudiantes Del Nivel Preprimario	San Gaspar Ixchil	254	Q4,203.70
2022	30	Textos Impresos Para Estudiantes Del Nivel Primario	San Gaspar Ixchil	1,772	Q84,648.44
2022	31	Establecimientos Del Nivel Preprimaria Atendidos Con Gratuidad	San Gaspar Ixchil	240	Q9,820.00
2022	32	Establecimientos Del Nivel Primario Atendidos Con Gratuidad	San Gaspar Ixchil	1,724	Q71,794.44
2022	33	Establecimientos Del Ciclo Básico Atendidos Con Gratuidad	San Gaspar Ixchil	77	Q8,024.46
2022	34	Estudiantes Del Nivel Preprimario Beneficiados Con Útiles Escolares	San Gaspar Ixchil	240	Q12,950.00
2022	35	Estudiantes Del Nivel Primario Beneficiados Con Útiles Escolares	San Gaspar Ixchil	1,724	Q93,195.00
2022	36	Estudiantes Del Ciclo Básico Beneficiados Con Útiles Escolares	San Gaspar Ixchil	11	Q4,620.00
2022	37	Docentes Del Nivel Primario Beneficiados Con Valijas Didácticas	San Gaspar Ixchil	58	Q25,960.00
2022	38	Estudiantes del nivel preprimario atendidos con alimentación escolar	San Gaspar Ixchil	251	Q268,530.00
2022	39	Estudiantes del nivel primario atendidos con alimentación escolar	San Gaspar Ixchil	1,727	Q1,872,270.00
2022	40	Estudiantes del nivel preprimario del sector oficial atendidos en el sistema escolar (Monolingüe y bilingüe)	San Gaspar Ixchil	267	Q1,102,171.80
2022	41	Estudiantes del nivel primario del sector oficial atendidos en el sistema escolar. (Monolingüe y Bilingüe)	San Gaspar Ixchil	1,837	Q5,997,626.98
2022	42	Estudiantes del ciclo básico del sector oficial atendidos en el sistema escolar (Telesecundaria, nufed, oficial).	San Gaspar Ixchil	62	N/A

San Gaspar Ixchil, Huehuetenango

Año	No.	Producto público	Comunidad	Beneficiarios	Monto (Q)
2023	43	Cuadernos De Trabajo Impresos Para Estudiantes Del Nivel Preprimario	San Gaspar Ixchil	260	Q4,903.60
2023	44	Textos Impresos Para Estudiantes Del Nivel Primario	San Gaspar Ixchil	1,012	Q10,002.61
2023	45	Establecimientos Del Nivel Preprimaria Atendidos Con Gratuidad	San Gaspar Ixchil	291	Q12,000.00
2023	46	Establecimientos Del Nivel Primario Atendidos Con Gratuidad	San Gaspar Ixchil	1,831	Q74,975.29
2023	47	Establecimientos Del Ciclo Básico Atendidos Con Gratuidad	San Gaspar Ixchil	72	Q8,352.23
2023	48	Estudiantes Del Nivel Preprimario Beneficiados Con Útiles Escolares	San Gaspar Ixchil	291	Q15,660.00
2023	49	Estudiantes Del Nivel Primario Beneficiados Con Útiles Escolares	San Gaspar Ixchil	1,831	Q98,780.00
2023	50	Estudiantes Del Ciclo Básico Beneficiados Con Útiles Escolares	San Gaspar Ixchil	72	Q7,200.00
2023	51	Docentes Del Nivel Preprimario Beneficiados Con Valijas Didácticas	San Gaspar Ixchil	10	Q4,400.00
2023	52	Docentes Del Nivel Primario Beneficiados Con Valijas Didácticas	San Gaspar Ixchil	63	Q27,720.00
2023	53	Docentes Del Ciclo Básico Beneficiados Con Valijas Didácticas	San Gaspar Ixchil	2	Q880.00
2023	54	Estudiantes del nivel preprimario atendidos con alimentación escolar	San Gaspar Ixchil	310	Q288,570.00
2023	55	Estudiantes del nivel primario atendidos con alimentación escolar	San Gaspar Ixchil	1,825	Q1,747,260.00
2023	56	Estudiantes del nivel medio atendidos con alimentación escolar	San Gaspar Ixchil	76	Q47,220.00
2023	57	Estudiantes del nivel preprimario del sector oficial atendidos en el sistema escolar (Monolingüe y bilingüe)	San Gaspar Ixchil	311	Q815,761.28
2023	58	Estudiantes del nivel primario del sector oficial atendidos en el sistema escolar. (Monolingüe y Bilingüe)	San Gaspar Ixchil	1,828	Q4,240,726.33
2023	59	Estudiantes del ciclo básico del sector oficial atendidos en el sistema escolar (Telesecundaria, nufed, oficial).	San Gaspar Ixchil	76	N/A

San Gaspar Ixchil, Huehuetenango

Año	No.	Producto público	Comunidad	Beneficiarios	Monto (Q)
2020	1	BONO EDUCACIÓN	N/I	57	Q 133,500.00
	2	BONO NIÑAS Y ADOLESCENTES EN EDUCACIÓN	N/I	57	Q 166,000.00
	3	BONO SALUD	N/I	56	Q 137,500.00
	4	BONO SALUD DE 0 A 2 AÑOS	N/I	33	Q 88,500.00
	5	BECA EDUCACIÓN MEDIA	N/I	20	Q 50,000.00
	6	BECA SOCIAL ARTESANO	CHACPANSE	3	Q 3,600.00
	7		CHANXAC	1	Q 1,200.00
	8		COXTON	1	Q 1,200.00
	9		EL ARENAL	2	Q 2,400.00
	10		IXPALTZAJ	4	Q 4,800.00
	11		LA CUMBRE	8	Q 9,600.00
	12		LA VEGA	4	Q 4,800.00
	13		PIEDRA LABRADA	2	Q 2,400.00
	14		SAN GASPAR IXCHIL	3	Q 3,600.00
	15		TIERRA COLARADA	11	Q 13,200.00
	16	TUILOJ	2	Q 2,400.00	
2021	17	BONO EDUCACIÓN	N/I	42	Q 159,500.00
	18	BONO NIÑAS Y ADOLESCENTES EN EDUCACIÓN	N/I	42	Q 165,000.00
	19	BONO SALUD	N/I	100	Q 335,000.00
	20	BONO SALUD DE 0 A 2 AÑOS	N/I	18	Q 82,000.00
	21	BECA EDUCACIÓN MEDIA	N/I	30	Q 66,500.00
	22	BECA SOCIAL ARTESANO	CHANXAC	8	Q 9,600.00
	23		EL ARENAL	10	Q 12,000.00
	24		IXPALTZAJ	1	Q 1,200.00
	25		LA CUMBRE	5	Q 6,000.00

San Gaspar Ixchil, Huehuetenango

Año	No.	Producto público	Comunidad	Beneficiarios	Monto (Q)
2021	26	BECA SOCIAL ARTESANO	LA VEGA	8	Q 9,600.00
	27		LLANO GRANDE	1	Q 1,200.00
	28		SAN GASPAR IXCHIL	1	Q 1,200.00
	29		TUILOJ	8	Q 9,600.00
2022	30	BONO EDUCACIÓN	N/I	81	Q 348,500.00
	31	BONO SALUD	N/I	96	Q 392,000.00
	32	BONO SALUD DE 0 A 2 AÑOS	N/I	1	Q 5,000.00
	33	BECA EDUCACIÓN MEDIA	N/I	28	Q 68,500.00
	34	BECA SOCIAL ARTESANO	IXPALTZAJ	28	Q 33,600.00
	35		LA CUMBRE	9	Q 10,800.00
	36		LA VEGA	11	Q 13,200.00
	37		LLANO GRANDE	2	Q 2,400.00
38	SAN GASPAR IXCHIL	19	Q 22,800.00		
2023	39	BONO EDUCACIÓN	N/I	104	Q 302,500.00
	40	BONO SALUD	N/I	45	Q 157,000.00
	41	BECA EDUCACIÓN MEDIA	N/I	24	Q 48,000.00

No.	Producto público	Comunidad	Beneficiarios	Monto (Q)
1	BONO FAMILIA	N/I	970	Q 2,180,000.00

PROYECCIÓN 2024 PROGRAMA SOCIAL "BECA SOCIAL"

No.	Producto público	Comunidad	Beneficiarios
1	BECA SOCIAL EDUCACIÓN MEDIA	N/I	28

San Gaspar Ixchil, Huehuetenango

No.	Producto Público					
1	<p>Atención de consultas relacionadas al uso del Sistema de Contabilidad Integrada de Gobiernos Locales -SICOIN GL- y del Sistema Servicios GL, por los medios disponibles, sea vía telefónica, correo electrónico, mesa de ayuda y en Oficinas Regionales de Atención Municipal, que han sido realizadas por los empleados municipales con los siguientes perfiles:</p> <table border="1" data-bbox="351 646 1814 1242"> <thead> <tr> <th data-bbox="351 646 1064 696">SICOIN GL</th> <th data-bbox="1064 646 1814 696">Servicios GL</th> </tr> </thead> <tbody> <tr> <td data-bbox="351 696 1064 1242"> <ul style="list-style-type: none"> - Director AFIM - Encargado de Contabilidad - Encargado de Presupuesto - Encargado de Tesorería - Encargado de Planes - Encargado de Contratos - Gestión de Ingresos - Gestión Presupuestaria - Gestión de Préstamos y donaciones - Alcalde - Asesor Municipal - Creación de Unidad Solicitante, entre otros </td> <td data-bbox="1064 696 1814 1242"> <ul style="list-style-type: none"> - Administración Municipal - Gestor Documento de Cobro - Gestor Municipal - Nuevo Cajero General - Nuevo Cajero Receptor - Nuevo Gerente de Agua - Nuevo Gerente de Arbitrios - Nuevo Gestor de IUSI - Perfil Cajero General PMT - Perfil Gestión PMT - Registro Lecturas de Agua - Solicitud Cuenta Corriente Anual, entre otros. </td> </tr> </tbody> </table>		SICOIN GL	Servicios GL	<ul style="list-style-type: none"> - Director AFIM - Encargado de Contabilidad - Encargado de Presupuesto - Encargado de Tesorería - Encargado de Planes - Encargado de Contratos - Gestión de Ingresos - Gestión Presupuestaria - Gestión de Préstamos y donaciones - Alcalde - Asesor Municipal - Creación de Unidad Solicitante, entre otros 	<ul style="list-style-type: none"> - Administración Municipal - Gestor Documento de Cobro - Gestor Municipal - Nuevo Cajero General - Nuevo Cajero Receptor - Nuevo Gerente de Agua - Nuevo Gerente de Arbitrios - Nuevo Gestor de IUSI - Perfil Cajero General PMT - Perfil Gestión PMT - Registro Lecturas de Agua - Solicitud Cuenta Corriente Anual, entre otros.
SICOIN GL	Servicios GL					
<ul style="list-style-type: none"> - Director AFIM - Encargado de Contabilidad - Encargado de Presupuesto - Encargado de Tesorería - Encargado de Planes - Encargado de Contratos - Gestión de Ingresos - Gestión Presupuestaria - Gestión de Préstamos y donaciones - Alcalde - Asesor Municipal - Creación de Unidad Solicitante, entre otros 	<ul style="list-style-type: none"> - Administración Municipal - Gestor Documento de Cobro - Gestor Municipal - Nuevo Cajero General - Nuevo Cajero Receptor - Nuevo Gerente de Agua - Nuevo Gerente de Arbitrios - Nuevo Gestor de IUSI - Perfil Cajero General PMT - Perfil Gestión PMT - Registro Lecturas de Agua - Solicitud Cuenta Corriente Anual, entre otros. 					

San Gaspar Ixchil, Huehuetenango

No.	Producto Público		
2	<p>Realización de eventos de capacitación de acuerdo a necesidades identificadas en la municipalidad con los temas indicados a continuación:</p> <table border="1" data-bbox="349 561 1810 1086"> <tr> <td data-bbox="349 561 1078 1086"> <ul style="list-style-type: none"> a) Cierre contable y apertura de ejercicio fiscal 2023 (Inicialización de Saldos) b) Generalidades presupuestarias c) Actualizaciones al MAFIM- 2a. Edición d) Revisión y Análisis de Reportes de Gestión y Ejecución Presupuestaria e) Módulo del IUSI en Servicios GL f) Módulo de Arbitrios en Servicios GL g) Planificación y Formulación Presupuestaria enfocado a GpR -SICOIN GL- h) Planificación (Facebook live) i) Planificación y Presupuesto por Resultados </td> <td data-bbox="1078 561 1810 1086"> <ul style="list-style-type: none"> j) Módulo de Caja -Servicios GL- k) Uso del Sistema Soporte GL l) Reportes Financieros m) Préstamos, Donaciones y Convenios n) Módulo de Agua en Servicios GL o) Errores más comunes que se generan al elaborar un Presupuesto p) Módulo de Contratos q) Formulación Presupuestaria de Ingresos y egresos (Facebook live) r) Procesamiento Electrónico de Medios de Pago, entre otros. </td> </tr> </table>	<ul style="list-style-type: none"> a) Cierre contable y apertura de ejercicio fiscal 2023 (Inicialización de Saldos) b) Generalidades presupuestarias c) Actualizaciones al MAFIM- 2a. Edición d) Revisión y Análisis de Reportes de Gestión y Ejecución Presupuestaria e) Módulo del IUSI en Servicios GL f) Módulo de Arbitrios en Servicios GL g) Planificación y Formulación Presupuestaria enfocado a GpR -SICOIN GL- h) Planificación (Facebook live) i) Planificación y Presupuesto por Resultados 	<ul style="list-style-type: none"> j) Módulo de Caja -Servicios GL- k) Uso del Sistema Soporte GL l) Reportes Financieros m) Préstamos, Donaciones y Convenios n) Módulo de Agua en Servicios GL o) Errores más comunes que se generan al elaborar un Presupuesto p) Módulo de Contratos q) Formulación Presupuestaria de Ingresos y egresos (Facebook live) r) Procesamiento Electrónico de Medios de Pago, entre otros.
<ul style="list-style-type: none"> a) Cierre contable y apertura de ejercicio fiscal 2023 (Inicialización de Saldos) b) Generalidades presupuestarias c) Actualizaciones al MAFIM- 2a. Edición d) Revisión y Análisis de Reportes de Gestión y Ejecución Presupuestaria e) Módulo del IUSI en Servicios GL f) Módulo de Arbitrios en Servicios GL g) Planificación y Formulación Presupuestaria enfocado a GpR -SICOIN GL- h) Planificación (Facebook live) i) Planificación y Presupuesto por Resultados 	<ul style="list-style-type: none"> j) Módulo de Caja -Servicios GL- k) Uso del Sistema Soporte GL l) Reportes Financieros m) Préstamos, Donaciones y Convenios n) Módulo de Agua en Servicios GL o) Errores más comunes que se generan al elaborar un Presupuesto p) Módulo de Contratos q) Formulación Presupuestaria de Ingresos y egresos (Facebook live) r) Procesamiento Electrónico de Medios de Pago, entre otros. 		
3	<p>Capacitación en temas relacionados a las finanzas municipales, análisis e interpretación de indicadores financieros, según las siguientes metodologías:</p> <ul style="list-style-type: none"> a) Índice Consolidado Financiero Municipal -ICFM- b) Ficha de seguimiento del -ICFM- e Informe -ICFM- año finalizado. c) Diagnóstico para el Fortalecimiento de las Finanzas Municipales. 		

San Gaspar Ixchil, Huehuetenango

No.	Producto Público
4	Elaboración y actualización de Guías de Usuario del Sistema de Contabilidad Integrada de Gobiernos Locales -SICOIN GL- y del Sistema Servicios GL las cuales se encuentran disponibles en el Portal de Gobiernos Locales en el siguiente enlace: https://portalgl.minfin.gob.gt seleccionando las opciones "Biblioteca Virtual", "Guías y Manuales", "Guías Sicoín gl", "Guías Servicios GL", entre otras.
5	Manual de Administración Financiera Integrada Municipal -MAFIM- (Segunda Edición) el cual contiene la actualización de normas, procedimientos técnicos, administrativos y financieros que fortalecen los procesos de la gestión financiera municipal, favorece el control interno, la administración y el uso eficiente y eficaz de los recursos públicos, contribuyendo a la transparencia del gasto y la rendición de cuentas, éste se encuentra disponible en el Portal de Gobiernos Locales en el siguiente enlace: https://portalgl.minfin.gob.gt seleccionando las opciones "Biblioteca Virtual", "Guías y Manuales", "Manuales", "Manual de Administración Financiera Integrada Municipal (2a. Edición) 2022".
6	Tablero de Resultados del Índice Consolidado Financiero Municipal -ICFM- el cual es un instrumento de análisis, monitoreo y evaluación que permite a través de indicadores financieros según la metodología, conocer las fortalezas y áreas de oportunidad de la gestión financiera municipal, útil para la toma de decisiones de las autoridades y funcionarios municipales, éste se encuentra disponible en el Portal de Gobiernos Locales en el siguiente enlace: https://portalgl.minfin.gob.gt seleccionando las opciones "Indicadores" y luego "ICFM".

San Gaspar Ixchil, Huehuetenango

No.	Producto Público
7	<p>Ficha de Seguimiento a la Gestión Financiera Municipal en la cual se pueden visualizar los resultados de la gestión financiera de los últimos dos años para realizar análisis comparativo y el seguimiento durante el ejercicio fiscal vigente de manera mensual, permitiendo a las autoridades y funcionarios municipales identificar fortalezas y oportunidades de mejora que orienten la labor para establecer estrategias de fortalecimiento financiero municipal; asimismo se pone a disposición el Informe ICFM año finalizado, el cual muestra el análisis general de los resultados de la gestión financiera del ejercicio fiscal finalizado. Ambos instrumentos se encuentran disponibles dentro del Sistema de Contabilidad Integrada de Gobiernos Locales -SICOINGL- en la siguiente ruta: "Ejecución", "Reportes Financieros", "Ficha de Seguimiento Municipal", "Informe ICFM año finalizado".</p>
8	<p>Tablero que muestra la ejecución presupuestaria de la municipalidad desde la perspectiva de los Objetivos de Desarrollo Sostenible -ODS-, Ejes del Plan Nacional de Desarrollo, Prioridades Nacionales, Metas Estratégicas de Desarrollo y Resultados Estratégicos, los cuales se pueden consultar desde el Portal de Gobiernos Locales en el siguiente enlace: https://portalgl.minfin.gov.gt seleccionando las opciones "Indicadores" y luego "Objetivos de Desarrollo Sostenible".</p>

San Gaspar Ixchil, Huehuetenango

No.	Producto Público		
9	Implementación de las siguientes herramientas informáticas y metodologías:		
	a) Sistema de Contabilidad Integrada de Gobiernos Locales -SICOIN GL-	X	Implementada
	b) Sistema Servicios GL	X	Implementada
	c) Aplicación (APP) Móvil para Toma de Lecturas de Agua		Por implementar
	d) Generación de Boleto de Ornato Masivo		Por implementar
	e) Metodología del Indice Consolidado Financiero Municipal -ICFM-		Por implementar
	f) Metodología "Diagnóstico para el Fortalecimiento de las Finanzas Municipales"		Por implementar
	g) Metodología "Gestión por Resultados"	X	Implementada
	h) Cobro de servicios municipales con tarjeta de crédito y débito		Por implementar
	i) Cobro de servicios municipales a través de BANCAMUNI		Por implementar
	j) Cuenta Única del Tesoro Municipal -CUT-	X	Implementada

San Gaspar Ixchil, Huehuetenango

Año	No.	Producto público	Beneficiarios	Monto (Q)
2020	1	Programa del Aporte Económico del Adulto Mayor (Activos)	63	Q 274,000.00
2020	2	Programa del Aporte Económico del Adulto Mayor (Nuevos Beneficiarios)	4	N/A
2021	3	Programa del Aporte Económico del Adulto Mayor (Activos)	86	Q 298,400.00
2021	4	Programa del Aporte Económico del Adulto Mayor (Nuevos Beneficiarios)	32	N/A
2022	5	Programa del Aporte Económico del Adulto Mayor (Activos)	179	Q 731,200.00
2022	6	Programa del Aporte Económico del Adulto Mayor (Nuevos Beneficiarios)	98	N/A
2023	7	Programa del Aporte Económico del Adulto Mayor (Activos)	177	Q 685,500.00
2023	8	Programa del Aporte Económico del Adulto Mayor (Nuevos Beneficiarios)	1	N/A

No.	Producto público	Comunidad	Aportes	Monto (Q)
1	Programa del Aporte Económico del Adulto Mayor	San Gaspar Ixchil	4,283	Q 1,989,100.00

San Gaspar Ixchil, Huehuetenango

No,	Producto público	Comunidad	Beneficiarios	Monto (Q)
1	Informe de Evaluación Socioeconómica	Aldea Manaja	471	Q1,418.00
2	Informe de Evaluación Socioeconómica	Caserío Chacpantze. Aldea La Cumbre	736	Q1,418.00
3	Identificación de Hogares Sin Energía	Aldea Chanxac	622	Q4,992.00
4	Identificación de Hogares Sin Energía	Aldea Ixpaltzaj	435	
5	Identificación de Hogares Sin Energía	Aldea La Vega	580	
6	Identificación de Hogares Sin Energía	Aldea Manaja	518	
7	Identificación de Hogares Sin Energía	Caserío Buena Vista	311	
8	Identificación de Hogares Sin Energía	Caserío Chakpance	601	
9	Identificación de Hogares Sin Energía	Caserío Piedra Labrada	259	
10	Identificación de Hogares Sin Energía	Caserío Tuiloj	280	
		Total	4,812	Q7,828.00

San Gaspar Ixchil, Huehuetenango

No.	Producto público	Comunidad	Beneficiarios	Monto (Q)
1	B-024-2022 - BACHEO DE LA RED VIAL PAVIMENTADA	CHIANTLA, MULTIMUNICIPAL HUEHUETENANGO, SAN GASPAR IXCHIL.	103,731	Q 7,634,624.00
2	CP-008 -2022 PROYECTOS DE CARRETERAS PRINCIPALES RECAPEOS	Chiantla, San Gaspar Ixchil.	95,589	Q 8,621,827.00
3	B-028-2020 BACHEO DE LA RED VIAL PAVIMENTADA	MULTIMUNICIPAL HUEHUETENANGO, San Gaspar Ixchil.	8,142	Q 6,121,935.60
4	L-065-2020 LIMPIEZA DEL DERECHO DE VÍA	MULTIMUNICIPAL HUEHUETENANGO, San Gaspar Ixchil.	8,142	Q 724,184.20
5	L-066-2022 - LIMPIEZA DEL DERECHO DE VÍA	MULTIMUNICIPAL HUEHUETENANGO, San Gaspar Ixchil.	16,284	Q 694,670.20

LIBERTAD
15 DE
SEPTIEMBRE
DE 1821

San Gaspar Ixchil, Huehuetenango

Año	No.	Producto público	Comunidad	Beneficiarios	Monto (Q)
2020	1	Instrumentos ambientales públicos	San Gaspar Ixchil	8,142	N/A
2020	2	Instrumentos ambientales privados	San Gaspar Ixchil	29	N/A
2020	3	Reforestación	Astillero Municipal	150	Q 2,950.40
2021	4	Capacitaciones	Cabecera Municipal	25	Q 582.60
2021	5	Instrumentos ambientales públicos	San Gaspar Ixchil	8,142	N/A
2021	6	Instrumentos ambientales privados	San Gaspar Ixchil	N/I	N/A
2022	7	Instrumentos ambientales públicos	San Gaspar Ixchil	8,142	N/I
2022	8	Instrumentos ambientales privados	San Gaspar Ixchil	8	N/I
2022	9	Jornada de Limpieza	San Gaspar Ixchil	50	Q 983.90
2022	10	Capacitaciones	San Gaspar Ixchil	13	N/A
2023	11	Capacitaciones	San Gaspar Ixchil	27	N/A
2023	12	Reforestación	San Gaspar Ixchil	1,100	Q 5,900.80

San Gaspar Ixchil, Huehuetenango

Año	No.	Producto público	Comunidad	Beneficiarios	Monto (Q)
2020	1	Asistencia y dotación de alimentos	N/A	534	Q 173,817.00
	2	Regulación del patrimonio productivo agropecuario	N/A	312	Q 14,303.36
2021	1	Asistencia y dotación de alimentos	N/A	1,449	Q 600,958.26
	2	Regulación del patrimonio productivo agropecuario	N/A	230	Q 16,791.07
	3	Seguro agropecuario / agrícola catastrófico	N/A	3	Q 1,626.91
2022	1	Asistencia y dotación de alimentos	N/A	3	Q 1,155.00
	2	Entrega de estipendios para el establecimiento de huertos familiares, para reactivación de unidades productivas; y para conservación de suelos y agua	N/A	225	Q 225,000.00
	3	Regulación del patrimonio productivo agropecuario	N/A	241	Q 29,513.84
	4	Seguro agropecuario / agrícola catastrófico	N/A	100	Q 54,028.80
2023	1	Asistencia y dotación de alimentos	N/A	2,071	Q 465,975.00
	2	Entrega de estipendios para el establecimiento de huertos familiares, para reactivación de unidades productivas; y para conservación de suelos y agua	N/A	132	Q 132,000.00
	3	Regulación del patrimonio productivo agropecuario	N/A	254	Q 29,127.45
	4	Seguro agropecuario / agrícola catastrófico	N/A	169	Q 89,544.38

San Gaspar Ixchil, Huehuetenango

Dirección General del Deporte y la Recreación

Año	No.	Producto público	Comunidad	Beneficiarios	Monto (Q)
2021	1	000-030 Festivales deportivos, recreativos y otros eventos de carácter especial, realizados para promover el acceso a la actividad física y la recreación	San Gaspar Ixchil	N/A	N/I



San Gaspar Ixchil, Huehuetenango

Logros 2020 - 2023

No.	Producto público	Comunidad	Beneficiarios	Monto (Q)
1	CONSTRUCCIÓN DE PUESTO DE SALUD -PUESTO DE SALUD-	SAN GASPAR IXCHIL	7,219	Q 1,200,000.00

Acciones Actuales

No.	Producto público	Comunidad	Beneficiarios	Monto (Q)
1	MEDICAMENTOS, PARA LOS CENTROS Y PUESTOS DE SALUD -DOTACIÓN DE MEDICAMENTOS-	SAN GASPAR IXCHIL	10,581	N/I

San Gaspar Ixchil, Huehuetenango

No.	Producto público	Comunidad	Beneficiarios	Monto (Q)
1	Patrullajes policiales a pie	San Gaspar Ixchil	10,693 personas	Q 58,598.49
2	Patrullajes policiales en vehículos	San Gaspar Ixchil	10,693 personas	Q 23,769.21
3	Patrullajes policiales en motocicletas	San Gaspar Ixchil	10,693 personas	Q 8,891.68
4	Patrullajes policiales en bicicletas	San Gaspar Ixchil	10,693 personas	Q 323.68
5	Atención a personas agredidas	San Gaspar Ixchil	10,693 personas	Q 65,804.90
6	Patrullajes policiales	San Gaspar Ixchil	10,693 personas	Q 78,259.30
7	Operativos policiales	San Gaspar Ixchil	10,693 personas	Q 77,314.48
8	Patrullajes policiales en mercados	San Gaspar Ixchil	10,693 personas	Q 10,857.21
9	Patrullajes policiales en protección a la naturaleza	San Gaspar Ixchil	10,693 personas	Q 10,795.27
10	Operativos policiales en protección a la naturaleza	San Gaspar Ixchil	10,693 personas	Q 1,636.37

San Gaspar Ixchil, Huehuetenango

No.	Producto público	Comunidad	Beneficiarios	Monto (Q)
11	Seguridad a personalidades, edificios y entidades	San Gaspar Ixchil	10,693 personas	Q 14,724.77
12	Servicios policiales para mantener y resguardar el orden público	San Gaspar Ixchil	10,693 personas	Q 15,407.91
13	Operativos policiales especializados para el control de homicidios	San Gaspar Ixchil	10,693 personas	Q 77,072.84
14	Patrullajes policiales motorizados en áreas focalizadas para la reducción de homicidios	San Gaspar Ixchil	10,693 personas	Q 36,806.58
15	Atención a mujeres víctimas de violencia con asesoría y acompañamiento policial	San Gaspar Ixchil	10,693 personas	Q 45.27
16	Asesoría y acompañamiento policial a mujeres víctimas de violencia	San Gaspar Ixchil	10,693 personas	Q 6,074.73
17	Operativos policiales para el control del expendio y consumo de bebidas alcohólicas, fermentadas o destiladas	San Gaspar Ixchil	10,693 personas	Q 1,226.50
18	Puestos policiales fijos para la prevención de extorsiones	San Gaspar Ixchil	10,693 personas	Q 57.41
19	Atención de denuncias recibidas por extorsión	San Gaspar Ixchil	10,693 personas	Q 60.68

San Gaspar Ixchil, Huehuetenango

No.	Producto público	Comunidad	Beneficiarios	Monto (Q)
1	Operaciones Terrestres*	San Gaspar Ixchil	1,454,019	Q85,918,084.08
2	Acciones de Prevención, contención y respuesta ante Covid-19*	San Gaspar Ixchil	41,183	Q9,624,148.45
3	Operaciones Terrestres*	San Gaspar Ixchil	1,454,019	Q 64,894,320.00
4	Acciones de Prevención, contención y respuesta ante Covid-19*	San Gaspar Ixchil	41,183	Q 4,066,158.66

*Datos a nivel departamental

San Gaspar Ixchil, Huehuetenango

No.	Producto público	Comunidad	Beneficiarios	Monto (Q)
1	A través de la incidencia a nivel del concejo municipal, se cuenta con OMASAN, la misma cuenta con asignación presupuestaria y personal técnico asignado, con la cual se coordinan y articulan las acciones de SAN en el municipio, contribuyendo esto al fortalecimiento institucional y la implementación de los procesos de gobernanza.			N/A
2	En el marco del SINASAN, en el seno del COMUDE, se hace la incidencia para mejorar la cobertura de los servicios de salud en el municipio, por lo que en este espacio se priorizaron y ejecutaron dos puestos de salud, los cuales contribuirán a mejorar la cobertura de los servicios. Los puestos de salud se construyeron en el caserío Tuiloj y en el paraje La Planada, de la aldea Coxton	No aplica	7,000	N/A
3	En el marco del SINASAN, en el seno del COMUDE, se priorizo el proyecto de mejoramiento del servicio de agua potable, logrando perforar un pozo y se mejoró la red del servicio, con lo cual se beneficiará a los habitantes del área urbana y comunidades cercanas, con ello la población contara con agua de mejores condiciones de salubridad para el consumo.			N/A

San Gaspar Ixchil, Huehuetenango

No.	Producto público	Comunidad	Beneficiarios	Monto (Q)
4	En coordinación con el equipo técnico que integra la Delegación Departamental de Huehuetenango, se abrieron 22 dependencias municipales de seguridad alimentaria y nutricional, con el objetivo de contar con un vínculo entre las autoridades municipales y la población en general para darle seguimiento al tema de seguridad alimentaria y nutricional.			N/A
5	Con el objetivo de velar por el buen funcionamiento de la Comisión Departamental de Seguridad Alimentaria y Nutricional se logró ante el pleno del concejo departamental de desarrollo que dicha comisión sea de carácter permanente y así garantizar el derecho a la seguridad alimentaria y nutricional a la población en general, especialmente la más vulnerable, así mismo cuenta con una estructura organizativa para garantizar las acciones y funciones de cada una de las instituciones que integran dicha comisión.	Delegado Departamental	1,171,000 *	N/A
6	Con el objetivo de reducir la cantidad de casos con desnutrición aguda a nivel departamental y garantizar las acciones, programas y proyectos de seguridad alimentaria y nutricional para la recuperación nutricional de los menores reportados, se logró establecer 33 mesas técnicas municipales de atención a la desnutrición aguda en el departamento de Huehuetenango.			N/A
7	Como parte de los pasos escalonados de la Gobernanza en Seguridad Alimentaria y Nutricional se promovió, apoyo y realizó el Plan Municipal para la ejecución presupuestaria de Q11,000,000.00 en el marco del cumplimiento de lo establecido dentro de la Política Pública Municipal en Seguridad Alimentaria y Nutricional.	Monitor intermunicipal	1,171,000 *	N/A

San Gaspar Ixchil, Huehuetenango

No.	Producto público	Comunidad	Beneficiarios	Monto (Q)
8	Como parte del diseño y validación de herramientas o procedimientos técnicos que permitan el monitoreo y valoración de intervenciones de Seguridad Alimentaria y Nutricional se coordinó y articuló con integrantes de la Mesa Técnica Departamental en Atención a la Desnutrición Aguda la elaboración de manual de funciones con el objetivo de contar con una herramienta a nivel departamental y municipal que permita facilitar el proceso de planificación, ejecución, monitoreo y evaluación de programas, planes y proyectos, que apaleen la problemática de la desnutrición aguda, reducir los índices y evitar muertes por desnutrición aguda, coordinar y articular acciones que promuevan la SAN en el ámbito económico, social, étnico, cultural, de salud y político, formulando, ejecutando, monitoreando y evaluando estrategias operativas integrales que permitan enfrentar el riesgo a la Inseguridad Alimentaria y Nutricional de la población más vulnerable.	Monitor intermunicipal	1,171,000 *	N/A

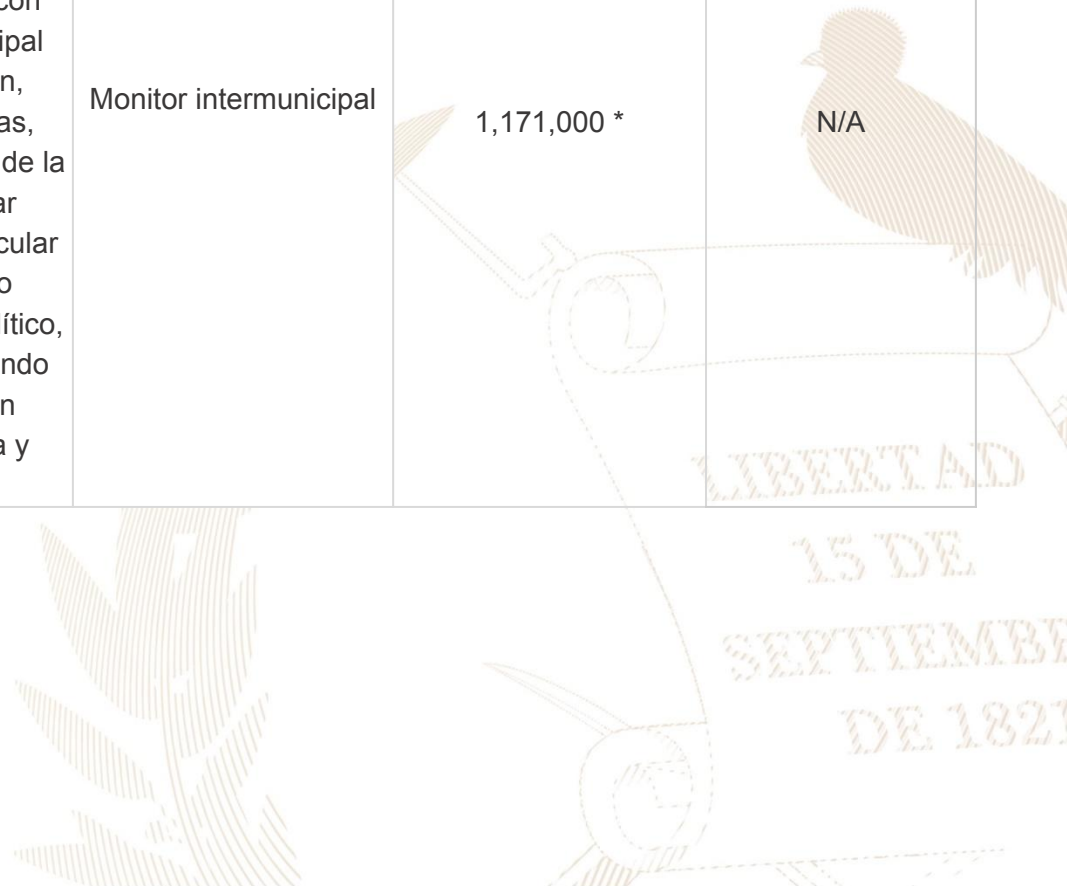

San Gaspar Ixchil, Huehuetenango

No.	Producto público	Comunidad	Beneficiarios	Monto (Q)
9	<p>En el marco de la gestión de apoyo para casos referidos y contra referidos con diagnóstico Desnutrición Aguda de los treinta y tres municipios que conforman el departamento de Huehuetenango se realizó la coordinación y articulación con Gobernación Departamental, Municipalidades, integrantes de la Comisión Departamental y Municipales de Seguridad Alimentaria y Nutricional, cooperación internacional para la gestión de Q755,490.00 para la realización de estudios, análisis, compra de medicamentos e insumos de primera necesidad para los casos en internamiento en el Hospital Regional Jorge Vides Molina del Departamento de Huehuetenango, así como la incidencia con Gobernador Departamental para la presentación de proyecto a nivel de CODEDE de la compra y entrega de Tomógrafo, Electrocardiograma y mamógrafo en dicho centro asistencial.</p>	Monitor intermunicipal	1,171,000 *	N/A
10	<p>Apertura en coordinación con Municipalidad de 2 Oficinas Municipales de agua saneamiento y Seguridad Alimentaria y Nutricional. En donde en el municipio de Todos Santos a través de coordinación de SESAN liderando el cambio de comportamiento se redujeron EDAS e IRAS a través del beneficio de agua segura beneficiando a más de 9,000 personas.</p>			N/A

San Gaspar Ixchil, Huehuetenango

No.	Producto público	Comunidad	Beneficiarios	Monto (Q)
11	Gestión y liderazgo que dio como fruto presupuesto municipal de Q 250,000.00 para acciones en pro de la SAN desde hace más de 4 años incluso convenios con cooperación. Segundo lugar en ranking departamental en agua y saneamiento ranking realizado por SEGEPLAN.	Monitor intermunicipal	1,171,000 *	N/A
12	Banco de formula nutricional para lo cual se cuenta con Q100,000.00 para la prevención de la desnutrición aguda, beneficiando a más de 500 niños con bajo peso, bajo peso severo y 150 embarazadas con bajo peso, bajo peso severo por año.			N/A

*La cantidad de beneficiarios corresponden a nivel departamental.



San Gaspar Ixchil, Huehuetenango

Inversiones de Consejos de Desarrollo Departamental

Ejercicio fiscal 2020

No.	SNIP	Producto público	Comunidad	Beneficiarios	Monto (Q)
1	240052	AGUA POTABLE	CASERÍO EL ARENAL Y CASERÍO LLANO GRANDE	955	Q 5,182,931.00
			TOTAL	955	Q 5,182,931.00

Ejercicio fiscal 2021

No.	SNIP	Producto público	Comunidad	Beneficiarios	Monto (Q)
1	259305	MEJORAMIENTO CAMINO	SECTOR I CASERIO TUILOJ	600	Q 2,590,000.00
2	259292	MEJORAMIENTO CAMINO	ALDEA LA VEGA	1,100	Q 2,592,931.00
			TOTAL	1,700	Q5,182,931.00

Ejercicio fiscal 2022

San Gaspar Ixchil, Huehuetenango

No.	SNIP	Producto público	Comunidad	Beneficiarios	Monto (Q)
1	280324	DRENAJES	ALDEA CHANXAC	1,300	Q 1,367,114.00
2	280735	DRENAJES	ALDEA TIERRA COLORADA	1,500	Q 2,661,914.00
3	276877	MEJORAMIENTO CAMINO	ALDEA LA CUMBRE	2,030	Q 1,971,799.00
			TOTAL	4,830	Q 6,000,827.00

Ejercicio fiscal 2023

No.	SNIP	Producto público	Comunidad	Beneficiarios	Monto (Q)
1	295634	MEJORAMIENTO CAMINO	CASERIO EL ARENAL	3,400	Q 2,173,367.00
2	295114	AGUA POTABLE	ÁREA URBANA	990	Q 5,071,192.00
			TOTAL	4,390	Q7,244,559.00

San Gaspar Ixchil, Huehuetenango

Ejercicio fiscal 2024

No.	SNIP	Producto público	Comunidad	Beneficiarios	Monto (Q)
1	313432	CAMINO RURAL	PARAJE EL LETRERO A ALDEA LA VEGA	1,800	Q 1,811,140.00
2	313433	AGUA POTABLE	ALDEA IXPALTZAJ	1,625	Q 6,595,190.00
			TOTAL	3,425	Q8,406,330.00

San Gaspar Ixchil, Huehuetenango

Logros

Año	No.	Producto público	Comunidad	Beneficiarios	Monto (Q)
2023	1	CONSTRUCCIÓN REDES Y LÍNEAS ELÉCTRICAS DE DISTRIBUCIÓN, CASERÍO CHACPANTZE, ALDEA LA CUMBRE, MUNICIPIO DE SAN GASPAR IXCHIL, DEPARTAMENTO DE HUEHUETENANGO	CASERÍO CHACPANTZE, ALDEA LA CUMBRE	106	Q 1,467,671.37

Pendientes 2024

No.	Producto público	Comunidad	Beneficiarios	Monto (Q)
1	CONSTRUCCIÓN REDES Y LÍNEAS ELÉCTRICAS DE DISTRIBUCIÓN, ALDEA MANAJÁ, MUNICIPIO DE SAN GASPAR IXCHIL, DEPARTAMENTO DE HUEHUETENANGO	ALDEA MANAJÁ	89	Q 1,427,376.33

San Gaspar Ixchil, Huehuetenango

Año	No.	Producto público	Comunidad	Beneficiarios	Monto (Q)
2020 - 2022	1	PERSONAS BENEFICIADAS CON CAPACITACIÓN NO CERTIFICABLE	SAN GASPAR IXCHIL	4	N/A



San Gaspar Ixchil, Huehuetenango

No.	Producto público	Comunidad	Beneficiarios	Monto (Q)
1	Juegos pirotécnicos para la feria titular	San Gaspar Ixchil	1,100	Q 12,500.00



San Gaspar Ixchil, Huehuetenango

Año	No,	Producto público	Comunidad	Beneficiarios	Monto (Q)
2020	1	Capacitación en Gestión Municipal a autoridades. funcionarios y empleados municipales	Área Urbana	2.062 personas	Q 544,003.18
	2	Capacitación en gestión social a empleados municipales y sociedad civil urbana organizada	Área Urbana	1.813 personas	Q 715,024.39
	3	Capacitación en temas de administración. finanzas y en elaboración de instrumentos dirigida a autoridades. funcionarios y empleados municipales	Área Urbana	231 personas	Q 878,075.56
2021	1	Capacitación en Gestión Municipal a autoridades. funcionarios y empleados municipales	Área Urbana	3.884 personas	Q 592,142.96
	2	Capacitación en gestión social a empleados municipales y sociedad civil urbana organizada	Área Urbana	2.381 personas	Q 771,469.21
	3	Capacitación en temas de administración. finanzas y en elaboración de instrumentos dirigida a autoridades. funcionarios y empleados municipales	Área Urbana	1.034 personas	Q 776,018.27

***Nota: Cifras a nivel nacional**

San Gaspar Ixchil, Huehuetenango

Año	No,	Producto público	Comunidad	Beneficiarios	Monto (Q)
2022	1	Capacitación en Gestión Municipal a autoridades. funcionarios y empleados municipales	Área Urbana	4.389 personas	Q 588,997.74
	2	Capacitación en gestión social a empleados municipales y sociedad civil urbana organizada	Área Urbana	2.803 personas	Q 805,028.26
	3	Capacitación en temas de administración. finanzas y en elaboración de instrumentos dirigida a autoridades. funcionarios y empleados municipales	Área Urbana	231 personas	Q 785,660.88
2023	1	Capacitación en Gestión Municipal a autoridades. funcionarios y empleados municipales	Área Urbana	2.126 personas	Q 374,429.3
	2	Capacitación en gestión social a empleados municipales y sociedad civil urbana organizada	Área Urbana	1.818 personas	Q 512,970.23
	3	Capacitación en temas de administración. finanzas y en elaboración de instrumentos dirigida a autoridades. funcionarios y empleados municipales	Área Urbana	109 personas	Q 474,689.8

***Nota: Cifras a nivel nacional**

San Gaspar Ixchil, Huehuetenango

Año	No.	Producto público	Comunidad	Hect. Afec.	Beneficiarios	Monto (Q)
2020	1	Incendios Forestales y No Forestales Atendidos	Coxton	4	N/A	Q 9,882,225.10
2022	1	Coordinadoras Municipales para la Reducción de Desastres	San Gaspar Ixchil	N/A	24	Q 1,326,331.23

** **NOTA:** El monto consignado representa lo ejecutado en forma global para el ejercicio fiscal indicado

Alejandro Eduardo Giammattei Falla
Señor Presidente de la República

**Secretaría de Coordinación
Ejecutiva de la Presidencia**

Álvaro Leonel Díaz Velásquez
Secretario de Coordinación Ejecutiva

Danilo José Soto Castañeda
Subsecretario de Coordinación Ejecutiva

Victor Hugo Paiz Gómez
Subsecretario para la Descentralización

Leonel Eduardo Girón Véliz
Director del Sistema de Consejos de Desarrollo

Luis Eduardo Orozco Orellana
Director General para la Descentralización

Jonathan Arnulfo Del Cid López
Director de Informática

Jesús Felipe Polanco Tello
Director Técnico de Operaciones

Luis Alfonso Rodas Guzmán
Director de Planificación

Jennifer Cristina García Marroquín
Directora de Comunicación social

Luz Azucena Mendoza Cajbón
Directora Administrativa Financiera

María José Sánchez Mejía
Directora de Asesoría Jurídica

Alberto Emmanuel Soto de León
Director de Auditoría Interna

Isis Ana Graciela Serrano Lemus
Asesoría Técnica

Saúl Nehemias Obando Mejía
Dirección Técnica de Operaciones

David Roberto Barrera Valenzuela
Dirección Técnica de Operaciones

Autorizado

Alejandro Eduardo Giammattei Falla
Señor Presidente de la República

Álvaro Leonel Díaz Velásquez
Secretario de Coordinación Ejecutiva de la Presidencia

Elaborado

Despacho
Secretaría de Coordinación Ejecutiva de la Presidencia

Subsecretaría de Coordinación Ejecutiva
Secretaría de Coordinación Ejecutiva de la Presidencia

Revisado

Dirección del Sistema de Consejos de Desarrollo
Dirección Técnica de Operaciones
Dirección de Descentralización

Diseño y diagramación

Dirección de Comunicación Social

340 municipios
fuertes,
hacen un Estado fuerte!

ACCESO A INFORMACIÓN DIGITAL



<https://scep.gob.gt/carta-de-navegacion-municipal/>