



Carta de navegación Municipal

MUNICIPALIDAD DE SAN FRANCISCO, PETÉN



GOBIERNO de GUATEMALA
DR. ALEJANDRO GIAMMATTEI

MINISTERIO DE SERVICIOS PÚBLICOS



GOBIERNO de GUATEMALA
DR. ALEJANDRO GIAMMATTEI

MINISTERIO DE TRABAJO Y PREVISIÓN SOCIAL



GOBIERNO de GUATEMALA
DR. ALEJANDRO GIAMMATTEI

MINISTERIO DE CULTURA Y DEPORTE



GOBIERNO de GUATEMALA
DR. ALEJANDRO GIAMMATTEI

MINISTERIO DE AMBIENTE Y RECURSOS NATURALES



GOBIERNO de GUATEMALA
DR. ALEJANDRO GIAMMATTEI

MINISTERIO DE SALUD PÚBLICA Y ASISTENCIA SOCIAL



GOBIERNO de GUATEMALA
DR. ALEJANDRO GIAMMATTEI

MINISTERIO DE AGRICULTURA, GANADERÍA Y ALIMENTACIÓN



GOBIERNO de GUATEMALA
DR. ALEJANDRO GIAMMATTEI

MINISTERIO DE COOPERACIÓN



GOBIERNO de GUATEMALA
DR. ALEJANDRO GIAMMATTEI

MINISTERIO DE EDUCACIÓN



GOBIERNO de GUATEMALA
DR. ALEJANDRO GIAMMATTEI

SECRETARÍA DE SEGURIDAD ALIMENTARIA Y NUTRICIONAL DE LA PRESIDENCIA DE LA REPÚBLICA



GOBIERNO de GUATEMALA
DR. ALEJANDRO GIAMMATTEI

SECRETARÍA PRESIDENCIAL DE LA VELOCIDAD



GOBIERNO de GUATEMALA
DR. ALEJANDRO GIAMMATTEI

COMISIÓN PRESIDENCIAL DE ASUNTOS MUNICIPALES



Instituto Guatemalteco de Turismo



SEGEPLAN



Estimados Alcaldes y Alcaldesas:

Me dirijo a ustedes con un mensaje de profundo compromiso y gratitud en este importante momento de transición de gobierno. Como Presidente de la República de Guatemala, identificado plenamente con el municipalismo y la necesidad de fortalecer el poder local, es mi deber informarles sobre los alcances y resultados a nivel local y nacional, y cómo orientar de mejor manera los retos del desarrollo en las 340 municipalidades del país.

En este sentido, deseo resaltar el análisis exhaustivo realizado por la Secretaría de Coordinación Ejecutiva de la Presidencia, los Ministerios y demás instituciones que reportan los logros alcanzados a nivel sectorial y del Sistema de Consejos de Desarrollo, así como las brechas que se deben superar. Los datos recopilados en este análisis, proporcionan una base sólida para la toma inteligente y oportuna de decisiones en cada municipalidad, por lo que se ilustran las prioridades de su municipio, así como las transferencias financieras que el Organismo Ejecutivo traslada de manera efectiva y oportuna a todas las municipalidades del país, lo que ha permitido ir cerrando brechas y asegurar un futuro más próspero.

El Sistema de Consejos de Desarrollo ha sido una herramienta fundamental para fomentar la participación ciudadana y garantizar que las necesidades de nuestras comunidades sean atendidas de manera adecuada. Gracias al esfuerzo conjunto entre el Gobierno central y las

municipalidades, se han logrado avances notables en el desarrollo local y en la mejora de la calidad de vida de nuestros ciudadanos, fortaleciendo así el municipalismo.

Es importante reconocer que aún existen retos por alcanzar. Estos retos y brechas demandan como país, redoblar esfuerzos y a trabajar de la mano para superar las adversidades. Con la información proporcionada por el Gobierno central en este documento, estamos en una posición sólida para tomar decisiones informadas que nos permitan avanzar hacia una Guatemala con más desarrollo. Hacer gobierno implica recordar que el verdadero poder radica en la unidad, complementariedad y colaboración, por lo que trabajar en conjunto para beneficio de las comunidades, asegura construir una Guatemala más fuerte, más unida y más próspera.

**"Que Dios bendiga Guatemala".
Con gratitud y compromiso,**

**Dr. Alejandro Giammattei
Presidente de la República**

LIBERTAD
15 DE
SEPTIEMBRE
DE 1821

Eficiencia en aportes a Consejos de Desarrollo, Departamental, Petén 2020 - 2023

No.	Municipio	Porcentaje de ejecución 2020	Porcentaje de ejecución 2021	Porcentaje de ejecución 2022	Porcentaje de ejecución 2023	Porcentaje de ejecución 2020 - 2023
1	Flores	100%	100%	100%	61%	100%
2	San Benito	100%	100%	100%	62%	100%
3	San Andrés	100%	100%	100%	65%	100%
4	San Francisco	100%	100%	100%	100%	100%
5	Santa Ana	100%	100%	100%	94%	100%
6	Dolores	100%	100%	100%	68%	100%
7	Melchor de Mencos	100%	100%	100%	72%	100%
8	Poptún	100%	100%	100%	55%	100%
9	El Chal	100%	100%	100%	69%	100%
10	San Luis	100%	100%	95%	95%	98%
11	Sayaxché	90%	100%	100%	83%	97%
12	San José	96%	94%	98%	20%	96%
13	Las Cruces	85%	99%	100%	80%	95%
14	La Libertad	88%	85%	100%	29%	92%

*Información al mes de agosto 2023.

San Francisco, Petén

Asignación IVA-PAZ CODEDE

Al mes de agosto de 2023

Ejercicio Fiscal	Monto Aprobado	Saldo de Arrastre (Ejercicio fiscal anterior)	Monto Real	Monto Desembolsado	Saldo de Arrastre (Ejercicio fiscal actual)	Porcentaje de Ejecución
2020	Q4.999.296,00	-Q640.048,86	Q4.359.247,14	Q4.999.296,00	Q0,00	100%
2021	Q4.999.296,00	Q0,00	Q4.999.296,00	Q4.999.296,00	Q0,00	100%
2022	Q5.440.468,00	Q0,00	Q5.440.468,00	Q5.440.468,00	Q0,00	100%
2023	Q6.056.105,00	Q0,00	Q6.056.105,00	Q6.056.105,00	Q0,00	100%
Total	Q21.495.165,00	-Q640.048,86	Q20.855.116,14	Q21.495.165,00	Q0,00	100%

1

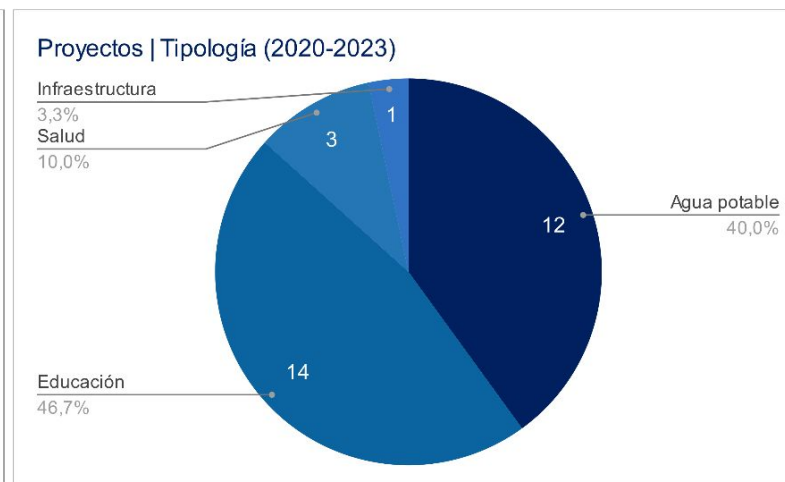
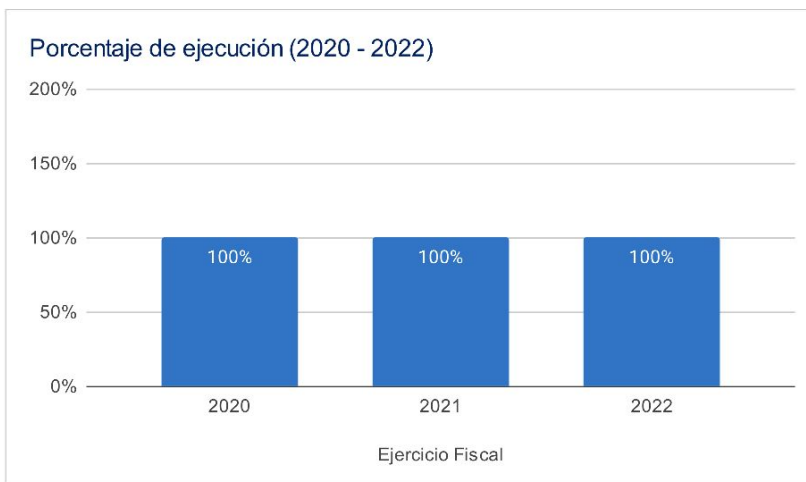

Asignaciones y Transferencias al Municipio

Ejercicio Fiscal	Asignación Constitucional	Asignación IVA-PAZ Municipalidades	Asignación Vehículos	Petróleo	Asignación IVA-PAZ CODEDE	Total
2020	Q 6,432,363.92	Q 7,995,386.21	Q 898,240.54	Q 245,548.62	Q4.999.296,00	Q 20,570,835.29
2021	Q 7,320,408.27	Q 9,099,219.52	Q 1,022,250.54	Q 280,232.35	Q4.999.296,00	Q 22,721,406.68
2022	Q 9,219,755.30	Q 10,891,681.67	Q 1,055,966.11	Q 349,090.92	Q5.440.468,00	Q 26,956,962.00
2023	Q 10,945,248.85	Q 12,915,619.70	Q 1,142,584.36	Q 379,574.61	Q6.056.105,00	Q 31,439,132.52
Total	Q 33,917,776.34	Q 40,901,907.10	Q 4,119,041.55	Q 1,254,446.50	Q21.495.165,00	Q 101,688,336.49

1

Total asignado al municipio: **Q 101,688,336.49**

Necesidades Municipales San Francisco, Petén

Área prioritaria	Brecha %	Necesidades					
Educación							
PAIN (Programa de atención integral al niño y niña)	100%	En este nivel existe	2619	niños que necesitan atención educativa.			
Preprimaria	0%	No existe brecha en este nivel.					
Primaria	0%	No existe brecha en este nivel.					
Básico	34%	Se recomienda contemplar	11	aulas y docentes para cubrir a	344	niños.	
Diversificado	78%	Se recomienda contemplar	31	aulas y docentes para cubrir a	930	niños.	
Salud y agua potable							
Porcentaje desnutrición aguda	0,9%	Se registró	21	casos de niños menores de 5 años con desnutrición aguda en el municipio.			
Porcentaje desnutrición crónica	11,2%	Se registró	254	casos de niños menores de 5 años con desnutrición crónica en el municipio.			
Establecimientos de salud	0%	Considerando que el centro de salud tiene capacidad para atender hasta a 20,000 personas, se determina que no existe brecha de establecimientos de salud.					
Enfermedades causadas por alimentos y agua	1,7%	Se registró	254	casos de enfermedades transmitidas por alimentos o agua contaminada.			
Red domiciliar de agua potable	4%	Se necesita cubrir el acceso a red domiciliar de agua potable de	128	viviendas.			
Saneamiento							
Manejo de desechos	83%	2926 viviendas requieren de un sistema adecuado de manejo de desechos sólidos o tren de aseo.					
Acceso a servicio sanitario	58%	2054 viviendas requieren de acceso a un servicio sanitario adecuado.					
Acceso a sistema de drenajes	70%	2457 viviendas requieren acceso a sistema de drenajes.					

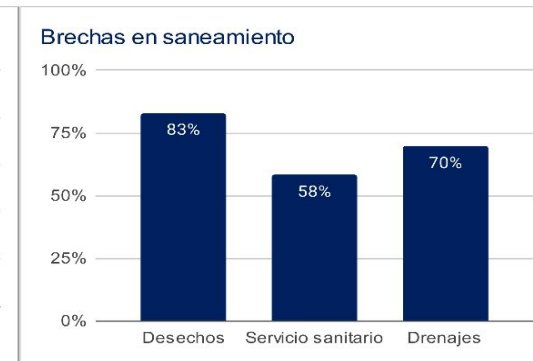
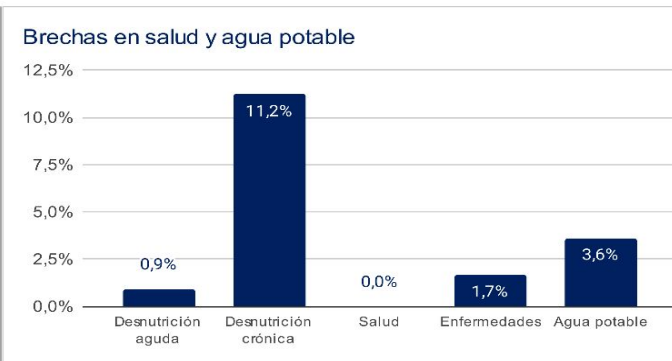
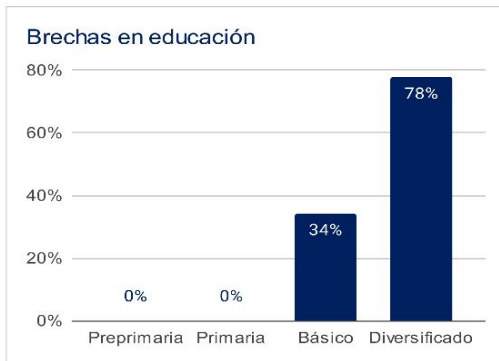

1 Asignaciones y Transferencias a Municipalidades. Dirección Financiera, MINFIN (2023)

3 Morbilidad por desnutrición crónica y aguda en menores de 5 años. SIGSA - MSPAS (2022).
Morbilidad por enfermedades relacionadas a enfermedades transmitidas por alimentos y/o agua (ETAS's). SIGSA - MSPAS (2022).
Establecimientos de salud a nivel nacional. MSPAS (2023).

2 Datos poblacionales del Censo 2018. INE (2018).
Cobertura educativa. MINEDUC (2023).

4 Datos poblacionales y de vivienda. Censo 2018. INE (2018).

Departamento: Petén

(1) ▾

Municipio: San Francisco

(1) ▾

Año ▾	Aporte Consejos	Constitucional	IVA-Paz Municipalidades	Vehículos	Petróleo	Total
2024	7.017.923,00	10.945.248,85	12.915.619,70	1.142.584,36	379.574,61	32.400.950,52
2025	7.230.836,50	12.767.788,17	14.860.565,51	1.235.031,62	437.022,49	36.531.244,29
2026	7.740.242,80	14.032.849,21	16.226.252,22	1.295.933,77	473.761,92	39.769.039,92
2027	8.249.649,10	15.297.910,26	17.591.938,94	1.356.835,91	510.501,34	43.006.835,55
Total	30.238.651,40	53.043.796,49	61.594.376,37	5.030.385,66	1.800.860,36	151.708.070,28

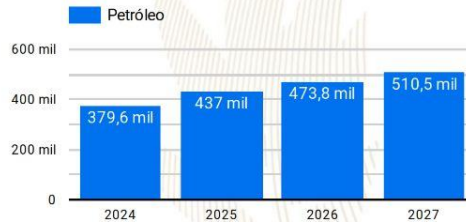
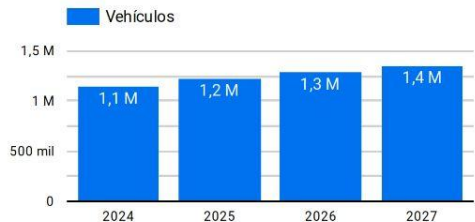
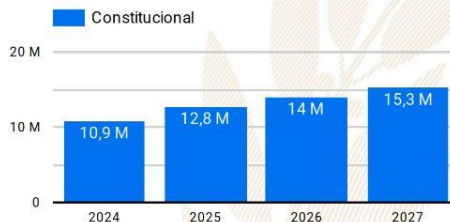
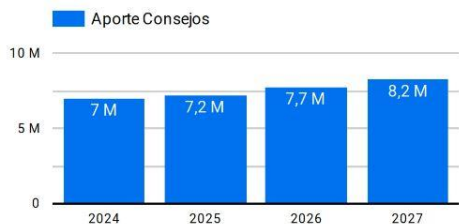

Año 2024: Presupuesto sujeto a aprobación por el Congreso de la República de Guatemala.

Años 2025-2027: Proyección elaborada en base a presupuestos aprobados para los años 2020 a 2024.

Resumen de **giras** **presidenciales**

Giras Presidenciales es un modelo de seguimiento programático presidencial y de administración pública introducido en Guatemala en 2021, con el propósito de establecer mayor cercanía entre el gobierno central y los poderes locales. Estas giras permitieron la coordinación interinstitucional entre la Secretaría Privada de la Presidencia, la Secretaría de Coordinación Ejecutiva de la Presidencia y el gabinete de gobierno, con el liderazgo del Presidente de la República. La aceptación por parte de los alcaldes fue notable, con altos porcentajes de asistencia a las giras.

El enfoque municipalista del modelo promovió el acercamiento entre los poderes locales y el gobierno central, mediante mesas de discusión que abordaron temas de importancia municipal y agilizaron los procesos para satisfacer demandas y necesidades locales. Se presentaron propuestas prácticas para encontrar soluciones a través del seguimiento programático.

MODALIDADES

Las giras presidenciales se adaptaron a distintas modalidades, presenciales en cabeceras departamentales y en el Palacio Nacional, incluyendo reuniones virtuales durante la pandemia de COVID-19, demostrando la capacidad de adaptación y la importancia de utilizar recursos tecnológicos para garantizar la continuidad de la gestión pública.

SEGUIMIENTO

La documentación y el seguimiento de acciones derivadas de los proyectos y programas de desarrollo fueron sistematizados, esto fue logrado a través de la Secretaría de Coordinación Ejecutiva de la Presidencia y la Secretaría Privada de la Presidencia, con equipos dedicados a mantener actualizada la Matriz de Seguimiento a Compromisos Presidenciales y Solicitudes Municipales en las Mesas de Trabajo.

RESULTADO

Las giras presidenciales contribuyeron a mejorar la administración pública, fortaleciendo la confianza y la participación ciudadana en la gestión gubernamental. Además, agilizaron los procesos y redujeron los tiempos de respuesta, impulsando el desarrollo del país.

Departamento: Petén

(1) ▼

Municipio: San Francisco

(1) ▼

Los Compromisos Presidenciales y Solicitudes de Alcaldes, se adquirieron por el Señor Presidente, durante las Giras Presidenciales realizadas durante el periodo de Gobierno 2020-2023.

La Secretaría de Coordinación Ejecutiva de la Presidencia en coordinación con La Secretaría Privada de la Presidencia, realizaron el seguimiento programático de los Compromisos Presidenciales y Solicitudes de Alcaldes, en base a la actualización del avance indicado por los delegados de los diferentes Ministerios y Secretarías responsables.

Compromisos Presidenciales

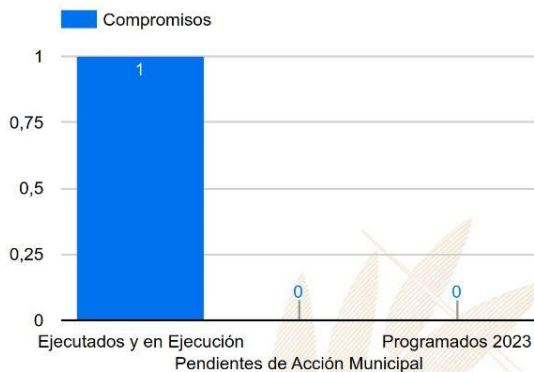

Compromisos

1

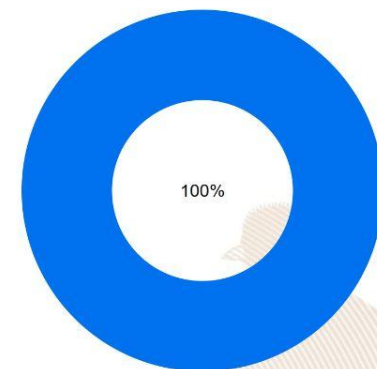

Ejecutados y en Ejecución Pendientes de Acción Municipal Programados 2023

Instituciones	Compromisos	Solicitudes
1. CIV	1	1
2. MAGA	0	2
3. MINEDUC	0	2
4. MSPAS	0	2
5. MIDES	0	2
6. SCEP	0	7
7. MICUDE	0	1
8. INGUAT	0	2
Total	1	19

Solicitudes de Alcaldes

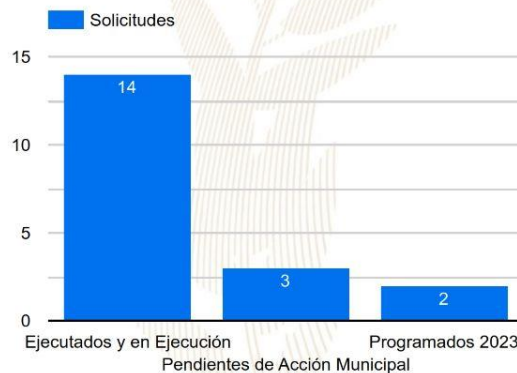

Solicitudes

19

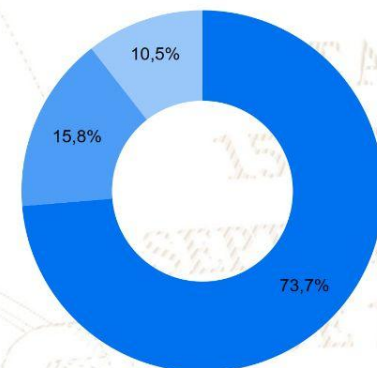

Ejecutados y en Ejecución Pendientes de Acción Municipal Programados 2023

SIPROCODE

La SCEP, con el objetivo de modernizar y hacer más eficientes, eficaces y transparentes los procesos de planificación y ejecución de los proyectos financiados con recursos de inversión destinados al Sistema de Consejos de Desarrollo, presentó ante el Consejo Nacional de Desarrollo Urbano y Rural -CONADUR- el Sistema Electrónico para la Administración de Procesos de Proyectos de Consejos de Desarrollo para su aprobación.

OBJETIVO

Acercar a los entes rectores y a las unidades ejecutoras, con el fin de agilizar los procesos de solicitud y emisión de avales, dictámenes técnicos u otros documentos, para la aprobación de los proyectos en las etapas de planificación y ejecución. Asimismo, sustituir las interacciones físicas por virtuales y a la vez establecer un historial de tiempo por gestión realizada entre las unidades ejecutoras y los entes rectores, también notificar en tiempo real sobre las nuevas solicitudes.

BENEFICIOS INSTITUCIONALES

- Coordinación interinstitucional permanente.
- Disminución de la burocracia.
- Reducción de la vulnerabilidad en los procedimientos.
- Agilización de procesos.
- Reducción de tiempo en emisión de avales, dictámenes técnicos y otros documentos a 20 días hábiles.
- Disminución de costos en trámites.
- Fortalece la transparencia en los procesos.
- Monitoreo y seguimiento a través de la plataforma;
- Trámites no presenciales.
- Vista pública de información general y acceso a la misma.
- Permitir el seguimiento a los procesos y gestiones de trámites en cada una de sus etapas por parte de las instituciones involucradas.

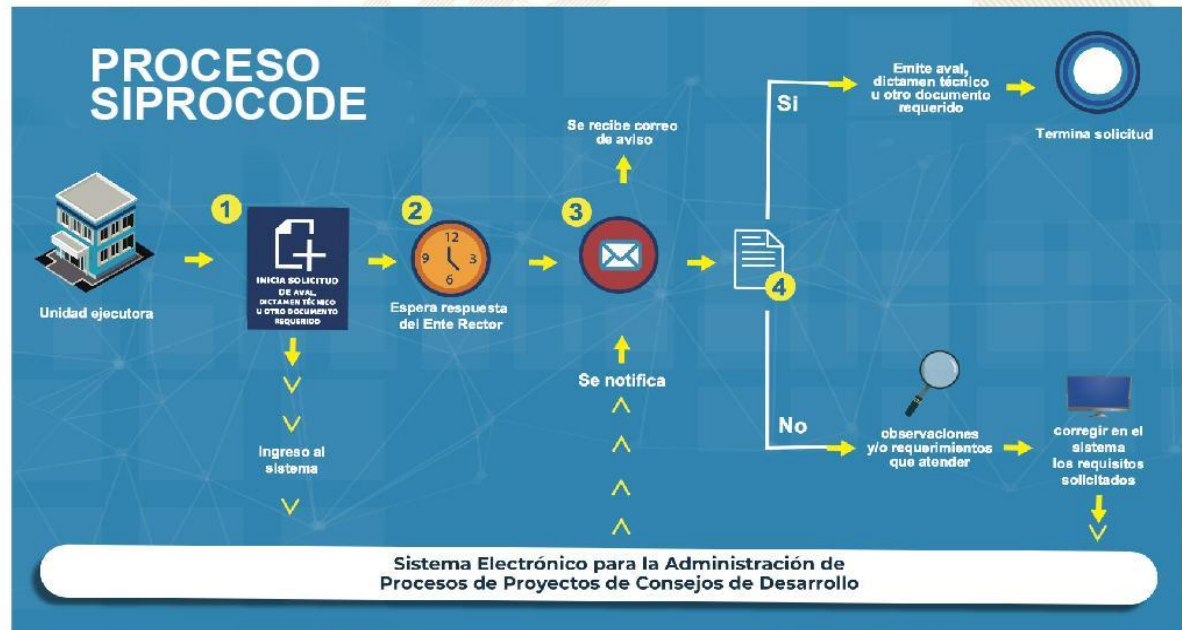

SIPROCODE

Avaes, Dictámenes Técnicos u Otros Documentos periodo 2021 - 2023

Avaes, Dictámenes Técnicos u Otros Documentos

Municipio	SIPROCODE			CONAP			CONRED			MAGA			MICIVI			MICUDE			MINEDUC			MEM			MINGOB			MSPAS			TA	TR	TS																
	2021	2022	2023	2021	2022	2023	2021	2022	2023	2021	2022	2023	2021	2022	2023	2021	2022	2023	2021	2022	2023	2021	2022	2023	2021	2022	2023	2021	2022	2023																			
				A	R	A	R	A	R	A	R	A	R	A	R	A	R	A	R	A	R	A	R	A	R	A	R	A	R	A				R	A	R													
LA LIBERTAD, PETEN	SI	SI	SI	-	-	-	-	-	-	6	-	7	-	-	-	1	-	-	-	5	-	33	-	-	-	-	-	-	-	-	-	-	-	-	-	-	-	-	-	-	12	-	-	69	0	69			
LAS CRUCES, PETEN	SI	SI	SI	-	-	-	-	-	3	-	14	-	14	-	-	-	-	-	-	2	-	8	-	3	-	-	-	-	-	-	-	-	-	-	-	-	-	-	-	-	-	4	-	5	59	0	59		
SAN LUIS, PETEN	SI	SI	SI	-	-	-	-	-	3	-	15	-	-	-	-	-	-	-	2	-	8	-	6	-	-	-	-	-	-	-	-	-	-	-	-	-	-	-	-	1	-	8	-	-	52	0	52		
FLORES, PETEN	SI	SI	SI	-	-	-	-	-	3	-	6	-	-	-	-	-	-	-	3	-	1	-	1	-	-	-	-	-	-	-	-	-	-	-	-	-	-	-	-	-	5	-	4	-	1	30	0	30	
POPTUN, PETEN	SI	SI	SI	-	-	-	-	-	5	-	-	-	-	-	-	-	-	-	2	-	3	-	-	-	-	-	-	-	-	-	-	-	-	-	-	-	-	-	-	1	-	6	-	2	24	0	24		
DOLORES, PETEN	SI	SI	SI	-	-	-	-	-	1	-	2	-	-	-	-	-	-	-	3	-	2	-	3	-	-	-	-	-	-	-	-	-	-	-	-	-	-	-	-	-	1	-	2	-	-	17	0	17	
SAN FRANCISCO, PETEN	SI	SI	SI	-	-	-	-	-	1	-	6	2	-	-	-	-	-	-	3	-	8	-	-	-	-	-	-	-	-	-	-	-	-	-	-	-	-	-	-	-	1	-	8	-	1	33	2	35	
EL CHAL, PETEN	SI	SI	SI	-	-	-	-	-	3	-	1	1	3	1	-	-	-	-	-	-	-	2	-	-	-	-	-	-	-	-	-	-	-	-	-	-	-	-	-	-	-	6	-	4	-	1	28	2	30
SAN JOSE, PETEN	SI	SI	SI	-	-	-	-	-	2	-	6	2	-	-	-	-	-	-	-	-	-	-	-	-	-	-	-	-	-	-	-	-	-	-	-	-	-	-	-	-	4	-	-	2	21	2	23		
SAN BENITO, PETEN	SI	SI	SI	-	-	-	-	-	-	6	-	3	2	-	-	-	-	-	-	-	-	-	-	-	-	-	-	-	-	-	-	-	-	-	-	-	-	-	-	-	-	1	-	-	-	19	2	21	
SAN ANDRES, PETEN	SI	SI	SI	-	-	-	-	-	2	-	6	3	-	-	-	1	-	-	4	-	7	-	3	-	-	-	-	-	-	-	-	-	-	-	-	-	-	-	-	-	3	-	9	-	-	41	3	44	
MELCHOR DE MENCOS, PETEN	SI	SI	SI	-	-	8	-	1	-	5	-	6	4	-	-	-	-	-	2	-	5	-	2	-	-	-	-	-	-	-	-	-	-	-	-	-	-	-	-	-	-	3	-	3	-	-	45	4	49
SANTA ANA, PETEN	SI	SI	SI	-	-	3	-	1	-	2	-	5	5	-	-	-	-	-	-	-	5	-	2	-	-	-	-	-	-	-	-	-	-	-	-	-	-	-	-	-	-	5	-	-	29	5	34		
SAYAXCHE, PETEN	SI	SI	SI	-	-	-	-	-	-	-	-	-	-	-	-	-	-	-	-	9	-	2	-	4	-	-	-	-	-	-	-	-	-	-	-	-	-	-	-	-	-	11	-	10	-	1	63	7	70

*La información anterior es basada en solicitudes que finalizaron el ciclo, no se muestra en las estadísticas de procesos pendientes.

- SIPROCODE inicio en junio del 2021, por lo que algunas municipalidades solicitaron sus avales por la vía tradicional.
- A: Solicitudes Aprobadas.
- R: Solicitudes Rechazadas.
- TA: Total Solicitudes Aprobadas.
- TR: Total Solicitudes Rechazadas.
- TS: Total Solicitudes.

Para mayor información, escanea o haz click en el código QR:



La SCEP coordina con diferentes instituciones del Estado y sector privado, para acercar los servicios públicos de forma temporal en alianza con municipalidades y gobernaciones departamentales, estimulando de esa manera el proceso de desconcentración de las instituciones del Estado.

SCEP realizó acciones de coordinación y logística para el desarrollo de las Jornadas Móviles de Servicios Integrados desde el año 2020 hasta julio de 2023.

Servicios que se brindan durante las Jornadas Móviles de Servicios Integrados:

- Trámites de carencia de antecedentes policiales, renovación de licencia de conducir, pasaportes, actualización de datos y empadronamiento.
- Quioscos informativos del Sistema Nacional del Empleo, promoción del turismo y talleres de temas ambientales, entre otros.
- Información sobre las iniciativas Bono Social, entrega de becas y Comedores Sociales.
- Acceso a consultas de medicina general, psicología, nutrición, pediatría, hisopados, jornada de vacunación contra el COVID-19 y charlas sobre salud.
- Capacitaciones en temas tributarios y actualización de documentos, entre otros.



DEPARTAMENTO DE
TRÁNSITO DE LA PNC



GOBIERNO de
GUATEMALA
Dr. ALEJANDRO GIAMATTI

MINISTERIO DE
ECONOMÍA



GOBIERNO de
GUATEMALA
Dr. ALEJANDRO GIAMATTI

MINISTERIO DE
SALUD PÚBLICA
Y ASISTENCIA
SOCIAL



CONSEJO
NACIONAL DE
ATENCIÓN AL MIGRANTE
DE GUATEMALA

CONAMIGUA

Portal de

Gobiernos Locales

Estimado Usuario, Bienvenido

PORTAL DE GOBIERNOS LOCALES

Es un sitio web que ofrece al usuario, de forma fácil, dinámica e integrada, el acceso a una serie de recursos y de servicios relacionados a la información presupuestaria y financiera registrada por los gobiernos locales y sus empresas municipales en el SIAF.

Este portal cuenta con reportes dinámicos establecidos que ofrecen datos en tiempo real relacionados a:

- Presupuesto por Resultados
- Enfoque Temático
- Grupo Objeto de Gasto
- Finalidad, Función y División

También permite al usuario elaborar sus propios reportes de ingresos, gastos y contables de acuerdo a sus necesidades.

Para el análisis de las finanzas municipales y la oportuna toma de decisiones, pone a disposición los siguientes tableros de indicadores:

ICFM Índice Consolidado Financiero Municipal:

Es una herramienta de análisis que permite a los funcionarios municipales realizar mediciones de los datos que registran en el -SICOIN GL-, con los cuales se puede interpretar la situación económico-financiera de la municipalidad durante uno o varios ejercicios fiscales.

Objetivos de Desarrollo Sostenible:

Se presenta el impacto de la Gestión Municipal desde la perspectiva de los Objetivos de Desarrollo Sostenible.

Actualmente ofrece a los usuarios municipales la oportunidad de realizar el pago de sus servicios públicos a través de internet.

Cobros en Línea:

Permite al vecino realizar sus pagos a través de tarjeta de crédito y/o débito, de cualquier servicio (agua, IUSI y arbitrios) que presta la Municipalidad, desde la comodidad de su casa o desde cualquier lugar en donde se encuentre; al ingresar en el ícono le permitirá:

- Pagar documento de cobro (Todos los Servicios)
- Pagar boleto de ornato
- Pagar multas de tránsito



También cuenta con una sección de noticias, biblioteca virtual y enlaces importantes.

Para acceder al Portal de Gobiernos Locales,
escanea o haz click en el código QR:



ÍNDICE CONSOLIDADO FINANCIERO MUNICIPAL - ICFM -

12101706

PETÉN

MUNICIPALIDAD DE SAN FRANCISCO







Calificación General

Gestión Financiera

60

Necesita Fortalecerse

	Puntuación máxima		Resultado municipio	
 <p>Solvencia General</p>	30	Evalúa la generación y captación de recursos propios municipales que permitan la sostenibilidad financiera en el mediano y largo plazo. Asimismo refleja la dependencia en relación a las transferencias de la Administración Central.	14	
	Autonomía Financiera Municipal		15	5
	Dependencia Financiera Municipal		6	1
	Ahorro Operacional		5	4
	Relación de Recursos y Gastos - Sin Endeudamiento		4	4
 <p>Solvencia Financiera</p>	30	Mide el nivel de endeudamiento, la capacidad de pago de la municipalidad, a través de la solvencia de sus finanzas y el volúmen de endeudamiento.	18	
	Liquidez Financiera		5	3
	Recursos por Endeudamiento		5	5
	Pasivo por Endeudamiento		10	8
	Pasivo con Acreedores		10	2
 <p>Dinamismo Económico</p>	15	Evalúa la relación entre la inversión, la captación de recursos propios y el nivel de deuda en relación a la población de cada municipio, según el número de habitantes reflejados en la proyección proporcionada por el	9	
	Inversión por Habitante		5	4
	Recursos Propios por Habitante		5	4
	Pasivo por Habitante		5	1
 <p>Evaluación Presupuestaria</p>	25	Mide la eficiencia en cuanto a la ejecución de recursos percibidos y gastos pagados, durante un ejercicio fiscal en relación al presupuesto vigente.	19	
	Ejecución Presupuestaria de Ingresos		6	3
	Ejecución Presupuestaria de Egresos		5	2
	Relación de Gastos e Ingresos Ejecuta		5	5
	Ejecución por Tipo de Gasto		6	6
	Transferencias Presupuestarias		3	3

Fuente: Reporte índice consolidado financiero municipal ICFM, 2023, Ministerio de Finanzas Públicas.



Para acceder al detalle anual sobre el ICFM escanea el siguiente código QR

Ingresos

Código y Clase de Ingreso	Código y Recurso de Ingreso	Recurso Auxiliar	Presupuesto Vigente 2022	Presupuesto Vigente 2023
10000 INGRESOS TRIBUTARIOS	10141 SOBRE LA TENENCIA DE PATRIMONIO	IUSI 2/1000	Q 60,000	Q 60,000
		IUSI 6/1000	Q 80,000	Q 80,000
		IUSI 9/1000	Q 60,000	Q 70,000
		Multas IUSI 2/1000	Q 6,000	Q 6,000
		Multas IUSI 6/1000	Q 9,000	Q 9,000
		Multas IUSI 9/1000	Q 8,000	Q 8,000
	Total 10141 SOBRE LA TENENCIA DE PATRIMONIO		Q 223,000	Q 233,000
	10281 SOBRE ESTABLECIMIENTOS COMERCIAL	Abarroterías	Q -	
		Cantinas	Q 1,000	Q 1,000
		Carnicerías	Q 500	Q 500
		Cervecerías	Q 500	Q 500
		Comedores	Q 500	Q 500
		Farmacias	Q 500	Q 500
		Ferreterías	Q 500	Q 500
		Librerías	Q 300	Q 300
		Pulperías	Q 500	Q 500
		Refresquerías	Q 1,500	Q 1,500
		Tiendas	Q 5,000	Q 6,000
	Total 10281 SOBRE ESTABLECIMIENTOS COMERCIALES		Q 10,800	Q 11,800
	10282 SOBRE ESTABLECIMIENTOS DE SERVICIOS	Barberías	Q 500	Q 500
		Empresas de Transporte Extraurbano	Q 5,000	Q 5,000
		Empresas de Transporte Urbano	Q 5,000	Q 5,000
		Funerarias	Q 300	Q 300
		Taxis	Q 200	Q 200
	Total 10282 SOBRE ESTABLECIMIENTOS DE SERVICIOS		Q 11,000	Q 11,000
	10283 SOBRE ESTABLECIMIENTOS INDUSTRIAL	Carpinterías	Q 500	Q 500
		Molinos de Nixtamal	Q 200	Q 200
		Panaderías y Reposterías	Q 300	Q 300
		Zapaterías	Q 500	Q 500
	Total 10283 SOBRE ESTABLECIMIENTOS INDUSTRIALES		Q 1,500	Q 1,500
	10284 SOBRE DIVERSIONES Y ESPECTÁCULOS	Cablevision	Q 6,500	Q 6,500
	Total 10284 SOBRE DIVERSIONES Y ESPECTÁCULOS		Q 6,500	Q 6,500
	10285 SOBRE PRODUCTOS PRIMARIOS, MINERALES Y VEGETALES	Extracción de Otros Productos Primarios Minerales	Q 700,000	Q 400,000
	Total 10285 SOBRE PRODUCTOS PRIMARIOS, MINERALES Y VEGETALES		Q 700,000	Q 400,000
	10286 SOBRE PRODUCTOS PRIMARIOS AGRÍCOLAS	Extracción de Chiclé	Q 1,000	Q 1,000
		Extracción de Leña y/o Ocote	Q 7,500	Q 7,500
		Extracción de Madera Rolliza	Q 300	Q 300
	Total 10286 SOBRE PRODUCTOS PRIMARIOS AGRÍCOLAS		Q 8,800	Q 8,800
	10287 SOBRE PRODUCTOS PRIMARIOS PECUARIOS	Extracción de Ganado Mayor	Q 500	Q 500
		Extracción de Ganado Menor	Q 300	Q 300
	Total 10287 SOBRE PRODUCTOS PRIMARIOS PECUARIOS		Q 800	Q 800
	10288 SOBRE PRODUCTOS INDUSTRIALES	Extracción de Madera Aserrada	Q 2,000	Q 2,000
	Total 10288 SOBRE PRODUCTOS INDUSTRIALES		Q 2,000	Q 2,000
	10289 OTROS ARBITRIOS MUNICIPALES	Multa del Boleto de Ornato	Q 15,000	Q 18,000
		Valor Boleto de Ornato	Q 75,000	Q 100,000
	Total 10289 OTROS ARBITRIOS MUNICIPALES		Q 90,000	Q 118,000
Total 10000 INGRESOS TRIBUTARIOS			Q 1,054,400	Q 793,400

11000 INGRESOS NO TRIBUTARIOS	11290 TASAS Y LICENCIAS VARIAS	Licencias de Construcción	Q	16,000	Q	16,000
		NA	Q	-	Q	-
		Tasa municipal por alumbrado público	Q	1,200,000	Q	1,400,000
	Total 11290 TASAS Y LICENCIAS VARIAS		Q	1,216,000	Q	1,416,000
	11410 DE EDIFICIOS Y VIVIENDAS	Arrendamiento de locales	Q	5,000	Q	5,000
		Arrendamiento de Salon Municipal	Q	3,000	Q	3,000
		Arrendamiento locales salon municipal	Q	1,000	Q	1,000
		NA	Q	-	Q	-
	Total 11410 DE EDIFICIOS Y VIVIENDAS		Q	9,000	Q	9,000
	11610 ORIGINADAS POR INGRESOS NO TRIBUTARIOS	Multas Varias	Q	2,500	Q	2,500
		NA	Q	-	Q	-
	Total 11610 ORIGINADAS POR INGRESOS NO TRIBUTARIOS		Q	2,500	Q	2,500
	11990 OTROS INGRESOS NO TRIBUTARIOS	Otros ingresos	Q	2,541,500	Q	2,541,500
	Total 11990 OTROS INGRESOS NO TRIBUTARIOS		Q	2,541,500	Q	2,541,500
Total 11000 INGRESOS NO TRIBUTARIOS			Q	3,769,000	Q	3,969,000
13000 VTA. DE BIENES Y SERV. DE LA ADM. PÚBLICA	13230 SERVICIOS EDUCACIONALES	Servicios educacionales	Q	-	Q	15,000
	Total 13230 SERVICIOS EDUCACIONALES		Q	-	Q	15,000
	13260 SERVICIOS ADMINISTRATIVOS MUNICIPALES	Certificaciones Varias	Q	200,000	Q	200,000
		Concesion de Drenajes	Q	1,000	Q	1,000
		Concesion de Servicios de Agua (Pajas de Agua)	Q	10,000	Q	10,000
		Deslinde de Terrenos	Q	150,000	Q	150,000
		Fierros Para Marcar Ganado	Q	3,000	Q	3,000
		Guias de Conduccion	Q	1,000	Q	1,000
		Instalacion de Agua Potable	Q	20,000	Q	20,000
		Licencias	Q	5,000	Q	5,000
		NA	Q	-	Q	-
		Nuevas matriculas	Q	500	Q	500
		Otros Ingresos Por Servicios Administrativos Municipales	Q	5,000	Q	5,000
		Reconexion de Agua Potable	Q	4,000	Q	4,000
		Rotulos	Q	2,000	Q	2,000
		Tala de Arboles	Q	2,000	Q	2,000
	Total 13260 SERVICIOS ADMINISTRATIVOS MUNICIPALES		Q	403,500	Q	403,500
Total 13000 VTA. DE BIENES Y SERV. DE LA ADM. PÚBLICA			Q	403,500	Q	418,500
14000 INGRESOS DE OPERACION	14110 VENTA DE INSUMOS AGRÍCOLAS	Venta de Arboles Para Siembra	Q	200,000	Q	200,000
	Total 14110 VENTA DE INSUMOS AGRÍCOLAS		Q	200,000	Q	200,000
	14120 VENTA DE PRODUCTOS AGROPECUARIO NA		Q	-	Q	-
		Venta de Arboles en Pie	Q	-	Q	-
		Venta de Madera	Q	200,000	Q	200,000
	Total 14120 VENTA DE PRODUCTOS AGROPECUARIOS Y FORESTALES		Q	200,000	Q	200,000
	14190 VENTA DE OTROS BIENES	NA	Q	-	Q	-
		Venta de Agua Potable para Tanque	Q	5,000	Q	5,000
	Total 14190 VENTA DE OTROS BIENES		Q	5,000	Q	5,000
	14240 SERVICIOS PÚBLICOS MUNICIPALES	Canon de Agua	Q	600,000	Q	600,000
		Cementerio	Q	10,000	Q	10,000
		NA	Q	-	Q	-
		Piso de Plaza	Q	10,000	Q	10,000
		Servicios de Drenaje	Q	100,000	Q	100,000
	Total 14240 SERVICIOS PÚBLICOS MUNICIPALES		Q	720,000	Q	720,000
Total 14000 INGRESOS DE OPERACION			Q	1,125,000	Q	1,125,000

15000 RENTAS DE LA PROPIEDAD	15131 POR DEPÓSITOS INTERNOS	Intereses generados por Cuentas Monetarias	Q	3,000	Q	3,000
	Total 15131 POR DEPÓSITOS INTERNOS		Q	3,000	Q	3,000
	15310 ARRENDAMIENTO DE TIERRAS Y TERRENOS	Arrendamiento de Predios	Q	20,000	Q	20,000
		Arrendamiento de Terrenos	Q	150,000	Q	196,000
		NA	Q	-	Q	-
	Total 15310 ARRENDAMIENTO DE TIERRAS Y TERRENOS		Q	170,000	Q	216,000
Total 15000 RENTAS DE LA PROPIEDAD			Q	173,000	Q	219,000
16000 TRANSFERENCIAS CORRIENTES	16210 DE LA ADMINISTRACIÓN CENTRAL	Impuesto al Valor Agregado (IVA-PAZ) para Funcionamiento	Q	3,388,736	Q	3,175,000
		IMPUESTO CIRCULACION DE VEHICULOS PARA FUNCIONAMIENTO	Q	34,700	Q	32,500
		Situado Constitucional para Funcionamiento	Q	1,100,000	Q	1,100,000
	Total 16210 DE LA ADMINISTRACIÓN CENTRAL		Q	4,523,436	Q	4,307,500
	16220 DE ENTIDADES DESCENTRALIZADAS Y AL NA		Q	-	Q	-
		Porcentaje Forestal INAB de Madera	Q	10,000	Q	10,000
	Total 16220 DE ENTIDADES DESCENTRALIZADAS Y AUTÓNOMAS NO FINANCIERAS		Q	10,000	Q	10,000
Total 16000 TRANSFERENCIAS CORRIENTES			Q	4,533,436	Q	4,317,500
17000 TRANSFERENCIAS DE CAPITAL	17210 DE LA ADMINISTRACIÓN CENTRAL	Impuesto al Valor Agregado(IVA-PAZ) Inversión	Q	10,166,207	Q	9,525,000
		Impuesto de Circulación de Vehículos para Inversión	Q	1,353,297	Q	1,267,500
		Impuesto Petrolero y sus Derivados para Inversión	Q	534,743	Q	450,000
		Situado Constitucional Para Inversión	Q	11,748,972	Q	9,900,000
	Total 17210 DE LA ADMINISTRACIÓN CENTRAL		Q	23,803,219	Q	21,142,500
	17220 DE ENTIDADES DESCENTRALIZADAS Y AL NA	CODEDE FONPETROL	Q	5,913,122	Q	2,976,080
		CODEDE IVA PAZ	Q	6,357,214	Q	6,056,105
		CODEDE PERENCO	Q	2,505,718		
		COLOCACIONES INTERNAS	Q	10,030,162		
		DISMINUCIÓN DE CAJA Y BANCOS DE RECURSOS DEL TESORO	Q	-	Q	1,800,000
		NA	Q	-		
	Total 17220 DE ENTIDADES DESCENTRALIZADAS Y AUTÓNOMAS NO FINANCIERAS		Q	24,806,217	Q	10,832,185
Total 17000 TRANSFERENCIAS DE CAPITAL			Q	48,609,436	Q	31,974,685
18000 RECURSOS PROPIOS DE CAPITAL	18210 VENTA DE TIERRAS Y TERRENOS	NA	Q	-	Q	-
		Venta de tierras y terrenos	Q	15,100	Q	15,100
	Total 18210 VENTA DE TIERRAS Y TERRENOS		Q	15,100	Q	15,100
Total 18000 RECURSOS PROPIOS DE CAPITAL			Q	15,100	Q	15,100
23000 DISMINUCIÓN DE OTROS ACTIVOS FINANCIEROS	23110 DISMINUCIÓN DE CAJA Y BANCOS	NA	Q	-	Q	-
		SC-impuesto Circulación de Vehículos	Q	6,936	Q	11,000
		SC-Ingresos Ordinarios de Aporte Constitucional	Q	38,736	Q	163,823
		SC-Ingresos Propios Municipales	Q	119,755	Q	906,570
		SC-Ingresos Tributarios IVA-PAZ	Q	115,423	Q	184,809
		SC-IUSI Funcionamiento (Por Admon. Mpal)	Q	23,612	Q	25,077
		SC-IUSI Inversión (Por Admon. Mpal)	Q	3,483	Q	43,429
	Total 23110 DISMINUCIÓN DE CAJA Y BANCOS		Q	307,947	Q	1,334,707
Total 23000 DISMINUCIÓN DE OTROS ACTIVOS FINANCIEROS			Q	307,947	Q	1,334,707
24000 ENDEUDAMIENTO PÚBLICO INTERNO	24430 DE ENTIDADES DESCENTRALIZADAS Y AL NA	Préstamos INFOM Fondos Propios	Q	390,066		
	Total 24430 DE ENTIDADES DESCENTRALIZADAS Y AUTÓNOMAS NO FINANCIERAS		Q	390,066		
Total 24000 ENDEUDAMIENTO PÚBLICO INTERNO			Q	390,066		

Egresos

Municipalidad2	Tipo de Gasto	Presupuesto Vigente 2022	Presupuesto Vigente 2023
<input checked="" type="checkbox"/> PETÉN - MUNICIPALIDAD DE SAN FRANCISCO		Q 60,380,884	Q 44,166,892
	GASTOS DE FUNCIONAMIENTO	Q 10,673,174	Q 10,633,646
	INVERSIÓN	Q 49,707,710	Q 33,533,246
Total general		Q 60,380,884	Q 44,166,892



Ventanilla Única Municipal de Empleo - VUME -

Es un espacio de alianza estratégica con las municipalidades que tiene como objetivo brindar servicios que incrementen el perfil de empleabilidad de la población a nivel local, de tal manera que incrementen sus posibilidades de inserción laboral.

A través de las ventanillas, también se brinda a la población oportunidades de formación y capacitación técnica y otros servicios de los que el MINTRAB dispone, para que la población pueda acceder a estos de una forma más ágil desde su municipio.

Beneficios de la VUME



Para mayor
información,
escanea o haz
click en el
código QR:



Proceso para la implementación de la VUME en el municipio

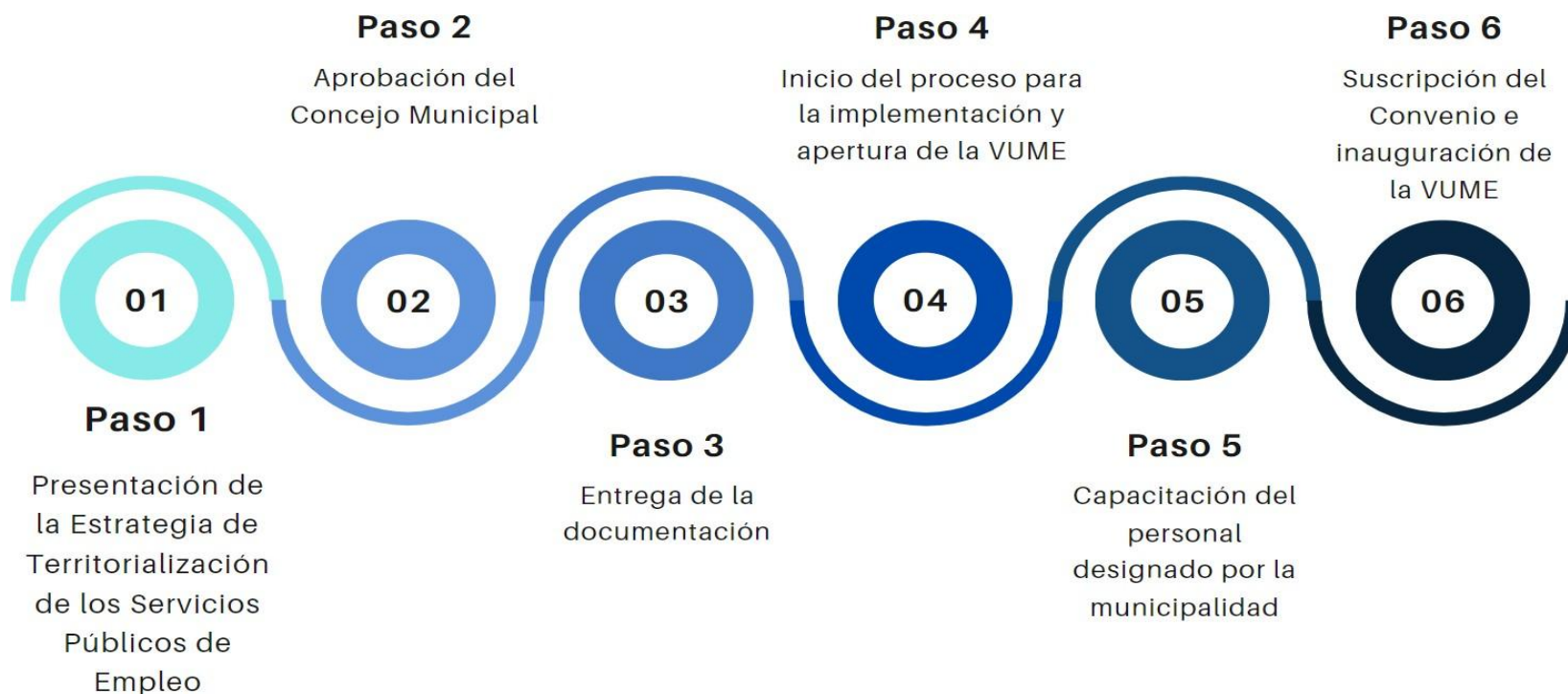

Estrategia Nacional de Municipios y Comunidades Saludables

Línea de tiempo

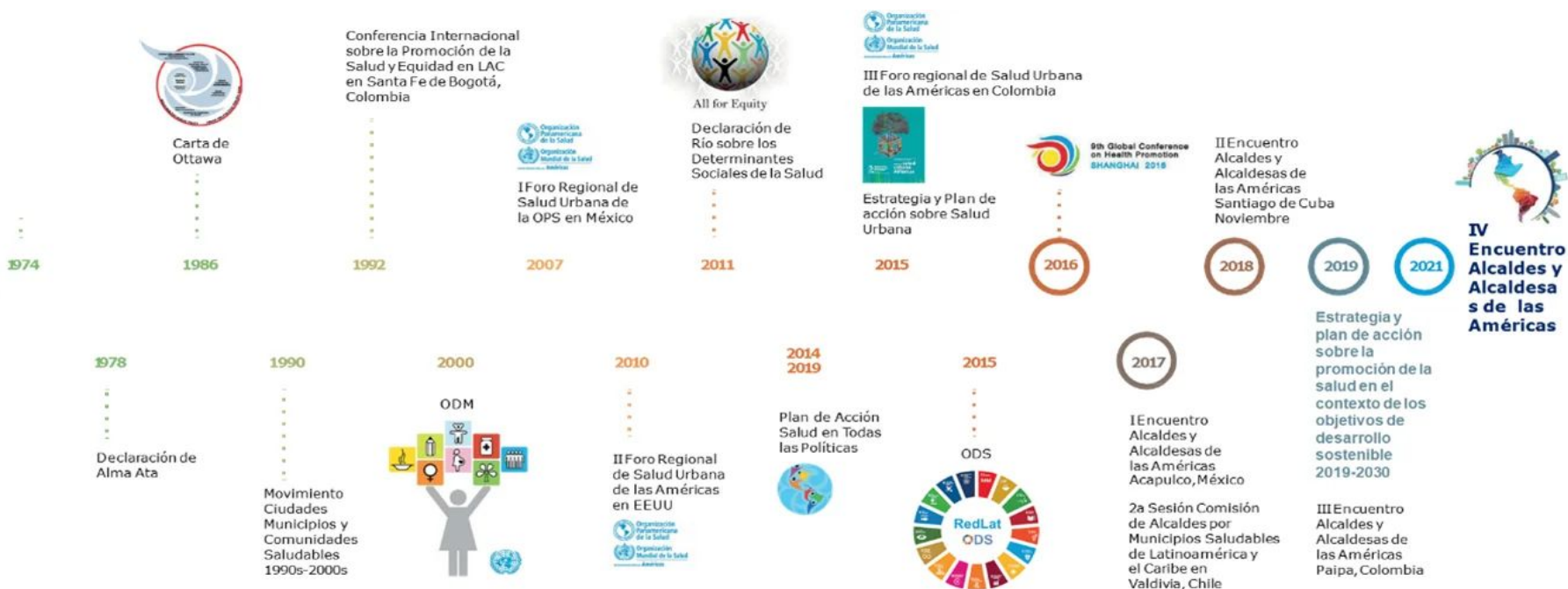

Fuente: Líneas Orientadoras para Municipios, Ciudades y Comunidades Saludables (MCCS) en la Región de las Américas (OPS/OMS, 2019).





Estrategia Nacional de Municipios y Comunidades Saludables

CONTENIDO

1. Municipio Saludable.
2. Intersectorialidad en Salud.
3. Mi municipio es sano. Entornos y estilos de vida Saludable.
4. Cero muertes maternas y Cero desnutrición en mi municipio.
5. Mi Municipio es verde.
6. Participación Social en Salud. Comunidades Saludables.
7. Gestión de Riesgo en Salud.

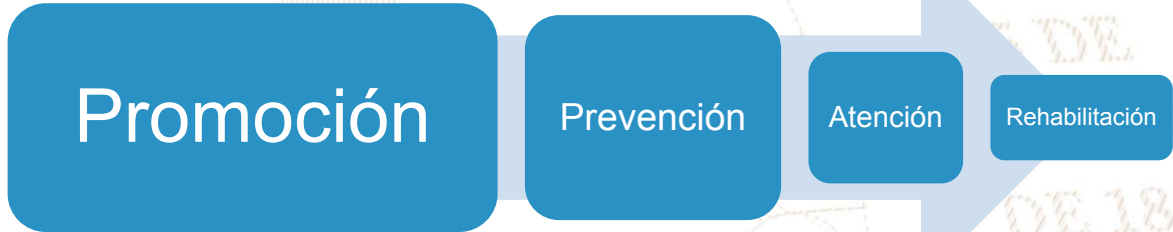

LIBERTAD

DE

DE 1821

Situación Actual: Tratamiento de Aguas Residuales

OBLIGATORIEDAD MUNICIPAL



- Elaboración del Estudio Técnico de Aguas Residuales (ETAR) con el inventario de descargas del municipio, a más tardar el **30 de mayo de 2024**.
- Las municipalidades deberán cumplir con tener en operación, sistemas de tratamiento de las **2 descargas principales** a más tardar el **02 de mayo del 2025**.
- En el **02 de mayo 2027** deberán cumplir con tratar el 60% de sus descargas con los parámetros indicados en dicha etapa.
- En el **02 de mayo 2031** deberán cumplir con tratar el 100% de sus descargas con los parámetros indicados en dicha etapa.

Para la elaboración y actualización de los estudios técnicos se deberá de cumplir con el **Manual General del Reglamento de las Descargas y Reuso de Aguas Residuales y de la Disposición de Lodos. Acuerdo Ministerial Número 105-2008.**

Para el seguimiento y evaluación de aguas residuales y de aguas para reuso, los entes generadores deberán tomar a su costa, como mínimo, **dos muestras al año** y efectuar los análisis que correspondan de conformidad con los parámetros contenidos en el estudio técnico." **“Artículo 49**

Departamento	Petén	Estudio Técnico de Aguas Residuales	No vigente	Descargas que el Inventario Reporta	2
Municipio	San Francisco	Plantas de Tratamiento en Operación	0	Plantas de Tratamiento sin Operación	2

REGLAMENTO 164-2021

El Acuerdo Gubernativo 164-2021, **Reglamento para la Gestión Integral de Residuos y Desechos Sólidos Comunes** es un esfuerzo en conjunto del Organismo Ejecutivo, las Municipalidades y todos los habitantes de Guatemala para solucionar progresivamente una problemática que es conocida comúnmente como "Basura" a Nivel Nacional.



**ENTRÓ EN VIGENCIA
EL 11 DE AGOSTO DE 2021**

Escanea el Código QR o visita el sitio web www.marn.gov.gt/Reglamento-164-2021 para conocer a detalle los plazos y obligaciones que establece este Reglamento.

¿Quiénes son los entes que deben cumplir este Reglamento?

Estas son algunas de las consideraciones que debes tener en cuenta, si tú, como persona individual o jurídica, pública o privada, nacional o extranjera, desarrollas alguna de las siguientes actividades en cualquier parte del territorio del país:

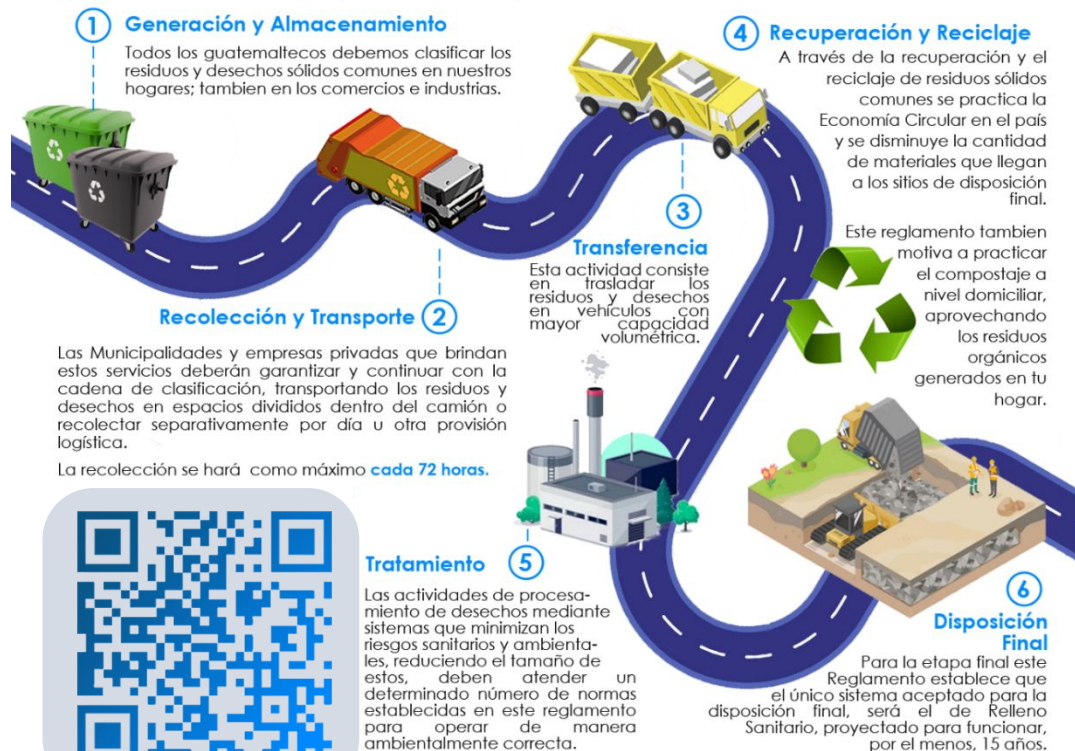

DE 1827

CLASIFICACIÓN DE LOS RESIDUOS Y DESECHOS SÓLIDOS COMUNES

El MARN invita a Clasificar los Residuos y Desechos Sólidos Comunes que generes en tu hogar, comercio, industria y cualquier espacio público del Municipio; según lo establecido en el Acuerdo Gubernativo 164-2021 para proteger el medio ambiente de tu entorno.



Escanea el Código QR para Descargar la Guía de Identificación Gráfica y conocer más sobre la Clasificación.



ORGÁNICO

¿Qué debo colocar en esta Clasificación?

Son productos de origen animal y vegetal, principalmente de los restos de alimentos, agricultura y jardinería. *Algunos ejemplos:*



INORGÁNICO

¿Qué debo colocar en esta Clasificación?

Son productos que no están compuestos de materia vegetal o animal y son de difícil descomposición por microorganismos. *Algunos ejemplos:*



Todos los demás residuos que se contaminen con aceites, líquidos y otros materiales que les haga perder el potencial de ser reciclados.



RECICLABLE

¿Qué debo colocar en esta Clasificación?

Algunos ejemplos:



Escanea el Código QR para conocer más sobre la Clasificación

Información Agroclimática



Para acceder al detalle de la información,
escanea el código QR.



Generalidades

Documento elaborado por el equipo de trabajo conformado por los departamentos de: El Centro de Información Estratégica Agropecuaria, Laboratorio de Información Geográfica, Cobertura Vegetal y Uso de la Tierra, y Departamento de Suelos, de la Dirección de Información Geográfica, Estratégica y Gestión de Riesgos -DIGEGR- del Ministerio de Agricultura, Ganadería y Alimentación -MAGA-.

Características del municipio:

- Geográficas
- Biofísicas
- Productivas

Temáticas:

- Mapa de características geográficas y biofísicas
- Capacidad de uso de la tierra
- Serie de suelos (Simmons 1,959)
- Descripción de las principales características
- Condiciones climáticas
- Cobertura vegetal
- Uso de la tierra año 2,020
- Fechas promedio de etapa fenológica ciclo de primera (cultivo de maíz/ frijol).

Se exponen las **potencialidades** y **limitaciones** del municipio en forma general.

INFORMACIÓN AGROCLIMÁTICA

Municipio de San Francisco, Petén

Características geográficas y biofísicas

El municipio se localiza al Centro y Sur del departamento; con las colindantes siguientes:

Al Norte: Con los municipios de San Benito y Flores, del departamento de Petén.

Al Sur: Con el municipio de Sayaxché, del departamento de Petén.

Al Este: Con los municipios de Santa Ana y El Chal, del departamento de Petén.

Al Oeste: Con los municipios de La Libertad y Las Cruces, del departamento de Petén.

Su extensión es de 1,574.43 km², que corresponde al 4.4% del departamento.

Se localiza entre los 100 a 400 msnm y predominan altitudes entre 100 a 200 msnm en un 79.69% de la superficie del municipio.

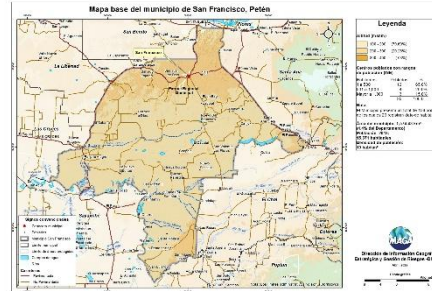

Capacidad de Uso de la Tierra

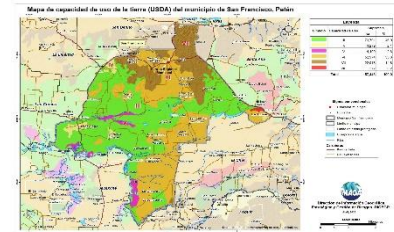

De acuerdo al mapa para el municipio se presentan las siguientes categorías de uso: agrícola (III-IV) con un 49.0%, agroforestal (VI) con un 33.6%, forestal (VII) con un 14.6% y para conservación de la biodiversidad y fuentes de agua (V-VIII) con un 2.8%.

Serie de suelos

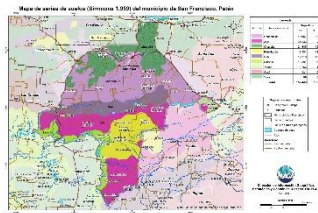

Respecto a las principales características de los suelos, estos provienen principalmente de roca calcárea, con relieve plano, suelos profundos, con buen drenaje, bajo peligro a la erosión, fertilidad natural alta.

Condiciones Climáticas

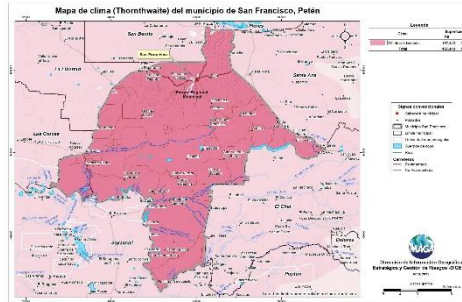

Respecto a las condiciones climáticas, predomina el clima Cálido (24.4-27.8°C) con un 100.0%.

Con respecto a la humedad, predomina el régimen Sub-húmedo con un 100%.

La precipitación promedio anual que prevalece se encuentra en el rango de 1,000 a 2,000 mm.

Dada la distribución de la precipitación pluvial, en época seca (enero a abril), se requiere de riego.

Dentro de las principales amenazas naturales está la ocurrencia de Sequías en la categoría Media (julio y agosto), (MAGA, 2012).

Cobertura Vegetal y Uso de la Tierra



Territorios artificializados 1.20%: Zonas urbanizadas, zonas industriales o comerciales, minas, escombreras y zonas en construcción y zonas verdes artificiales, no agrícolas.

Territorios agrícolas 59.07%: Cultivos anuales (maíz y frijol) y arroz, cultivos permanentes herbáceos y arbóreos (piña, papaya, palma de aceite, hule, aguacate y cítricos), Pastos (cultivado y natural) y otros cultivos que se adaptan al clima Cálido.

La presencia de Bosques (latifoliado y coníferas) es en un 10.06%. Y predomina en un 10.19% medios semi-naturales como: plantaciones de conífera y latifoliada y vegetación arbustiva baja (matorral y/o guamil).

Zonas húmedas 18.77%: que corresponde a pradera pantanosa, zonas inundables y humedales con vegetación.

Cuerpos de agua 0.70%: que corresponde a Ríos, lagos, lagunas o lagunetas.

Fecha promedio de etapa fenológica (cultivo de maíz / frijol)

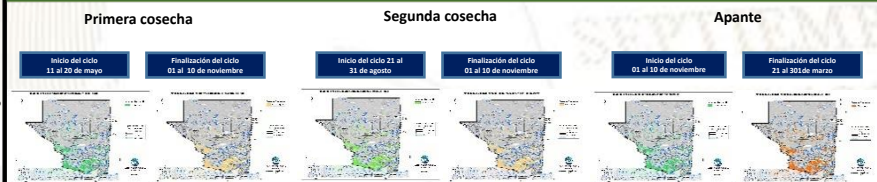

¿Qué son?

Son centros en donde se imparten cursos de capacitación técnica laboral y formación emprendedora; en espacios físicos proporcionados por la comunidad, municipalidades, organizaciones no gubernamentales, iglesias y otros.

¿Cuál es su objetivo?

Contribuir al desarrollo de oferta formativa vinculada a familias ocupacionales y cualificaciones con significación en el empleo, que proporcione la formación adecuada a personas jóvenes y adultas para su inserción en el mercado productivo y que responda a la demanda laboral.

Alianzas

Se realizan alianzas con municipalidades y otras organizaciones quienes proveen espacio físico y equipo para implementar los cursos.

También el Ministerio de Educación a través de la Dirección General de Educación Extraescolar, facilita equipo en diversas áreas e instructores para atender a los estudiantes.





Oportunidades

- Capacitarse en áreas técnicas con demanda productiva.
- Desarrollo de competencias para la vida, el trabajo y la formación emprendedora como ejes transversales para fortalecer la empleabilidad.
- Desarrollo de habilidades blandas en los jóvenes y adultos que participan en los cursos de formación.
- Disminución de la brecha entre educación y empleo a través de los cursos de formación.





¿Qué son?

Son centros de formación y capacitación extraescolar, asociadas al área agropecuaria en donde el campo o parcela de tierra es el espacio de aprendizaje, en el cual los participantes aprenden, fortalecen y tecnifican sus conocimientos y capacidades con la orientación de especialistas técnicos para el aprovechamiento de los recursos en el marco del Programa de Alimentación Escolar, PAE.

¿Cuál es su objetivo?

Promover buenas prácticas agropecuarias a través de la formación y capacitación, desarrollando competencias asociadas al área agrícola y pecuaria para tecnificar capacidades técnicas de los participantes para constituirse en proveedores del Programa de Alimentación Escolar, para obtener el certificado de Productor Agropecuario con Especialidad en Alimentación Escolar.

Alianzas

Se realizan alianzas con municipalidades y otras organizaciones gubernamentales y no gubernamentales quienes: autorizan y gestionan el uso de un espacio físico de terreno, proporcionan insumos, servicios básicos y personal para mantenimiento.

- Certificación de la formación modular a través del Programa Centros Municipales de Capacitación y Formación Humana, CEMUCAF.
- Certificación de la Competencia Técnico Laboral para acreditar “Productores Agropecuarios con Especialidad en Alimentación Escolar.
- Dotación de Módulos Formativos físicos o digitales para el desarrollo de procesos formativos.
- Transferencia Metodológica a técnicos de las ETCAE.





¿Qué son?

Son espacios comunitarios educativos que, mediante el uso de herramientas tecnológicas y metodologías innovadoras, facilitan a la población educativa el desarrollo y fortalecimiento de procesos formativos pertinentes a su contexto y necesidades. Está dirigido para estudiantes del Sistema Educativo Nacional.



Alianzas

- ✓ Se gestiona la firma de convenio con las Municipalidades por 5 años para que apoyen con el espacio físico, pago de internet, energía eléctrica y seguridad.
- ✓ El Ministerio de Educación designa al instructor y facilita el equipamiento en coordinación con la cooperación.



¿Cuál es su objetivo?

Propiciar el desarrollo de la población a través de procesos de aprendizajes significativos, autónomos y colaborativos, mediante el uso de herramientas tecnológicas, en un modelo educativo flexible, pertinente y de calidad.



Municipio de San Francisco, Petén



Oportunidades

- Puedes iniciar o continuar tus estudios en forma gratuita en el Programa Nacional de Educación Alternativa PRONEA
 - En el Nivel de Educación Primaria (de 13 años en adelante)
 - Nivel de Educación Media ciclo básico (de 15 años en adelante) y diversificado (de 17 años en adelante).
 - Avanzar a tu propio ritmo.
 - Si has extraviado tu papelería de estudios, puedes solicitar una evaluación por suficiencia para acreditar tu formación y continuar estudiando.
- Acceso a computadoras e internet en forma gratuita para procesos formativos.
- Acompañamiento por parte de un tutor.



LIBERTAD
15 DE
SEPTIEMBRE
DE 1821

Análisis de seguridad en el municipio de San Francisco

Tendencia histórica de la incidencia criminal

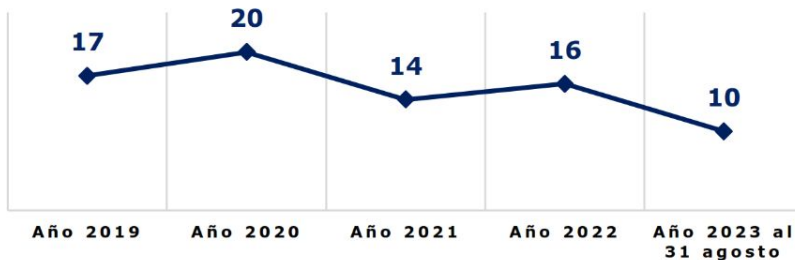

Hechos delictivos comparados

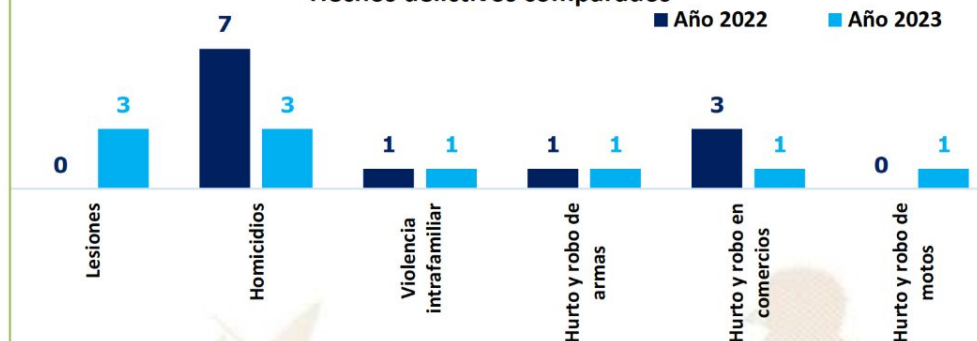

Análisis:

- ❑ En el ranquin de criminalidad, el municipio de San Francisco se ubica en la 126ª posición a nivel nacional.
- ❑ En el año 2023, personas lesionadas registra un incremento del 100% en comparación con el año 2022.
- ❑ En el año 2023, se reporta la disminución de 4 homicidios, en comparación con el año 2022, lo que representa el 57%.
- ❑ Los hechos registrados han ocurrido los días viernes y domingo en horario de 16:00 a 24:00 horas.
- ❑ Focalización de los servicios institucionales: plaza central San Francisco, plaza central, aldea San Juan de Dios y en diferentes expendios de bebidas alcohólicas, y ruta principal.
- ❑ Las rutas que se comunican con el municipio son: ruta principal que viene del municipio de San Benito, ruta al municipio de Santa Ana y ruta hacia el municipio de La Libertad.

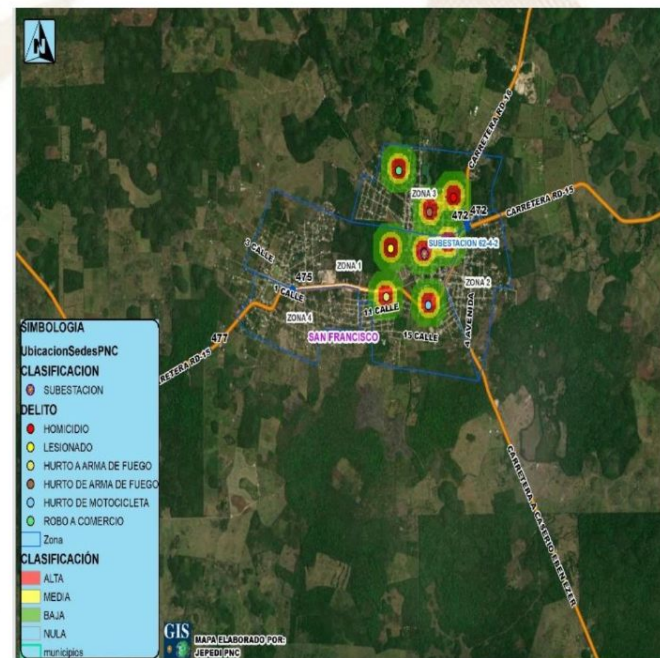

Gestión integral de la seguridad

❑ Objetivo institucional en el municipio

Realizar actividades operativas (patrullajes, puestos fijos y operativos policiales) en los lugares donde se han registrado hechos negativos y donde exista más aglomeración de personas (plazas, mercados, paradas de buses, eventos deportivos u otros), para garantizar la vida, la integridad física y la seguridad de las personas y sus bienes.

❑ Servicios policiales

Dependencia policial	Talento humano	Recurso de movilidad		Tasa de policías por habitantes	Kilómetros que recorre cada unidad policial
		Vehículos	Motocicletas		
Subestación 62-4-2 San Francisco	19	2	1	Se dispone de 11 policías por cada 10,000 habitantes.	01 unidad policial cubre 106.7 K ² de demarcación.
Otras dependencias policiales de apoyo					
Delegación de la Subdirección General de Prevención del Delito	--	--	--		
Delegación de la División Nacional contra el Desarrollo Criminal de la Pandillas	--	--	--		
Delegación de la División Especializada en Investigación Criminal	--	--	--		
Delegación de la División de Seguridad Turística	--	--	--		
Delegación de la División de Protección a la Naturaleza	--	--	--		

❑ Coordinación interinstitucional

- ✓ Con las instituciones del sector justicia, salud, educación y autoridades locales.
- ✓ Policía Nacional Civil y Ejército de Guatemala, realizan patrullajes y operativos en conjunto, en los cuales se procede al registro de personas y vehículos; para garantizar la seguridad de los habitantes del lugar.

Sistema de Información Cultural - SIC -

¿Qué es el Sistema de Información Cultural SIC?

Es una herramienta virtual al servicio de la sociedad. Registra, sistematiza y difunde información sobre la cultura diversa de nuestro país a nivel nacional.



MUNAG
Museo Nacional de Artes de Guatemala
The milicias de riqueza cultural.



¿Qué encontramos en el SIC?

Información de más de 500 lugares del patrimonio cultural y natural, más de 130 recetas de gastronomía tradicional; manifestaciones de la espiritualidad y religiosidad popular; escuelas y universidades de arte y cultura; legislación cultural; premios y reconocimientos para artistas, académicos y gestores culturales.

Una biblioteca virtual, noticias, vídeos culturales... y mucha más información de la rica y variada cultura de Guatemala.

Registro Nacional de Artistas - RENART -

En el SIC también se encuentra el **Registro Nacional de Artistas RENART**:

- El RENART permite conocer cuántos artistas hay a nivel nacional. Apoyar a visibilizarlos y ampliar posibilidades de ofertar sus servicios artísticos.
- Actualmente hay más de 5,300 artistas registrados de los diversos municipios de Guatemala.
- Cada artista se registra por iniciativa y voluntad propia. Al registrarse recibe una certificación llamada **Número Único de Artistas -NUA-**. Este certificado puede ser utilizado convenientemente para gestionar apoyos en el Ministerio de Cultura y Deportes, y en otras instituciones nacionales y extranjeras.
- En el SIC el artista encontrará un tutorial que le guiará para registrarse en el RENART.



sicultura.gov.gt



La información cultural en el SIC, se puede encontrar desglosada por municipios:

Por ejemplo, en el municipio de **San Francisco**, departamento de Petén, se encuentra la siguiente información de sus recursos culturales:

¿Cuántos artistas hay en mi municipio?

Cada municipio, puede conocer quiénes, cuántos y dónde están sus artistas a través del **RENART**.

En el municipio de **San Francisco**, departamento de Petén, están registrados **1 artista**: de artes escénicas.

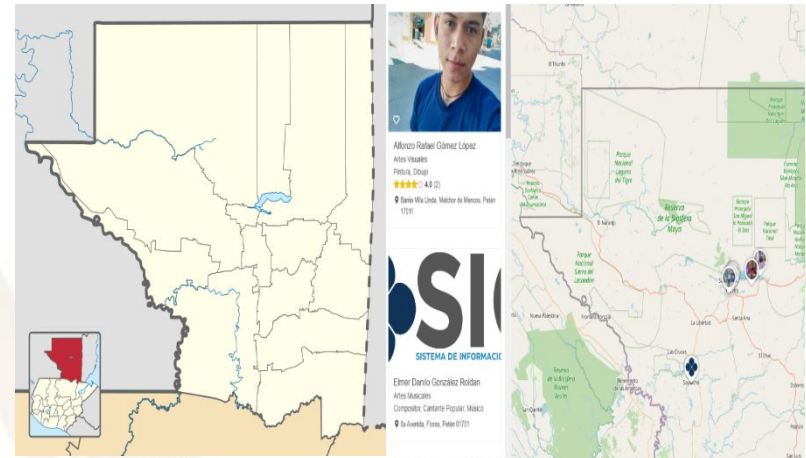

Oficinas Municipales de Agua y Saneamiento - OMAS -



¿Qué es una Oficina Municipal de Agua y Saneamiento –OMAS-?



Es la oficina técnica municipal creada con el propósito de fortalecer la gestión sostenible y la prestación de los servicios de agua potable y saneamiento.

- 🔵 Agua potable
- 🔵 Aguas residuales (negras)
- 🔵 Residuos y desechos sólidos (basura)



OMAS Beneficios de contar con una OMAS

1



ECONÓMICOS

Mejora la recaudación por la prestación de los servicios de agua y saneamiento

POLÍTICOS

Reduce conflictos sociales mejorando la gobernabilidad e integridad.



2

3



TÉCNICOS

Optimiza la coordinación interinstitucional

SOCIALES

Contribuye a la reducción de índices de desnutrición, mejora la salud y el bienestar general de la población



4

Oficinas Municipales de Agua y Saneamiento - OMAS -



Inventario de atractivos turísticos



- ❖ Es la herramienta que registra ordenadamente los factores físicos y culturales de los atractivos turísticos, conformando la oferta turística del país. Se elabora en 2 fases: 1) registro de la información (categorización), 2) evaluación de los recursos (jerarquización).
- ❖ Los atractivos turísticos están clasificados en 5 jerarquías:
 - ❖ Los atractivos jerarquía 5 presentan rasgos excepcionales de interés y valor mundial, de gran significancia para el mercado turístico internacional y que atraen un flujo importante de visitantes.
 - ❖ Los atractivos jerarquía 4 son aquellos con características singulares y representativos para la región Centroamérica y visitantes nacionales, ya sea por sí solo o en conjunto con otros recursos contiguos y aptos de aprovecharse.
 - ❖ Los atractivos jerarquía 3 presentan algún rasgo llamativo de representatividad nacional. Son oferta complementaria para visitantes internacionales.
 - ❖ Los atractivos jerarquía 2 representan oferta para turistas del departamento o región donde se ubica, se encuentran en lugares donde no se han desarrollado facilidades turísticas complementarias. (hoteles, restaurantes, otros servicios).
 - ❖ Los atractivos jerarquía 1 son oferta para turistas del mismo municipio.

Para el municipio de San Francisco, departamento de Petén, se registra en el inventario, la siguiente información de los atractivos turísticos.

RECURSO TURÍSTICO	TIPO	SUBTIPO	JERARQUÍA
Hacienda San Vicente	Socioeconómicos	Agroturismo	1

La actualización del registro y evaluación de los atractivos turísticos se realiza por medio del departamento de Planeamiento turístico de INGUAT.

PLANTA TURÍSTICA REGISTRADA

- ❖ Se registran establecimientos de hospedaje, agencias de viajes, academias de español, transporte turístico terrestre y guías de turistas. A través de este registro cada municipio puede conocer cuántos y cuáles empresas y servicios turísticos están registrados y dónde están ubicados.
- ❖ En el sitio <https://registro.inguat.gob.gt/> se puede consultar el directorio de servicios turísticos registrados, así como los formularios y requisitos para solicitar la inscripción.

- ❖ Para incrementar el nivel de calidad de los servicios turísticos el INGUAT otorga a las empresas registradas y a los restaurantes que cumplen con los requisitos de la normativa técnica, los distintivos “sello Q”, “sello Q Verde” y “bioseguridad turística”.

Escanea el código QR para acceder al registro de servicios turísticos:



En el municipio de SAN FRANCISCO, departamento de PETÉN, se registra:

SERVICIOS TURÍSTICOS

3 Establecimientos de Hospedaje, siendo 1 de ellos **Aptos para la Actividad Turística** con disponibilidad de 21 Habitaciones y 74 Plazas Cama.

1 Agencias de Viajes.

5 Guías de Turistas.

0 Empresas de Transporte Turístico Terrestre con disponibilidad de 0 unidades y un total de 0 asientos.

0 Academias de Enseñanza de Español como Segundo Idioma.

DISTINTIVOS DE CALIDAD

Los Distintivos de Calidad y Sostenibilidad Turística son otorgados a los servicios turísticos que garantizan a sus clientes, la implementación de un proceso de mejora continua y el cumplimiento de estándares de calidad y sostenibilidad en sus operaciones.

Los servicios turísticos que cuentan con este Distintivo que otorga el INGUAT de manera gratuita, han pasado por un proceso interno en donde se establecen controles en los procesos y servicios, para la satisfacción de los turistas, así como la seguridad y confort de las instalaciones.

Para mayor información: calidad.turistica@inguat.gob.gt

Política para la Generación y Recaudación de Ingresos Propios – PGRIP-

Contexto

En el 2022, INAP asistió técnicamente a 106 municipalidades para la elaboración de la **Política para la Generación y Recaudación de Ingresos Propios**, con el objetivo de que cuenten con un documento que contenga lineamientos que les permitan **mejorar la recaudación de ingresos propios convencionales y no convencionales**.

Política para la Generación y Recaudación de Ingresos Propios – PGRIP-

Aunque las propuestas de PGRIP han sido diseñadas según las necesidades de cada contexto, **todas parten de una matriz común en la que se expone:**



Esquema General de PGRIP

Auto diagnóstico financiero de la municipalidad	Muestra los déficits presupuestarios y de las brechas que se generan por la falta de ingresos propios, identificando las tasas, arbitrios e impuestos que la municipalidad puede cobrar pero que no está cobrando y las razones por las cuales no lo hacen.
Identificación de Potenciales	Fuentes potenciales de ingresos no convencionales que permitan diseñar estrategias para hacer efectiva su recaudación.
Lineamientos para la generación de ingresos convencionales	Evaluación de los ingresos propios convencionales que la municipalidad está dejando de percibir, propuestas de mecanismos para mejorar los ingresos (Arbitrios, tarifas e impuestos que puede cobrar la municipalidad de acuerdo a la normativa vigente).
Lineamientos de acción para ingresos no convencionales	Propuesta de los ingresos no convencionales que se pueden obtener en base al potencial económico y los recursos físicos y naturales disponibles en el municipio, así como de los mecanismos que se pueden aplicar para generar estos ingresos.



Solicita nuestra asistencia técnica para la elaboración de la **Política para la Generación y Recaudación de Ingresos Propios – PGRIP-**

ingresa a www.inap.gov.gt

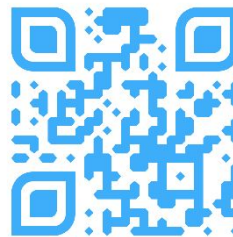

Escanea el código QR

Monitoreo Índice de Gobernanza en Seguridad Alimentaria y Nutricional (SAN)

Esta herramienta tiene como finalidad la autoevaluación del desempeño de la COMUSAN y la calidad de su gestión, asimismo conocer las potencialidades y áreas a mejorar de dicha comisión en un momento determinado, definiendo un índice de gobernanza en SAN que permita la toma de decisiones consensuadas y oportunas por la COMUSAN.



Esta herramienta consiste en una aplicación que por medio de algoritmos, combina datos de 31 variables y 7 indicadores para definir un Índice de Gobernanza en SAN.



Participación: **6 variables**
Equidad: **5 variables**
Transparencia: **3 variables**
Eficiencia: **4 variables**
Capacidad de respuesta institucional: **8 variables**
Coordinación: **3 variables**
Marco regulatorio: **2 variables**



El Índice de Gobernanza se clasifica en tres niveles:

-  Nivel débil de Gobernanza en SAN: **Entre 0% y 49.99%**
-  Gobernanza en SAN aceptable: **Entre 50% y 79.99%**
-  Gobernanza en SAN totalmente aceptable: **Entre 80% y 100%**

Municipio de San Francisco

Información	Datos	Ranking Departamental	Ranking Municipal	Mapa
-------------	-------	-----------------------	-------------------	------



Monitoreo de Gobernanza en SAN



Año 2023

Cuatrimestre q1

Departamento Petén

Municipio San Francisco

- Débil entre 0% y 49.99%
- Aceptable entre 50% y 79.99%
- Totalmente Aceptable entre 80% y 100%

Índice de Gobernanza en SAN

85%

Gobernanza Totalmente Aceptable en SAN

Resumen de Indicadores

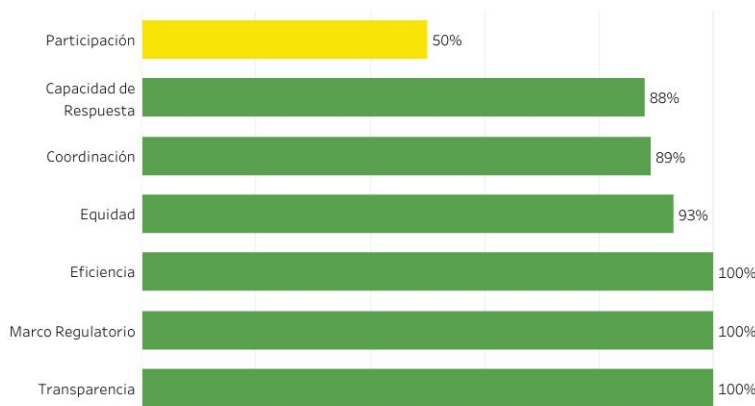

Mapa de Ubicación



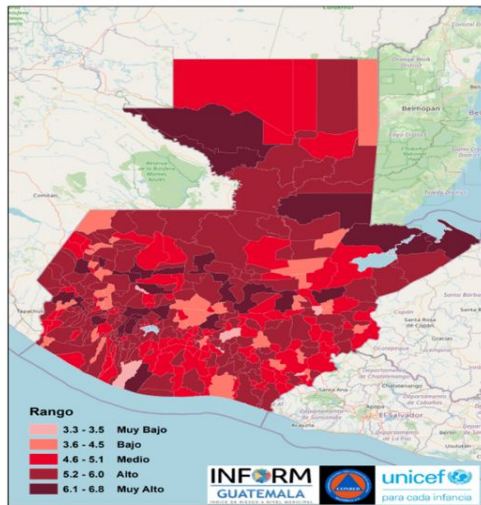

Estructura



SAN FRANCISCO, PETÉN

Clasificación de Riesgo

ALTO

El municipio presenta un alto índice de degradación ambiental, diversos factores que indican alta vulnerabilidad y falta de capacidades / recursos para la respuesta ante eventos de distinto origen.

Índice de Riesgo de

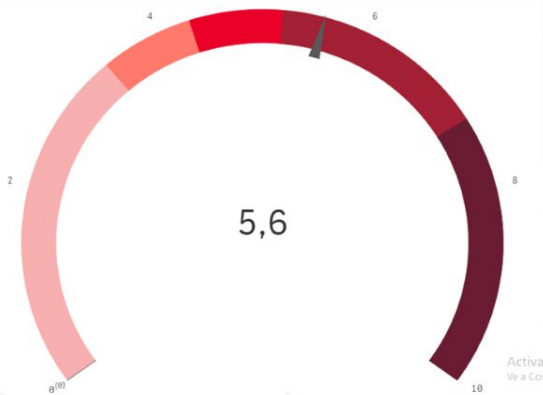

Mapa muni-

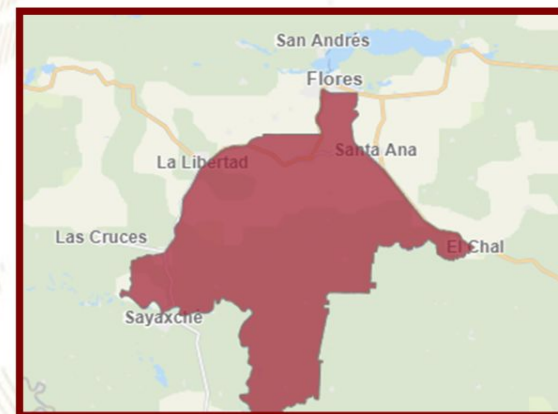

INFORM Guatemala, es una herramienta nacional, abierta, objetiva y transparente que sirve para valorar el riesgo de desastres, a partir de la identificación de amenazas, vulnerabilidades y capacidades de respuesta en los 340 municipios del país.

SIMPLIFICA e INTEGRA Información sobre el riesgo de desastres a nivel municipal en Guatemala

TOMA DE DECISIONES

Escala 0—10

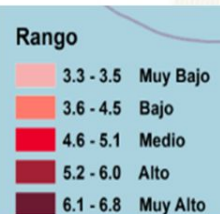

INFORM RISK 2021 GUATEMALA

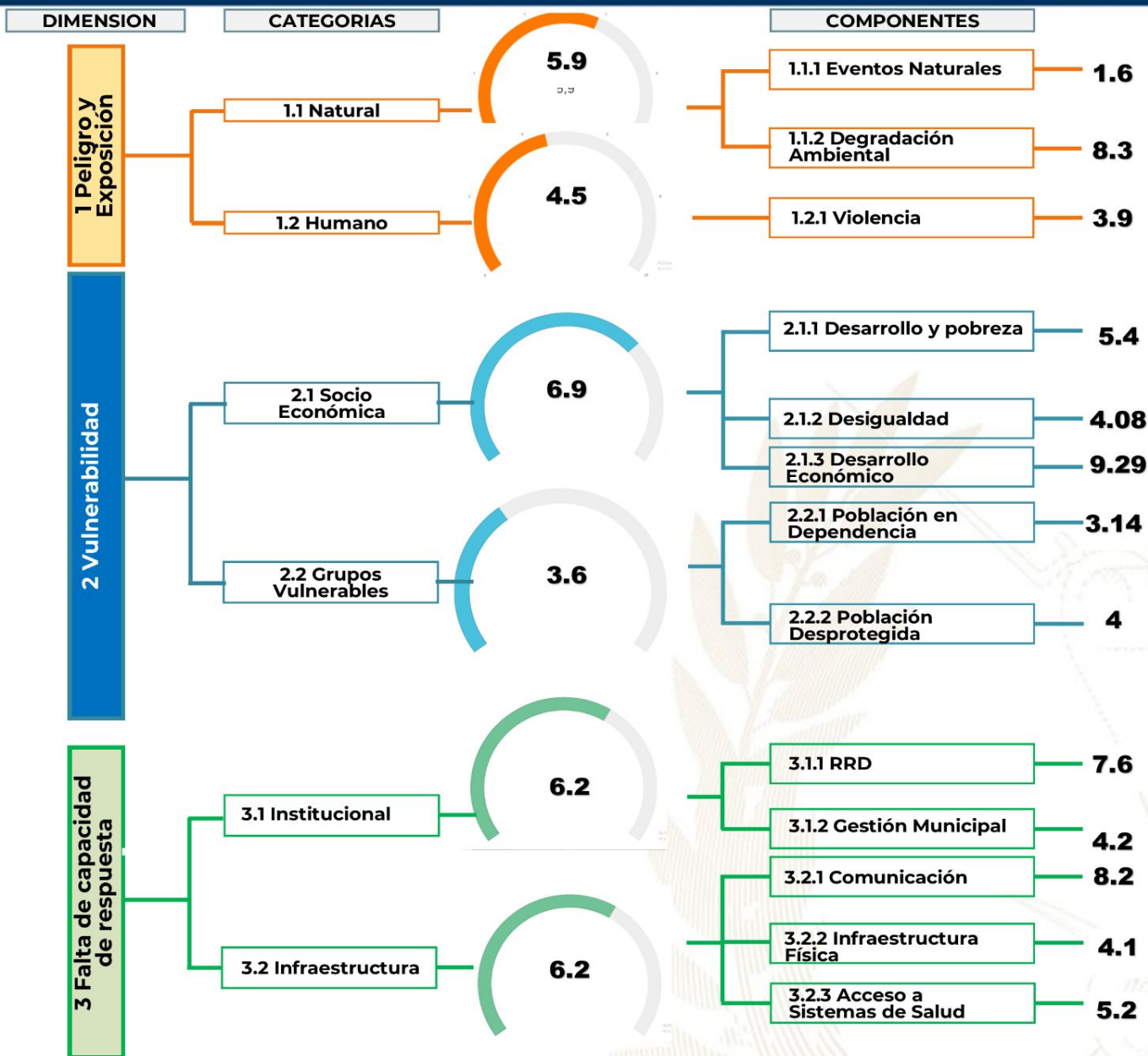

Procesos importantes para seguimiento:

- Ordenamiento territorial
- Plan Municipal de Respuesta
- Marco Nacional de Recuperación
- Normas para la Reducción de Desastres 1-4
- AGRIP
- Conformación de Coordinadoras para la Reducción de Desastres.
- Integración de Instancias Municipales para la Gestión Integral del Riesgo de Desastres.



Escala de 0—10 (menor a mayor índice de acuerdo a la metodología INFORM GT).

Oferta Programática Dirigida a los Gobiernos Locales

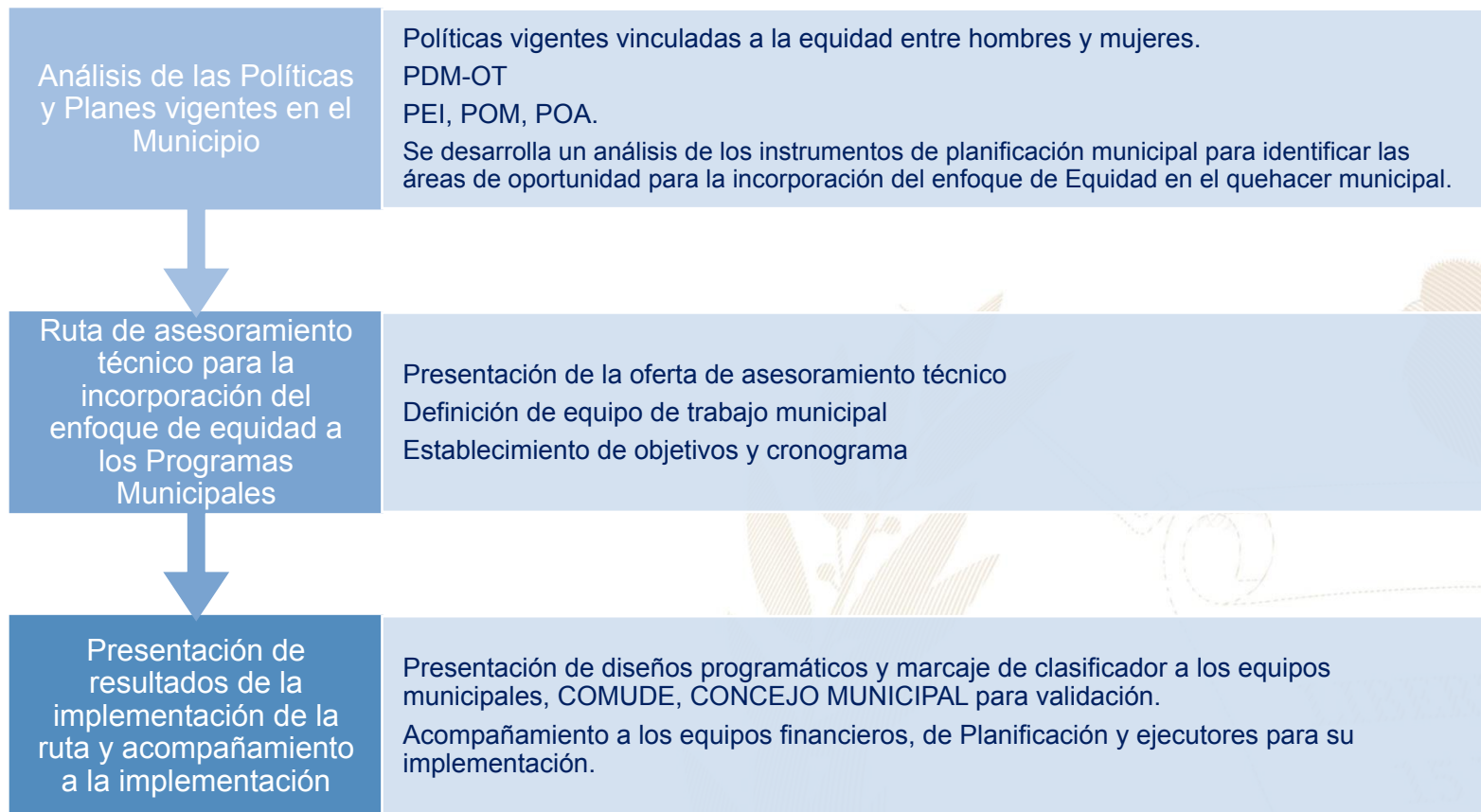

Más información aquí

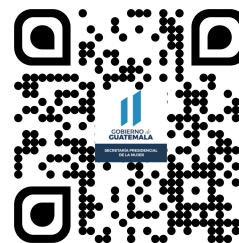
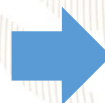

San Francisco, Petén



Asistencia social

- Se realizaron jornadas médicas, apoyos con sillas de ruedas para adultos y niños, trámites de DPI, apoyo con realización de la laboratorios, entrega de bolsas de alimentos, apoyo económico, apoyo con entrega de pañales y leche ensure.

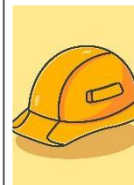

Emprendimiento y/o productividad

- Promover cursos de capacitación en diferentes área productivas que les permitan acceder al campo laboral y al microemprendimiento.
- Se realizaron cursos de embutidos, bisutería, elaboración de tortillas de harina, de productos de higiene, de envasados, de dulce tradicionales del municipio.



Educación, capacitación y formación

- Se realizaron conmemoraciones del día internacional de la mujer con una marcha y charlas de la violencia contra la mujer, lo tomaron 400 mujeres.
- También se realizaron talleres de violencia sexual, de manejo avícola, de emprendimiento, también se realizaron charlas sobre el objetivo que lleva a cabo los talleres.



Cultural

- Participación en festivales, ferias y demás actividades del municipio.
- Se llevó a cabo fiestas patrias, los cursos de elaboración de dulces, rescatando las tradiciones y culturas del municipio tradiciones.

El Índice de Desarrollo Humano Municipal (IDH-M) describe el nivel de bienestar en una sociedad a partir de tres dimensiones básicas: educación, salud y nivel de vida. El IDH-M se mide entre 0 y 1, siendo 1 el mayor nivel de desarrollo humano.

A partir de los resultados del XII Censo Nacional de Población (INE, 2019), el **IDH-M para el municipio de San Francisco fue de: 0.64**. Este valor se encuentra por encima del promedio del IDH-M en el departamento de Petén (0.62) y por encima del promedio del IDH-M (0.63).

Las dimensiones del IDH-M que presentan mayor oportunidad de mejora en San Francisco son: **educación y nivel de vida**.

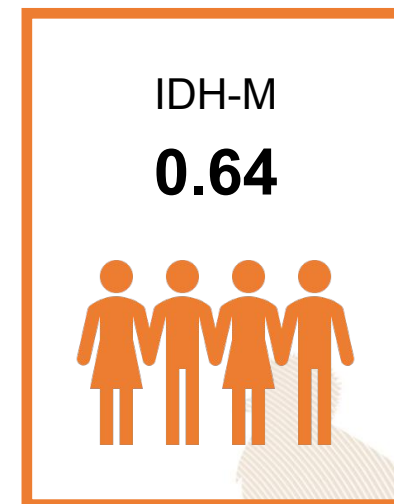

0.47

Educación

Esperanza educativa;
Escolaridad



0.87

Salud

Acceso a agua y saneamiento;
Materiales de pared y piso;
Supervivencia de hijos nacidos vivos



0.64

Nivel de Vida

Escolaridad de PEA;
Numero de dormitorios por persona;
Tipo de ocupación de
Población Ocupada;
Categoría ocupacional de
Población Ocupada;
Ubicación geográfica

Referencias:

Instituto Nacional de Estadística de Guatemala (INE). (2019). XII Censo Nacional de Población y VII de Vivienda. Disponible en línea: <https://www.censopoblacion.gt/>
Programa de las Naciones Unidas para el Desarrollo (PNUD). (2022). Informe Nacional de Desarrollo Humano. Disponible en línea: <https://indhguatemala.org/visualizacion/>

El Índice de Privaciones Multidimensionales Municipal (IP-M) describe la pobreza a nivel municipal, para reflejar las carencias de los hogares en la calidad de la vivienda, en el empleo, en los logros educativos, en el acceso a servicios básicos de agua, saneamiento y energía, y en tecnología. El IP-M se mide entre 0 y 1, siendo 1 el mayor nivel de privaciones.

A partir de los resultados del XII Censo Nacional de Población (INE, 2019), **el IP-M para el municipio de San Francisco fue de: 0.34**. Este valor se encuentra por debajo del promedio del IP-M en el departamento de Petén (0.40) y por debajo del IP-M en el país (0.32).

Las dimensiones del IP-M que presentan mayor oportunidad de mejora en San Francisco son: **tecnología y servicios básicos**

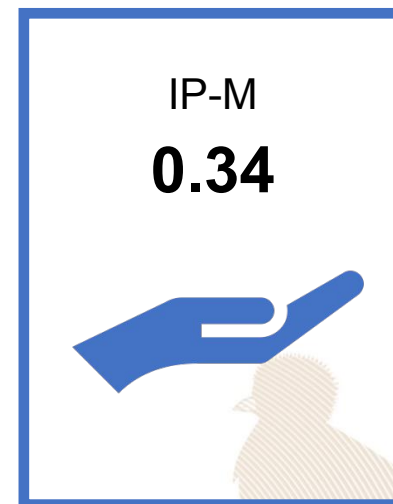

0.25

Vivienda

Materiales precarios en piso, techo y paredes;
Hacinamiento



0.24

Empleo

Trabajo infantil;
Empleo doméstico;
Trabajo no remunerado;
Categorías ocupacionales



0.14

Educación

Inasistencia escolar;
Rezago escolar;
Adultos sin escolaridad;
Adultos con menos de 6 años de escolaridad



0.29

Servicios básicos

Acceso restringido a agua;
Acceso restringido a saneamiento;
Sin energía eléctrica



0.82

Tecnología

Sin computadora en el hogar;
Sin internet en el hogar

Referencias:

Instituto Nacional de Estadística de Guatemala (INE). (2019). XII Censo Nacional de Población y VII de Vivienda. Disponible en línea: <https://www.censopoblacion.gt/>
Programa de las Naciones Unidas para el Desarrollo (PNUD). (2022). Informe Nacional de Desarrollo Humano. Disponible en línea: <https://indhguatemala.org/visualizacion/>

Comparación entre desempeño del municipio y el promedio departamental

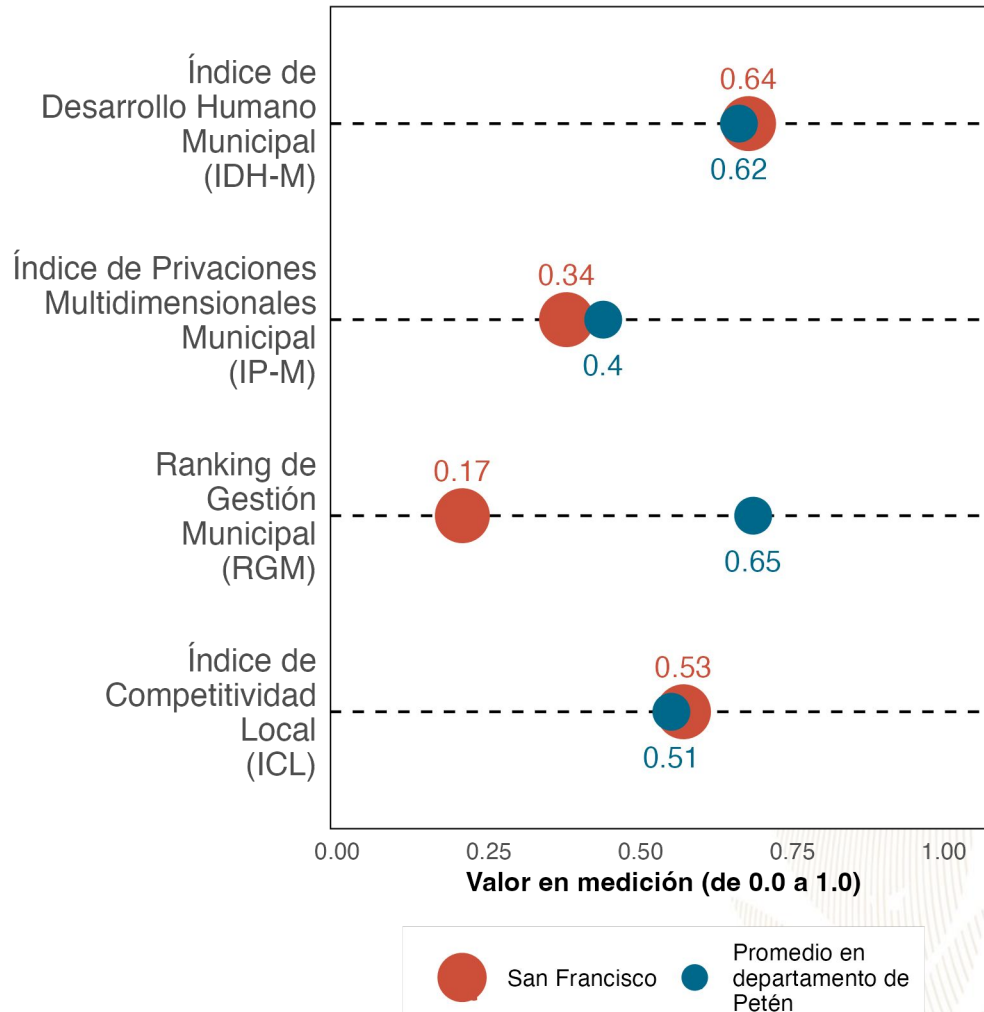

La gráfica compara el desempeño de **San Francisco** con el promedio de los municipios de **Petén** en distintas mediciones de desarrollo. Los resultados son:

Índice de Desarrollo Humano Municipal (IDH-M): **0.64**. Puesto **6** de **14**.

Índice de Privaciones Multidimensionales Municipal (IP-M): **0.34**. Puesto **3** de **14**.

Ranking de gestión municipal (RGM): **0.17**. Puesto **14** de **14**.

Índice de Competitividad Local (ICL): **0.53**. Puesto **5** de **14**.

Referencias:

Fundación Para el Desarrollo de Guatemala (FUNDESA). (2022). Índice de Competitividad Local. Disponible en línea: <https://www.fundesa.org.gt/indices-y-evaluaciones-de-pais/indice-de-competitividad-local>
 Programa de las Naciones Unidas para el Desarrollo (PNUD). (2022). Informe Nacional de Desarrollo Humano. Disponible en línea: <https://indhguatemala.org/visualizacion/>
 Secretaría de Planificación y Programación de la Presidencia (SEGEPLAN). (2022). Ranking de la Gestión Municipal 2020-2021. Disponible en línea: <https://ranking.segeplan.gob.gt/visor/>

Brecha para cada indicador por área

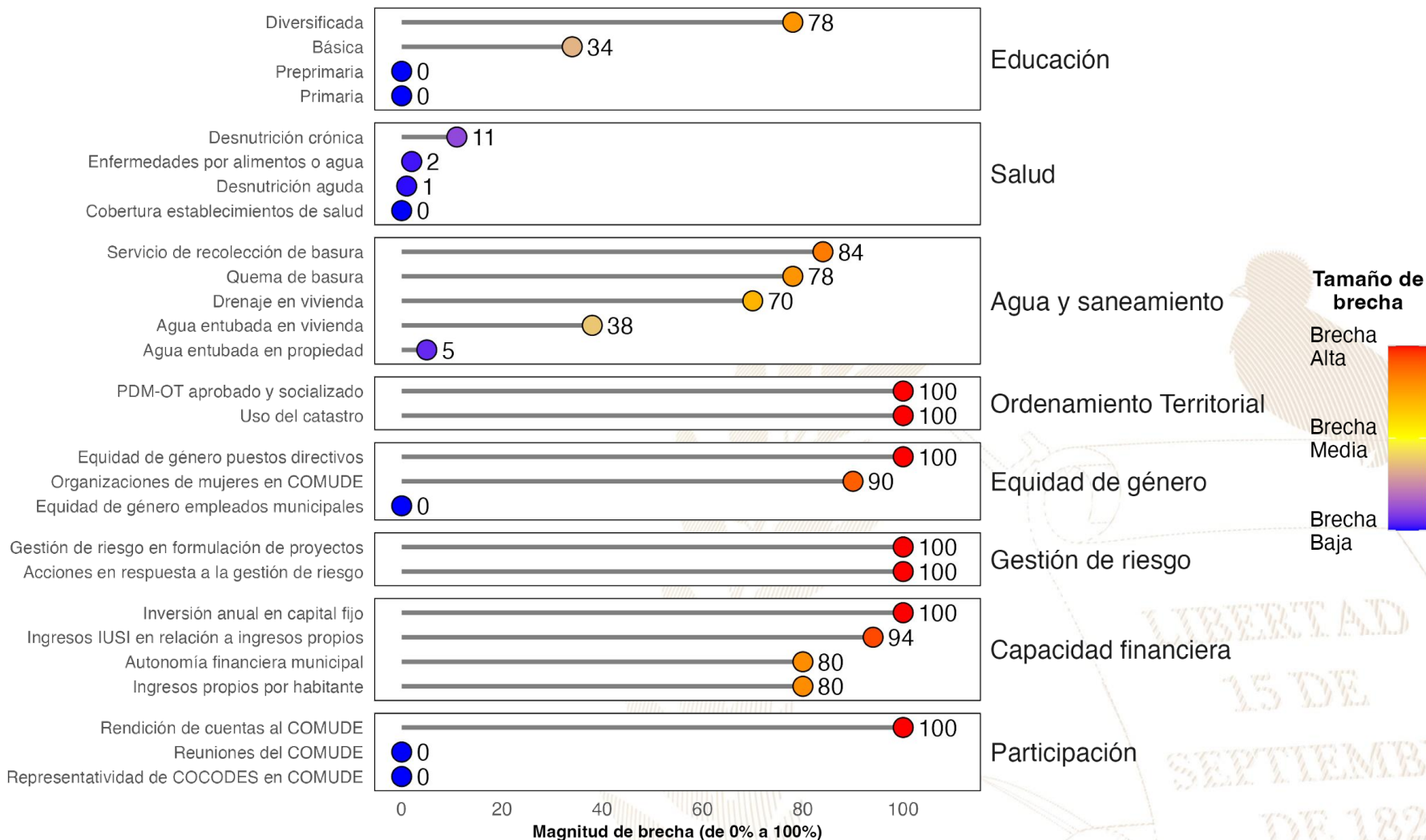

Referencias:

La selección de indicadores por área y la estimación de brechas para cada indicador se realizó con base en la información proporcionada a la Secretaría de Coordinación Ejecutiva de la Presidencia por los Ministerios de Educación y de Salud, así como en la información del Ranking de Gestión Municipal (SEGEPLAN, 2022) y el XII Censo Nacional de Población y VII de Vivienda (INE, 2019). Una brecha baja indica que hay poca necesidad de intervenir en el indicador. Una brecha media implica la necesidad de intervenir en el indicador para fortalecerlo. Una brecha alta implica mayor necesidad de intervenir para mejorar el desempeño en el indicador.

Instituto Nacional de Estadística de Guatemala (INE). (2019). XII Censo Nacional de Población y VII de Vivienda. Disponible en línea: <https://www.censopoblacion.gt/>

Secretaría de Planificación y Programación de la Presidencia (SEGEPLAN). (2022). Ranking de la Gestión Municipal 2020-2021. Disponible en línea: <https://ranking.segeplan.gob.gt/visor/>

Índice de Desarrollo Humano Municipal (IDH-M)

Si **San Francisco** eliminara las brechas en los indicadores de desempeño listados en la gráfica anterior, **los cinco indicadores que tendrían mayor impacto en el IDH-M serían:** (a) autonomía financiera municipal, (b) ingresos propios por habitante, (c) servicio de recolección de basura, (d) quema de basura y (e) educación diversificada.

IDH-M estimado si brecha se elimina

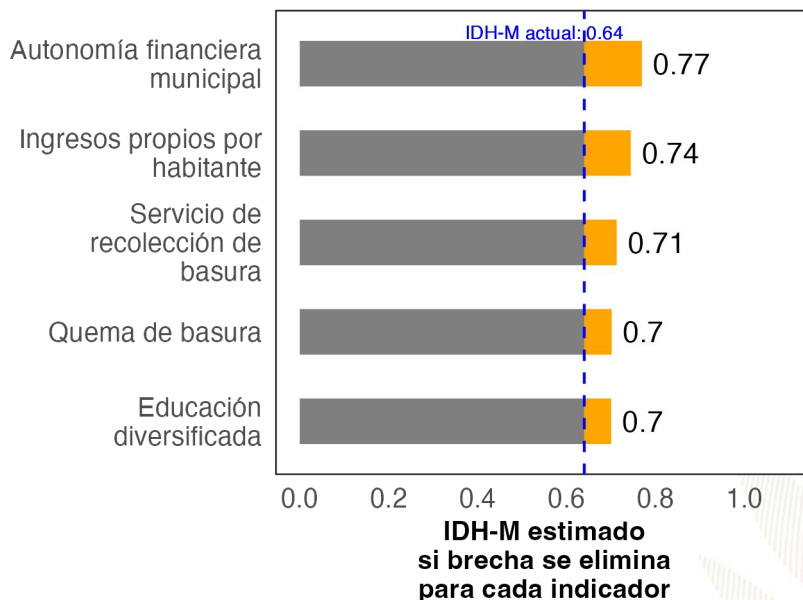

Ranking de Gestión Municipal (RGM)

Si **San Francisco** eliminara las brechas en los indicadores de desempeño listados en la gráfica anterior, **los cinco indicadores que tendrían mayor impacto en el RGM serían:** (a) rendición de cuentas al COMUDE, (b) acciones en respuesta a la gestión de riesgo, (c) PDM-OT aprobado y socializado, (d) uso del catastro y (e) organizaciones de mujeres en COMUDE.

RGM estimado si brecha se elimina

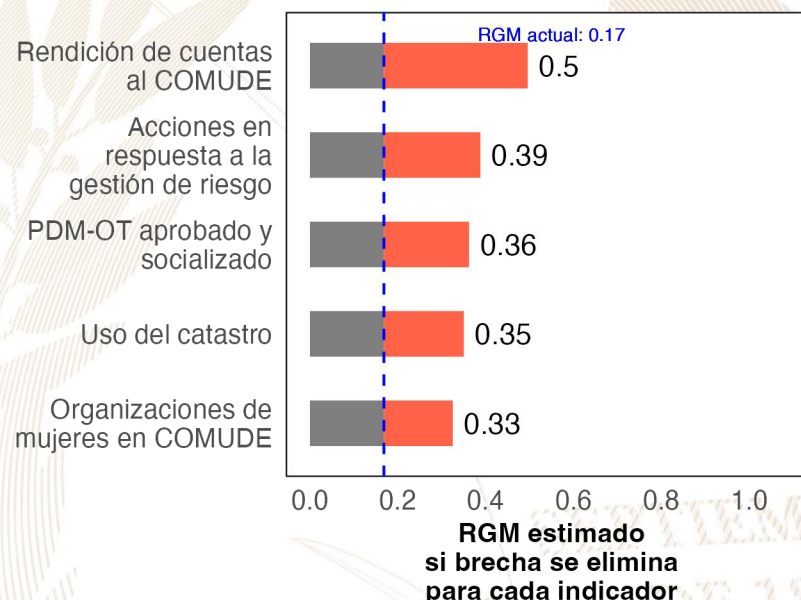

Referencias:

Para estimar el incremento en el desempeño se utilizó un modelo de regresión lineal tomando en cuenta la población, urbanización y etnicidad. Se considera que una brecha en un indicador de desarrollo ha sido eliminada si se reduce su valor actual a 0.
 Instituto Nacional de Estadística de Guatemala (INE). (2019). XII Censo Nacional de Población y VII de Vivienda. Disponible en línea: <https://www.censopoblacion.gt/>
 Programa de las Naciones Unidas para el Desarrollo (PNUD). (2022). Informe Nacional de Desarrollo Humano. Disponible en línea: <https://indhguatemala.org/visualizacion/>
 Secretaría de Planificación y Programación de la Presidencia (SEGEPLAN). (2022). Ranking de la Gestión Municipal 2020-2021. Disponible en línea: <https://ranking.segeplan.gob.gt/visor/>

Ranking Municipal

El Ranking de la Gestión Municipal (RGM) es un instrumento de asesoría creado para que los gobiernos locales, entidades de gobierno, cooperación internacional, academia y población en general cuenten con información precisa acerca de los avances y desafíos existentes en los principales temas de gestión municipal, a partir de la medición de 55 indicadores clasificados en 6 índices, que componen el índice de gestión municipal.

Departamento / Municipio	Resultados del Índice
Petén	
San Francisco	
Índice de Gestión Administrativa	0.61
Índice de Participación Ciudadana	0.61
Índice de Gestión Financiera	0.31
Índice de Servicios Públicos	0.19
Índice de Información a la Ciudadanía	0.19
Índice de Gestión Estratégica	0.12

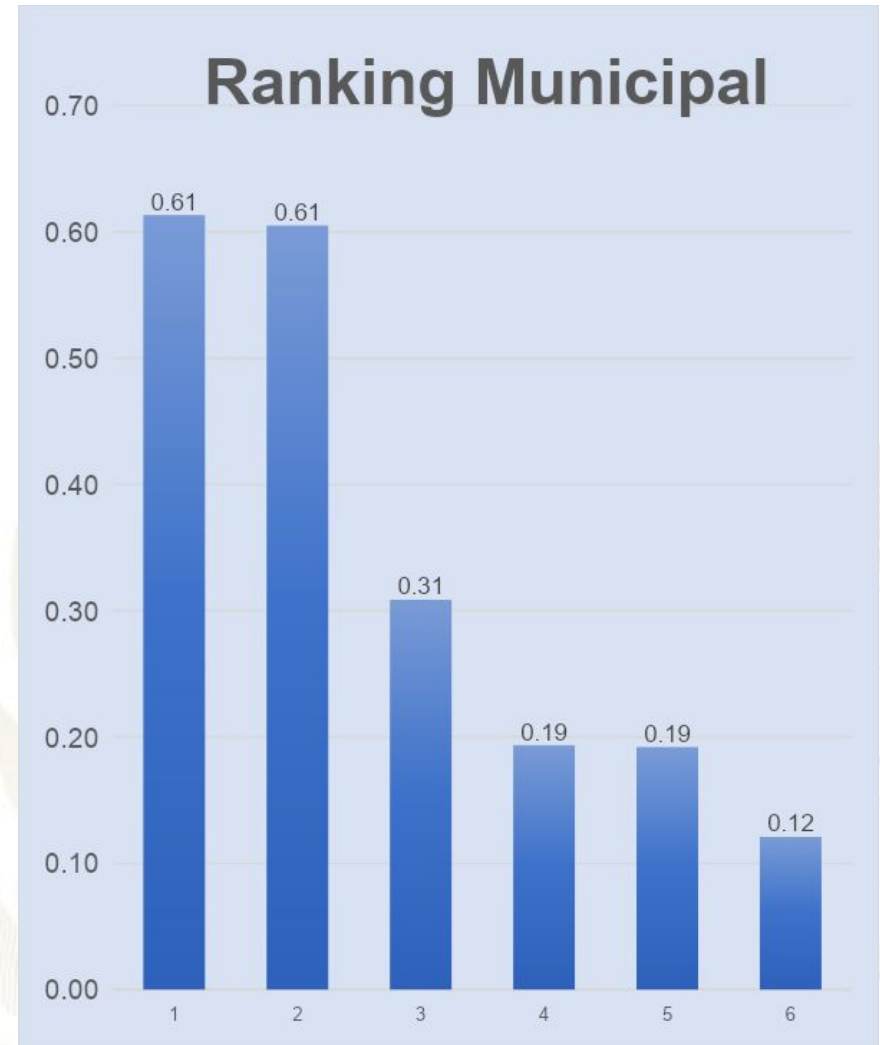



GOBIERNO *de*
GUATEMALA
DR. ALEJANDRO GIAMMATTEI

Un Presidente **MUNICIPALISTA**

10 GIRA PRESIDENCIAL

INFORME DE LOGROS

2020



2023

GOBIERNO CENTRAL A GOBIERNOS LOCALES

A nivel nacional

Año	No.	Producto público	Comunidad	Beneficiarios	Monto (Q)
2020	1	Becas de inglés para estudiantes y docentes	Todos	6, 110	Q5,563,491.00
2021	2	Becas de inglés para estudiantes y docentes	Todos	2887	Q. 762,320.00
2022	3	Becas de inglés para estudiantes y docentes	Todos	6053	Q 30,807,720.00.
2023	4	Becas de inglés para estudiantes y docentes	Todos	8087	Q. 42, 676, 821.00

A nivel departamento de Petén

Año	No.	Producto público	Comunidad	Beneficiarios	Monto (Q)
2020	1	Programa de Profesionalización de docentes PADEP / Becas de inglés para estudiantes y docentes	Q'eqchi'	14	Q123,200.00
2020	2	Textos escolares del nivel de educación preprimaria y primaria	q'anjob'al, tz'utujil, ixil, achi, itza', xinka, castellano	19458	Q215,755.80
2020	3	Programa de Becas de Inglés, para el fortalecimiento de las competencias lingüísticas	Todos	17	N/A
2021	4	Programa de Profesionalización de docentes PADEP / Becas de inglés para estudiantes y docentes	Q'eqchi', Itza' y Mopan	31	Q183,480.00
2021	5	Programa de Formación Inicial Docente FID	Q'eqchi' y español	46	Q304,520.00
2021	6	Textos escolares del nivel de educación preprimaria y primaria	q'anjob'al, tz'utujil, ixil, achi, itza', xinka, castellano	39938	Q1,118,862.86
2021	7	Programa de Becas de Inglés, para el fortalecimiento de las competencias lingüísticas	Todos	24	N/A
2022	8	Programa de Profesionalización de docentes PADEP / Becas de inglés para estudiantes y docentes	Q'eqchi', Itza' y Mopan	41	Q391,640.00
2022	9	Textos escolares del nivel de educación preprimaria y primaria	q'anjob'al, tz'utujil, ixil, achi, itza', xinka, castellano	8578	Q42,375.32
2022	10	Programa de Formación Inicial Docente FID	Q'eqchi' y español	98	Q519,200.00
2022	11	Programa de Becas de Inglés, para el fortalecimiento de las competencias lingüísticas	Todos	20	N/A
2023	12	Textos escolares del nivel de educación preprimaria y primaria	q'anjob'al, tz'utujil, ixil, achi, itza', xinka, castellano	35906	Q1,148,844.94
2023	13	Programa de Profesionalización de docentes PADEP / Becas de inglés para estudiantes y docentes	Q'eqchi', Itza' y Mopan	40	Q168,960.00
2023	14	Programa de Formación Inicial Docente FID	Q'eqchi' y español	44	Q138,160.00
2023	15	Programa de Becas de Inglés, para el fortalecimiento de las competencias lingüísticas	Todos	59	N/A

San Francisco, Petén

Año	No.	Producto público	Comunidad	Beneficiarios	Monto (Q)
2020	1	Cuadernos De Trabajo Impresos Para Estudiantes Del Nivel Preprimario	San Francisco	923	Q17,703.14
2020	2	Textos Impresos Para Estudiantes Del Nivel Primario	San Francisco	923	Q54,566.84
2020	3	Establecimientos Del Nivel Preprimaria Atendidos Con Gratuidad	San Francisco	801	Q16,020.00
2020	4	Establecimientos Del Nivel Primario Atendidos Con Gratuidad	San Francisco	2451	Q49,020.00
2020	5	Establecimientos Del Ciclo Básico Atendidos Con Gratuidad	San Francisco	148	Q7,400.00
2020	6	Establecimientos Del Ciclo Diversificado Atendidos Con Gratuidad	San Francisco	126	Q6,300.00
2020	7	Estudiantes Del Nivel Preprimario Beneficiados Con Útiles Escolares	San Francisco	955	Q51,610.00
2020	8	Estudiantes Del Nivel Primario Beneficiados Con Útiles Escolares	San Francisco	2507	Q136,730.00
2020	9	Docentes Del Nivel Preprimario Beneficiados Con Valijas Didácticas	San Francisco	42	Q9,240.00
2020	10	Docentes Del Nivel Primario Beneficiados Con Valijas Didácticas	San Francisco	147	Q32,340.00
2020	11	Estudiantes del nivel preprimario atendidos con alimentación escolar	San Francisco	912	Q737,080.00
2020	12	Estudiantes del nivel primario atendidos con alimentación escolar	San Francisco	2508	Q2,007,040.00
2020	13	Estudiantes del nivel preprimario del sector oficial atendidos en el sistema escolar (Monolingüe y bilingüe)	San Francisco	987	Q3,874,227.10
2020	14	Estudiantes del nivel primario del sector oficial atendidos en el sistema escolar. (Monolingüe y Bilingüe)	San Francisco	2556	Q11,818,022.18
2020	15	Estudiantes del ciclo básico del sector oficial atendidos en el sistema escolar (Telesecundaria, nufed, oficial).	San Francisco	463	N/A
2020	16	Estudiantes del ciclo diversificado del sector oficial atendidos en el sistema escolar. (Todas las ramas de enseñanzas)	San Francisco	120	Q658,683.54

San Francisco, Petén

Año	No.	Producto público	Comunidad	Beneficiarios	Monto (Q)
2021	17	Cuadernos De Trabajo Impresos Para Estudiantes Del Nivel Preprimario	San Francisco	891	Q15,256.59
2021	18	Textos Impresos Para Estudiantes Del Nivel Primario	San Francisco	1829	Q29,538.90
2021	19	Establecimientos Del Nivel Preprimaria Atendidos Con Gratuidad	San Francisco	1048	Q39,200.00
2021	20	Establecimientos Del Nivel Primario Atendidos Con Gratuidad	San Francisco	2639	Q102,940.00
2021	21	Establecimientos Del Ciclo Básico Atendidos Con Gratuidad	San Francisco	411	Q42,400.00
2021	22	Establecimientos Del Ciclo Diversificado Atendidos Con Gratuidad	San Francisco	105	Q10,950.00
2021	23	Estudiantes Del Nivel Preprimario Beneficiados Con Útiles Escolares	San Francisco	912	Q49,400.00
2021	24	Estudiantes Del Nivel Primario Beneficiados Con Útiles Escolares	San Francisco	2508	Q136,825.00
2021	25	Docentes Del Nivel Preprimario Beneficiados Con Valijas Didácticas	San Francisco	45	Q9,900.00
2021	26	Docentes Del Nivel Primario Beneficiados Con Valijas Didácticas	San Francisco	152	Q33,440.00
2021	27	Estudiantes del nivel preprimario atendidos con alimentación escolar	San Francisco	1048	Q722,804.00
2021	28	Estudiantes del nivel primario atendidos con alimentación escolar	San Francisco	2639	Q1,897,224.00
2021	29	Estudiantes del nivel preprimario del sector oficial atendidos en el sistema escolar (Monolingüe y bilingüe)	San Francisco	1089	Q5,187,363.57
2021	30	Estudiantes del nivel primario del sector oficial atendidos en el sistema escolar. (Monolingüe y Bilingüe)	San Francisco	2669	Q13,464,036.62
2021	31	Estudiantes del ciclo básico del sector oficial atendidos en el sistema escolar (Telesecundaria, nufed, oficial).	San Francisco	446	N/A
2021	32	Estudiantes del ciclo diversificado del sector oficial atendidos en el sistema escolar. (Todas las ramas de enseñanzas)	San Francisco	107	Q653,079.34
2021	33	Estudiantes del Programa Centros Municipales de Capacitación y Formación Humana (CEMUCAF) atendidos en áreas técnico-laborales	San Francisco	40	N/A
2021	34	Estudiantes del Programa Nacional de Educación Alternativa, PRONEA, atendidos	San Francisco	2	N/A

San Francisco, Petén

Año	No.	Producto público	Comunidad	Beneficiarios	Monto (Q)
2022	35	Cuadernos De Trabajo Impresos Para Estudiantes Del Nivel Preprimario	San Francisco	957	Q15,838.35
2022	36	Textos Impresos Para Estudiantes Del Nivel Primario	San Francisco	2669	Q127,498.13
2022	37	Establecimientos Del Nivel Preprimaria Atendidos Con Gratuidad	San Francisco	1048	Q43,000.00
2022	38	Establecimientos Del Nivel Primario Atendidos Con Gratuidad	San Francisco	2639	Q105,380.00
2022	39	Establecimientos Del Ciclo Básico Atendidos Con Gratuidad	San Francisco	411	Q37,400.00
2022	40	Establecimientos Del Ciclo Diversificado Atendidos Con Gratuidad	San Francisco	105	Q9,600.00
2022	41	Estudiantes Del Nivel Preprimaria Con Cobertura De Seguro Médico Escolar	San Francisco	1190	N/A
2022	42	Estudiantes Del Nivel Primaria Con Cobertura De Seguro Médico Escolar	San Francisco	2669	N/A
2022	43	Estudiantes Del Nivel Preprimario Beneficiados Con Útiles Escolares	San Francisco	1048	Q56,640.00
2022	44	Estudiantes Del Nivel Primario Beneficiados Con Útiles Escolares	San Francisco	2639	Q143,850.00
2022	45	Docentes Del Nivel Preprimario Beneficiados Con Valijas Didácticas	San Francisco	45	Q22,880.00
2022	46	Docentes Del Nivel Primario Beneficiados Con Valijas Didácticas	San Francisco	152	Q68,640.00
2022	47	Estudiantes del nivel preprimario atendidos con alimentación escolar	San Francisco	1140	Q1,191,180.00
2022	48	Estudiantes del nivel primario atendidos con alimentación escolar	San Francisco	2613	Q2,832,210.00
2022	49	Estudiantes del nivel preprimario del sector oficial atendidos en el sistema escolar (Monolingüe y bilingüe)	San Francisco	1226	Q5,504,650.28
2022	50	Estudiantes del nivel primario del sector oficial atendidos en el sistema escolar. (Monolingüe y Bilingüe)	San Francisco	2723	Q13,887,572.05
2022	51	Estudiantes del ciclo básico del sector oficial atendidos en el sistema escolar (Telesecundaria, nufed, oficial).	San Francisco	413	N/A
2022	52	Estudiantes del ciclo diversificado del sector oficial atendidos en el sistema escolar. (Todas las ramas de enseñanzas)	San Francisco	109	Q728,160.94
2022	53	Estudiantes del Programa Centros Municipales de Capacitación y Formación Humana (CEMUCAF) atendidos en áreas técnico-laborales	San Francisco	36	N/A
2022	54	Estudiantes del programa de modalidades flexibles atendidos	San Francisco	30	N/A
2022	55	Estudiantes del Programa Nacional de Educación Alternativa, PRONEA, atendidos	San Francisco	2	N/A

San Francisco, Petén

Año	No.	Producto público	Comunidad	Beneficiarios	Monto (Q)
2023	56	Cuadernos De Trabajo Impresos Para Estudiantes Del Nivel Preprimario	San Francisco	1000	Q18,860.00
2023	57	Textos Impresos Para Estudiantes Del Nivel Primario	San Francisco	1477	Q14,598.67
2023	58	Establecimientos Del Nivel Preprimaria Atendidos Con Gratuidad	San Francisco	989	Q39,960.00
2023	59	Establecimientos Del Nivel Primario Atendidos Con Gratuidad	San Francisco	2611	Q104,360.00
2023	60	Establecimientos Del Ciclo Básico Atendidos Con Gratuidad	San Francisco	477	Q47,300.00
2023	61	Establecimientos Del Ciclo Diversificado Atendidos Con Gratuidad	San Francisco	96	Q9,350.00
2023	62	Estudiantes Del Nivel Preprimaria Con Cobertura De Seguro Médico Escolar	San Francisco	1072	N/A
2023	63	Estudiantes Del Nivel Primaria Con Cobertura De Seguro Médico Escolar	San Francisco	2730	N/A
2023	64	Estudiantes Del ciclo básico Con Cobertura De Seguro Médico Escolar	San Francisco	510	N/A
2023	65	Estudiantes Del ciclo diversificado Con Cobertura De Seguro Médico Escolar	San Francisco	100	N/A
2023	66	Estudiantes Del Nivel Preprimario Beneficiados Con Útiles Escolares	San Francisco	984	Q52,525.00
2023	67	Estudiantes Del Nivel Primario Beneficiados Con Útiles Escolares	San Francisco	2611	Q142,465.00
2023	68	Estudiantes Del Ciclo Básico Beneficiados Con Útiles Escolares	San Francisco	477	Q47,700.00
2023	69	Estudiantes Del Ciclo Diversificado Beneficiados Con Útiles Escolares	San Francisco	96	Q9,600.00
2023	70	Docentes Del Nivel Preprimario Beneficiados Con Valijas Didácticas	San Francisco	60	Q25,960.00
2023	71	Docentes Del Nivel Primario Beneficiados Con Valijas Didácticas	San Francisco	161	Q70,840.00
2023	72	Docentes Del Ciclo Básico Beneficiados Con Valijas Didácticas	San Francisco	22	Q9,680.00
2023	73	Docentes Del Ciclo Diversificado Beneficiados Con Valijas Didácticas	San Francisco	13	Q5,720.00
2023	74	Estudiantes del nivel preprimario atendidos con alimentación escolar	San Francisco	1009	Q956,670.00
2023	75	Estudiantes del nivel primario atendidos con alimentación escolar	San Francisco	2578	Q2,495,400.00
2023	76	Estudiantes del nivel medio atendidos con alimentación escolar	San Francisco	463	Q359,480.00
2023	77	Estudiantes del nivel preprimario del sector oficial atendidos en el sistema escolar (Monolingüe y bilingüe)	San Francisco	1065	Q3,886,239.01
2023	78	Estudiantes del nivel primario del sector oficial atendidos en el sistema escolar. (Monolingüe y Bilingüe)	San Francisco	2659	Q9,717,197.56
2023	79	Estudiantes del ciclo básico del sector oficial atendidos en el sistema escolar (Telesecundaria, nufed, oficial).	San Francisco	467	N/A
2023	80	Estudiantes del ciclo diversificado del sector oficial atendidos en el sistema escolar. (Todas las ramas de enseñanzas)	San Francisco	93	Q489,533.53
2023	81	Estudiantes del Programa de Educación Primaria de Adultos por Correspondencia (PEAC), atendidos	San Francisco	77	N/A

San Francisco, Petén

Año	No.	Producto público	Comunidad	Beneficiarios	Monto (Q)
2020	1	BONO EDUCACIÓN	N/A	26	Q 15,600.00
	2	BONO NIÑAS Y ADOLESCENTES EN EDUCACIÓN	N/A	17	Q 5,100.00
	3	BONO SALUD	N/A	36	Q 12,000.00
	4	BONO SALUD DE 0 A 2 AÑOS	N/A	15	Q 19,500.00
	5	PROGRAMA SOCIAL PARA LA ATENCION A NIÑAS Y ADOLESCENTES EMBARAZADAS O MADRES VICTIMAS DE VIOLENCIA SEXUAL MENORES DE 14 AÑOS CUYOS CASOS HAYAN SIDO JUDICIALIZADOS	SAN JUAN DE DIOS	1	Q 9,000.00
	6	BECA EDUCACIÓN MEDIA	N/A	18	Q 45,000.00
	7	BECA EDUCACIÓN SUPERIOR	N/A	6	Q 15,000.00
	8	INTERVENCIÓN BECA SOCIAL ARTESANO	CONCORDIA	1	Q 1,200.00
	9		EL CENTRO	9	Q 10,800.00
	10		EL PARAISO	25	Q 30,000.00
	11		EL PORVENIR	1	Q 1,200.00
	12		LA PAZ	6	Q 7,200.00
	13		LAS FLORES	1	Q 1,200.00
	14		SAN FRANCISCO	2	Q 2,400.00
	15		SAN JUAN DE DIOS	5	Q 6,000.00
	16		SAN RAFAEL	6	Q 7,200.00

San Francisco, Petén

Año	No.	Producto público	Comunidad	Beneficiarios	Monto (Q)
2021	17	BONO EDUCACIÓN	N/A	28	Q 55,200.00
	18	BONO NIÑAS Y ADOLESCENTES EN EDUCACIÓN	N/A	22	Q 45,300.00
	19	BONO SALUD	N/A	44	Q 92,100.00
	20	BONO SALUD DE 0 A 2 AÑOS	N/A	3	Q 6,300.00
	21	BECA EDUCACIÓN MEDIA	N/A	13	Q 32,000.00
	22	BECA EDUCACIÓN SUPERIOR	N/A	5	Q 12,500.00
2022	23	BONO EDUCACIÓN	N/A	62	Q 159,600.00
	24	BONO SALUD	N/A	49	Q 105,000.00
	25	BECA EDUCACIÓN MEDIA	N/A	12	Q 29,500.00
	26	BECA EDUCACIÓN SUPERIOR	N/A	6	Q 13,500.00
2023	27	BONO EDUCACIÓN	N/A	81	Q 165,900.00
	28	BONO SALUD	N/A	28	Q 51,000.00
	29	BECA EDUCACIÓN MEDIA	N/A	15	Q 29,000.00
	30	BECA EDUCACIÓN SUPERIOR	N/A	8	Q 14,400.00

San Francisco, Petén

No.	Producto público	Comunidad	Beneficiarios	Monto (Q)
1	BONO FAMILIA	N/A	2,126	Q 4,683,000.00

PROYECCIÓN 2024 PROGRAMA SOCIAL "BECA SOCIAL"			
No.	Producto público	Comunidad	Beneficiarios
1	BECA SOCIAL EDUCACIÓN MEDIA	N/A	12

San Francisco, Petén

No.	Producto Público				
1	<p>Atención de consultas relacionadas al uso del Sistema de Contabilidad Integrada de Gobiernos Locales -SICOIN GL- y del Sistema Servicios GL, por los medios disponibles, sea vía telefónica, correo electrónico, mesa de ayuda y en Oficinas Regionales de Atención Municipal, que han sido realizadas por los empleados municipales con los siguientes perfiles:</p> <table border="1" data-bbox="142 648 1928 1216"> <thead> <tr> <th data-bbox="142 648 1049 696">SICOIN GL</th> <th data-bbox="1049 648 1928 696">Servicios GL</th> </tr> </thead> <tbody> <tr> <td data-bbox="142 696 1049 1216"> <ul style="list-style-type: none"> - Director AFIM - Encargado de Contabilidad - Encargado de Presupuesto - Encargado de Tesorería - Encargado de Planes - Encargado de Contratos - Gestión de Ingresos - Gestión Presupuestaria - Gestión de Préstamos y donaciones - Alcalde - Asesor Municipal - Creación de Unidad Solicitante, entre otros </td> <td data-bbox="1049 696 1928 1216"> <ul style="list-style-type: none"> - Administración Municipal - Gestor Documento de Cobro - Gestor Municipal - Nuevo Cajero General - Nuevo Cajero Receptor - Nuevo Gerente de Agua - Nuevo Gerente de Arbitrios - Nuevo Gestor de IUSI - Perfil Cajero General PMT - Perfil Gestión PMT - Registro Lecturas de Agua - Solicitud Cuenta Corriente Anual, entre otros. </td> </tr> </tbody> </table>	SICOIN GL	Servicios GL	<ul style="list-style-type: none"> - Director AFIM - Encargado de Contabilidad - Encargado de Presupuesto - Encargado de Tesorería - Encargado de Planes - Encargado de Contratos - Gestión de Ingresos - Gestión Presupuestaria - Gestión de Préstamos y donaciones - Alcalde - Asesor Municipal - Creación de Unidad Solicitante, entre otros 	<ul style="list-style-type: none"> - Administración Municipal - Gestor Documento de Cobro - Gestor Municipal - Nuevo Cajero General - Nuevo Cajero Receptor - Nuevo Gerente de Agua - Nuevo Gerente de Arbitrios - Nuevo Gestor de IUSI - Perfil Cajero General PMT - Perfil Gestión PMT - Registro Lecturas de Agua - Solicitud Cuenta Corriente Anual, entre otros.
SICOIN GL	Servicios GL				
<ul style="list-style-type: none"> - Director AFIM - Encargado de Contabilidad - Encargado de Presupuesto - Encargado de Tesorería - Encargado de Planes - Encargado de Contratos - Gestión de Ingresos - Gestión Presupuestaria - Gestión de Préstamos y donaciones - Alcalde - Asesor Municipal - Creación de Unidad Solicitante, entre otros 	<ul style="list-style-type: none"> - Administración Municipal - Gestor Documento de Cobro - Gestor Municipal - Nuevo Cajero General - Nuevo Cajero Receptor - Nuevo Gerente de Agua - Nuevo Gerente de Arbitrios - Nuevo Gestor de IUSI - Perfil Cajero General PMT - Perfil Gestión PMT - Registro Lecturas de Agua - Solicitud Cuenta Corriente Anual, entre otros. 				



San Francisco, Petén

2	<p>Realización de eventos de capacitación de acuerdo a necesidades identificadas en la municipalidad con los temas indicados a continuación:</p> <table border="1" data-bbox="135 442 1926 963"> <tr> <td data-bbox="135 442 1043 963"> <p>a) Cierre contable y apertura de ejercicio fiscal 2023 (Inicialización de Saldos) b) Generalidades presupuestarias c) Actualizaciones al MAFIM- 2a. Edición d) Revisión y Análisis de Reportes de Gestión y Ejecución Presupuestaria e) Módulo del IUSI en Servicios GL f) Módulo de Arbitrios en Servicios GL g) Planificación y Formulación Presupuestaria enfocado a GpR -SICOIN GL- h) Planificación (Facebook live) i) Planificación y Presupuesto por Resultados</p> </td> <td data-bbox="1043 442 1926 963"> <p>j) Módulo de Caja -Servicios GL- k) Uso del Sistema Soporte GL l) Reportes Financieros m) Préstamos, Donaciones y Convenios n) Módulo de Agua en Servicios GL o) Errores más comunes que se generan al elaborar un Presupuesto p) Módulo de Contratos q) Formulación Presupuestaria de Ingresos y egresos (Facebook live) r) Procesamiento Electrónico de Medios de Pago, entre otros.</p> </td> </tr> </table>	<p>a) Cierre contable y apertura de ejercicio fiscal 2023 (Inicialización de Saldos) b) Generalidades presupuestarias c) Actualizaciones al MAFIM- 2a. Edición d) Revisión y Análisis de Reportes de Gestión y Ejecución Presupuestaria e) Módulo del IUSI en Servicios GL f) Módulo de Arbitrios en Servicios GL g) Planificación y Formulación Presupuestaria enfocado a GpR -SICOIN GL- h) Planificación (Facebook live) i) Planificación y Presupuesto por Resultados</p>	<p>j) Módulo de Caja -Servicios GL- k) Uso del Sistema Soporte GL l) Reportes Financieros m) Préstamos, Donaciones y Convenios n) Módulo de Agua en Servicios GL o) Errores más comunes que se generan al elaborar un Presupuesto p) Módulo de Contratos q) Formulación Presupuestaria de Ingresos y egresos (Facebook live) r) Procesamiento Electrónico de Medios de Pago, entre otros.</p>
<p>a) Cierre contable y apertura de ejercicio fiscal 2023 (Inicialización de Saldos) b) Generalidades presupuestarias c) Actualizaciones al MAFIM- 2a. Edición d) Revisión y Análisis de Reportes de Gestión y Ejecución Presupuestaria e) Módulo del IUSI en Servicios GL f) Módulo de Arbitrios en Servicios GL g) Planificación y Formulación Presupuestaria enfocado a GpR -SICOIN GL- h) Planificación (Facebook live) i) Planificación y Presupuesto por Resultados</p>	<p>j) Módulo de Caja -Servicios GL- k) Uso del Sistema Soporte GL l) Reportes Financieros m) Préstamos, Donaciones y Convenios n) Módulo de Agua en Servicios GL o) Errores más comunes que se generan al elaborar un Presupuesto p) Módulo de Contratos q) Formulación Presupuestaria de Ingresos y egresos (Facebook live) r) Procesamiento Electrónico de Medios de Pago, entre otros.</p>		
3	<p>Capacitación en temas relacionados a las finanzas municipales, análisis e interpretación de indicadores financieros, según las siguientes metodologías:</p> <p>a) Índice Consolidado Financiero Municipal -ICFM-. b) Ficha de seguimiento del -ICFM- e Informe -ICFM- año finalizado. c) Diagnóstico para el Fortalecimiento de las Finanzas Municipales.</p>		

San Francisco, Petén

- 4 Elaboración y actualización de Guías de Usuario del Sistema de Contabilidad Integrada de Gobiernos Locales -SICOIN GL- y del Sistema Servicios GL las cuales se encuentran disponibles en el Portal de Gobiernos Locales en el siguiente enlace: <https://portalgl.minfin.gob.gt> seleccionando las opciones "Biblioteca Virtual", "Guías y Manuales", "Guías Sicoín gl", "Guías Servicios GL", entre otras.
- 5 Manual de Administración Financiera Integrada Municipal -MAFIM- (Segunda Edición) el cual contiene la actualización de normas, procedimientos técnicos, administrativos y financieros que fortalecen los procesos de la gestión financiera municipal, favorece el control interno, la administración y el uso eficiente y eficaz de los recursos públicos, contribuyendo a la transparencia del gasto y la rendición de cuentas, éste se encuentra disponible en el Portal de Gobiernos Locales en el siguiente enlace: <https://portalgl.minfin.gob.gt> seleccionando las opciones "Biblioteca Virtual", "Guías y Manuales", "Manuales", "Manual de Administración Financiera Integrada Municipal (2a. Edición) 2022".
- 6 Tablero de Resultados del índice Consolidado Financiero Municipal -ICFM- el cual es un instrumento de análisis, monitoreo y evaluación que permite a través de indicadores financieros según la metodología, conocer las fortalezas y áreas de oportunidad de la gestión financiera municipal, útil para la toma de decisiones de las autoridades y funcionarios municipales, éste se encuentra disponible en el Portal de Gobiernos Locales en el siguiente enlace: <https://portalgl.minfin.gob.gt> seleccionando las opciones "Indicadores" y luego "ICFM".
- 7 Ficha de Seguimiento a la Gestión Financiera Municipal en la cual se pueden visualizar los resultados de la gestión financiera de los últimos dos años para realizar análisis comparativo y el seguimiento durante el ejercicio fiscal vigente de manera mensual, permitiendo a las autoridades y funcionarios municipales identificar fortalezas y oportunidades de mejora que orienten la labor para establecer estrategias de fortalecimiento financiero municipal; asimismo se pone a disposición el Informe ICFM año finalizado, el cual muestra el análisis general de los resultados de la gestión financiera del ejercicio fiscal finalizado. Ambos instrumentos se encuentran disponibles dentro del Sistema de Contabilidad Integrada de Gobiernos Locales -SICOINGL- en la siguiente ruta: "Ejecución", "Reportes Financieros", "Ficha de Seguimiento Municipal", "Informe ICFM año finalizado".
- 8 Tablero que muestra la ejecución presupuestaria de la municipalidad desde la perspectiva de los Objetivos de Desarrollo Sostenible -ODS-, Ejes del Plan Nacional de Desarrollo, Prioridades Nacionales, Metas Estratégicas de Desarrollo y Resultados Estratégicos, los cuales se pueden consultar desde el Portal de Gobiernos Locales en el siguiente enlace: <https://portalgl.minfin.gob.gt> seleccionando las opciones "Indicadores" y luego "Objetivos de Desarrollo Sostenible".

San Francisco, Petén

9 Implementación de las siguientes herramientas informáticas y metodologías:

a) Sistema de Contabilidad Integrada de Gobiernos Locales -SICOIN GL-	X	Implementada
b) Sistema Servicios GL	X	Implementada
c) Aplicación (APP) Móvil para Toma de Lecturas de Agua		Por implementar
d) Generación de Boleto de Ornato Masivo		Por implementar
e) Metodología del Índice Consolidado Financiero Municipal -ICFM-		Por implementar
f) Metodología "Diagnóstico para el Fortalecimiento de las Finanzas Municipales"		Por implementar
g) Metodología "Gestión por Resultados"	X	Implementada
h) Cobro de servicios municipales con tarjeta de crédito y débito		Por implementar
i) Cobro de servicios municipales a través de BANCAMUNI		Por implementar
j) Cuenta Única del Tesoro Municipal -CUT-	X	Implementada

San Francisco, Petén

Año	No.	Producto público	Beneficiarios	Monto (Q)
2020	1	Programa del Aporte Económico del Adulto Mayor (Activos)	340	Q1.464.800,00
2020	2	Programa del Aporte Económico del Adulto Mayor (Nuevos Beneficiarios)	25	N/A
2021	3	Programa del Aporte Económico del Adulto Mayor (Activos)	314	Q1.430.000,00
2021	4	Programa del Aporte Económico del Adulto Mayor (Nuevos Beneficiarios)	1	N/A
2022	5	Programa del Aporte Económico del Adulto Mayor (Activos)	437	Q2.192.400,00
2022	6	Programa del Aporte Económico del Adulto Mayor (Nuevos Beneficiarios)	160	N/A
2023	7	Programa del Aporte Económico del Adulto Mayor (Activos)	537	Q1.793.500,00
2023	8	Programa del Aporte Económico del Adulto Mayor (Nuevos Beneficiarios)	124	N/A

No.	Producto público	Comunidad	Aportes	Monto (Q)
1	Programa del Aporte Económico del Adulto Mayor	San Francisco	15.265	Q6.880.700,00

San Francisco, Petén

No.	Producto público	Comunidad	Beneficiarios	Monto (Q)
1	Identificación de Hogares Sin Energía	Santa Teresa	228	Q5,963.00
2	Plan Centinela verificación de calidad y cantidad en estaciones de servicio, plantas y depositos de almacenamiento y expendios de GLP en cilindros 21 Supervisiones técnicas de calidad y cantidad en estaciones de servicio, plantas y depositos de almacenamiento y expendios de GLP en cilindros por personal Delegado de la DGH, durante el período 2020-agosto 2023	San Francisco	toda la población	Q34,793.01
		TOTAL	228	40,756.01

San Francisco, Petén

No.	Producto público	Comunidad	Beneficiarios	Monto (Q)
1	B-044-2022 - BACHEO DE LA RED VIAL PAVIMENTADA	Flores, MULTIMUNICIPAL PETÉN, San Andrés, San Benito, San Francisco, Santa Ana.	256.342	Q 6.806.925,00
2	B-045-2020 BACHEO DE LA RED VIAL PAVIMENTADA	MULTIMUNICIPAL PETÉN, San Andrés, San Benito, San Francisco.	92.090	Q 2.471.762,72
3	L-102-2020 LIMPIEZA DEL DERECHO DE VÍA	MULTIMUNICIPAL PETÉN, San Francisco.	15.371	Q 1.028.060,00
4	T-035-2020-MANTENIMIENTO RUTINARIO TERRACERÍA	MULTIMUNICIPAL PETÉN, San Benito, San Francisco.	59212	Q 11.410.676,00
5	T-040-2020 -MANTENIMIENTO RUTINARIO TERRACERÍA	MULTIMUNICIPAL PETÉN, San Francisco.	15.371	Q 5.510.498,00
6	L-095-2022 - LIMPIEZA DEL DERECHO DE VÍA	MULTIMUNICIPAL PETÉN, San Francisco.	15.371	Q 749.600,00
7	L-188-2022 - LIMPIEZA DEL DERECHO DE VÍA	MULTIMUNICIPAL PETÉN, San Francisco.	15.371	Q 735.856,20
8	Familias Beneficiadas Con Subsidio Para La Vivienda	San Francisco	166	Q 5.810.000,00

San Francisco, Petén

Año	No.	Producto público	Comunidad	Beneficiarios	Monto (Q)
2020	1	Instrumentos Ambientales públicos	Varias Comunidades	16,787	-
2020	2	Instrumentos Ambientales Privados	Varias Comunidades	11	-
2021	3	Instrumentos Ambientales Públicos	Varias Comunidades	16,787	-
2021	4	Instrumentos Ambientales Privados	Varias Comunidades	5	-
2022	5	Diplomados	Cabecera Municipal	250	Q3.495,60
2022	6	Capacitaciones	San Juan de Dios, INEB	328	Q4.660,80
2022	7	Jornada de Limpieza	Santa Cruz	850	Q2.951,70
2022	8	Vertederos Eliminados	Cabecera Municipal	900	Q1.967,80

San Francisco, Petén

Año	No.	Producto público	Comunidad	Beneficiarios	Monto (Q)
2022	9	Instrumentos Ambientales Públicos	San Francisco	16,787	-
2022	10	Instrumentos Ambientales Privados	San Francisco	15	-
2023	11	Instrumento Ambientales Públicos	Varias Comunidades	16,431	-
2023	12	Instrumento Ambientales Privados	Varias Comunidades	16,431	-

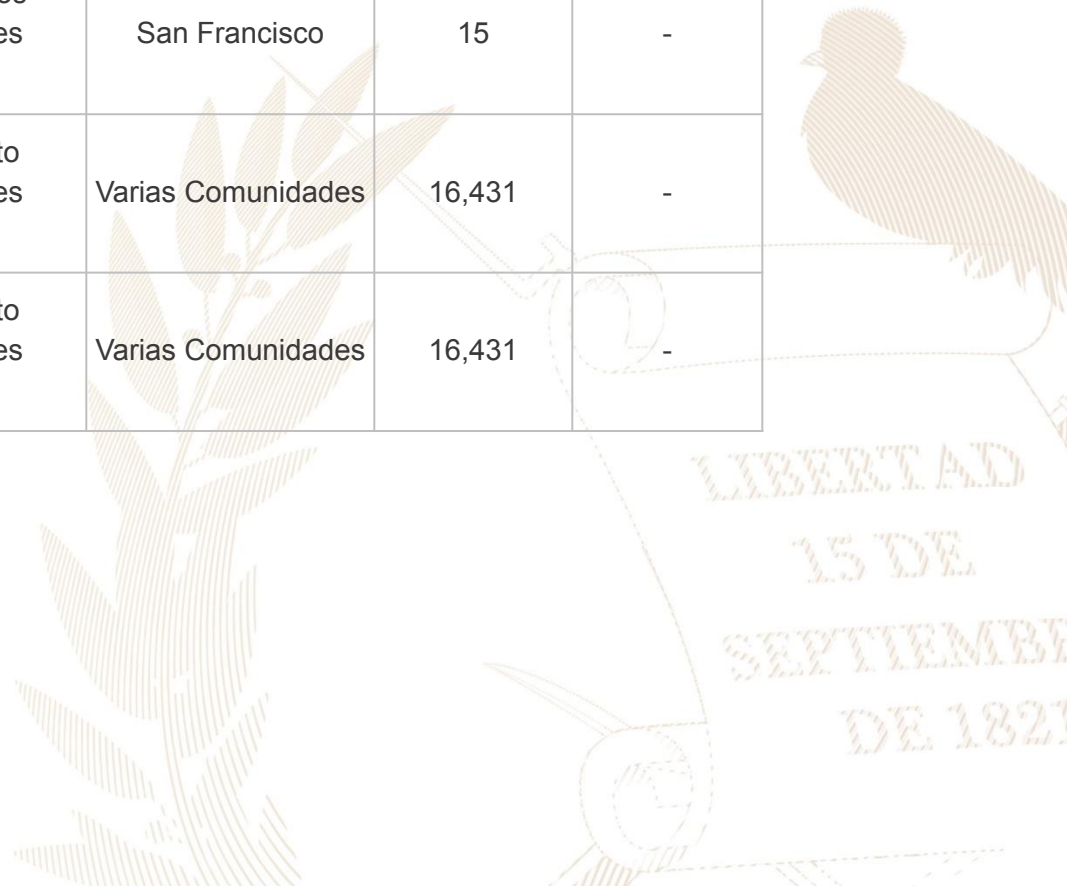

San Francisco, Petén

Año	No.	Producto público	Comunidad	Beneficiarios	Monto (Q)
2020	1	Asistencia y dotación de alimentos		93	Q30,271.50
	2	Regulación del patrimonio productivo agropecuario		713	Q32,693.39
2021	1	Asistencia y dotación de alimentos		258	Q107,002.92
	2	Regulación del patrimonio productivo agropecuario		526	Q38,379.59
	3	Seguro agropecuario / agrícola catastrófico		6	Q3,253.82
2022	1	Asistencia y dotación de alimentos		1038	Q399,630.00
	2	Entrega de estipendios para el establecimiento de huertos familiares, para reactivación de unidades productivas; y para conservación de suelos y agua		204	Q204,000.00
	3	Regulación del patrimonio productivo agropecuario		554	Q94,732.06
	4	Seguro agropecuario / agrícola catastrófico		208	Q112,379.90
2023	1	Asistencia y dotación de alimentos		5251	Q1,181,475.00
	2	Regulación del patrimonio productivo agropecuario		580	Q66,577.02
	3	Seguro agropecuario / agrícola catastrófico		208	Q110,208.46

San Francisco, Petén

Año	No.	Producto público	Comunidad	Beneficiarios	Monto (Q)
2020	1	Asistencia y dotación de alimentos		93	Q30,271.50
	2	Regulación del patrimonio productivo agropecuario		713	Q32,693.39
2021	1	Asistencia y dotación de alimentos		258	Q107,002.92
	2	Regulación del patrimonio productivo agropecuario		526	Q38,379.59
	3	Seguro agropecuario / agrícola catastrófico		6	Q3,253.82
2022	1	Asistencia y dotación de alimentos		1038	Q399,630.00
	2	Entrega de estipendios para el establecimiento de huertos familiares, para reactivación de unidades productivas; y para conservación de suelos y agua		204	Q204,000.00
	3	Regulación del patrimonio productivo agropecuario		554	Q94,732.06
	4	Seguro agropecuario / agrícola catastrófico		208	Q112,379.90
2023	1	Asistencia y dotación de alimentos		5251	Q1,181,475.00
	2	Regulación del patrimonio productivo agropecuario		580	Q66,577.02
	3	Seguro agropecuario / agrícola catastrófico		208	Q110,208.46

San Francisco, Petén

Dirección General del Deporte y la Recreación

Año	No.	Producto público	Comunidad	Beneficiarios	Monto (Q)
2021	1	000-024 Personas beneficiadas con actividades deportivas no escolares, no federadas y de recreación	San Francisco	110	N/A
2022	2	000-030 Festivales deportivos, recreativos y otros eventos de carácter especial, realizados para promover el acceso a la actividad física y la recreación	San Francisco	N/I	N/A

Dirección General de las Artes

Año	No.	Producto público	Comunidad	Beneficiarios	Monto (Q)
2020	1	Artistas apoyados en la Iniciativa Apoyarte 2020	San Francisco	14	Q42.000,00
2022	2	Temporada Departamental de la Marimba de Concierto del Palacio Nacional de la Cultura	San Francisco	225	Q10.000,00

San Francisco, Petén

Logros 2020 - 2023

No.	Producto público	Comunidad	Beneficiarios	Monto (Q)
1	MOBILIARIO Y EQUIPO PARA CENTROS DE VACUNACIÓN -MOBILIARIO Y EQUIPO-	SAN FRANCISCO	22,764	-

Acciones actuales

No.	Producto público	Comunidad	Beneficiarios	Monto (Q)
1	SOLICITAN APOYO CON PERSONAL PARA EL CENTRO DE SALUD -RRHH-	SAN FRANCISCO	22,107	-

San Francisco, Petén

No.	Producto público	Comunidad	Beneficiarios	Monto (Q)
1	Patrullajes policiales a pie	San Francisco	17,009 personas	Q93.210,68
2	Patrullajes policiales en vehículos	San Francisco	17,009 personas	Q37.808,89
3	Patrullajes policiales en motocicletas	San Francisco	17,009 personas	Q14.143,71
4	Patrullajes policiales en bicicletas	San Francisco	17,009 personas	Q514,87
5	Atención a personas agredidas	San Francisco	17,009 personas	Q104.673,66
6	Patrullajes policiales	San Francisco	17,009 personas	Q124.484,47
7	Operativos policiales	San Francisco	17,009 personas	Q122.981,58
8	Patrullajes policiales en mercados	San Francisco	17,009 personas	Q17.270,20
9	Patrullajes policiales en protección a la naturaleza	San Francisco	17,009 personas	Q17.171,67
10	Operativos policiales en protección a la naturaleza	San Francisco	17,009 personas	Q2.602,91

San Francisco, Petén

No.	Producto público	Comunidad	Beneficiarios	Monto (Q)
11	Seguridad a personalidades, edificios y entidades	San Francisco	17,009 personas	Q23.422,20
12	Servicios policiales para mantener y resguardar el orden público	San Francisco	17,009 personas	Q24.508,85
13	Operativos policiales especializados para el control de homicidios	San Francisco	17,009 personas	Q122.597,20
14	Patrullajes policiales motorizados en áreas focalizadas para la reducción de homicidios	San Francisco	17,009 personas	Q58.547,01
15	Atención a mujeres víctimas de violencia con asesoría y acompañamiento policial	San Francisco	17,009 personas	Q72,01
16	Asesoría y acompañamiento policial a mujeres víctimas de violencia	San Francisco	17,009 personas	Q9.662,87
17	Operativos policiales para el control del expendio y consumo de bebidas alcohólicas, fermentadas o destiladas	San Francisco	17,009 personas	Q1.950,96
18	Puestos policiales fijos para la prevención de extorsiones	San Francisco	17,009 personas	Q91,33
19	Atención de denuncias recibidas por extorsión	San Francisco	17,009 personas	Q96,52

San Francisco, Petén

No.	Producto público	Comunidad	Beneficiarios	Monto (Q)
1	Operaciones Terrestres	San Francisco	640,151*	Q761,572,338.14*
2	Operaciones Marítimas	San Francisco	640,151*	Q12,510,836.15*
3	Operaciones Aéreas	San Francisco	640,151*	Q75,129,201.28*
4	Acciones de Prevención, contención y respuesta ante Covid-19	San Francisco	500,998*	Q17,227,243.83*
5	Operaciones Terrestres	San Francisco	640,151*	Q 699,864,880.00*
6	Operaciones Marítimas	San Francisco	640,151*	Q 41,880,560.00*
7	Operaciones Aéreas	San Francisco	640,151*	Q 2,517,130.00*
8	Acciones de Prevención, contención y respuesta ante Covid-19	San Francisco	500,998*	Q 49,465,491.95*
9	Apoyo a reforestación	San Francisco	17,009	Q1,500.00
10	Apoyo a reforestación	San Francisco	8,331	Q 1,500.00

*Los datos corresponden a nivel Departamental

San Francisco, Petén

No.	Producto público	Comunidad	Beneficiarios	Monto (Q)
1	Fortalecimiento de la Gobernanza en Seguridad Alimentaria y Nutricional a través de la activación de la COMUSAN y realización de reuniones mensuales ordinarias, elaboración de Planes Operativos Anuales y mejora del índice de gobernanza en SAN de 66% en 2021 a 85% en 2023.	Todo el Municipio	100 personas	N/A
2	Fortalecimiento de grupos organizados de mujeres a través de la transferencia de conocimiento en transformación de alimentos, oportunidades de la ventana de los mil, días, lavado de manos e inocuidad de los alimentos, métodos de purificación de agua, lactancia materna exclusiva.	San José Pinares, San Valentín, San Martín y San Francisco	60 mujeres	N/A
3	Gestión de asistencia alimentaria: 2 Expedientes para familias vulnerables a la INSAN 1 Expediente del Programa de Apoyo Alimentario y Prevención del COVID-19	San Francisco, Eben Ezer, Nueva Concepción, Nueva Nación, Nueva San Francisco, San José Pinares, San Juan de Dios, San Martín, San Valentín, Santa Cruz, Santa Teresa, Tecún Umán, Zapotal	7,161 familias	N/A

San Francisco, Petén

No.	Producto público	Comunidad	Beneficiarios	Monto (Q)
4	Fortalecimiento de la Gobernanza en Seguridad Alimentaria y Nutricional a través de la activación de las 14 COMUSAN y 1 CODESAN, celebrando reuniones mensuales ordinarias, elaboración de Planes Operativos Anuales, conformando 7 Oficinas Municipales de Seguridad Alimentaria y Nutricional y mejorando del índice de gobernanza en SAN de 75% en 2021 a 85% en 2023; así mismo se estableció un SIDESAN y un SIMUSAN.	Todo el Departamento	545,000 habitantes *	N/A
5	Gestión de asistencia alimentaria: 26 Expedientes para familias vulnerables a la INSAN 14 Expediente del Programa de Apoyo Alimentario y Prevención del COVID-19.	San Luis, Poptún, Dolores, El Chal, Santa Ana, Melchor de Mencos, Flores, San Benito, San José, San Andrés, San Francisco, La Libertad, Las Cruces y Sayaxché.	113,581 personas *	N/A
6	Proceso de diagnóstico y categorización de 1,083 comunidades vulnerables a la Inseguridad Alimentaria y Nutricional en el departamento de Petén.	San Luis, Poptún, Dolores, El Chal, Santa Ana, Melchor de Mencos, Flores, San Benito, San José, San Andrés, San Francisco, La Libertad, Las Cruces y Sayaxché.	77,967 familias *	N/A

*La cantidad de beneficiarios corresponde a nivel departamental.

San Francisco, Petén

Inversiones de Consejos de Desarrollo Departamental

Ejercicio fiscal 2020

No.	SNIP	Producto público	Comunidad	Beneficiarios	Monto (Q)
1	226507	ESCUELA PREPRIMARIA	BARRIO SANTA MARÍA	200	Q288.600,00
2	224209	ESCUELA PRIMARIA	PARCELAMIENTO NUEVA NACIÓN	170	Q301.448,86
3	224207	MURO PERIMETRAL	CASERÍO SAN JOSÉ PINARES	389	Q50.000,00
4	243972	ESCUELA PREPRIMARIA	BARRIO CONCORDIOA	181	Q550.000,00
5	258365	ESCUELA PREPRIMARIA	CASERÍO SAN JOSÉ PINARES	389	Q350.000,00
6	243976	TANQUE METALICO	CASERÍO SAN VALENTÍN	1.649	Q750.000,00
7	258364	AGUA POTABLE	BARRIO EL CENTRO	1.082	Q900.000,00
8	257618	AGUA POTABLE	BARRIO SAN RAFAEL	650	Q900.000,00
9	257621	AGUA POTABLE	BARRIO LAS FLORES	385	Q150.000,00
10	257622	POZO (S)	BARRIO SAN RAFAEL	1.845	Q180.000,00
11	257624	ESCUELA PRIMARIA	BARRIO SAN RAFAEL	1.845	Q279.247,14
12	257625	ESCUELA PRIMARIA	ALDEA SAN JUAN DE DIOS	1.423	Q300.000,00
		TOTAL		10.208	Q4.999.296,00

San Francisco, Petén

Ejercicio fiscal 2021

No.	SNIP	Producto público	Comunidad	Beneficiarios	Monto (Q)
1	260568	TANQUE METALICO	Barrio San Rafael	650	Q880.000,00
2	260564	AGUA POTABLE	Barrio La Unión, Aldea San Juan de Dios	208	Q900.000,00
3	266996	AGUA POTABLE	Caserío San Valentín Las Flores	1.663	Q637.308,00
4	266890	CENTRO DE SALUD	Cabecera municipal	6.029	Q1.226.988,00
5	266995	ESCUELA PRIMARIA	Caserío Zapotal	571	Q720.000,00
6	260344	INSTITUTO BASICO	Caserío San Valentín	1.581	Q635.000,00
		TOTAL		10.702	Q4.999.296,00

San Francisco, Petén

Ejercicio fiscal 2022

No.	SNIP	Producto público	Comunidad	Beneficiarios	Monto (Q)
1	278569	AGUA POTABLE	CASERÍO SANTA CRUZ	466	Q900.000,00
2	278576	AGUA POTABLE	CABECERA MUNICIPAL	1.082	Q1.832.832,00
3	286552	CENTRO COMUNITARIO DE SALUD	CABECERA MUNICIPAL	6.270	Q858.669,00
4	278574	ESCUELA PRIMARIA	CABECERA MUNICIPAL	300	Q1.848.967,00
		TOTAL		8.118	Q5.440.468,00

San Francisco, Petén

Ejercicio fiscal 2023

No.	SNIP	Producto público	Comunidad	Beneficiarios	Monto (Q)
1	297078	AGUA POTABLE	CASERIO EBEN EZER SAN FRANCISCO, PETEN	488	Q900.000,00
2	297086	AGUA POTABLE	CASERIO ZAPOTAL SAN FRANCISCO, PETEN	590	Q900.000,00
3	297070	ESCUELA PRIMARIA	BARRIO SANTA MARIA, ALDEA SAN JUAN DE DIOS SAN FRANCISCO, PETEN	625	Q900.000,00
4	298925	CALLE (S)	BARRIO LA ESPERANZA ALDEA SAN JUAN DE DIOS SAN FRANCISCO, PETEN	300	Q761.852,00
5	297087	CENTRO COMUNITARIO DE SALUD	BARRIO EL CENTRO SAN FRANCISCO, PETEN	6.270	Q900.000,00
6	297313	ESCUELA PREPRIMARIA	BARRIO SAN RAFAEL SAN FRANCISCO, PETEN	1.845	Q900.000,00
7	300203	ESCUELA PREPRIMARIA	BARRIO SANTA MARIA, ALDEA SAN JUAN DE DIOS SAN FRANCISCO, PETEN	625	Q510.000,00
8	300209	ESCUELA PREPRIMARIA	BARRIO EL CENTRO ALDEA SAN JUAN DE DIOS, SAN FRANCISCO, PETEN	4.498	Q284.253,00
		TOTAL		15.241	Q6.056.105,00

San Francisco, Petén

Ejercicio fiscal 2024

No.	SNIP	Producto público	Comunidad	Beneficiarios	Monto (Q)
1	316965	AGUA POTABLE	CACERÍO EBEN	200	Q900.000,00
2	317005	AGUA POTABLE	CASERÍO SAN JOSÉ PINARES	200	Q900.000,00
3	317007	AGUA POTABLE	BARRIO LA UNIÓN, ALDEA SAN JUAN DE DIOS	250	Q1.700.000,00
4	317010	ESCUELA PRIMARIA	BARRIO EL PARAÍSO	200	Q900.000,00
5	317014	AGUA POTABLE	BARRIO SAN RAFAEL	200	Q900.000,00
6	317015	CALLE	CASERÍO SAN VALENTÍN	900	Q817.923,00
7	318403	ESCUELA PRIMARIA	BARRIO LA UNIÓN, ALDEA SAN JUAN DE DIOS	200	Q900.000,00
		TOTAL		2.150	Q7.017.923,00

San Francisco, Petén

No.	Producto público	Comunidad	Beneficiarios	Monto (Q)
1	PERSONAS BENEFICIADAS CON FORMACIÓN OCUPACIONAL CERTIFICABLE	SAN FRANCISCO	2204	N/A
2	PERSONAS BENEFICIADAS CON CAPACITACIÓN NO CERTIFICABLE	SAN FRANCISCO	16811	N/A
3	PERSONAS BENEFICIADAS CON CERTIFICACIÓN LABORAL	SAN FRANCISCO	78	N/A
4	EMPRESAS BENEFICIADAS CON ASISTENCIA TÉCNICA	SAN FRANCISCO	4	N/A



San Francisco, Petén

Año	No.	Producto público	Comunidad	Beneficiarios	Monto (Q)
2020 - 2022	1	PERSONAS BENEFICIADAS CON FORMACIÓN OCUPACIONAL CERTIFICABLE	SAN FRANCISCO	2205	N/A
2023	2	PERSONAS BENEFICIADAS CON FORMACIÓN OCUPACIONAL CERTIFICABLE	SAN FRANCISCO	199	N/A
			TOTAL GENERAL	2204	
2020 - 2022	1	PERSONAS BENEFICIADAS CON CAPACITACIÓN NO CERTIFICABLE	SAN FRANCISCO	14750	N/A
2023	2	PERSONAS BENEFICIADAS CON CAPACITACIÓN NO CERTIFICABLE	SAN FRANCISCO	2061	N/A
			TOTAL GENERAL	16811	
2020 - 2022	1	PERSONAS BENEFICIADAS CON CERTIFICACIÓN LABORAL	SAN FRANCISCO	70	N/A
2023	2	PERSONAS BENEFICIADAS CON CERTIFICACIÓN LABORAL	SAN FRANCISCO	8	N/A
			TOTAL GENERAL	78	
2020 - 2022	1	EMPRESAS BENEFICIADAS CON ASISTENCIA TÉCNICA	SAN FRANCISCO	3	N/A
2023	2	EMPRESAS BENEFICIADAS CON ASISTENCIA TÉCNICA	SAN FRANCISCO	1	N/A
			TOTAL GENERAL	4	

San Francisco, Petén

No.	Producto público	Comunidad	Beneficiarios	Monto (Q)
1	Cursos de capacitación	San Francisco	3	Q 290.10



San Francisco, Petén

Año	No.	Producto público	Comunidad	Beneficiarios	Monto (Q)
2022	1	Asistencia técnica "Política Municipal para el Mejoramiento de la Generación y Recaudación de Ingresos Propios"	San Francisco	Gobierno municipal	Q3.600,00
2023	2	Programa de fortalecimiento municipal	San Francisco	Gobierno municipal	Q4.000,00

San Francisco, Petén

Año	No.	Producto público	Comunidad	Hect. Afec.	Beneficiarios	Monto (Q)	
2020	1	Incendios Forestales y No Forestales Atendidos	Ejido Municipal	2.3		Q 9.882.225,10	**
	2		Finca La Perseverancia	1.5			
	3		Finca La Sanjuanera	7.5			
	4		Finca Chaparral	1.8			
2021	1	Coordinadoras Municipales para la Reducción de Desastres	San Francisco		24	Q 1.383.978,57	**
2022	1	Incendios Forestales y No Forestales Atendidos	A 4 Km de San Francisco ruta hacia el municipio de Santa Ana	1.8		Q 9.330.624,02	**
	2		Detrás del vertedero	1			
2023	1	Incendios Forestales y No Forestales Atendidos	A la par del basurero de San Francisco	4		Q 5.607.818,70	**
	2		Hacienda San Vicente	15			
	3		Finca Los Cerrillos	10			

**** NOTA: El monto consignado representa lo ejecutado en forma global para el ejercicio fiscal indicado**

San Francisco, Petén

Actividades Realizadas en el Municipio

No.	Producto público	Comunidad	Beneficiarios	Monto (Q)
1	EXPEDIENTE LEVANTAMIENTO CATASTRAL POR PREDIO, FINALIZADO	SAN FRANCISCO	6,261	Q. 1,878,300.00
2	INFORMES CIRCUNSTANCIADOS DE PREDIOS, FINALIZADO	SAN FRANCISCO	6,261	Q. 876,540.00
3	DICTAMEN JURÍDICO Y DECLARATORIA DE PREDIO CATASTRADO, ELABORADO	SAN FRANCISCO	6,261	Q. 563,490.00
4	NOTIFICACIÓN DE DECLARATORIA DE PREDIO CATASTRADO, REALIZADO	SAN FRANCISCO	6,261	Q. 939,150.00
5	INSCRIPCIÓN DE PREDIO CATASTRADO EN EL REGISTRO PÚBLICO	SAN FRANCISCO	6,261	Q. 939,150.00
6	CAPACITACIÓN SOBRE SIG Y NORMAS TÉCNICAS CATASTRALES	SAN FRANCISCO	1	Q. 50,000.00
7	ACOMPAÑAMIENTO TÉCNICO EN EL PROCESO DE IMPLEMENTACIÓN DEL PDM-OT	SAN FRANCISCO	1	Q. 100,000.00
8	TRASLADO DE INFORMACIÓN CATASTRAL PARA EL USO Y MANEJO MULTIFINALITARIO POR MEDIO DEL SAIM	SAN FRANCISCO	1	Q. 50,000.00
9	TRASLADO DE ORTOFOTOS POR MEDIO DEL SAIM	SAN FRANCISCO	-	-
10	ACOMPAÑAMIENTO SOBRE ORDENAMIENTO TERRITORIAL Y CATASTRO	SAN FRANCISCO	1	Q. 50,000.00

San Francisco, Petén

Actividades Realizadas en el Municipio 2020 - 2023

No.	Producto público	Comunidad	Beneficiarios	Monto (Q)
1	CAPACITACIÓN SOBRE SIG Y NORMAS TÉCNICAS CATASTRALES	SAN FRANCISCO	1	Q. 50,000.00
2	ACOMPAÑAMIENTO TÉCNICO EN EL PROCESO DE IMPLEMENTACIÓN DEL PDM-OT	SAN FRANCISCO	1	Q. 100,000.00
3	TRASLADO DE INFORMACIÓN CATASTRAL PARA EL USO Y MANEJO MULTIFINALITARIO POR MEDIO DEL SAIM	SAN FRANCISCO	1	Q. 50,000.00
4	ACOMPAÑAMIENTO SOBRE ORDENAMIENTO TERRITORIAL Y CATASTRO	SAN FRANCISCO	1	Q. 50,000.00

Alejandro Eduardo Giammattei Falla
Señor Presidente de la República

**Secretaría de Coordinación
Ejecutiva de la Presidencia**

Álvaro Leonel Díaz Velásquez
Secretario de Coordinación Ejecutiva

Danilo José Soto Castañeda
Subsecretario de Coordinación Ejecutiva

Victor Hugo Paiz Gómez
Subsecretario para la Descentralización

Leonel Eduardo Girón Véliz
Director del Sistema de Consejos de Desarrollo

Luis Eduardo Orozco Orellana
Director General para la Descentralización

Jonathan Arnulfo Del Cid López
Director de Informática

Jesús Felipe Polanco Tello
Director Técnico de Operaciones

Luis Alfonso Rodas Guzmán
Director de Planificación

Jennifer Cristina García Marroquín
Directora de Comunicación social

Luz Azucena Mendoza Cajbón
Directora Administrativa Financiera

María José Sánchez Mejía
Directora de Asesoría Jurídica

Alberto Emmanuel Soto de León
Director de Auditoría Interna

Isis Ana Graciela Serrano Lemus
Asesoría Técnica

Saúl Nehemias Obando Mejía
Dirección Técnica de Operaciones

David Roberto Barrera Valenzuela
Dirección Técnica de Operaciones

Autorizado

Alejandro Eduardo Giammattei Falla
Señor Presidente de la República

Álvaro Leonel Díaz Velásquez
Secretario de Coordinación Ejecutiva de la Presidencia

Elaborado

Despacho
Secretaría de Coordinación Ejecutiva de la Presidencia

Subsecretaría de Coordinación Ejecutiva
Secretaría de Coordinación Ejecutiva de la Presidencia

Revisado

Dirección del Sistema de Consejos de Desarrollo
Dirección Técnica de Operaciones
Dirección de Descentralización

Diseño y diagramación

Dirección de Comunicación Social

340 municipios
fuertes,
hacen un Estado fuerte!

ACCESO A INFORMACIÓN DIGITAL



<https://scep.gob.gt/carta-de-navegacion-municipal/>