



Carta de navegación Municipal

MUNICIPALIDAD DE SAN FRANCISCO EL ALTO, TOTONICAPÁN



GOBIERNO de GUATEMALA
DR. ALEJANDRO GIAMMATTEI

MINISTERIO DE SERVICIOS PÚBLICOS



GOBIERNO de GUATEMALA
DR. ALEJANDRO GIAMMATTEI

MINISTERIO DE TRABAJO Y PREVISIÓN SOCIAL



GOBIERNO de GUATEMALA
DR. ALEJANDRO GIAMMATTEI

MINISTERIO DE CULTURA Y DEPORTE



GOBIERNO de GUATEMALA
DR. ALEJANDRO GIAMMATTEI

MINISTERIO DE AMBIENTE Y RECURSOS NATURALES



GOBIERNO de GUATEMALA
DR. ALEJANDRO GIAMMATTEI

MINISTERIO DE SALUD PÚBLICA Y ASISTENCIA SOCIAL



GOBIERNO de GUATEMALA
DR. ALEJANDRO GIAMMATTEI

MINISTERIO DE AGRICULTURA, GANADERÍA Y ALIMENTACIÓN



GOBIERNO de GUATEMALA
DR. ALEJANDRO GIAMMATTEI

MINISTERIO DE COOPERACIÓN



GOBIERNO de GUATEMALA
DR. ALEJANDRO GIAMMATTEI

MINISTERIO DE EDUCACIÓN



GOBIERNO de GUATEMALA
DR. ALEJANDRO GIAMMATTEI

SECRETARÍA DE SEGURIDAD ALIMENTARIA Y NUTRICIONAL DE LA PRESIDENCIA DE LA REPÚBLICA



GOBIERNO de GUATEMALA
DR. ALEJANDRO GIAMMATTEI

SECRETARÍA PRESIDENCIAL DE LA VELOCIDAD



GOBIERNO de GUATEMALA
DR. ALEJANDRO GIAMMATTEI

COMISIÓN PRESIDENCIAL DE ASUNTOS MUNICIPALES



Instituto Guatemalteco de Turismo



SEGEPLAN



Estimados Alcaldes y Alcaldesas:

Me dirijo a ustedes con un mensaje de profundo compromiso y gratitud en este importante momento de transición de gobierno. Como Presidente de la República de Guatemala, identificado plenamente con el municipalismo y la necesidad de fortalecer el poder local, es mi deber informarles sobre los alcances y resultados a nivel local y nacional, y cómo orientar de mejor manera los retos del desarrollo en las 340 municipalidades del país.

En este sentido, deseo resaltar el análisis exhaustivo realizado por la Secretaría de Coordinación Ejecutiva de la Presidencia, los Ministerios y demás instituciones que reportan los logros alcanzados a nivel sectorial y del Sistema de Consejos de Desarrollo, así como las brechas que se deben superar. Los datos recopilados en este análisis, proporcionan una base sólida para la toma inteligente y oportuna de decisiones en cada municipalidad, por lo que se ilustran las prioridades de su municipio, así como las transferencias financieras que el Organismo Ejecutivo traslada de manera efectiva y oportuna a todas las municipalidades del país, lo que ha permitido ir cerrando brechas y asegurar un futuro más próspero.

El Sistema de Consejos de Desarrollo ha sido una herramienta fundamental para fomentar la participación ciudadana y garantizar que las necesidades de nuestras comunidades sean atendidas de manera adecuada. Gracias al esfuerzo conjunto entre el Gobierno central y las

municipalidades, se han logrado avances notables en el desarrollo local y en la mejora de la calidad de vida de nuestros ciudadanos, fortaleciendo así el municipalismo.

Es importante reconocer que aún existen retos por alcanzar. Estos retos y brechas demandan como país, redoblar esfuerzos y a trabajar de la mano para superar las adversidades. Con la información proporcionada por el Gobierno central en este documento, estamos en una posición sólida para tomar decisiones informadas que nos permitan avanzar hacia una Guatemala con más desarrollo. Hacer gobierno implica recordar que el verdadero poder radica en la unidad, complementariedad y colaboración, por lo que trabajar en conjunto para beneficio de las comunidades, asegura construir una Guatemala más fuerte, más unida y más próspera.

**"Que Dios bendiga Guatemala".
Con gratitud y compromiso,**

**Dr. Alejandro Giammattei
Presidente de la República**

LIBERTAD
15 DE
SEPTIEMBRE
DE 1821

Eficiencia en aportes a Consejos de Desarrollo, Departamental, Totonicapán 2020 - 2023

No.	Municipio	Porcentaje de ejecución 2020	Porcentaje de ejecución 2021	Porcentaje de ejecución 2022	Porcentaje de ejecución 2023	Porcentaje de ejecución 2020 - 2023
1	San Andrés Xecul	90%	100%	100%	2%	71%
2	Totonicapán	97%	99%	93%	9%	71%
3	Santa Lucía la Reforma	96%	99%	100%	0%	69%
4	San Francisco El Alto	94%	99%	99%	0%	68%
5	Santa María Chiquimula	94%	89%	100%	5%	67%
6	Momostenango	82%	94%	99%	4%	67%
7	San Bartolo Aguas Calientes	71%	91%	98%	7%	66%
8	San Cristóbal Totonicapán	26%	73%	59%	0%	37%

*Información al mes de agosto 2023,



Asignación IVA-PAZ CODEDE

Al mes de agosto de 2023

San Francisco El Alto, Totonicapán

Ejercicio Fiscal	Monto Aprobado	Saldo de Arrastre (Ejercicio fiscal anterior)	Monto Real	Monto Desembolsado	Saldo de Arrastre (Ejercicio fiscal actual)	Porcentaje de Ejecución
2020	Q9,568,620.00	-Q1,885,936.00	Q7,682,684.00	Q9,001,834.95	Q566,785.05	94%
2021	Q9,568,620.00	-Q566,785.05	Q9,001,834.95	Q9,513,620.00	Q55,000.00	99%
2022	Q10,965,478.00	-Q55,000.00	Q10,910,478.00	Q10,819,003.00	Q146,475.00	99%
2023	Q13,285,080.00	-Q146,475.00	Q13,138,605.00	Q60,000.00	Q13,225,080.00	0%
Total	Q43,387,798.00	-Q2,654,196.05	Q40,733,601.95	Q29,394,457.95	Q13,993,340.05	68%

1

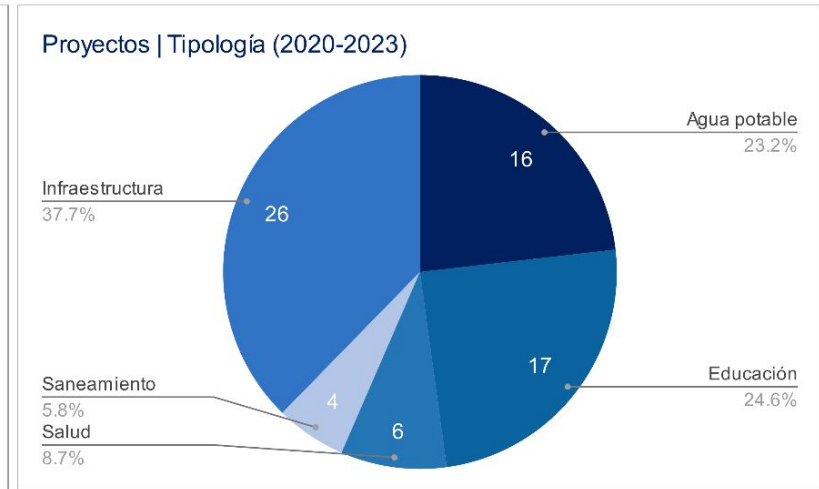
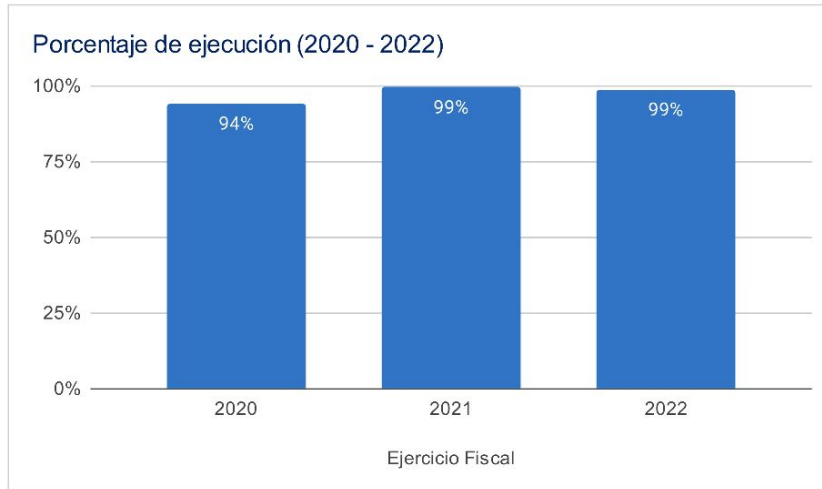

Asignaciones y Transferencias al Municipio

Ejercicio Fiscal	Asignación Constitucional	Asignación IVA-PAZ Municipalidades	Asignación Vehículos	Petróleo	Asignación IVA-PAZ CODEDE	Total
2020	Q 9,723,166.33	Q 12,085,832.04	Q 1,357,781.10	Q 371,171.48	Q9,568,620.00	Q 33,106,570.95
2021	Q 8,512,500.78	Q 10,580,982.70	Q 1,188,719.01	Q 325,866.81	Q9,568,620.00	Q 30,176,689.30
2022	Q 9,843,614.83	Q 11,628,672.97	Q 1,127,418.61	Q 372,712.34	Q10,965,478.00	Q 33,937,896.75
2023	Q 12,017,422.49	Q 14,180,806.74	Q 1,254,509.53	Q 416,756.95	Q13,285,080.00	Q 44,768,875.71
Total	Q 40,096,704.43	Q 48,476,294.45	Q 4,928,428.25	Q 1,486,507.58	Q43,387,798.00	Q 141,990,032.71

1

Total asignado al municipio: **Q 141,990,032.71**

Necesidades Municipales San Francisco El Alto, Totonicapán

Área prioritaria	Brecha %	Necesidades				
Educación						
PAIN (Programa de atención integral al niño y niña)	100%	En este nivel existe	8882	niños que necesitan atención educativa.		
Preprimaria	36%	Se recomienda contemplar		47	aulas y docentes para cubrir a	1407 niños.
Primaria	0%	No existe brecha educativa en este nivel.				
Básico	81%	Se recomienda contemplar		107	aulas y docentes para cubrir a	3201 niños.
Diversificado	99%	Se recomienda contemplar		146	aulas y docentes para cubrir a	4392 niños.

2

Salud y agua potable						
Porcentaje desnutrición aguda	0.3%	Se registró	59	casos de niños menores de 5 años con desnutrición aguda en el municipio.		
Porcentaje desnutrición crónica	14%	Se registró	1061	casos de niños menores de 5 años con desnutrición crónica en el municipio.		
Establecimientos de salud	5%	Considerando que el CAP tiene capacidad para atender hasta a 40,000 personas y el puesto de salud a 5,000 personas, es recomendable invertir en 1 puesto de salud adicional para brindar la cobertura de salud.				
Enfermedades causadas por alimentos y agua	5.7%	Se registró	3326	casos de enfermedades transmitidas por alimentos o agua contaminada.		
Red domiciliar de agua potable	11%	Se necesita cubrir el acceso a red domiciliar de agua potable de		1177	viviendas.	

3

Saneamiento						
Manejo de desechos	86%	9255 viviendas requieren de un sistema adecuado de manejo de desechos sólidos o tren de aseo.				
Acceso a servicio sanitario	74%	7917 viviendas requieren de acceso a un servicio sanitario adecuado.				
Acceso a sistema de drenajes	74%	7969 viviendas requieren acceso a sistema de drenajes.				

4

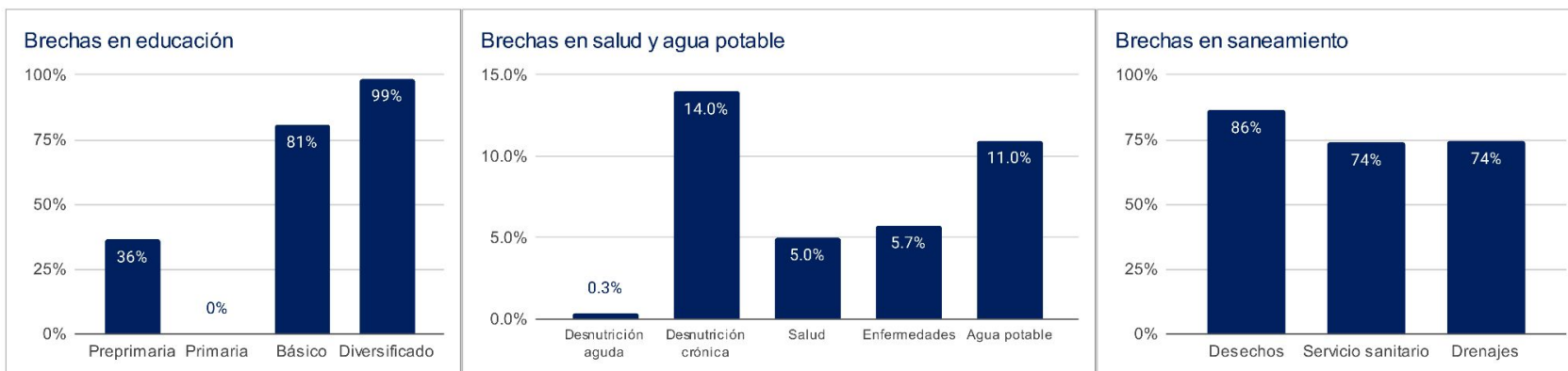

1 Asignaciones y Transferencias a Municipalidades, Dirección Financiera, MINFIN (2023)

3 Morbilidad por desnutrición crónica y aguda en menores de 5 años, SIGSA - MSPAS (2022), Morbilidad por enfermedades relacionadas a enfermedades transmitidas por alimentos y/o agua (ETAS's), SIGSA - MSPAS (2022), Establecimientos de salud a nivel nacional, MSPAS (2023).

2 Datos poblacionales del Censo 2018, INE (2018), Cobertura educativa, MINEDUC (2023).

4 Datos poblacionales y de vivienda, Censo 2018, INE (2018).

Departamento: Totonicapán

(1) ▾

Municipio: San Francisco El Alto

(1) ▾

Año ^	Aporte Consejos	Constitucional	IVA-Paz Municipalidades	Vehículos	Petróleo	Total
2024	15.429.358,00	12.017.422,49	14.180.806,74	1.254.509,53	416.756,95	43.298.853,71
2025	16.394.812,00	12.850.855,59	14.868.352,27	1.194.361,77	435.271,23	45.743.652,86
2026	17.938.605,60	13.660.199,00	15.647.329,61	1.180.286,51	453.477,34	48.879.898,06
2027	19.482.399,20	14.469.542,40	16.426.306,96	1.166.211,25	471.683,45	52.016.143,25
Total	69.245.174,80	52.998.019,48	61.122.795,58	4.795.369,06	1.777.188,97	189.938.547,88

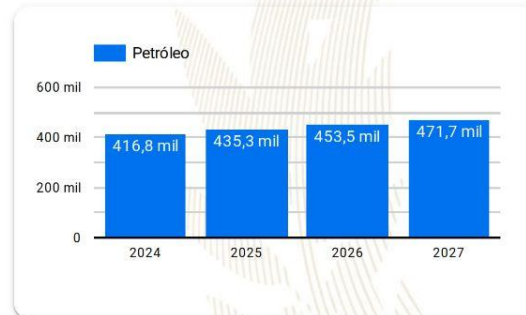
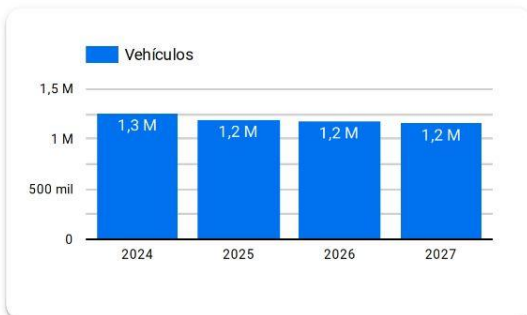
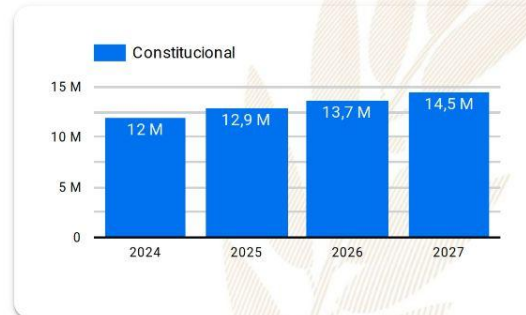
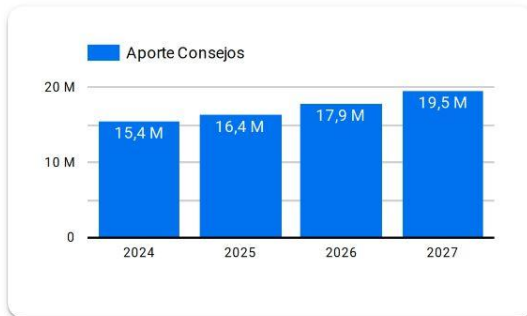

Año 2024: Presupuesto sujeto a aprobación por el Congreso de la República de Guatemala.

Años 2025-2027: Proyección elaborada en base a presupuestos aprobados para los años 2020 a 2024.

Resumen de **giras** **presidenciales**

Giras Presidenciales es un modelo de seguimiento programático presidencial y de administración pública introducido en Guatemala en 2021, con el propósito de establecer mayor cercanía entre el gobierno central y los poderes locales. Estas giras permitieron la coordinación interinstitucional entre la Secretaría Privada de la Presidencia, la Secretaría de Coordinación Ejecutiva de la Presidencia y el gabinete de gobierno, con el liderazgo del Presidente de la República. La aceptación por parte de los alcaldes fue notable, con altos porcentajes de asistencia a las giras.

El enfoque municipalista del modelo promovió el acercamiento entre los poderes locales y el gobierno central, mediante mesas de discusión que abordaron temas de importancia municipal y agilizaron los procesos para satisfacer demandas y necesidades locales. Se presentaron propuestas prácticas para encontrar soluciones a través del seguimiento programático.

MODALIDADES

Las giras presidenciales se adaptaron a distintas modalidades, presenciales en cabeceras departamentales y en el Palacio Nacional, incluyendo reuniones virtuales durante la pandemia de COVID-19, demostrando la capacidad de adaptación y la importancia de utilizar recursos tecnológicos para garantizar la continuidad de la gestión pública.

SEGUIMIENTO

La documentación y el seguimiento de acciones derivadas de los proyectos y programas de desarrollo fueron sistematizados, esto fue logrado a través de la Secretaría de Coordinación Ejecutiva de la Presidencia y la Secretaría Privada de la Presidencia, con equipos dedicados a mantener actualizada la Matriz de Seguimiento a Compromisos Presidenciales y Solicitudes Municipales en las Mesas de Trabajo.

RESULTADO

Las giras presidenciales contribuyeron a mejorar la administración pública, fortaleciendo la confianza y la participación ciudadana en la gestión gubernamental. Además, agilizaron los procesos y redujeron los tiempos de respuesta, impulsando el desarrollo del país.

Departamento: Totonicapán (1) ▼

Municipio: San Francisco El Alto (1) ▼

Los Compromisos Presidenciales y Solicitudes de Alcaldes, se adquirieron por el Señor Presidente, durante las Giras Presidenciales realizadas durante el periodo de Gobierno 2020-2023.

La Secretaría de Coordinación Ejecutiva de la Presidencia en coordinación con La Secretaría Privada de la Presidencia, realizaron el seguimiento programático de los Compromisos Presidenciales y Solicitudes de Alcaldes, en base a la actualización del avance indicado por los delegados de los diferentes Ministerios y Secretarías responsables.

Compromisos Presidenciales



Compromisos

0



El Municipio no cuenta con
Compromisos Presidenciales

● Ejecutados y en Ejecución ● Pendientes de Acción Munic... ● Programados 2023

Instituciones	Compromisos ▼	Solicitudes
1. MEM	0	1
2. MIDES	0	3
3. MINEDUC	0	4
4. MINTRAB	0	1
5. SCEP	0	16
6. SESAN	0	1
7. MSPAS	0	1
8. MICUDE	0	2
9. MAGA	0	3
10. CIV	0	4
Total	0	36

Solicitudes de Alcaldes



Solicitudes

36

● Ejecutados y en Ejecución ● Pendientes de Acción Munic... ● Programados 2023

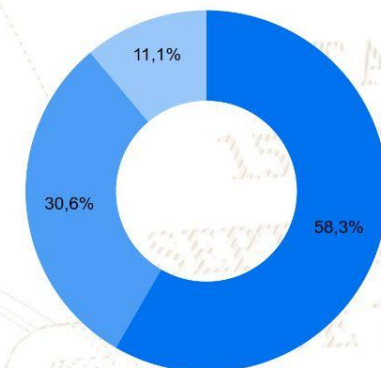

SIPROCODE

La SCEP, con el objetivo de modernizar y hacer más eficientes, eficaces y transparentes los procesos de planificación y ejecución de los proyectos financiados con recursos de inversión destinados al Sistema de Consejos de Desarrollo, presentó ante el Consejo Nacional de Desarrollo Urbano y Rural -CONADUR- el Sistema Electrónico para la Administración de Procesos de Proyectos de Consejos de Desarrollo para su aprobación.

OBJETIVO

Acercar a los entes rectores y a las unidades ejecutoras, con el fin de agilizar los procesos de solicitud y emisión de avales, dictámenes técnicos u otros documentos, para la aprobación de los proyectos en las etapas de planificación y ejecución. Asimismo, sustituir las interacciones físicas por virtuales y a la vez establecer un historial de tiempo por gestión realizada entre las unidades ejecutoras y los entes rectores, también notificar en tiempo real sobre las nuevas solicitudes.

BENEFICIOS INSTITUCIONALES

- Coordinación interinstitucional permanente.
- Disminución de la burocracia.
- Reducción de la vulnerabilidad en los procedimientos.
- Agilización de procesos.
- Reducción de tiempo en emisión de avales, dictámenes técnicos y otros documentos a 20 días hábiles.
- Disminución de costos en trámites.
- Fortalece la transparencia en los procesos.
- Monitoreo y seguimiento a través de la plataforma;
- Trámites no presenciales.
- Vista pública de información general y acceso a la misma.
- Permitir el seguimiento a los procesos y gestiones de trámites en cada una de sus etapas por parte de las instituciones involucradas.

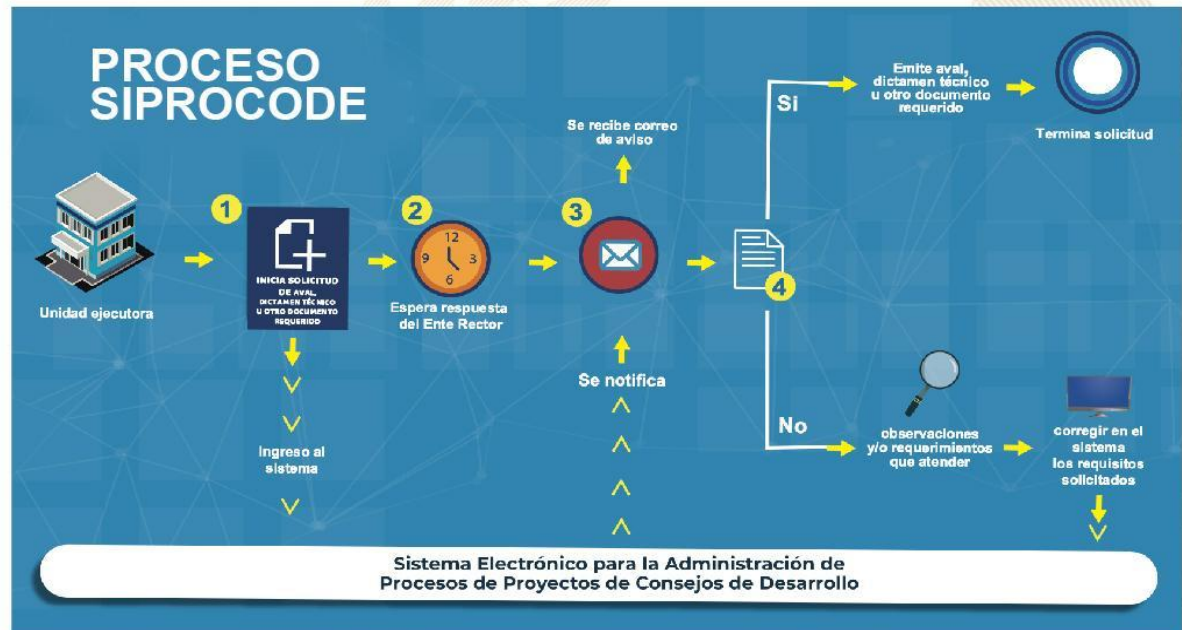

SIPROCODE

Avales, Dictámenes Técnicos u Otros Documentos periodo 2021 - 2023

Avales, Dictámenes Técnicos u Otros Documentos

Municipio	SIPROCODE			CONAP			CONRED			MAGA			MICIVI			MICUDE			MINEDUC			MEM			MINGOB			MSPAS			TA	TR	TS									
	2021	2022	2023	2021	2022	2023	2021	2022	2023	2021	2022	2023	2021	2022	2023	2021	2022	2023	2021	2022	2023	2021	2022	2023	2021	2022	2023	2021	2022	2023												
	A	R	A	R	A	R	A	R	A	R	A	R	A	R	A	R	A	R	A	R	A	R	A	R	A	R	A	R	A	R				A	R							
MOMOSTENANGO, TOTONICAPAN	SI	SI	SI	-	-	-	4	-	9	-	11	-	-	-	-	9	-	-	14	-	-	-	-	-	10	-	-	11	-	-	-	-	-	-	-	-	7	-	6	81	0	81
SANTA MARIA CHIQUIMULA, TOTONICAPAN	SI	SI	SI	-	-	-	-	-	12	-	8	-	-	-	-	7	-	11	-	4	-	-	-	-	1	-	13	-	2	-	-	-	-	-	-	-	1	-	7	67	0	67
SAN FRANCISCO EL ALTO, TOTONICAPAN	SI	SI	SI	-	-	-	-	-	4	-	6	-	-	-	-	9	-	11	-	9	-	-	-	-	-	-	4	-	3	-	-	-	-	-	-	-	1	-	-	53	0	53
TOTONICAPAN, TOTONICAPAN	SI	SI	SI	-	-	-	-	-	7	-	-	-	-	-	-	3	-	19	-	-	-	-	-	-	-	-	7	-	5	-	-	-	-	-	-	-	-	-	4	45	0	45
SAN BARTOLO, TOTONICAPAN	SI	SI	SI	-	-	-	-	-	7	-	-	-	-	-	-	2	-	15	-	-	-	-	-	-	3	-	3	-	1	-	-	-	-	-	-	-	1	-	1	33	0	33
SAN ANDRES XECUL, TOTONICAPAN	SI	SI	SI	-	-	-	-	-	2	-	1	-	-	-	-	2	-	1	-	4	-	-	-	-	1	-	1	-	-	-	-	-	-	-	-	-	3	-	1	18	0	18
SANTA LUCIA LA REFORMA, TOTONICAPAN	SI	SI	SI	-	-	-	-	-	4	-	1	-	3	-	-	7	-	1	-	6	1	-	-	-	2	-	-	-	3	-	-	-	-	-	-	-	5	-	1	37	1	38
SAN CRISTOBAL TOTONICAPAN, TOTONICAPAN	NO	SI	SI	-	-	-	-	-	1	-	1	-	-	-	-	-	-	10	-	7	-	-	-	-	-	-	-	-	-	1	-	-	-	-	-	-	-	-	4	25	0	25

*La información anterior es basada en solicitudes que finalizaron el ciclo, no se muestra en las estadísticas de procesos pendientes.

- SIPROCODE inicio en junio del 2021, por lo que algunas municipalidades solicitaron sus avales por la vía tradicional.
- A: Solicitudes Aprobadas.
- R: Solicitudes Rechazadas.
- TA: Total Solicitudes Aprobadas.
- TR: Total Solicitudes Rechazadas.
- TS: Total Solicitudes.

Para mayor información, escanea o haz click en el código QR:



LIBERTAD
15 DE
SEPTIEMBRE
DE 1821

La SCEP coordina con diferentes instituciones del Estado y sector privado, para acercar los servicios públicos de forma temporal en alianza con municipalidades y gobernaciones departamentales, estimulando de esa manera el proceso de desconcentración de las instituciones del Estado.

SCEP realizó acciones de coordinación y logística para el desarrollo de las Jornadas Móviles de Servicios Integrados desde el año 2020 hasta julio de 2023.

Servicios que se brindan durante las Jornadas Móviles de Servicios Integrados:

- Trámites de carencia de antecedentes policiales, renovación de licencia de conducir, pasaportes, actualización de datos y empadronamiento.
- Quioscos informativos del Sistema Nacional del Empleo, promoción del turismo y talleres de temas ambientales, entre otros.
- Información sobre las iniciativas Bono Social, entrega de becas y Comedores Sociales.
- Acceso a consultas de medicina general, psicología, nutrición, pediatría, hisopados, jornada de vacunación contra el COVID-19 y charlas sobre salud.
- Capacitaciones en temas tributarios y actualización de documentos, entre otros.



DEPARTAMENTO DE
TRÁNSITO DE LA PNC



GOBIERNO de
GUATEMALA
Dr. ALEJANDRO GIAMATTI

MINISTERIO DE
ECONOMÍA



GOBIERNO de
GUATEMALA
Dr. ALEJANDRO GIAMATTI

MINISTERIO DE
SALUD PÚBLICA
Y ASISTENCIA
SOCIAL



CONSEJO
NACIONAL DE
ATENCIÓN AL MIGRANTE
DE GUATEMALA

CONAMIGUA

Portal de

Gobiernos Locales

Estimado Usuario, Bienvenido

PORTAL DE GOBIERNOS LOCALES

Es un sitio web que ofrece al usuario, de forma fácil, dinámica e integrada, el acceso a una serie de recursos y de servicios relacionados a la información presupuestaria y financiera registrada por los gobiernos locales y sus empresas municipales en el SIAF.

Este portal cuenta con reportes dinámicos establecidos que ofrecen datos en tiempo real relacionados a:

- Presupuesto por Resultados
- Enfoque Temático
- Grupo Objeto de Gasto
- Finalidad, Función y División

También permite al usuario elaborar sus propios reportes de ingresos, gastos y contables de acuerdo a sus necesidades.

Para el análisis de las finanzas municipales y la oportuna toma de decisiones, pone a disposición los siguientes tableros de indicadores:

ICFM Índice Consolidado Financiero Municipal:

Es una herramienta de análisis que permite a los funcionarios municipales realizar mediciones de los datos que registran en el -SICOIN GL-, con los cuales se puede interpretar la situación económico-financiera de la municipalidad durante uno o varios ejercicios fiscales.

Objetivos de Desarrollo Sostenible:

Se presenta el impacto de la Gestión Municipal desde la perspectiva de los Objetivos de Desarrollo Sostenible.

Actualmente ofrece a los usuarios municipales la oportunidad de realizar el pago de sus servicios públicos a través de internet.

Cobros en Línea:

Permite al vecino realizar sus pagos a través de tarjeta de crédito y/o débito, de cualquier servicio (agua, IUSI y arbitrios) que presta la Municipalidad, desde la comodidad de su casa o desde cualquier lugar en donde se encuentre; al ingresar en el ícono le permitirá:

- Pagar documento de cobro (Todos los Servicios)
- Pagar boleto de ornato
- Pagar multas de tránsito



También cuenta con una sección de noticias, biblioteca virtual y enlaces importantes.

Para acceder al Portal de Gobiernos Locales,
escanea o haz click en el código QR:



ÍNDICE CONSOLIDADO FINANCIERO MUNICIPAL - ICFM -

12100803

TOTONICAPÁN

MUNICIPALIDAD DE SAN FRANCISCO EL ALTO







Calificación General

Gestión Financiera

73

Moderada

		Puntuación máxima		Resultado municipio
	Solvencia General	30	Evalúa la generación y captación de recursos propios municipales que permitan la sostenibilidad financiera en el mediano y largo plazo. Asimismo refleja la dependencia en relación a las transferencias de la Administración Central.	14
	Autonomía Financiera Municipal	15		5
	Dependencia Financiera Municipal	6		2
	Ahorro Operacional	5		3
	Relación de Recursos y Gastos - Sin Endeudamiento	4		4
	Solvencia Financiera	30	Mide el nivel de endeudamiento, la capacidad de pago de la municipalidad, a través de la solvencia de sus finanzas y el volúmen de endeudamiento.	28
	Liquidez Financiera	5		5
	Recursos por Endeudamiento	5		5
	Pasivo por Endeudamiento	10		10
	Dinamismo Económico	15	Evalúa la relación entre la inversión, la captación de recursos propios y el nivel de deuda en relación a la población de cada municipio, según el número de habitantes reflejados en la proyección proporcionada por el	9
	Inversión por Habitante	5		2
	Recursos Propios por Habitante	5		2
	Evaluación Presupuestaria	25	Mide la eficiencia en cuanto a la ejecución de recursos percibidos y gastos pagados, durante un ejercicio fiscal en relación al presupuesto vigente.	22
	Ejecución Presupuestaria de Ingresos	6		6
	Ejecución Presupuestaria de Egresos	5		4
	Relación de Gastos e Ingresos Ejecuta	5		5
	Ejecución por Tipo de Gasto	6		5
Transferencias Presupuestarias	3	2		

Fuente: Reporte índice consolidado financiero municipal ICFM, 2023, Ministerio de Finanzas Públicas.

Para acceder al detalle anual sobre el ICFM escanea el siguiente código QR

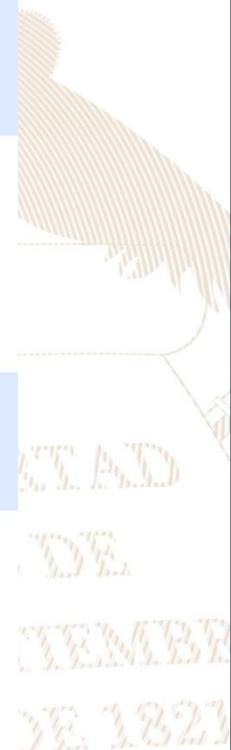

Ingresos

Código y Clase de Ingreso	Código y Recurso de Ingreso	Recurso Auxiliar	Presupuesto Vigente 2022	Presupuesto Vigente 2023
10000 INGRESOS TRIBUTARIOS	10281 SOBRE ESTABLECIMIENTOS COMERCIALES Farmacias		Q 470	Q 470
	Total 10281 SOBRE ESTABLECIMIENTOS COMERCIALES		Q 470	Q 470
	10282 SOBRE ESTABLECIMIENTOS DE SERVICIOS Hospedajes		Q 4,000	Q 4,000
	Pensiones		Q 3,000	Q 3,000
	Total 10282 SOBRE ESTABLECIMIENTOS DE SERVICIOS		Q 7,000	Q 7,000
	10284 SOBRE DIVERSIONES Y ESPECTÁCULOS Cablevision		Q 3,000	Q 3,000
	Total 10284 SOBRE DIVERSIONES Y ESPECTÁCULOS		Q 3,000	Q 3,000
	10287 SOBRE PRODUCTOS PRIMARIOS PECUARIOS Extraccion de Ganado Mayor		Q 27,825	Q 20,000
	Extraccion de Ganado Menor		Q 13,500	Q 13,500
	Total 10287 SOBRE PRODUCTOS PRIMARIOS PECUARIOS		Q 41,325	Q 33,500
	10289 OTROS ARBITRIOS MUNICIPALES Multa del Boleto de Ornato		Q 40,000	Q 40,000
	Valor Boleto de Ornato		Q 135,000	Q 135,000
	Total 10289 OTROS ARBITRIOS MUNICIPALES		Q 175,000	Q 175,000
Total 10000 INGRESOS TRIBUTARIOS			Q 226,795	Q 218,970
11000 INGRESOS NO TRIBUTARIOS	11290 TASAS Y LICENCIAS VARIAS Licencias de Construcción		Q 165,000	Q 165,000
	NA		Q -	Q -
	Otras tasas y licencias varias		Q 5,000	Q 5,000
	Tasa municipal por alumbrado público		Q 3,949,536	Q 6,215,320
	Total 11290 TASAS Y LICENCIAS VARIAS		Q 4,119,536	Q 6,385,320
	11410 DE EDIFICIOS Y VIVIENDAS Arrendamiento de locales		Q 336,080	Q 173,650
	Arrendamiento de Salon Municipal		Q 8,300	Q 5,000
	Arrendamiento locales salon municipal		Q -	Q -
	NA		Q -	Q -
	Total 11410 DE EDIFICIOS Y VIVIENDAS		Q 344,380	Q 178,650
	11420 DE MAQUINARIAS Y EQUIPOS Arrendamiento de Mobiliario		Q 2,500	Q 2,500
	Total 11420 DE MAQUINARIAS Y EQUIPOS		Q 2,500	Q 2,500
	11610 ORIGINADAS POR INGRESOS NO TRIBUTARIOS Multas Administrativas		Q 20,000	Q 20,000
	Multas de transito		Q 625,000	Q 625,000
	Total 11610 ORIGINADAS POR INGRESOS NO TRIBUTARIOS		Q 645,000	Q 645,000
	11990 OTROS INGRESOS NO TRIBUTARIOS Feria Titular		Q 275,000	Q 250,000
	NA		Q -	Q -
	Otros ingresos		Q 126,000	Q 100,000
	Total 11990 OTROS INGRESOS NO TRIBUTARIOS		Q 401,000	Q 350,000
Total 11000 INGRESOS NO TRIBUTARIOS			Q 5,512,416	Q 7,561,470
13000 VTA. DE BIENES Y SERV. DE LA ADM. PÚBLICA	13260 SERVICIOS ADMINISTRATIVOS MUNICIPALES Cartas de Ventas		Q 7,500	Q 10,000
	Certificaciones Varias		Q 85,000	Q 85,000
	Concesion de Drenajes		Q 11,300	Q 28,000
	Concesion de Servicios de Agua (Pajas de Agua)		Q 250,000	Q 250,000
	Conexiones Extradomiciliarias		Q 278,400	Q 250,000
	Derechos Matrimoniales		Q 15,000	Q 15,000
	Estacionamiento de Fleteros		Q 25,000	Q 25,000
	Estacionamiento de Vehiculos		Q 724,233	Q 630,000

		Fotocopias	Q	5,000	Q	5,000
		Guías de Conduccion	Q	8,500	Q	10,000
		Licencias	Q	5,000	Q	5,000
		Nomenclatura	Q	4,500	Q	4,500
		Rotulos	Q	5,000	Q	5,000
		Títulos Propiedad Servicio de Agua	Q	5,000	Q	13,500
		Traspaso Derecho por Servicios	Q	25,000	Q	25,000
		Total 13260 SERVICIOS ADMINISTRATIVOS MUNICIPALES	Q	1,454,433	Q	1,361,000
Total 13000 VTA. DE BIENES Y SERV. DE LA ADM. PÚBLICA			Q	1,454,433	Q	1,361,000
14000 INGRESOS DE OPERACION	14240 SERVICIOS PÚBLICOS MUNICIPALES	Baños y Sanitarios Municipales	Q	690,750	Q	600,000
		Canon de Agua	Q	120,523	Q	110,000
		Cementerio	Q	42,164	Q	35,000
		DERECHO DE CONCESION, TAJETA Y CALCOMANIA	Q	55,000	Q	55,000
		Extraccion de Ripio y Basura	Q	112,200	Q	75,000
		NA	Q	-	Q	-
		Piso de Plaza	Q	2,212,867	Q	1,750,000
		Rastros	Q	-	Q	-
		Total 14240 SERVICIOS PÚBLICOS MUNICIPALES	Q	3,233,504	Q	2,625,000
Total 14000 INGRESOS DE OPERACION			Q	3,233,504	Q	2,625,000
15000 RENTAS DE LA PROPIEDAD	15131 POR DEPÓSITOS INTERNOS	Intereses generados por Cuentas Monetarias	Q	250,000	Q	150,000
		Total 15131 POR DEPÓSITOS INTERNOS	Q	250,000	Q	150,000
Total 15000 RENTAS DE LA PROPIEDAD			Q	250,000	Q	150,000
16000 TRANSFERENCIAS CORRIENTES	16210 DE LA ADMINISTRACIÓN CENTRAL	Impuesto al Valor Agregado (IVA-PAZ) para Funcionamiento	Q	2,907,168	Q	3,098,939
		IMPUESTO CIRCULACION DE VEHICULOS PARA FUNCIONAMIENTO	Q	30,474	Q	28,450
		Impuesto Unico sobre Inmueble para Funcionamiento	Q	-	Q	-
		Situado Constitucional para Funcionamiento	Q	984,361	Q	1,085,583
		Total 16210 DE LA ADMINISTRACIÓN CENTRAL	Q	3,922,004	Q	4,212,973
Total 16000 TRANSFERENCIAS CORRIENTES			Q	3,922,004	Q	4,212,973
17000 TRANSFERENCIAS DE CAPITAL	17110 DE PERSONAS Y UNIDADES FAMILIARES	De Personas P/Proyectos y Obras de Inversion	Q	60,660	Q	14,744
		Total 17110 DE PERSONAS Y UNIDADES FAMILIARES	Q	60,660	Q	14,744
	17210 DE LA ADMINISTRACIÓN CENTRAL	Impuesto al Valor Agregado(IVA-PAZ) Inversión	Q	8,721,505	Q	10,625,099
		Impuesto de Circulacion de Vehiculos para Inversion	Q	1,188,478	Q	1,007,630
		Impuesto Petroleo y sus Derivados para Inversion	Q	375,658	Q	350,000
		Impuesto Unico Sobre Inmuebles para Inversion	Q	-	Q	-
		Situado Constitucional Para Inversión	Q	8,859,253	Q	9,147,884
		Total 17210 DE LA ADMINISTRACIÓN CENTRAL	Q	19,144,894	Q	21,130,612
	17220 DE ENTIDADES DESCENTRALIZADAS Y AL	CODEDE IVA PAZ	Q	12,377,778	Q	3,949,465
		COLOCACIONES INTERNAS	Q	10,000,000	Q	-
		DISMINUCIÓN DE CAJA Y BANCOS DE RECURSOS DEL TESORO	Q	-	Q	5,000,000
		NA	Q	-	Q	-
		Total 17220 DE ENTIDADES DESCENTRALIZADAS Y AUTÓNOMAS NO FINANCIERAS	Q	22,377,778	Q	8,949,465
	17310 DE PERSONAS Y UNIDADES FAMILIARES	DE PERSONAS Y UNIDADES FAMILIARES	Q	4,440	Q	4,440
		Total 17310 DE PERSONAS Y UNIDADES FAMILIARES	Q	4,440	Q	4,440
Total 17000 TRANSFERENCIAS DE CAPITAL			Q	41,587,772	Q	30,094,821
23000 DISMINUCIÓN DE OTROS ACTIVOS FINANCIEROS	23110 DISMINUCIÓN DE CAJA Y BANCOS	NA	Q	-	Q	-
		SC-Distribucion de Petroleo y sus Derivados	Q	622	Q	68,637
		SC-impuesto Circulacion de Vehiculos	Q	106,799	Q	332
		SC-impuesto Unico Sobre Inmuebles (Por Transferencia)	Q	823	Q	196
		SC-Ingresos Ordinarios de Aporte Constitucional	Q	77,827	Q	154,183
		SC-Ingresos Propios Municipales	Q	63,692	Q	5,130

	SC-Ingresos Tributarios IVA-PAZ	Q	2,653,382	Q	2,182,613
	SC-IUSI Funcionamiento (Por Admon. Mpal)	Q	24	Q	24
	SC-IUSI Inversion (Por Admon. Mpal)	Q	288	Q	288
Total 23110 DISMINUCIÓN DE CAJA Y BANCOS		Q	2,903,458	Q	2,411,403
<input type="checkbox"/> 23420 DISMINUCIÓN DE ANTIPOPOS A CONTRAT	Disminucion de anticipos a contratistas	Q	357,575		
	Disminucion de anticipos a proveedores	Q	83,877		
Total 23420 DISMINUCIÓN DE ANTIPOPOS A CONTRATISTAS Y PROVEEDORES A CORTO PLAZO		Q	441,452		
<input type="checkbox"/> 23440 DISMINUCIÓN DE ANTIPOPOS A CONTRAT	Anticipo Ingresos Tributarios IVA PAZ	Q		Q	250,515
	Consejo de Desarrollo IVA PAZ	Q		Q	940,491
Total 23440 DISMINUCIÓN DE ANTIPOPOS A CONTRATISTAS Y PROVEEDORES A LARGO PLAZO				Q	1,191,006
Total 23000 DISMINUCIÓN DE OTROS ACTIVOS FINANCIEROS		Q	3,344,910	Q	3,602,409

Egresos

Municipalidad2	Tipo de Gasto	Presupuesto Vigente 2022	Presupuesto Vigente 2023
<input type="checkbox"/> TONICAPÁN - MUNICIPALIDAD DE SAN FRANCISCO EL ALTO		Q 59,531,833	Q 49,826,643
	GASTOS DE FUNCIONAMIENTO	Q 13,779,185	Q 12,268,073
	INVERSIÓN	Q 45,752,648	Q 37,558,570
Total general		Q 59,531,833	Q 49,826,643

LIBERTAD
15 DE
SEPTIEMBRE
DE 1821

Ventanilla Única Municipal de Empleo - VUME -

Es un espacio de alianza estratégica con las municipalidades que tiene como objetivo brindar servicios que incrementen el perfil de empleabilidad de la población a nivel local, de tal manera que incrementen sus posibilidades de inserción laboral.

A través de las ventanillas, también se brinda a la población oportunidades de formación y capacitación técnica y otros servicios de los que el MINTRAB dispone, para que la población pueda acceder a estos de una forma más ágil desde su municipio.

Beneficios de la VUME



Para mayor
información,
escanea o haz
click en el
código QR:



Proceso para la implementación de la VUME en el municipio





Estrategia Nacional de Municipios y Comunidades Saludables

Línea de tiempo

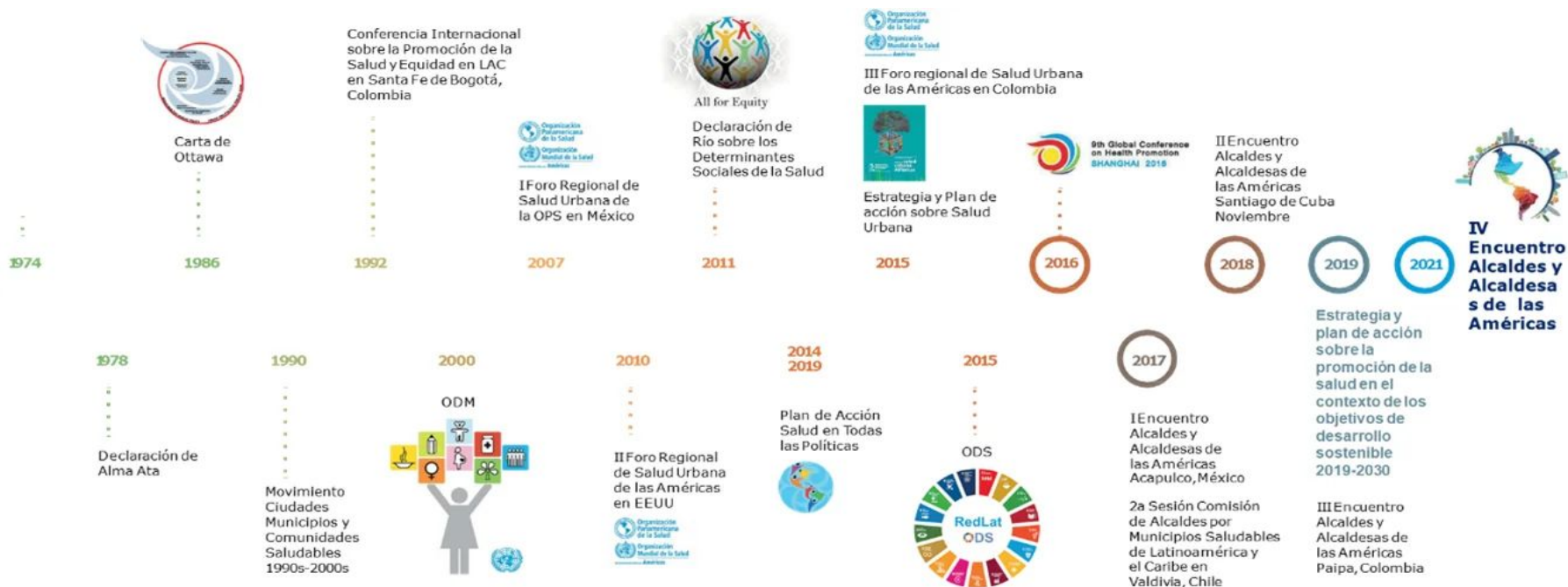

Fuente: Líneas Orientadoras para Municipios, Ciudades y Comunidades Saludables (MCCS) en la Región de las Américas (OPS/OMS, 2019).





Estrategia Nacional de Municipios y Comunidades Saludables

CONTENIDO

1. Municipio Saludable.

2. Intersectorialidad en Salud.

3. Mi municipio es sano. Entornos y estilos de vida Saludable.

4. Cero muertes maternas y Cero desnutrición en mi municipio.

5. Mi Municipio es verde.

6. Participación Social en Salud. Comunidades Saludables.

7. Gestión de Riesgo en Salud.



Promoción

Prevención

Atención

Rehabilitación

LIBERTAD

DE

DE 1821

Situación Actual: Tratamiento de Aguas Residuales

OBLIGATORIEDAD MUNICIPAL



- Elaboración del Estudio Técnico de Aguas Residuales (ETAR) con el inventario de descargas del municipio, a más tardar el **30 de mayo de 2024**.
- Las municipalidades deberán cumplir con tener en operación, sistemas de tratamiento de las **2 descargas principales** a más tardar el **02 de mayo del 2025**.
- En el **02 de mayo 2027** deberán cumplir con tratar el 60% de sus descargas con los parámetros indicados en dicha etapa.
- En el **02 de mayo 2031** deberán cumplir con tratar el 100% de sus descargas con los parámetros indicados en dicha etapa.

Para la elaboración y actualización de los estudios técnicos se deberá de cumplir con el **Manual General del Reglamento de las Descargas y Reuso de Aguas Residuales y de la Disposición de Lodos. Acuerdo Ministerial Número 105-2008.**

Para el seguimiento y evaluación de aguas residuales y de aguas para reuso, los entes generadores deberán tomar a su costa, como mínimo, **dos muestras al año** y efectuar los análisis que correspondan de conformidad con los parámetros contenidos en el estudio técnico." **Artículo 49**

Departamento	Totonicapán	Estudio Técnico de Aguas Residuales	No tiene	Descargas que el Inventario Reporta	5
Municipio	San Francisco el Alto	Plantas de Tratamiento en Operación	1	Plantas de Tratamiento sin Operación	4

REGLAMENTO 164-2021

El Acuerdo Gubernativo 164-2021, **Reglamento para la Gestión Integral de Residuos y Desechos Sólidos Comunes** es un esfuerzo en conjunto del Organismo Ejecutivo, las Municipalidades y todos los habitantes de Guatemala para solucionar progresivamente una problemática que es conocida comúnmente como "Basura" a Nivel Nacional.



**ENTRÓ EN VIGENCIA
EL 11 DE AGOSTO DE 2021**

Escanea el Código QR o visita el sitio web www.marn.gob.gt/Reglamento-164-2021 para conocer a detalle los plazos y obligaciones que establece este Reglamento.

¿Quiénes son los entes que deben cumplir este Reglamento?

Estas son algunas de las consideraciones que debes tener en cuenta, si tú, como persona individual o jurídica, pública o privada, nacional o extranjera, desarrollas alguna de las siguientes actividades en cualquier parte del territorio del país:

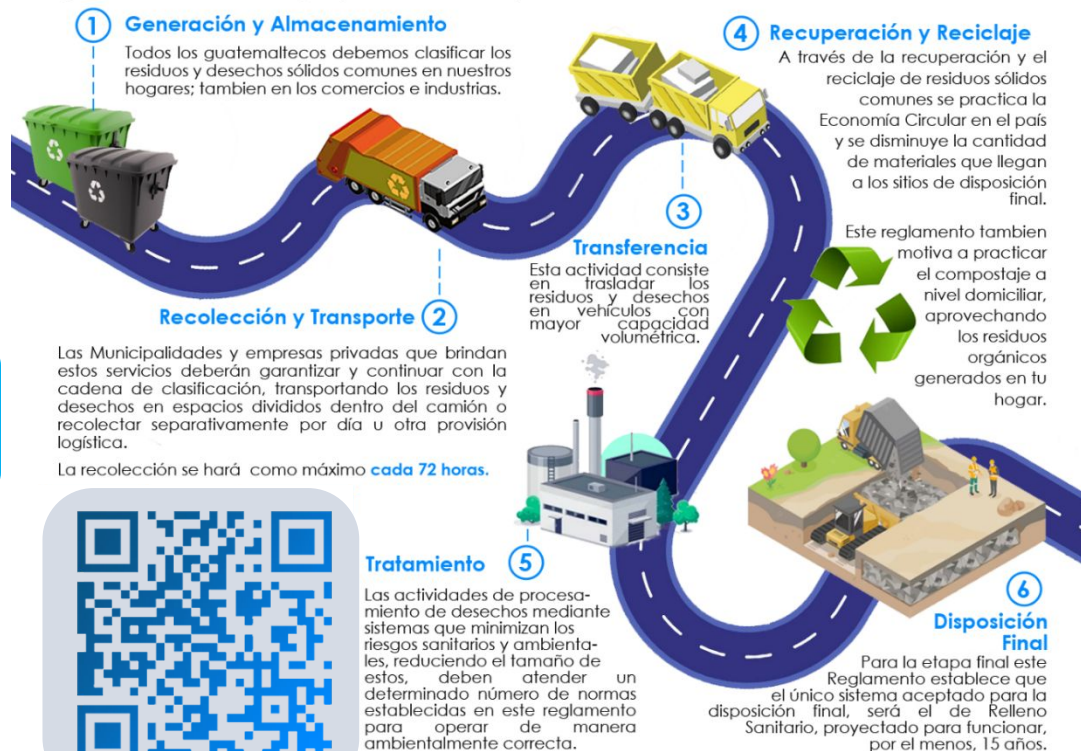

CLASIFICACIÓN DE LOS RESIDUOS Y DESECHOS SÓLIDOS COMUNES

El MARN invita a Clasificar los Residuos y Desechos Sólidos Comunes que generes en tu hogar, comercio, industria y cualquier espacio público del Municipio; según lo establecido en el Acuerdo Gubernativo 164-2021 para proteger el medio ambiente de tu entorno.



Escanea el Código QR para Descargar la Guía de Identificación Gráfica y conocer más sobre la Clasificación,



ORGÁNICO

¿Qué debo colocar en esta Clasificación?

Son productos de origen animal y vegetal, principalmente de los restos de alimentos, agricultura y jardinería. *Algunos ejemplos:*



INORGÁNICO

¿Qué debo colocar en esta Clasificación?

Son productos que no están compuestos de materia vegetal o animal y son de difícil descomposición por microorganismos. *Algunos ejemplos:*



Todos los demás residuos que se contaminen con aceites, líquidos y otros materiales que les haga perder el potencial de ser reciclados.



RECICLABLE

¿Qué debo colocar en esta Clasificación?

Algunos ejemplos:



Escanea el Código QR para conocer más sobre la Clasificación

Información Agroclimática



Para acceder al detalle de la información,
escanea el código QR,

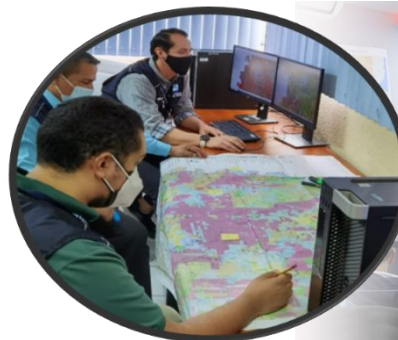

Generalidades

Documento elaborado por el equipo de trabajo conformado por los departamentos de: El Centro de Información Estratégica Agropecuaria, Laboratorio de Información Geográfica, Cobertura Vegetal y Uso de la Tierra, y Departamento de Suelos, de la Dirección de Información Geográfica, Estratégica y Gestión de Riesgos -DIGEGR- del Ministerio de Agricultura, Ganadería y Alimentación -MAGA-.

Características del municipio:

- Geográficas
- Biofísicas
- Productivas

Temáticas:

- Mapa de características geográficas y biofísicas
- Capacidad de uso de la tierra
- Taxonomía de suelos
- Descripción de las principales características
- Condiciones climáticas
- Cobertura vegetal
- Uso de la tierra año 2,020
- Fechas promedio de etapa fenológica ciclo de primera (cultivo de maíz/ frijol).

Se exponen las **potencialidades** y **limitaciones** del municipio en forma general.

INFORMACIÓN AGROCLIMÁTICA

Municipio de San Francisco El Alto, Totonicapán

Características geográficas y biofísicas

El municipio se localiza al este del departamento; con las colindantes siguientes:

Al Norte: Con el municipio de Momostenango, Totonicapán. **Al Sur:** Con el municipio de San Cristóbal Totonicapán, Totonicapán.

Al Este: Con los municipios de Totonicapán y Santa María Chiquimula, del departamento de Totonicapán.

Al Oeste: Con el municipio de San Francisco La Unión y San Carlos Sija del departamento de Quetzaltenango.

Su extensión es de 72.63 km², que corresponde al 6.75% del departamento. Se localiza entre los 2,000 a 3,000 msnm y predominan altitudes entre 2,500 a 3,000 msnm en un 89.6% de la superficie del municipio, conformando un altiplano.

La mayoría del municipio se caracteriza con Alto Índice Vial, con carreteras pavimentadas y no pavimentadas.

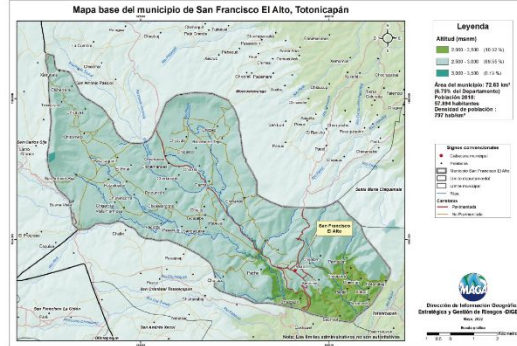

Capacidad de Uso de la Tierra

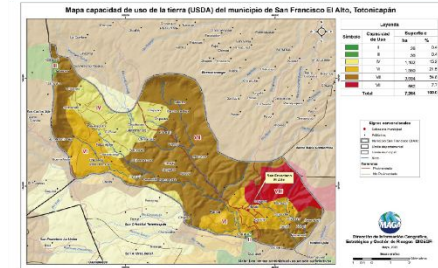

Según los datos del mapa, se presentan las siguientes categorías de uso: agrícola (II -IV) 16.0%, agroforestal (VI) 21.5%, forestal (VII) 54.8% y finalmente la clase para conservación de la biodiversidad y fuentes de agua (VIII) con un 7.7%.

Serie de suelos

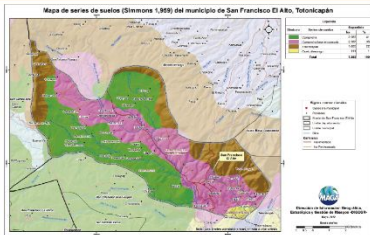

Respecto a las principales características de los suelos, estos provienen principalmente de ceniza volcánica, esto implica suelos de medianos a muy profundos, drenaje moderado, alto peligro a la erosión, fertilidad natural alta.

Condiciones Climáticas

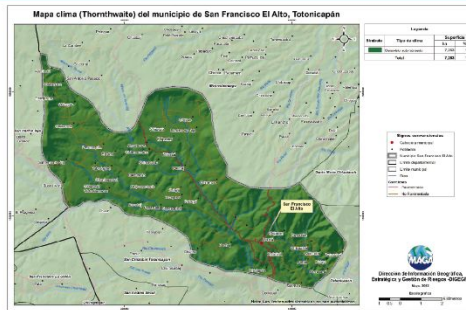

Respecto a las condiciones climáticas, predomina el clima Semifrío (13 - 3 -17 °C) con un 96.5%, seguido del Frío (9.4 -13.2 °C) con 3.4%. Con respecto a la humedad, predomina el régimen Sub - húmedo con un 86.5%

La precipitación promedio anual que prevalece se encuentra en el rango de 1,001 a 2,000 mm. Dada la distribución de la precipitación pluvial, en época seca (noviembre a abril), se requiere riego.

Con respecto al riesgo del territorio a amenazas naturales, existe: Muy Alta a Heladas (noviembre a febrero) y categoría Alta a sequías (julio y agosto), (MAGA, 2012).

Según reporte de DICORER del periodo del 2017 -2020 el municipio a registrado una categoría baja en riesgo por exceso de lluvia y una categoría media por sequía agrícola.

Cobertura Vegetal y Uso de la Tierra

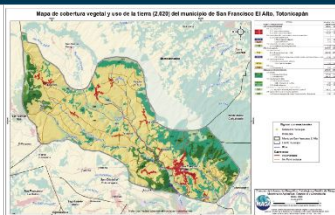

- Territorios artificializados 341%: Zonas urbanizadas, zonas industriales o comerciales y redes de comunicación, minas, escombreras y zonas en construcción y zonas verdes artificiales, no agrícolas.
- Territorios agrícolas 33.33%: Cultivos anuales (maíz y frijol), hortalizas (papa, cebolla, repollo, zanahoria y lechuga) y otros cultivos que se adapten al clima Semifrío y Frío.
- La presencia de Bosques (mixto y conífero) predomina con 56.06%.

Fecha promedio de etapa fenológica ciclo de primera (cultivo de maíz / frijol)



¿Qué son?

Son centros en donde se imparten cursos de capacitación técnica laboral y formación emprendedora; en espacios físicos proporcionados por la comunidad, municipalidades, organizaciones no gubernamentales, iglesias y otros.

¿Cuál es su objetivo?

Contribuir al desarrollo de oferta formativa vinculada a familias ocupacionales y cualificaciones con significación en el empleo, que proporcione la formación adecuada a personas jóvenes y adultas para su inserción en el mercado productivo y que responda a la demanda laboral.

Alianzas

Se realizan alianzas con municipalidades y otras organizaciones quienes proveen espacio físico y equipo para implementar los cursos.

También el Ministerio de Educación a través de la Dirección General de Educación Extraescolar, facilita equipo en diversas áreas e instructores para atender a los estudiantes.





Oportunidades

- Capacitarse en áreas técnicas con demanda productiva.
- Desarrollo de competencias para la vida, el trabajo y la formación emprendedora como ejes transversales para fortalecer la empleabilidad.
- Desarrollo de habilidades blandas en los jóvenes y adultos que participan en los cursos de formación.
- Disminución de la brecha entre educación y empleo a través de los cursos de formación.



¿Qué son?

Son centros de formación y capacitación extraescolar, asociadas al área agropecuaria en donde el campo o parcela de tierra es el espacio de aprendizaje, en el cual los participantes aprenden, fortalecen y tecnifican sus conocimientos y capacidades con la orientación de especialistas técnicos para el aprovechamiento de los recursos en el marco del Programa de Alimentación Escolar, PAE.

¿Cuál es su objetivo?

Promover buenas prácticas agropecuarias a través de la formación y capacitación, desarrollando competencias asociadas al área agrícola y pecuaria para tecnificar capacidades técnicas de los participantes para constituirse en proveedores del Programa de Alimentación Escolar, para obtener el certificado de Productor Agropecuario con Especialidad en Alimentación Escolar.

Alianzas

Se realizan alianzas con municipalidades y otras organizaciones gubernamentales y no gubernamentales quienes: autorizan y gestionan el uso de un espacio físico de terreno, proporcionan insumos, servicios básicos y personal para mantenimiento.

- Certificación de la formación modular a través del Programa Centros Municipales de Capacitación y Formación Humana, CEMUCAF.
- Certificación de la Competencia Técnico Laboral para acreditar “Productores Agropecuarios con Especialidad en Alimentación Escolar.
- Dotación de Módulos Formativos físicos o digitales para el desarrollo de procesos formativos.
- Transferencia Metodológica a técnicos de las ETCAE.





Oportunidades

- Formación, capacitación y tecnificación.
- Productores locales acreditados y certificados en competencias agropecuarias.
- Desarrollo comunitario y reactivación de la economía local.
- Reducción de barreras de género.
- Empoderamiento de la mujer.
- Prevención de la migración irregular.
- Desarrollar habilidades de lectoescritura y matemática funcional, así como completar sus ciclos educativos a través de modalidades flexibles.
- Vínculo entre las OPF y Productores Locales para la provisión y suministro de alimentos como lo establece la Ley de Alimentación Escolar.





¿Qué son?

Son espacios comunitarios educativos que, mediante el uso de herramientas tecnológicas y metodologías innovadoras, facilitan a la población educativa el desarrollo y fortalecimiento de procesos formativos pertinentes a su contexto y necesidades. Está dirigido para estudiantes del Sistema Educativo Nacional.



Alianzas

- ✓ Se gestiona la firma de convenio con las Municipalidades por 5 años para que apoyen con el espacio físico, pago de internet, energía eléctrica y seguridad.
- ✓ El Ministerio de Educación designa al instructor y facilita el equipamiento en coordinación con la cooperación.



¿Cuál es su objetivo?

Propiciar el desarrollo de la población a través de procesos de aprendizajes significativos, autónomos y colaborativos, mediante el uso de herramientas tecnológicas, en un modelo educativo flexible, pertinente y de calidad.





Oportunidades

- Iniciar o continuar estudios en forma gratuita en el Programa Nacional de Educación Alternativa PRONEA
 - En el Nivel de Educación Primaria (de 13 años en adelante)
 - Nivel de Educación Media ciclo básico (de 15 años en adelante) y diversificado (de 17 años en adelante).
 - Avanzar a su propio ritmo.
 - Si ha extraviado su papelería de estudios, puede solicitar una evaluación por suficiencia para acreditar su formación y continuar estudiando.
- Acceso a computadoras e internet en forma gratuita para procesos formativos.
- Acompañamiento por parte de un tutor.



LIBERTAD
15 DE
SEPTIEMBRE
DE 1821

Análisis de seguridad en el municipio de San Francisco El Alto

Tendencia histórica de la incidencia criminal

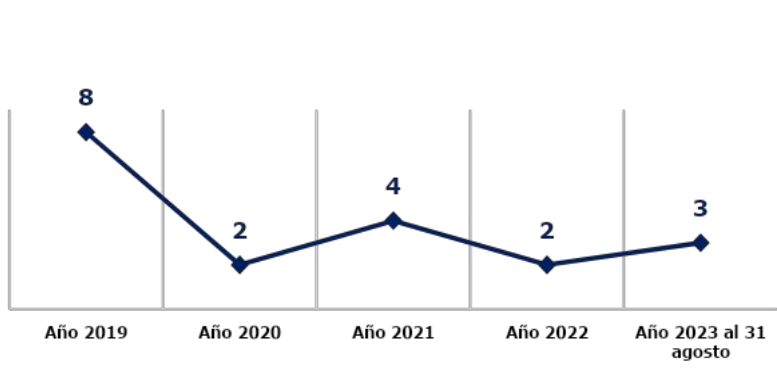

Hechos delictivos comparados

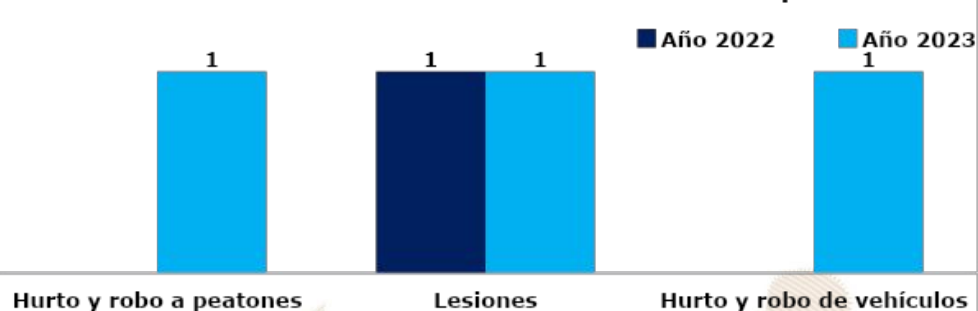

Análisis:

- ❑ En el ranquin de criminalidad, el municipio de San Francisco El Alto se ubica en la 230ª posición a nivel nacional.
- ❑ En el año 2023, el hurto y robo de vehículos se registró un incremento de 1 hecho, en comparación con el año 2022.
- ❑ En el año 2023, no se registran homicidios.
- ❑ Los hechos registrados han ocurrido los días lunes, sábado y domingo en horario de 16:00 a 24:00 horas.
- ❑ Focalización de los servicios institucionales: Recorridos en el centro poblacional, seguridad a comercios, mercados, terminal de buses, agencias bancarias, centros educativos y aldeas.
- ❑ Las rutas que se comunican con el municipio son: La ruta CA1, del km 187.5 al km 222.
- ❑ No se registran presencia de pandillas.

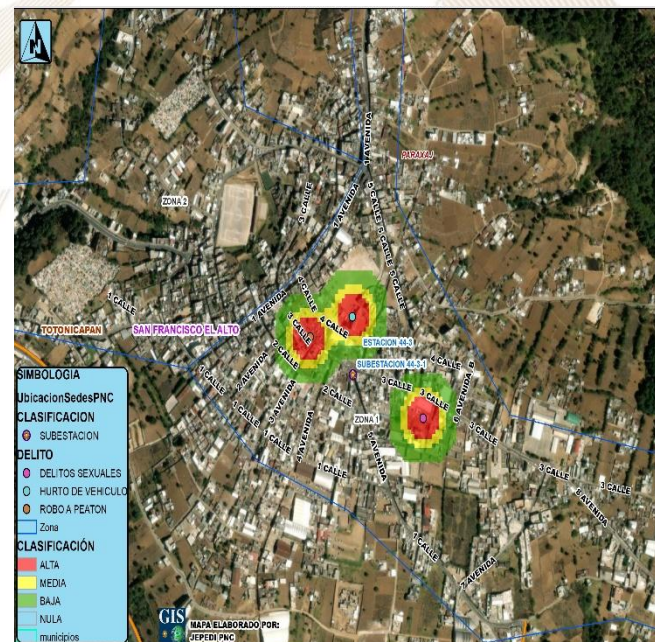

Gestión integral de la seguridad

❑ **Objetivo institucional en el municipio**

Realizar actividades operativas (patrullajes, puestos fijos y operativos policiales) en los lugares donde se registran hechos negativos y donde exista más aglomeración de personas (plazas, mercados, paradas de buses, eventos deportivos u otros), para garantizar la vida, la integridad física y la seguridad de las personas y sus bienes.

❑ **Servicios policiales**

Dependencia policial	Talento humano	Recurso de movilidad		Tasa de Policías por habitantes	Kilómetros que recorre cada unidad policial
		Vehículos	Motocicletas		
Subestación 44-3-1, San Francisco El Alto	24	3	--	Se dispone de 4 policías por cada 10,000 habitantes.	1 unidad policial cubre 24.21 K ² de demarcación.
Otras dependencias policiales de apoyo					
Delegación de la Subdirección General de Prevención del Delito (Totonicapán)	11	1	--		
Delegación de la División Especializada en Investigación Criminal (Totonicapán)	9	1	--		
Delegación de la División de Protección a la Naturaleza (Totonicapán)	35	2	--		

❑ **Coordinación interinstitucional**

- ✓ Con instituciones del sector justicia, salud, educación y autoridades Locales.
- ✓ Policía Nacional Civil y Policía Municipal de Tránsito, realizan operativos en conjunto, para verificar que pilotos de motocicletas y vehículos porten los documentos que les amparan para conducir los mismos.
- ✓ La Policía Nacional Civil apoya a la Policía Municipal, en actividades culturales, sociales o de otra índole que se desarrolla en el municipio.

Sistema de Información Cultural - SIC -

¿Qué es el Sistema de Información Cultural SIC?

Es una herramienta virtual al servicio de la sociedad, Registra, sistematiza y difunde información sobre la cultura diversa de nuestro país a nivel nacional.



MUNAG
Museo Nacional de Arte de Guatemala
The明珠 of Guatemalan Culture



¿Qué encontramos en el SIC?

Información de más de 500 lugares del patrimonio cultural y natural, más de 130 recetas de gastronomía tradicional; manifestaciones de la espiritualidad y religiosidad popular; escuelas y universidades de arte y cultura; legislación cultural; premios y reconocimientos para artistas, académicos y gestores culturales.

Una biblioteca virtual, noticias, vídeos culturales... y mucha más información de la rica y variada cultura de Guatemala.

Registro Nacional de Artistas - RENART -

En el SIC también se encuentra el **Registro Nacional de Artistas RENART:**

- El RENART permite conocer cuántos artistas hay a nivel nacional, Apoyar a visibilizarlos y ampliar posibilidades de ofertar sus servicios artísticos.
- Actualmente hay más de 5,300 artistas registrados de los diversos municipios de Guatemala.
- Cada artista se registra por iniciativa y voluntad propia. Al registrarse recibe una certificación llamada **Número Único de Artistas -NUA-**. Este certificado puede ser utilizado convenientemente para gestionar apoyos en el Ministerio de Cultura y Deportes, y en otras instituciones nacionales y extranjeras.
- En el SIC el artista encontrará un tutorial que le guiará para registrarse en el RENART.



sicultura.gob.gt



La información cultural en el SIC, se puede encontrar desglosada por municipios:

Por ejemplo, en el municipio de **San Francisco El Alto**, departamento de Totonicapán, se encuentra la siguiente información de sus recursos culturales:

¿Cuántos artistas hay en mi municipio?

Cada municipio, puede conocer quiénes, cuántos y dónde están sus artistas a través del **RENART**.

En el municipio de **San Francisco El Alto**, departamento de Totonicapán, están registrados **5 artistas**: de artes visuales, escénicas, música y cinematografía.



LIBERTAD
15 DE
SEPTIEMBRE
DE 1821

Oficinas Municipales de Agua y Saneamiento - OMAS -

164 MUNICIPALIDADES QUE
YA CUENTAN CON OMAS

MODELO
ASH

AGUA POTABLE,
SANEAMIENTO
E HIGIENE

Objetivo

Contribuir con las municipalidades en la gestión sostenible del agua potable, saneamiento e higiene, para garantizar una mejor calidad de vida de la población

1

Fortalecimiento municipal

Consiste en establecer y desarrollar las capacidades institucionales, técnicas, legales y de participación que permitan a la Municipalidad abordar de manera priorizada, estratégica y sostenible el tema del agua, saneamiento e Higiene en todo el municipio.

2

Análisis situacional de agua, saneamiento e higiene

Consiste en establecer e implementar herramientas y metodologías participativas para la recopilación de información clave de agua potable, saneamiento e higiene para la toma de decisiones.

3

Planificación de la intervención

Este es el componente que facilita el proceso para planificar las alternativas y soluciones a los problemas de agua, saneamiento e higiene identificados y priorizados, tanto por las poblaciones, técnicos y autoridades del municipio.



Oficinas Municipales de Agua y Saneamiento - OMAS -

4

Mobilización de Recursos

Es el proceso de identificar y gestionar recursos para la implementación de los planes estratégicos, de inversión y operativos de agua saneamiento e higiene en los municipios.

5

Organización y participación social inclusiva y equitativa

Consiste en contribuir al empoderamiento de la población, para satisfacer las necesidades y condiciones diferenciadas en agua, saneamiento e higiene de los diversos grupos sociales.

6

Implementación de infraestructura de agua y saneamiento

Consiste en universalizar la cobertura de los servicios de agua potable y saneamiento, a través de la implementación, rehabilitación y mejoramiento de sistemas de agua y saneamiento de forma sostenible.

7

Gestión integrada de recursos hídricos

Consiste en gestionar el recurso hídrico, considerando los distintos usos de manera interdependiente, privilegiando el agua para consumo humano, con la participación de los diferentes sectores de la sociedad e instituciones del municipio.

8

Integridad en la prestación de los servicios de agua y saneamiento

Consiste en fomentar la integridad a nivel municipal y comunitario, basada en los principios de transparencia, rendición de cuentas y participación para fortalecer la gobernabilidad.

9

Cambios de comportamiento en prácticas de higiene y saneamiento

Consiste en fortalecer las capacidades municipales, institucionales y comunitarias para la promoción y adopción de cambios de comportamiento en prácticas clave de higiene y saneamiento.

10

Aprendizaje y gestión del conocimiento

Consiste en el abordaje de elementos que contribuyen a facilitar procesos de generación, modificación, actualización, transmisión y uso de modificación, actualización, transmisión y uso de conocimientos en el entorno del agua, saneamiento e higiene

11

Sistemas de información municipal

Este componente busca plantear mecanismos para recolectar, analizar e interpretar datos para utilizarlos en la toma de decisiones relacionadas con la universalización y sostenibilidad de los servicios de agua y saneamiento en los municipios.

Inventario de atractivos turísticos

- ❖ Es la herramienta que registra ordenadamente los factores físicos y culturales de los atractivos turísticos, conformando la oferta turística del país. Se elabora en 2 fases: 1) registro de la información (categorización), 2) evaluación de los recursos (jerarquización).
- ❖ Los atractivos turísticos están clasificados en 5 jerarquías:
 - ❖ Los atractivos jerarquía 5 presentan rasgos excepcionales de interés y valor mundial, de gran significancia para el mercado turístico internacional y que atraen un flujo importante de visitantes.
 - ❖ Los atractivos jerarquía 4 son aquellos con características singulares y representativos para la región Centroamérica y visitantes nacionales, ya sea por sí solo o en conjunto con otros recursos contiguos y aptos de aprovecharse.
 - ❖ Los atractivos jerarquía 3 presentan algún rasgo llamativo de representatividad nacional. Son oferta complementaria para visitantes internacionales.
 - ❖ Los atractivos jerarquía 2 representan oferta para turistas del departamento o región donde se ubica, se encuentran en lugares donde no se han desarrollado facilidades turísticas complementarias. (hoteles, restaurantes, otros servicios).
 - ❖ Los atractivos jerarquía 1 son oferta para turistas del mismo municipio.



Para el municipio de San Francisco El Alto, departamento de Totonicapán, se registra en el inventario, la siguiente información de los atractivos turísticos.

RECURSO TURÍSTICO	TIPO	SUBTIPO	JERARQUÍA
San Francisco de Asís	Culturales	Iglesia	2
Mercado de San Francisco El Alto	Culturales	Mercado Local	1
San Francisco El Alto	Culturales	Entornos de Valor Cultural	1

La actualización del registro y evaluación de los atractivos turísticos se realiza por medio del departamento de Planeamiento turístico de INGUAT.

PLANTA TURÍSTICA REGISTRADA

- ❖ Se registran establecimientos de hospedaje, agencias de viajes, academias de español, transporte turístico terrestre y guías de turistas. A través de este registro cada municipio puede conocer cuántos y cuáles empresas y servicios turísticos están registrados y dónde están ubicados.
- ❖ En el sitio <https://registro.inguat.gob.gt/> se puede consultar el directorio de servicios turísticos registrados, así como los formularios y requisitos para solicitar la inscripción.

- ❖ Para incrementar el nivel de calidad de los servicios turísticos el INGUAT otorga a las empresas registradas y a los restaurantes que cumplen con los requisitos de la normativa técnica, los distintivos “sello Q”, “sello Q Verde” y “bioseguridad turística”.



Escanea el código QR para acceder al registro de servicios turísticos:



En el municipio de SAN FRANCISCO EL ALTO, departamento de TONICAPÁN, se registra:

SERVICIOS TURÍSTICOS

17 Establecimientos de Hospedaje, siendo 0 de ellos **Aptos para la Actividad Turística** con disponibilidad de 0 Habitaciones y 0 Plazas Cama.

0 Agencias de Viajes.

0 Guías de Turistas.

0 Empresas de Transporte Turístico Terrestre con disponibilidad de 0 unidades y un total de 0 asientos.

No cuenta con Academias de Enseñanza de Español como Segundo Idioma.

DISTINTIVOS DE CALIDAD

Los Distintivos de Calidad y Sostenibilidad Turística son otorgados a los servicios turísticos que garantizan a sus clientes, la implementación de un proceso de mejora continua y el cumplimiento de estándares de calidad y sostenibilidad en sus operaciones.

Los servicios turísticos que cuentan con este Distintivo que otorga el INGUAT de manera gratuita, han pasado por un proceso interno en donde se establecen controles en los procesos y servicios, para la satisfacción de los turistas, así como la seguridad y confort de las instalaciones.

Para mayor información: calidad.turistica@inguat.gob.gt

Política para la Generación y Recaudación de Ingresos Propios – PGRIP-

Contexto

En el 2022, INAP asistió técnicamente a 106 municipalidades para la elaboración de la **Política para la Generación y Recaudación de Ingresos Propios**, con el objetivo de que cuenten con un documento que contenga lineamientos que les permitan **mejorar la recaudación de ingresos propios convencionales y no convencionales**.

Política para la Generación y Recaudación de Ingresos Propios – PGRIP-

Aunque las propuestas de PGRIP han sido diseñadas según las necesidades de cada contexto, **todas parten de una matriz común en la que se expone:**



Esquema General de PGRIP

Auto diagnóstico financiero de la municipalidad	Muestra los déficits presupuestarios y de las brechas que se generan por la falta de ingresos propios, identificando las tasas, arbitrios e impuestos que la municipalidad puede cobrar pero que no está cobrando y las razones por las cuales no lo hacen.
Identificación de Potenciales	Fuentes potenciales de ingresos no convencionales que permitan diseñar estrategias para hacer efectiva su recaudación.
Lineamientos para la generación de ingresos convencionales	Evaluación de los ingresos propios convencionales que la municipalidad está dejando de percibir, propuestas de mecanismos para mejorar los ingresos (Arbitrios, tarifas e impuestos que puede cobrar la municipalidad de acuerdo a la normativa vigente).
Lineamientos de acción para ingresos no convencionales	Propuesta de los ingresos no convencionales que se pueden obtener en base al potencial económico y los recursos físicos y naturales disponibles en el municipio, así como de los mecanismos que se pueden aplicar para generar estos ingresos.



Monitoreo Índice de Gobernanza en Seguridad Alimentaria y Nutricional (SAN)



Esta herramienta tiene como finalidad la autoevaluación del desempeño de la COMUSAN y la calidad de su gestión, asimismo conocer las potencialidades y áreas a mejorar de dicha comisión en un momento determinado, definiendo un índice de gobernanza en SAN que permita la toma de decisiones consensuadas y oportunas por la COMUSAN.

Esta herramienta consiste en una aplicación que por medio de algoritmos, combina datos de 31 variables y 7 indicadores para definir un Índice de Gobernanza en SAN.



Participación: **6 variables**
Equidad: **5 variables**
Transparencia: **3 variables**
Eficiencia: **4 variables**
Capacidad de respuesta institucional: **8 variables**
Coordinación: **3 variables**
Marco regulatorio: **2 variables**

El Índice de Gobernanza se clasifica en tres niveles:

-  Nivel débil de Gobernanza en SAN: **Entre 0% y 49.99%**
-  Gobernanza en SAN aceptable: **Entre 50% y 79.99%**
-  Gobernanza en SAN totalmente aceptable: **Entre 80% y 100%**



SEPTIEMBRE
DE 1821

Municipio de San Francisco el Alto, Totonicapán

Información	Datos	Ranking Departamental	Ranking Municipal	Mapa
-------------	-------	-----------------------	-------------------	------



Monitoreo de Gobernanza en SAN



Año 2023

Cuatrimestre q1

Departamento Totonicapán

Municipio San Francisco El Alto

- Débil entre 0% y 49.99%
- Aceptable entre 50% y 79.99%
- Totalmente Aceptable entre 80% y 100%

Resumen de Indicadores

Índice de Gobernanza en SAN

80%

Gobernanza Totalmente Aceptable en SAN

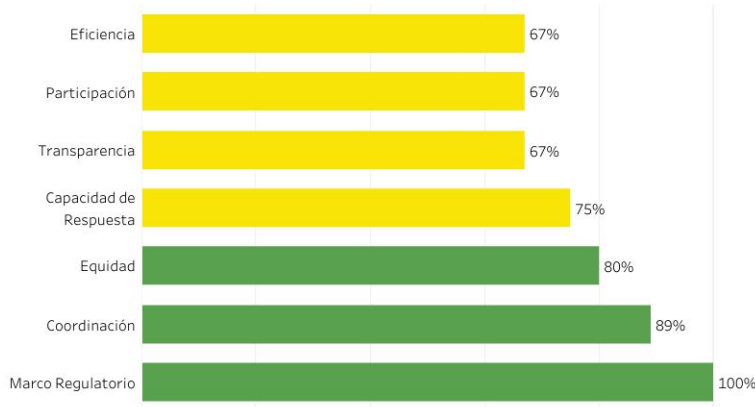

Mapa de Ubicación



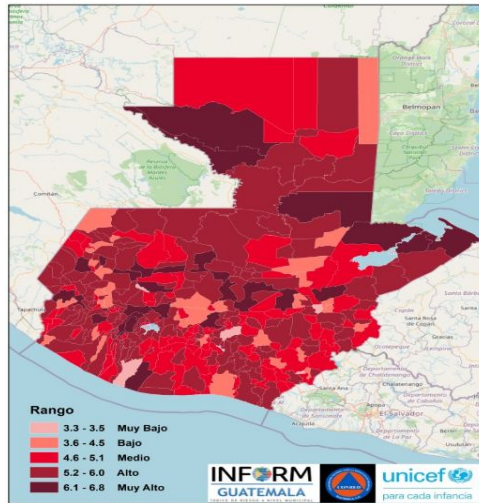

Estructura



INFORM Guatemala, es una herramienta nacional, abierta, objetiva y transparente que sirve para valorar el riesgo de desastres, a partir de la identificación de amenazas, vulnerabilidades y capacidades de respuesta en los 340 municipios del país.

SIMPLIFICA e INTEGRA
Información sobre el riesgo de desastres a nivel municipal en Guatemala

TOMA DE DECISIONES



INFORM
GUATEMALA
ÍNDICE DE RIESGO A NIVEL MUNICIPAL



Escala 0—10



SAN FRANCISCO EL ALTO, TONONICAPÁN

Clasificación de Riesgo

ALTO

El municipio presenta un alto índice de degradación ambiental, diversos factores que indican alta vulnerabilidad y falta de capacidades / recursos para la respuesta ante eventos de distinto origen.

Índice de Riesgo de Desastres

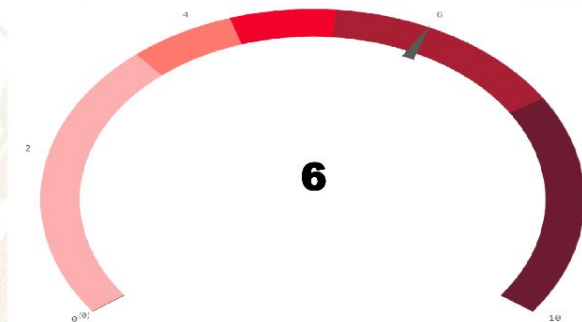

Mapa municipal

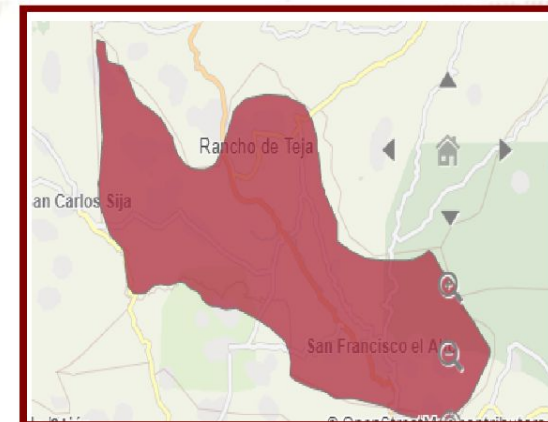

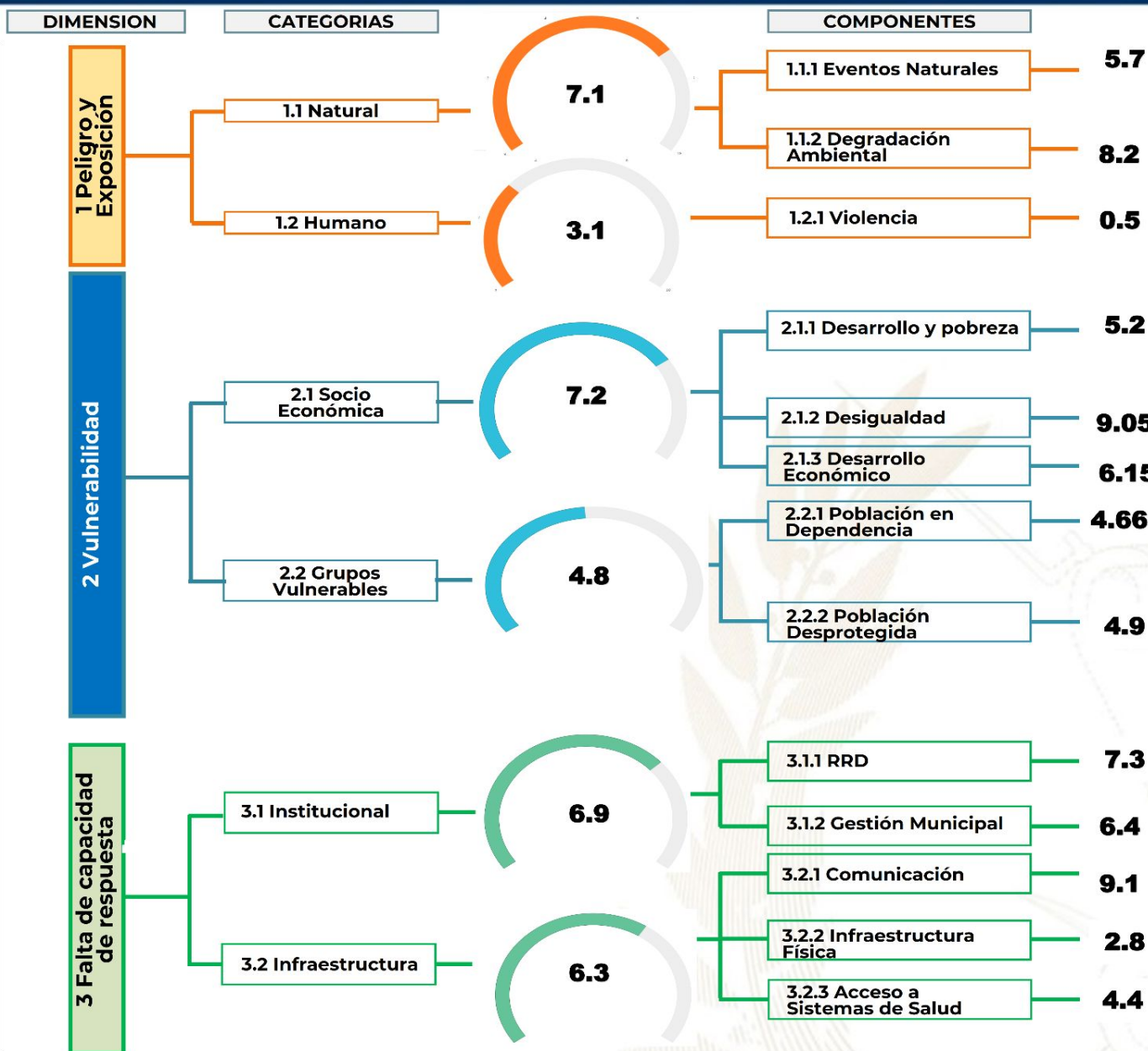

Procesos importantes para seguimiento:

- Ordenamiento territorial
- Plan Municipal de Respuesta
- Marco Nacional de Recuperación
- Normas para la Reducción de Desastres 1-4
- AGRIP
- Conformación de Coordinadoras para la Reducción de Desastres.
- Integración de Instancias Municipales para la Gestión Integral del Riesgo de Desastres.



Oferta Programática Dirigida a los Gobiernos Locales

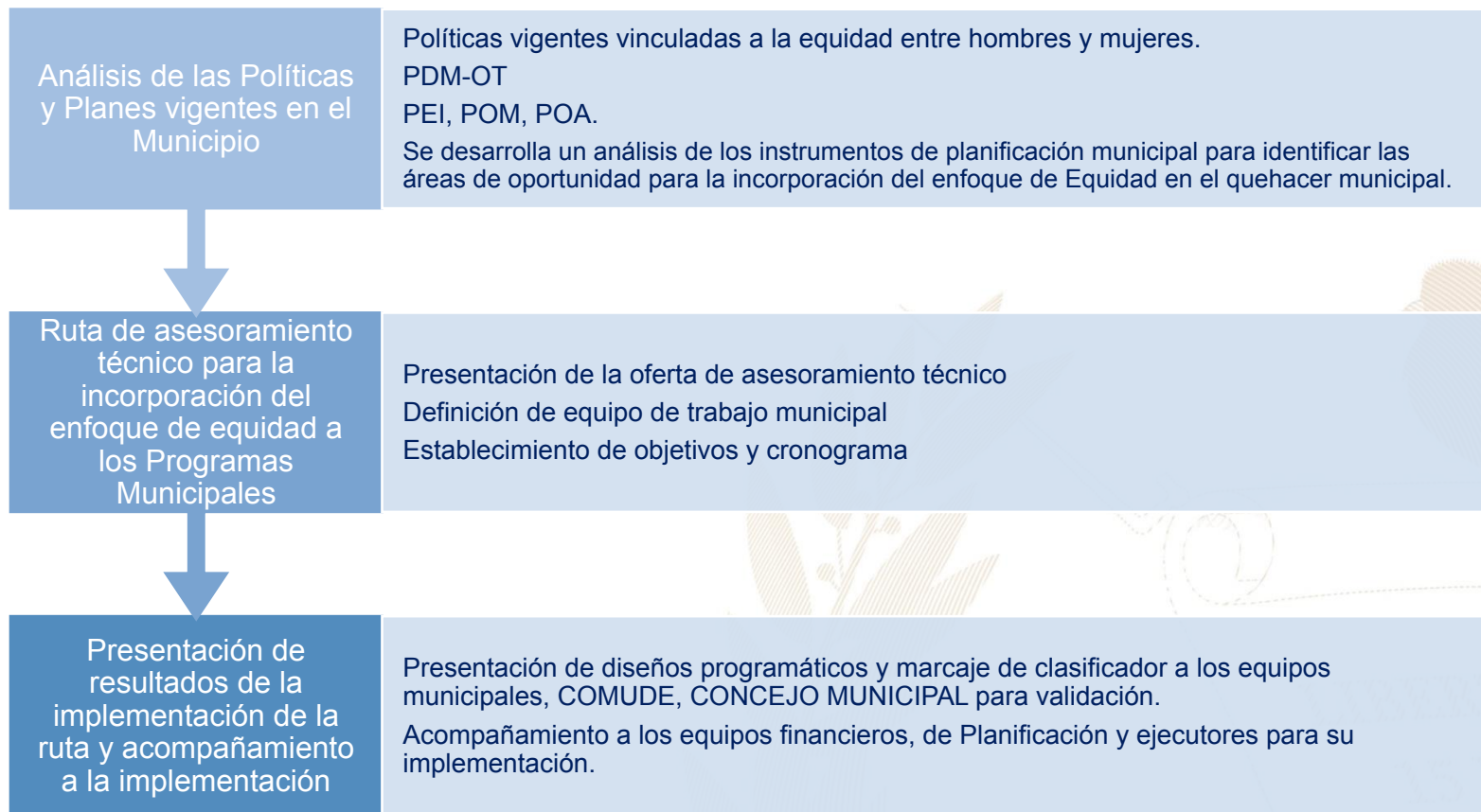

Más información aquí

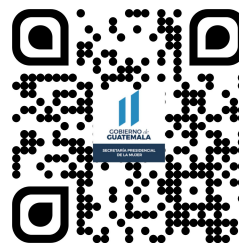
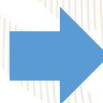

San Francisco El Alto, Totonicapán



Educación, capacitación y formación

- Brindar información, asesoría y orientación a las mujeres del municipio, especialmente sobre sus derechos.
- Coordinar con las instituciones del gobierno central las acciones y políticas públicas relacionadas con los derechos de las mujeres.
- Promover la participación comunitaria de las mujeres en los distintos niveles del Sistema de Consejos de Desarrollo Urbano y Rural.



Emprendimiento y/o productividad

- Promover las capacidades productivas de las mujeres contribuyendo a su mejor calidad de vida.
- Promover cursos de capacitación en diferentes áreas productivas que les permitan acceder al campo laboral y al microemprendimiento.



Asistencia social

- Gestión y coordinación de apoyo en servicios médicos, terapias psicológicas, jornadas médicas, transferencias monetarias y entrega de alimentos, coordinación del servicio médico de ambulancia para la atención de las personas que lo requieran.
- Brindar apoyo psicológico en: casos de violencia intrafamiliar y violencia sexual.



Cultural

- Conmemoración de fechas importantes sobre la diversidad temática de género, así como, la promoción de actividades de ocio, recreación y deporte.
- Participación en festivales, ferias y demás actividades del municipio.

El Índice de Desarrollo Humano Municipal (IDH-M) describe el nivel de bienestar en una sociedad a partir de tres dimensiones básicas: educación, salud y nivel de vida. El IDH-M se mide entre 0 y 1, siendo 1 el mayor nivel de desarrollo humano.

A partir de los resultados del XII Censo Nacional de Población (INE, 2019), el IDH-M para el municipio de San Francisco El Alto fue de: **0.60**. Este valor se encuentra por encima del promedio del IDH-M en el departamento de Totonicapán (0.59) y por debajo del promedio del IDH-M (0.63).

Las dimensiones del IDH-M que presentan mayor oportunidad de mejora en San Francisco El Alto son: **educación y nivel de vida**.

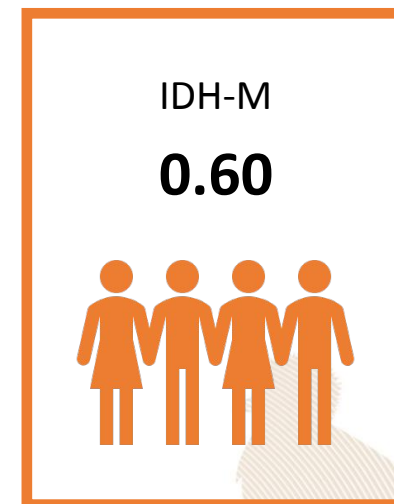

0.45

Educación

Esperanza educativa;
Escolaridad



0.81

Salud

Acceso a agua y saneamiento;
Materiales de pared y piso;
Supervivencia de hijos nacidos vivos



0.60

Nivel de Vida

Escolaridad de PEA;
Numero de dormitorios por persona;
Tipo de ocupación de
Población Ocupada;
Categoría ocupacional de
Población Ocupada;
Ubicación geográfica

Referencias:

Instituto Nacional de Estadística de Guatemala (INE). (2019). XII Censo Nacional de Población y VII de Vivienda. Disponible en línea: <https://www.censopoblacion.gt/>
Programa de las Naciones Unidas para el Desarrollo (PNUD). (2022). Informe Nacional de Desarrollo Humano. Disponible en línea: <https://indhguatemala.org/visualizacion/>

El Índice de Privaciones Multidimensionales Municipal (IP-M) describe la pobreza a nivel municipal, para reflejar las carencias de los hogares en la calidad de la vivienda, en el empleo, en los logros educativos, en el acceso a servicios básicos de agua, saneamiento y energía, y en tecnología. El IP-M se mide entre 0 y 1, siendo 1 el mayor nivel de privaciones.

A partir de los resultados del XII Censo Nacional de Población (INE, 2019), el IP-M para el municipio de San Francisco El Alto fue de: **0.42**. Este valor se encuentra por debajo del promedio del IP-M en el departamento de Totonicapán (0.46) y por encima del IP-M en el país (0.32).

Las dimensiones del IP-M que presentan mayor oportunidad de mejora en San Francisco El Alto son: **tecnología y vivienda**

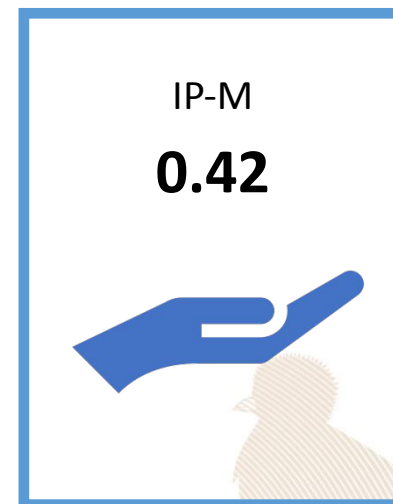

0.35

Vivienda

Materiales precarios en piso, techo y paredes;
Hacinamiento



0.28

Empleo

Trabajo infantil;
Empleo doméstico;
Trabajo no remunerado;
Categorías ocupacionales



0.14

Educación

Inasistencia escolar;
Rezago escolar;
Adultos sin escolaridad;
Adultos con menos de 6 años de escolaridad



0.32

Servicios básicos

Acceso restringido a agua;
Acceso restringido a saneamiento;
Sin energía eléctrica



0.89

Tecnología

Sin computadora en el hogar;
Sin internet en el hogar

Referencias:

Instituto Nacional de Estadística de Guatemala (INE). (2019). XII Censo Nacional de Población y VII de Vivienda. Disponible en línea: <https://www.censopoblacion.gt/>
Programa de las Naciones Unidas para el Desarrollo (PNUD). (2022). Informe Nacional de Desarrollo Humano. Disponible en línea: <https://indhguatemala.org/visualizacion/>

Comparación entre desempeño del municipio y el promedio departamental

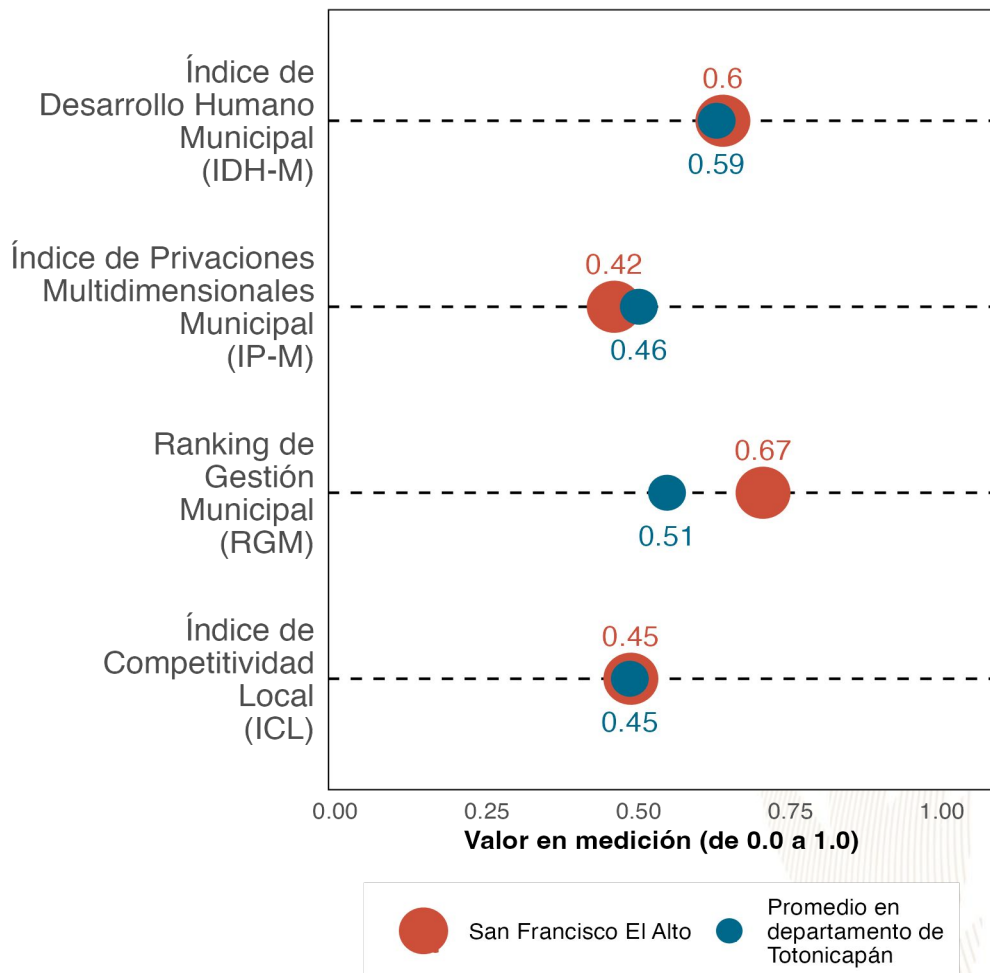

La gráfica compara el desempeño de **San Francisco El Alto** con el promedio de los municipios de **Totonicapán** en distintas mediciones de desarrollo. Los resultados son:

Índice de Desarrollo Humano Municipal (**IDH-M**): **0.6**. Puesto **4** de **8**.

Índice de Privaciones Multidimensionales Municipal (**IP-M**): **0.42**. Puesto **4** de **8**.

Ranking de gestión municipal (**RGM**): **0.67**. Puesto **1** de **8**.

Índice de Competitividad Local (**ICL**): **0.45**. Puesto **4** de **8**.

Referencias:

Fundación Para el Desarrollo de Guatemala (FUNDESA). (2022). Índice de Competitividad Local. Disponible en línea: <https://www.fundesa.org.gt/indices-y-evaluaciones-de-pais/indice-de-competitividad-local>
 Programa de las Naciones Unidas para el Desarrollo (PNUD). (2022). Informe Nacional de Desarrollo Humano. Disponible en línea: <https://indhguatemala.org/visualizacion/>
 Secretaría de Planificación y Programación de la Presidencia (SEGEPLAN). (2022). Ranking de la Gestión Municipal 2020-2021. Disponible en línea: <https://ranking.segeplan.gob.gt/visor/>

Brecha para cada indicador por área

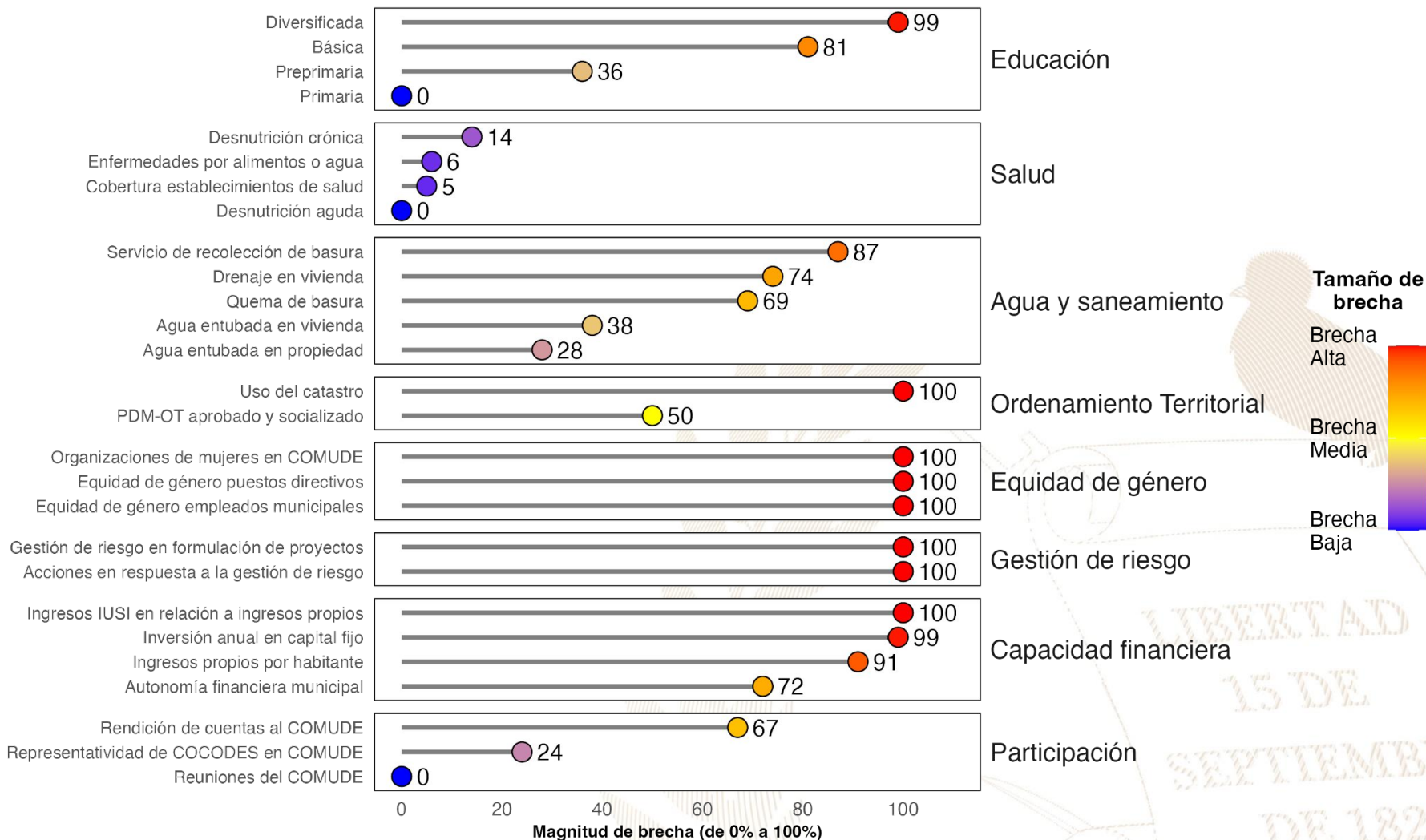

Referencias:

La selección de indicadores por área y la estimación de brechas para cada indicador se realizó con base en la información proporcionada a la Secretaría de Coordinación Ejecutiva de la Presidencia por los Ministerios de Educación y de Salud, así como en la información del Ranking de Gestión Municipal (SEGEPLAN, 2022) y el XII Censo Nacional de Población y VII de Vivienda (INE, 2019). Una brecha baja indica que hay poca necesidad de intervenir en el indicador. Una brecha media implica la necesidad de intervenir en el indicador para fortalecerlo. Una brecha alta implica mayor necesidad de intervenir para mejorar el desempeño en el indicador.

Instituto Nacional de Estadística de Guatemala (INE). (2019). XII Censo Nacional de Población y VII de Vivienda. Disponible en línea: <https://www.censopoblacion.gt/>

Secretaría de Planificación y Programación de la Presidencia (SEGEPLAN). (2022). Ranking de la Gestión Municipal 2020-2021. Disponible en línea: <https://ranking.segeplan.gob.gt/visor/>

Índice de Desarrollo Humano Municipal (IDH-M)

Si **San Francisco El Alto** eliminara las brechas en los indicadores de desempeño listados en la gráfica anterior, **los cinco indicadores que tendrían mayor impacto en el IDH-M serían:** (a) ingresos propios por habitante, (b) autonomía financiera municipal, (c) educación básica, (d) educación diversificada y (e) servicio de recolección de basura.

IDH-M estimado si brecha se elimina

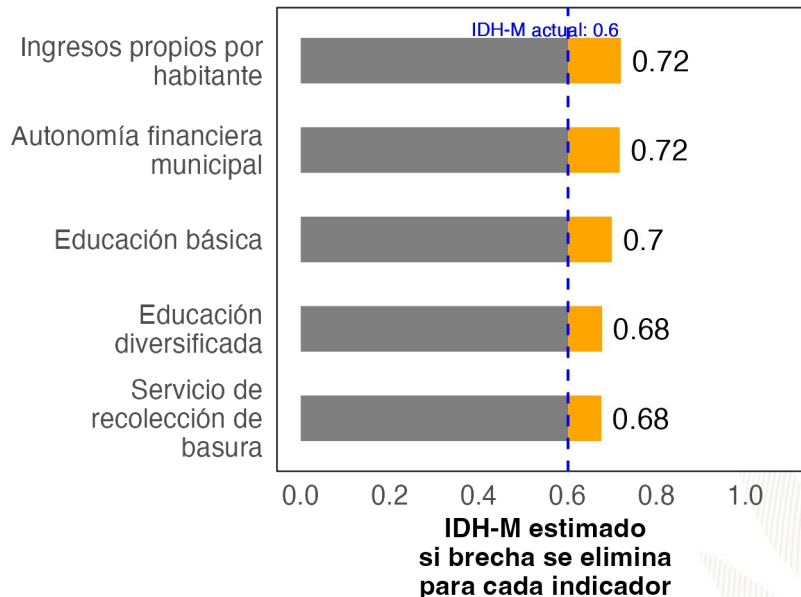

Ranking de Gestión Municipal (RGM)

Si **San Francisco El Alto** eliminara las brechas en los indicadores de desempeño listados en la gráfica anterior, **los cinco indicadores que tendrían mayor impacto en el RGM serían:** (a) acciones en respuesta a la gestión de riesgo, (b) rendición de cuentas al COMUDE, (c) uso del catastro, (d) organizaciones de mujeres en COMUDE y (e) ingresos IUSI en relación a ingresos propios.

RGM estimado si brecha se elimina

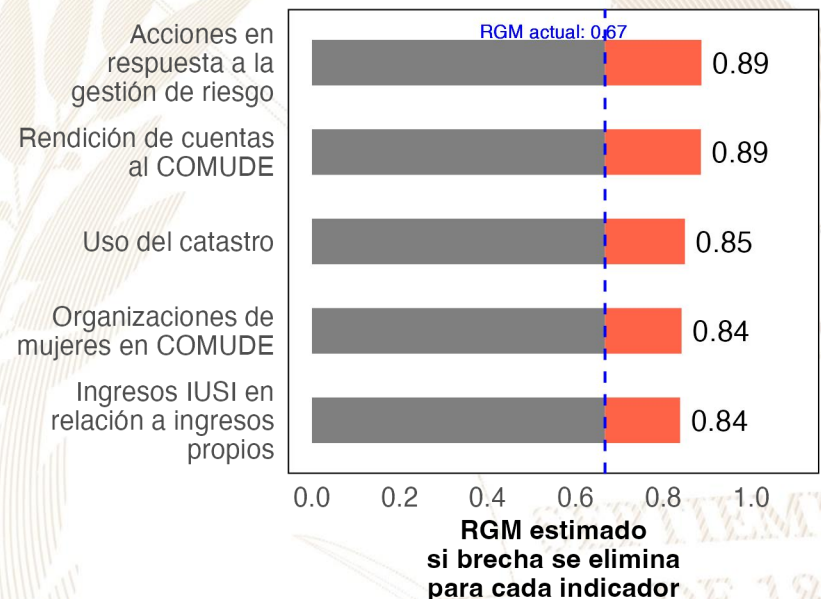

Referencias:

Para estimar el incremento en el desempeño se utilizó un modelo de regresión lineal tomando en cuenta la población, urbanización y etnicidad. Se considera que una brecha en un indicador de desarrollo ha sido eliminada si se reduce su valor actual a 0.
 Instituto Nacional de Estadística de Guatemala (INE). (2019). XII Censo Nacional de Población y VII de Vivienda. Disponible en línea: <https://www.censopoblacion.gt/>
 Programa de las Naciones Unidas para el Desarrollo (PNUD). (2022). Informe Nacional de Desarrollo Humano. Disponible en línea: <https://indhguatemala.org/visualizacion/>
 Secretaría de Planificación y Programación de la Presidencia (SEGEPLAN). (2022). Ranking de la Gestión Municipal 2020-2021. Disponible en línea: <https://ranking.segeplan.gob.gt/visor/>

Ranking Municipal

El Ranking de la Gestión Municipal (RGM) es un instrumento de asesoría creado para que los gobiernos locales, entidades de gobierno, cooperación internacional, academia y población en general cuenten con información precisa acerca de los avances y desafíos existentes en los principales temas de gestión municipal, a partir de la medición de 55 indicadores clasificados en 6 índices, que componen el índice de gestión municipal.

Departamento / Municipio	Resultados del Índice
Suchitepéquez	
San Francisco El Alto	
Índice de Participación Ciudadana	0.76
Índice de Información a la Ciudadanía	0.66
Índice de Gestión Administrativa	0.38
Índice de Gestión Financiera	0.32
Índice de Servicios Públicos	0.22
Índice de Gestión Estratégica	0.07

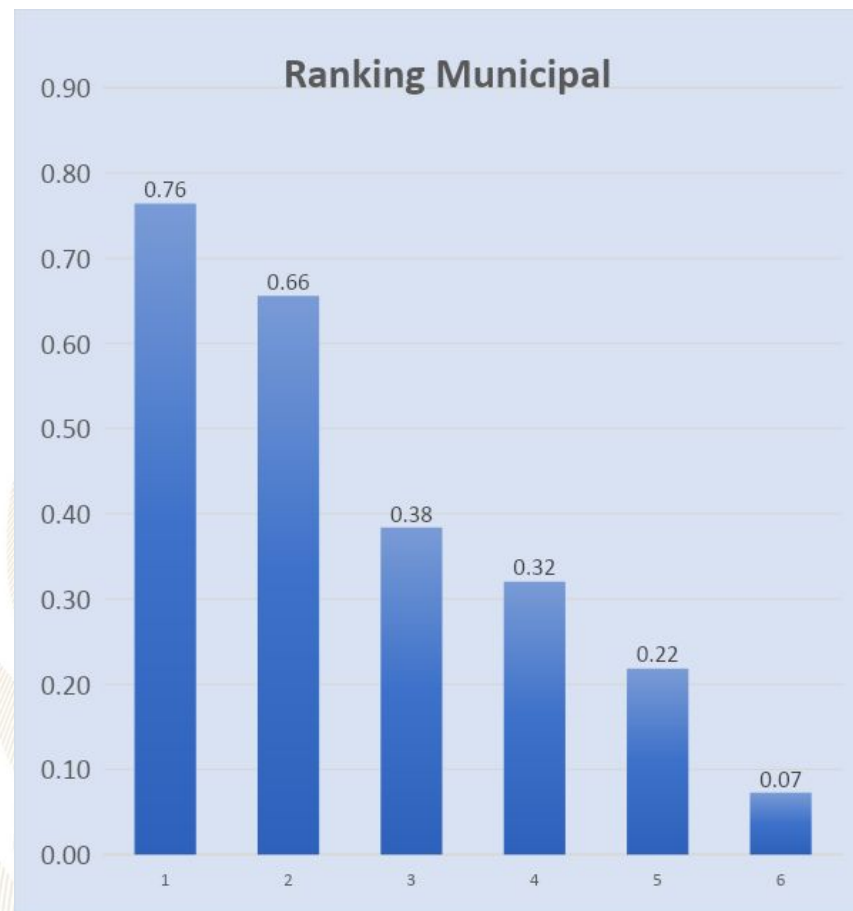



GOBIERNO de
GUATEMALA
DR. ALEJANDRO GIAMMATTEI

Un Presidente **MUNICIPALISTA**

10 GIRA PRESIDENCIAL

INFORME DE LOGROS

2020



2023

GOBIERNO CENTRAL A GOBIERNOS LOCALES

A nivel nacional

Año	No.	Producto público	Comunidad	Beneficiarios	Monto (Q)
2020	1	Becas de inglés para estudiantes y docentes	Todos	6, 110	Q5,563,491.00
2021	2	Becas de inglés para estudiantes y docentes	Todos	2887	Q. 762,320.00
2022	3	Becas de inglés para estudiantes y docentes	Todos	6053	Q 30,807,720.00.
2023	4	Becas de inglés para estudiantes y docentes	Todos	8087	Q. 42, 676, 821.00

A nivel departamento de Totonicapán

Año	No.	Producto público	Comunidad	Beneficiarios	Monto (Q)
2020	1	Programa de Profesionalización de docentes PADEP	K'iche'	225	Q1,572,230.00
2020	2	Programa de Formación Inicial Docente FID	Kaqchikel	133	Q517,440.00
2020	3	Programa de Textos escolares del Nivel de Educación Preprimaria y Primaria	K'iche', kaqchikel, mam, q'eqchi', q'anjob'al, tz'utujil, ixil, achi, itza', xinca, castellano	51143	Q645,755.24
2020	4	Programa de Becas de Inglés, para el fortalecimiento de las competencias lingüísticas	Todos	8	N/A
2021	5	Programa de Profesionalización de docentes PADEP	K'iche'	130	Q996,070.00
2021	6	Programa de Formación Inicial Docente FID	K'iche', español	43	Q1,471,840.00
2021	7	Programa de Textos escolares del Nivel de Educación Preprimaria y Primaria	K'iche', kaqchikel, mam, q'eqchi', q'anjob'al, tz'utujil, ixil, achi,	59636	Q1,606,162.51
2021	8	Programa de Becas de Inglés, para el fortalecimiento de las competencias lingüísticas	Todos	207	N/A
2022	9	Programa de Profesionalización de docentes PADEP	K'iche'	102	Q1,314,660.00
2022	10	Programa de Formación Inicial Docente FID	K'iche', español	52	Q264,880.00
2022	11	Programa de Textos escolares del Nivel de Educación Preprimaria y Primaria	K'iche', Kaqchikel, Mam, Q'eqchi', Q'anjob'al, Tz'utujil, Ixil, Achi, Poqomchi', Ch'orti', Popti'	11574	Q57,175.56
2022	12	Programa de Becas de Inglés, para el fortalecimiento de las competencias lingüísticas	Todos	283	N/A
2023	13	Programa de Profesionalización de docentes PADEP	K'iche'	250	793320
2023	14	Programa de Formación Inicial Docente FID	K'iche', español	23	Q64,240.00
2023	15	Programa de Textos escolares del Nivel de Educación Preprimaria y Primaria	K'iche', kaqchikel, Mam, Q'eqchi', Q'anjob'al, Tz'utujil, Ixil, Achi,	54700	1460321.65
2023	16	Programa de Becas de Inglés, para el fortalecimiento de las competencias lingüísticas	Todos	193	N/A

San Francisco El Alto, Totonicapán

Año	No.	Producto público	Comunidad	Beneficiarios	Monto (Q)
2020	1	Cuadernos De Trabajo Impresos Para Estudiantes Del Nivel Preprimario	San Francisco El Alto	1965	Q37,688.70
2020	2	Textos Impresos Para Estudiantes Del Nivel Primario	San Francisco El Alto	1965	Q116,168.84
2020	3	Textos Impresos Para Estudiantes Del Nivel Primario (bilingüe)	San Francisco El Alto	1533	Q28,973.70
2020	4	Establecimientos Del Nivel Preprimaria Atendidos Con Gratuidad	San Francisco El Alto	1925	Q40,997.23
2020	5	Establecimientos Del Nivel Primario Atendidos Con Gratuidad	San Francisco El Alto	7593	Q219,944.44
2020	6	Establecimientos Del Ciclo Básico Atendidos Con Gratuidad	San Francisco El Alto	511	Q30,691.70
2020	7	Establecimientos Del Ciclo Diversificado Atendidos Con Gratuidad	San Francisco El Alto	21	Q1,710.44
2020	8	Estudiantes Del Nivel Preprimario Beneficiados Con Útiles Escolares	San Francisco El Alto	1925	Q105,180.00
2020	9	Estudiantes Del Nivel Primario Beneficiados Con Útiles Escolares	San Francisco El Alto	7593	Q414,300.00
2020	10	Docentes Del Nivel Preprimario Beneficiados Con Valijas Didácticas	San Francisco El Alto	90	Q19,800.00
2020	11	Docentes Del Nivel Primario Beneficiados Con Valijas Didácticas	San Francisco El Alto	374	Q82,280.00
2020	12	Estudiantes del nivel preprimario atendidos con alimentación escolar	San Francisco El Alto	1833	Q1,482,920.00
2020	13	Estudiantes del nivel primario atendidos con alimentación escolar	San Francisco El Alto	7387	Q5,951,360.00
2020	14	Estudiantes del nivel preprimario del sector oficial atendidos en el sistema escolar (Monolingüe y bilingüe)	San Francisco El Alto	1955	Q9,788,728.42
2020	15	Estudiantes del nivel primario del sector oficial atendidos en el sistema escolar. (Monolingüe y Bilingüe)	San Francisco El Alto	7537	Q37,386,383.95
2020	16	Estudiantes del ciclo básico del sector oficial atendidos en el sistema escolar (Telesecundaria, nufed, oficial).	San Francisco El Alto	495	N/A
2020	17	Estudiantes del ciclo diversificado del sector oficial atendidos en el sistema escolar. (Todas las ramas de enseñanzas)	San Francisco El Alto	20	N/A
2020	18	Estudiantes del Programa de Educación Primaria de Adultos por Correspondencia (PEAC), atendidos	San Francisco El Alto	10	N/A
2020	19	Estudiantes del Programa Centros Municipales de Capacitación y Formación Humana (CEMUCAF) atendidos en áreas técnico-laborales	San Francisco El Alto	27	N/A

San Francisco El Alto, Totonicapán

Año	No.	Producto público	Comunidad	Beneficiarios	Monto (Q)
2021	20	Cuadernos De Trabajo Impresos Para Estudiantes Del Nivel Preprimario	San Francisco El Alto	1938	Q33,184.37
2021	21	Textos Impresos Para Estudiantes Del Nivel Primario	San Francisco El Alto	5383	Q86,937.06
2021	22	Establecimientos Del Nivel Preprimaria Atendidos Con Gratuidad	San Francisco El Alto	2136	Q82,341.10
2021	23	Establecimientos Del Nivel Primario Atendidos Con Gratuidad	San Francisco El Alto	7547	Q369,478.62
2021	24	Establecimientos Del Ciclo Básico Atendidos Con Gratuidad	San Francisco El Alto	398	Q49,978.78
2021	25	Establecimientos Del Ciclo Diversificado Atendidos Con Gratuidad	San Francisco El Alto	21	Q2,774.10
2021	26	Estudiantes Del Nivel Preprimario Beneficiados Con Útiles Escolares	San Francisco El Alto	1918	Q103,706.25
2021	27	Estudiantes Del Nivel Primario Beneficiados Con Útiles Escolares	San Francisco El Alto	7467	Q407,420.00
2021	28	Docentes Del Nivel Preprimario Beneficiados Con Valijas Didácticas	San Francisco El Alto	91	Q19,996.30
2021	29	Docentes Del Nivel Primario Beneficiados Con Valijas Didácticas	San Francisco El Alto	374	Q82,280.00
2021	30	Estudiantes del nivel preprimario atendidos con alimentación escolar	San Francisco El Alto	2122	Q1,492,824.00
2021	31	Estudiantes del nivel primario atendidos con alimentación escolar	San Francisco El Alto	7547	Q5,502,368.00
2021	32	Estudiantes del nivel preprimario del sector oficial atendidos en el sistema escolar (Monolingüe y bilingüe)	San Francisco El Alto	2215	Q10,148,057.27
2021	33	Estudiantes del nivel primario del sector oficial atendidos en el sistema escolar. (Monolingüe y Bilingüe)	San Francisco El Alto	7671	Q38,721,854.96
2021	34	Estudiantes del ciclo básico del sector oficial atendidos en el sistema escolar (Telesecundaria, nufed, oficial).	San Francisco El Alto	431	N/A
2021	35	Estudiantes del ciclo diversificado del sector oficial atendidos en el sistema escolar. (Todas las ramas de enseñanzas)	San Francisco El Alto	23	N/A
2021	36	Estudiantes del Programa de Educación Primaria de Adultos por Correspondencia (PEAC), atendidos	San Francisco El Alto	28	N/A
2021	37	Estudiantes del Programa Nacional de Educación Alternativa, PRONEA, atendidos	San Francisco El Alto	20	N/A

San Francisco El Alto, Totonicapán

Año	No.	Producto público	Comunidad	Beneficiarios	Monto (Q)
2022	38	Cuadernos De Trabajo Impresos Para Estudiantes Del Nivel Preprimario	San Francisco El Alto	2167	Q35,863.85
2022	39	Textos Impresos Para Estudiantes Del Nivel Primario	San Francisco El Alto	7665	Q366,157.05
2022	40	Establecimientos Del Nivel Preprimaria Atendidos Con Gratuidad	San Francisco El Alto	2165	Q92,375.97
2022	41	Establecimientos Del Nivel Primario Atendidos Con Gratuidad	San Francisco El Alto	7547	Q418,011.01
2022	42	Establecimientos Del Ciclo Básico Atendidos Con Gratuidad	San Francisco El Alto	398	Q44,486.76
2022	43	Establecimientos Del Ciclo Diversificado Atendidos Con Gratuidad	San Francisco El Alto	21	Q3,281.28
2022	44	Estudiantes Del Nivel Preprimaria Con Cobertura De Seguro Médico Escolar	San Francisco El Alto	2265	Q194,058.12
2022	45	Estudiantes Del Nivel Primaria Con Cobertura De Seguro Médico Escolar	San Francisco El Alto	7772	Q666,723.98
2022	46	Estudiantes Del Nivel Preprimario Beneficiados Con Útiles Escolares	San Francisco El Alto	2158	Q118,073.80
2022	47	Estudiantes Del Nivel Primario Beneficiados Con Útiles Escolares	San Francisco El Alto	7547	Q411,800.00
2022	48	Estudiantes Del Ciclo Básico Beneficiados Con Útiles Escolares	San Francisco El Alto	90	Q40,583.50
2022	49	Docentes Del Nivel Primario Beneficiados Con Valijas Didácticas	San Francisco El Alto	374	Q158,180.00
2022	50	Estudiantes del nivel preprimario atendidos con alimentación escolar	San Francisco El Alto	2221	Q2,363,070.00
2022	51	Estudiantes del nivel primario atendidos con alimentación escolar	San Francisco El Alto	7684	Q8,229,690.00
2022	52	Estudiantes del nivel preprimario del sector oficial atendidos en el sistema escolar (Monolingüe y bilingüe)	San Francisco El Alto	2291	Q9,938,411.93
2022	53	Estudiantes del nivel primario del sector oficial atendidos en el sistema escolar. (Monolingüe y Bilingüe)	San Francisco El Alto	7911	Q39,964,534.17
2022	54	Estudiantes del ciclo básico del sector oficial atendidos en el sistema escolar (Telesecundaria, nufed, oficial).	San Francisco El Alto	327	N/A
2022	55	Estudiantes del ciclo diversificado del sector oficial atendidos en el sistema escolar. (Todas las ramas de enseñanzas)	San Francisco El Alto	23	N/A
2022	56	Estudiantes del Programa de Educación Primaria de Adultos por Correspondencia (PEAC), atendidos	San Francisco El Alto	13	N/A
2022	57	Estudiantes del programa de modalidades flexibles atendidos	San Francisco El Alto	29	N/A
2022	58	Estudiantes del Programa Nacional de Educación Alternativa, PRONEA, atendidos	San Francisco El Alto	23	N/A

San Francisco El Alto, Totonicapán

Año	No.	Producto público	Comunidad	Beneficiarios	Monto (Q)
2023	59	Cuadernos De Trabajo Impresos Para Estudiantes Del Nivel Preprimario	San Francisco El Alto	2247	Q42,378.42
2023	60	Textos Impresos Para Estudiantes Del Nivel Primario	San Francisco El Alto	4148	Q40,998.83
2023	61	Establecimientos Del Nivel Preprimaria Atendidos Con Gratuidad	San Francisco El Alto	2128	Q93,907.03
2023	62	Establecimientos Del Nivel Primario Atendidos Con Gratuidad	San Francisco El Alto	8140	Q394,448.57
2023	63	Establecimientos Del Ciclo Básico Atendidos Con Gratuidad	San Francisco El Alto	361	Q43,599.06
2023	64	Establecimientos Del Ciclo Diversificado Atendidos Con Gratuidad	San Francisco El Alto	26	Q3,947.84
2023	65	Estudiantes Del Nivel Preprimaria Con Cobertura De Seguro Médico Escolar	San Francisco El Alto	2362	Q182,887.94
2023	66	Estudiantes Del Nivel Primaria Con Cobertura De Seguro Médico Escolar	San Francisco El Alto	8249	Q629,296.53
2023	67	Estudiantes Del ciclo básico Con Cobertura De Seguro Médico Escolar	San Francisco El Alto	375	Q25,366.20
2023	68	Estudiantes Del ciclo diversificado Con Cobertura De Seguro Médico Escolar	San Francisco El Alto	29	Q1,757.48
2023	69	Estudiantes Del Nivel Preprimario Beneficiados Con Útiles Escolares	San Francisco El Alto	2133	Q116,483.75
2023	70	Estudiantes Del Nivel Primario Beneficiados Con Útiles Escolares	San Francisco El Alto	8140	Q444,280.00
2023	71	Estudiantes Del Ciclo Básico Beneficiados Con Útiles Escolares	San Francisco El Alto	361	Q36,100.00
2023	72	Estudiantes Del Ciclo Diversificado Beneficiados Con Útiles Escolares	San Francisco El Alto	26	Q2,600.00
2023	73	Docentes Del Nivel Preprimario Beneficiados Con Valijas Didácticas	San Francisco El Alto	95	Q42,290.50
2023	74	Docentes Del Nivel Primario Beneficiados Con Valijas Didácticas	San Francisco El Alto	357	Q157,080.00
2023	75	Docentes Del Ciclo Básico Beneficiados Con Valijas Didácticas	San Francisco El Alto	20	Q8,800.00
2023	76	Docentes Del Ciclo Diversificado Beneficiados Con Valijas Didácticas	San Francisco El Alto	3	Q1,320.00
2023	77	Estudiantes del nivel preprimario atendidos con alimentación escolar	San Francisco El Alto	2282	Q2,103,660.00
2023	78	Estudiantes del nivel primario atendidos con alimentación escolar	San Francisco El Alto	8135	Q7,799,250.00
2023	79	Estudiantes del nivel medio atendidos con alimentación escolar	San Francisco El Alto	387	Q246,140.00
2023	80	Estudiantes del nivel preprimario del sector oficial atendidos en el sistema escolar (Monolingüe y bilingüe)	San Francisco El Alto	2332	Q6,731,638.46
2023	81	Estudiantes del nivel primario del sector oficial atendidos en el sistema escolar. (Monolingüe y Bilingüe)	San Francisco El Alto	8157	Q28,262,652.46
2023	82	Estudiantes del ciclo básico del sector oficial atendidos en el sistema escolar (Telesecundaria, nufed, oficial).	San Francisco El Alto	358	N/A
2023	83	Estudiantes del ciclo diversificado del sector oficial atendidos en el sistema escolar. (Todas las ramas de enseñanzas)	San Francisco El Alto	28	N/A
2023	84	Estudiantes del Programa de Educación Primaria de Adultos por Correspondencia (PEAC), atendidos	San Francisco El Alto	14	N/A
2023	85	Estudiantes del programa de modalidades flexibles atendidos	San Francisco El Alto	19	N/A
2023	86	Estudiantes del Programa Nacional de Educación Alternativa, PRONEA, atendidos	San Francisco El Alto	11	N/A

San Francisco El Alto, Totonicapán

Año	No.	Producto público	Comunidad	Beneficiarios	Monto (Q)
2020	1	BONO EDUCACIÓN	N/I	112	Q 267,000.00
	2	BONO NIÑAS Y ADOLESCENTES EN EDUCACIÓN	N/I	127	Q 234,500.00
	3	BONO SALUD	N/I	91	Q 220,500.00
	4	BONO SALUD DE 0 A 2 AÑOS	N/I	6	Q 22,000.00
	5	BECA EDUCACIÓN MEDIA	N/I	6	Q 15,000.00
	6	BECA EDUCACIÓN SUPERIOR	N/I	2	Q 3,500.00
2021	7	BONO EDUCACIÓN	N/I	64	Q 212,500.00
	8	BONO NIÑAS Y ADOLESCENTES EN EDUCACIÓN	N/I	54	Q 162,000.00
	9	BONO SALUD	N/I	75	Q 212,000.00
	10	BONO SALUD DE 0 A 2 AÑOS	N/I	6	Q 27,000.00
	11	BECA EDUCACIÓN MEDIA	N/I	4	Q 8,500.00
	12	BECA EDUCACIÓN SUPERIOR	N/I	2	Q 4,000.00
	13	PROGRAMA COMEDOR SOCIAL	N/I	26,825	Q 624,399.50
2022	14	BONO EDUCACIÓN	N/I	83	Q 377,000.00
	15	BONO SALUD	N/I	55	Q 240,000.00
	16	BONO SALUD DE 0 A 2 AÑOS	N/I	1	Q 2,000.00
	17	BECA EDUCACIÓN MEDIA	N/I	6	Q 15,000.00
	18	BECA EDUCACIÓN SUPERIOR	N/I	1	Q 2,500.00
	19	PROGRAMA COMEDOR SOCIAL	N/I	135,217	Q 3,456,624.25
2023	20	BONO EDUCACIÓN	N/I	122	Q 381,500.00
	21	BONO SALUD	N/I	14	Q 48,500.00
	22	BECA EDUCACIÓN MEDIA	N/I	6	Q 12,000.00
	23	BECA EDUCACIÓN SUPERIOR	N/I	1	Q 1,800.00
	24	PROGRAMA COMEDOR SOCIAL	N/I	72,600	Q 1,634,150.00

San Francisco El Alto, Totonicapán

No.	Producto público	Comunidad	Beneficiarios	Monto (Q)
1	BONO FAMILIA	N/I	11,828	Q26,485,500.00
2	TRANSFERENCIAS MONETARIAS A FAMILIAS DE NIÑOS Y NIÑAS CON DESNUTRICIÓN AGUDA, PREVIAMENTE IDENTIFICADOS EN EL MARCO DE LA VULNERABILIDAD NUTRICIONAL	N/I	5	Q 6,000.00

PROYECCIÓN 2024 PROGRAMA SOCIAL "BECA SOCIAL"

No.	Producto público	Comunidad	Beneficiarios
1	BECA SOCIAL EDUCACIÓN MEDIA	N/I	6

San Francisco El Alto, Totonicapán

No.	Producto Público				
1	<p>Atención de consultas relacionadas al uso del Sistema de Contabilidad Integrada de Gobiernos Locales -SICOIN GL- y del Sistema Servicios GL, por los medios disponibles, sea vía telefónica, correo electrónico, mesa de ayuda y en Oficinas Regionales de Atención Municipal, que han sido realizadas por los empleados municipales con los siguientes perfiles:</p> <table border="1" data-bbox="351 611 1814 1210"> <thead> <tr> <th data-bbox="351 611 1122 668">SICOIN GL</th> <th data-bbox="1122 611 1814 668">Servicios GL</th> </tr> </thead> <tbody> <tr> <td data-bbox="351 668 1122 1210"> <ul style="list-style-type: none"> - Director AFIM - Encargado de Contabilidad - Encargado de Presupuesto - Encargado de Tesorería - Encargado de Planes - Encargado de Contratos - Gestión de Ingresos - Gestión Presupuestaria - Gestión de Préstamos y donaciones - Alcalde - Asesor Municipal - Creación de Unidad Solicitante, entre otros </td> <td data-bbox="1122 668 1814 1210"> <ul style="list-style-type: none"> - Administración Municipal - Gestor Documento de Cobro - Gestor Municipal - Nuevo Cajero General - Nuevo Cajero Receptor - Nuevo Gerente de Agua - Nuevo Gerente de Arbitrios - Nuevo Gestor de IUSI - Perfil Cajero General PMT - Perfil Gestión PMT - Registro Lecturas de Agua - Solicitud Cuenta Corriente Anual, entre otros. </td> </tr> </tbody> </table>	SICOIN GL	Servicios GL	<ul style="list-style-type: none"> - Director AFIM - Encargado de Contabilidad - Encargado de Presupuesto - Encargado de Tesorería - Encargado de Planes - Encargado de Contratos - Gestión de Ingresos - Gestión Presupuestaria - Gestión de Préstamos y donaciones - Alcalde - Asesor Municipal - Creación de Unidad Solicitante, entre otros 	<ul style="list-style-type: none"> - Administración Municipal - Gestor Documento de Cobro - Gestor Municipal - Nuevo Cajero General - Nuevo Cajero Receptor - Nuevo Gerente de Agua - Nuevo Gerente de Arbitrios - Nuevo Gestor de IUSI - Perfil Cajero General PMT - Perfil Gestión PMT - Registro Lecturas de Agua - Solicitud Cuenta Corriente Anual, entre otros.
SICOIN GL	Servicios GL				
<ul style="list-style-type: none"> - Director AFIM - Encargado de Contabilidad - Encargado de Presupuesto - Encargado de Tesorería - Encargado de Planes - Encargado de Contratos - Gestión de Ingresos - Gestión Presupuestaria - Gestión de Préstamos y donaciones - Alcalde - Asesor Municipal - Creación de Unidad Solicitante, entre otros 	<ul style="list-style-type: none"> - Administración Municipal - Gestor Documento de Cobro - Gestor Municipal - Nuevo Cajero General - Nuevo Cajero Receptor - Nuevo Gerente de Agua - Nuevo Gerente de Arbitrios - Nuevo Gestor de IUSI - Perfil Cajero General PMT - Perfil Gestión PMT - Registro Lecturas de Agua - Solicitud Cuenta Corriente Anual, entre otros. 				

San Francisco El Alto, Totonicapán

No.	Producto Público		
2	<p>Realización de eventos de capacitación de acuerdo a necesidades identificadas en la municipalidad con los temas indicados a continuación:</p> <table border="1" data-bbox="353 529 1810 1058"> <tr> <td data-bbox="353 529 1078 1058"> <ul style="list-style-type: none"> a) Cierre contable y apertura de ejercicio fiscal 2023 (Inicialización de Saldos) b) Generalidades presupuestarias c) Actualizaciones al MAFIM- 2a. Edición d) Revisión y Análisis de Reportes de Gestión y Ejecución Presupuestaria e) Módulo del IUSI en Servicios GL f) Módulo de Arbitrios en Servicios GL g) Planificación y Formulación Presupuestaria enfocado a GpR -SICOIN GL- h) Planificación (Facebook live) i) Planificación y Presupuesto por Resultados </td> <td data-bbox="1078 529 1810 1058"> <ul style="list-style-type: none"> j) Módulo de Caja -Servicios GL- k) Uso del Sistema Soporte GL l) Reportes Financieros m) Préstamos, Donaciones y Convenios n) Módulo de Agua en Servicios GL o) Errores más comunes que se generan al elaborar un Presupuesto p) Módulo de Contratos q) Formulación Presupuestaria de Ingresos y egresos (Facebook live) r) Procesamiento Electrónico de Medios de Pago, entre otros. </td> </tr> </table>	<ul style="list-style-type: none"> a) Cierre contable y apertura de ejercicio fiscal 2023 (Inicialización de Saldos) b) Generalidades presupuestarias c) Actualizaciones al MAFIM- 2a. Edición d) Revisión y Análisis de Reportes de Gestión y Ejecución Presupuestaria e) Módulo del IUSI en Servicios GL f) Módulo de Arbitrios en Servicios GL g) Planificación y Formulación Presupuestaria enfocado a GpR -SICOIN GL- h) Planificación (Facebook live) i) Planificación y Presupuesto por Resultados 	<ul style="list-style-type: none"> j) Módulo de Caja -Servicios GL- k) Uso del Sistema Soporte GL l) Reportes Financieros m) Préstamos, Donaciones y Convenios n) Módulo de Agua en Servicios GL o) Errores más comunes que se generan al elaborar un Presupuesto p) Módulo de Contratos q) Formulación Presupuestaria de Ingresos y egresos (Facebook live) r) Procesamiento Electrónico de Medios de Pago, entre otros.
<ul style="list-style-type: none"> a) Cierre contable y apertura de ejercicio fiscal 2023 (Inicialización de Saldos) b) Generalidades presupuestarias c) Actualizaciones al MAFIM- 2a. Edición d) Revisión y Análisis de Reportes de Gestión y Ejecución Presupuestaria e) Módulo del IUSI en Servicios GL f) Módulo de Arbitrios en Servicios GL g) Planificación y Formulación Presupuestaria enfocado a GpR -SICOIN GL- h) Planificación (Facebook live) i) Planificación y Presupuesto por Resultados 	<ul style="list-style-type: none"> j) Módulo de Caja -Servicios GL- k) Uso del Sistema Soporte GL l) Reportes Financieros m) Préstamos, Donaciones y Convenios n) Módulo de Agua en Servicios GL o) Errores más comunes que se generan al elaborar un Presupuesto p) Módulo de Contratos q) Formulación Presupuestaria de Ingresos y egresos (Facebook live) r) Procesamiento Electrónico de Medios de Pago, entre otros. 		
3	<p>Capacitación en temas relacionados a las finanzas municipales, análisis e interpretación de indicadores financieros, según las siguientes metodologías:</p> <ul style="list-style-type: none"> a) Índice Consolidado Financiero Municipal -ICFM-. b) Ficha de seguimiento del -ICFM- e Informe -ICFM- año finalizado. c) Diagnóstico para el Fortalecimiento de las Finanzas Municipales. 		

San Francisco El Alto, Totonicapán

No.	Producto Público
4	Elaboración y actualización de Guías de Usuario del Sistema de Contabilidad Integrada de Gobiernos Locales -SICOIN GL- y del Sistema Servicios GL las cuales se encuentran disponibles en el Portal de Gobiernos Locales en el siguiente enlace: https://portalgl.minfin.gob.gt seleccionando las opciones "Biblioteca Virtual", "Guías y Manuales", "Guías Sicoín gl", "Guías Servicios GL", entre otras.
5	Manual de Administración Financiera Integrada Municipal -MAFIM- (Segunda Edición) el cual contiene la actualización de normas, procedimientos técnicos, administrativos y financieros que fortalecen los procesos de la gestión financiera municipal, favorece el control interno, la administración y el uso eficiente y eficaz de los recursos públicos, contribuyendo a la transparencia del gasto y la rendición de cuentas, éste se encuentra disponible en el Portal de Gobiernos Locales en el siguiente enlace: https://portalgl.minfin.gob.gt seleccionando las opciones "Biblioteca Virtual", "Guías y Manuales", "Manuales", "Manual de Administración Financiera Integrada Municipal (2a. Edición) 2022".
6	Tablero de Resultados del Índice Consolidado Financiero Municipal -ICFM- el cual es un instrumento de análisis, monitoreo y evaluación que permite a través de indicadores financieros según la metodología, conocer las fortalezas y áreas de oportunidad de la gestión financiera municipal, útil para la toma de decisiones de las autoridades y funcionarios municipales, éste se encuentra disponible en el Portal de Gobiernos Locales en el siguiente enlace: https://portalgl.minfin.gob.gt seleccionando las opciones "Indicadores" y luego "ICFM".

San Francisco El Alto, Totonicapán

No.	Producto Público
7	<p>Ficha de Seguimiento a la Gestión Financiera Municipal en la cual se pueden visualizar los resultados de la gestión financiera de los últimos dos años para realizar análisis comparativo y el seguimiento durante el ejercicio fiscal vigente de manera mensual, permitiendo a las autoridades y funcionarios municipales identificar fortalezas y oportunidades de mejora que orienten la labor para establecer estrategias de fortalecimiento financiero municipal; asimismo se pone a disposición el Informe ICFM año finalizado, el cual muestra el análisis general de los resultados de la gestión financiera del ejercicio fiscal finalizado. Ambos instrumentos se encuentran disponibles dentro del Sistema de Contabilidad Integrada de Gobiernos Locales -SICOINGL- en la siguiente ruta: "Ejecución", "Reportes Financieros", "Ficha de Seguimiento Municipal", "Informe ICFM año finalizado".</p>
8	<p>Tablero que muestra la ejecución presupuestaria de la municipalidad desde la perspectiva de los Objetivos de Desarrollo Sostenible -ODS-, Ejes del Plan Nacional de Desarrollo, Prioridades Nacionales, Metas Estratégicas de Desarrollo y Resultados Estratégicos, los cuales se pueden consultar desde el Portal de Gobiernos Locales en el siguiente enlace: https://portalgl.minfin.gob.gt seleccionando las opciones "Indicadores" y luego "Objetivos de Desarrollo Sostenible".</p>

San Francisco El Alto, Totonicapán

No.	Producto Público
-----	------------------

9	Implementación de las siguientes herramientas informáticas y metodologías:																														
	<table border="1"> <tbody> <tr> <td>a) Sistema de Contabilidad Integrada de Gobiernos Locales -SICOIN GL-</td> <td>X</td> <td>Implementada</td> </tr> <tr> <td>b) Sistema Servicios GL</td> <td>X</td> <td>Implementada</td> </tr> <tr> <td>c) Aplicación (APP) Móvil para Toma de Lecturas de Agua</td> <td></td> <td>Por implementar</td> </tr> <tr> <td>d) Generación de Boleto de Ornato Masivo</td> <td></td> <td>Por implementar</td> </tr> <tr> <td>e) Metodología del Índice Consolidado Financiero Municipal -ICFM-</td> <td></td> <td>Por implementar</td> </tr> <tr> <td>f) Metodología "Diagnóstico para el Fortalecimiento de las Finanzas Municipales"</td> <td></td> <td>Por implementar</td> </tr> <tr> <td>g) Metodología "Gestión por Resultados"</td> <td></td> <td>Por implementar</td> </tr> <tr> <td>h) Cobro de servicios municipales con tarjeta de crédito y débito</td> <td></td> <td>Por implementar</td> </tr> <tr> <td>i) Cobro de servicios municipales a través de BANCAMUNI</td> <td></td> <td>Por implementar</td> </tr> <tr> <td>j) Cuenta Única del Tesoro Municipal -CUT-</td> <td>X</td> <td>Implementada</td> </tr> </tbody> </table>	a) Sistema de Contabilidad Integrada de Gobiernos Locales -SICOIN GL-	X	Implementada	b) Sistema Servicios GL	X	Implementada	c) Aplicación (APP) Móvil para Toma de Lecturas de Agua		Por implementar	d) Generación de Boleto de Ornato Masivo		Por implementar	e) Metodología del Índice Consolidado Financiero Municipal -ICFM-		Por implementar	f) Metodología "Diagnóstico para el Fortalecimiento de las Finanzas Municipales"		Por implementar	g) Metodología "Gestión por Resultados"		Por implementar	h) Cobro de servicios municipales con tarjeta de crédito y débito		Por implementar	i) Cobro de servicios municipales a través de BANCAMUNI		Por implementar	j) Cuenta Única del Tesoro Municipal -CUT-	X	Implementada
a) Sistema de Contabilidad Integrada de Gobiernos Locales -SICOIN GL-	X	Implementada																													
b) Sistema Servicios GL	X	Implementada																													
c) Aplicación (APP) Móvil para Toma de Lecturas de Agua		Por implementar																													
d) Generación de Boleto de Ornato Masivo		Por implementar																													
e) Metodología del Índice Consolidado Financiero Municipal -ICFM-		Por implementar																													
f) Metodología "Diagnóstico para el Fortalecimiento de las Finanzas Municipales"		Por implementar																													
g) Metodología "Gestión por Resultados"		Por implementar																													
h) Cobro de servicios municipales con tarjeta de crédito y débito		Por implementar																													
i) Cobro de servicios municipales a través de BANCAMUNI		Por implementar																													
j) Cuenta Única del Tesoro Municipal -CUT-	X	Implementada																													

San Francisco El Alto, Totonicapán

Año	No.	Producto público	Beneficiarios	Monto (Q)
2020	1	Programa del Aporte Económico del Adulto Mayor (Activos)	205	Q 824,400.00
2020	2	Programa del Aporte Económico del Adulto Mayor (Nuevos Beneficiarios)	49	N/A
2021	3	Programa del Aporte Económico del Adulto Mayor (Activos)	300	Q 904,000.00
2021	4	Programa del Aporte Económico del Adulto Mayor (Nuevos Beneficiarios)	118	N/A
2022	5	Programa del Aporte Económico del Adulto Mayor (Activos)	408	Q 1,788,800.00
2022	6	Programa del Aporte Económico del Adulto Mayor (Nuevos Beneficiarios)	124	N/A
2023	7	Programa del Aporte Económico del Adulto Mayor (Activos)	667	Q 1,914,500.00
2023	8	Programa del Aporte Económico del Adulto Mayor (Nuevos Beneficiarios)	289	N/A

No.	Producto público	Comunidad	Aportes	Monto (Q)
1	Programa del Aporte Económico del Adulto Mayor	San Francisco El Alto	11,785	Q 5,431,700.00

San Francisco El Alto, Totonicapán

No.	Producto público	Comunidad	Beneficiarios	Monto (Q)
1	Identificación de Hogares Sin Energía	San Francisco El Alto	N/I	Q4,533.00
2	La iluminación de la Calzada El Migrante, no corresponde a Electrificación Rural. La empresa ENERGUATE informó que ya harán dicha obra y que ya tienen autorizado el presupuesto para iniciar la misma en unas 2 semanas aproximadamente. El oficio correspondiente ya fue remitido al Alcalde. El 10.02.2023 se envió correo al señor Alcalde consultando respecto al estado de su solicitud.	N/A	N/A	N/A
3	Plan Centinela verificación de calidad y cantidad en estaciones de servicio, plantas y depósitos de almacenamiento y expendios de GLP en cilindros 13 Supervisiones técnicas de calidad y cantidad en estaciones de servicio, plantas y depósitos de almacenamiento y expendios de GLP en cilindros por personal Delegado de la DGH, durante el período 2020-agosto 2023	San Francisco El Alto	toda la población	Q21,538.53
		TOTAL	N/A	26,071.53

San Francisco El Alto, Totonicapán

No.	Producto público	Comunidad	Beneficiarios	Monto (Q)
1	MEJORAMIENTO CENTRO DE ATENCIÓN PERMANENTE (CAP) , SAN FRANCISCO EL ALTO, TOTONICAPAN	SAN FRANCISCO EL ALTO	81207	Q 4,902,004.53
2	Familias Beneficiadas Con Subsidio Para La Vivienda	San Francisco El Alto	27	Q 945,000.00



San Francisco El Alto, Totonicapán

Año	No.	Producto público	Comunidad	Beneficiarios	Monto (Q)
2020	1	Guardianes	San Francisco El Alto	N/I	N/I
2020	2	Reforestación	San Francisco El Alto	N/I	N/I
2020	3	Diplomados	Docentes	N/I	N/I
2020	4	Capacitaciones	Varias comunidades	352	Q175.00
2020	5	Jornadas de Limpieza	San Francisco El Alto	N/I	N/I
2020	6	Instrumentos ambientales públicos	San Francisco El Alto	3,700	Q1,342,012.50
2020	7	Instrumentos ambientales privados	San Francisco El Alto	50	N/A
2021	8	Guardianes	San Francisco El Alto	N/I	N/I
2021	9	Reforestación	San Francisco El Alto	N/I	N/I
2021	10	Diplomados	Varias comunidades	N/I	N/I
2021	11	Capacitaciones	Varias comunidades	241	Q300.00
2021	12	Instrumentos ambientales públicos	San Francisco El Alto	4,400	Q10,555,481.00

San Francisco El Alto, Totonicapán

Año	No.	Producto público	Comunidad	Beneficiarios	Monto (Q)
2021	13	Instrumentos ambientales privados	San Francisco El Alto	48	N/A
2021	14	Jornadas de Limpieza	varias comunidades	N/I	N/I
2021	15	Otras que consideren	San Francisco El Alto	N/I	N/I
2022	16	Guardianes	San Francisco El Alto	N/I	N/I
2022	17	Reforestación	San Francisco El Alto	N/I	N/I
2022	18	Diplomados	San Francisco El Alto	N/I	N/I
2022	19	Capacitaciones	San Francisco El Alto	43	Q100.00
2022	20	Instrumentos ambientales públicos	San Francisco El Alto	2,300	Q2,171,675.20
2022	21	Instrumentos ambientales privados	San Francisco El Alto	44	N/A
2022	22	Jornadas de Limpieza	La Cumbre	321	N/I

San Francisco El Alto, Totonicapán

Año	No.	Producto público	Comunidad	Beneficiarios	Monto (Q)
2022	23	Otras que consideren	San Francisco El Alto	N/I	N/I
2023	24	Guardianes	San Francisco El Alto	N/I	N/I
2023	25	Reforestación	Bosque la Cumbre	10,300	Q300.00
2023	26	Diplomados	Docentes	N/I	N/I
2023	27	Capacitaciones	varias comunidades	510	N/I
2023	28	Instrumentos ambientales públicos	San Francisco El Alto	2,500	N/I
2023	29	Instrumentos ambientales privados	San Francisco El Alto	16	N/A
2023	30	Jornadas de Limpieza	San Francisco El Alto	N/I	N/I

San Francisco El Alto, Totonicapán

Año	No.	Producto público	Comunidad	Beneficiarios	Monto (Q)
2020	1	Asistencia y dotación de alimentos	N/A	2,309	Q 751,579.50
	2	Regulación del patrimonio productivo agropecuario	N/A	1,248	Q 57,213.43
2021	1	Asistencia y dotación de alimentos	N/A	66	Q 27,372.84
	2	Regulación del patrimonio productivo agropecuario	N/A	920	Q 67,164.28
	3	Seguro agropecuario / agrícola catastrófico	N/A	10	Q 5,423.04
2022	1	Asistencia y dotación de alimentos	N/A	6,141	Q 2,364,285.00
	2	Entrega de estipendios para el establecimiento de huertos familiares, para reactivación de unidades productivas; y para conservación de suelos y agua	N/A	219	Q 219,000.00
	3	Regulación del patrimonio productivo agropecuario	N/A	965	Q 118,055.34
	4	Seguro agropecuario / agrícola catastrófico	N/A	71	Q 38,360.45
2023	1	Asistencia y dotación de alimentos	N/A	3,132	Q 704,700.00
	2	Regulación del patrimonio productivo agropecuario	N/A	1,037	Q 118,370.02
	3	Seguro agropecuario / agrícola catastrófico	N/A	164	Q 86,895.14
TOTAL				16,282	Q4,558,419.03

San Francisco El Alto, Totonicapán

Dirección General del Deporte y la Recreación

Año	No.	Producto público	Comunidad	Beneficiarios	Monto (Q)
2021	1	000-024 Personas beneficiadas con actividades deportivas no escolares, no federadas y de recreación	San Francisco El Alto	200	N/A
2021	2	000-030 Festivales deportivos, recreativos y otros eventos de carácter especial, realizados para promover el acceso a la actividad física y la recreación	San Francisco El Alto	N/I	N/A
2022	3	000-024 Personas beneficiadas con actividades deportivas no escolares, no federadas y de recreación	San Francisco El Alto	275	N/A
2022	4	000-030 Festivales deportivos, recreativos y otros eventos de carácter especial, realizados para promover el acceso a la actividad física y la recreación	San Francisco El Alto	N/I	N/A

Dirección General de las Artes

Año	No.	Producto público	Comunidad	Beneficiarios	Monto (Q)
2020	1	Artistas apoyados en la Iniciativa Apoyarte 2020	San Francisco El Alto	8	Q24,000.00
2021	2	Artistas apoyados en la Iniciativa Apoyarte 2021	San Francisco El Alto	1	Q3,000.00

San Francisco El Alto, Totonicapán

No.	Producto público	Comunidad	Beneficiarios	Monto (Q)
1	Patrullajes policiales a pie	San Francisco El Alto	68,026 personas	Q 372,787.90
2	Patrullajes policiales en vehículos	San Francisco El Alto	68,026 personas	Q 151,213.34
3	Patrullajes policiales en motocicletas	San Francisco El Alto	68,026 personas	Q 56,566.51
4	Patrullajes policiales en bicicletas	San Francisco El Alto	68,026 personas	Q 2,059.18
5	Atención a personas agredidas	San Francisco El Alto	68,026 personas	Q 418,633.11
6	Patrullajes policiales	San Francisco El Alto	68,026 personas	Q 497,864.70
7	Operativos policiales	San Francisco El Alto	68,026 personas	Q 491,854.02
8	Patrullajes policiales en mercados	San Francisco El Alto	68,026 personas	Q 69,070.65
9	Patrullajes policiales en protección a la naturaleza	San Francisco El Alto	68,026 personas	Q 68,676.58
10	Operativos policiales en protección a la naturaleza	San Francisco El Alto	68,026 personas	Q 10,410.12

San Francisco El Alto, Totonicapán

No.	Producto público	Comunidad	Beneficiarios	Monto (Q)
11	Seguridad a personalidades, edificios y entidades	San Francisco El Alto	68,026 personas	Q 93,675.02
12	Servicios policiales para mantener y resguardar el orden público	San Francisco El Alto	68,026 personas	Q 98,021.00
13	Operativos policiales especializados para el control de homicidios	San Francisco El Alto	68,026 personas	Q 490,316.74
14	Patrullajes policiales motorizados en áreas focalizadas para la reducción de homicidios	San Francisco El Alto	68,026 personas	Q 234,153.61
15	Atención a mujeres víctimas de violencia con asesoría y acompañamiento policial	San Francisco El Alto	68,026 personas	Q 287.98
16	Asesoría y acompañamiento policial a mujeres víctimas de violencia	San Francisco El Alto	68,026 personas	Q 38,645.80
17	Operativos policiales para el control del expendio y consumo de bebidas alcohólicas, fermentadas o destiladas	San Francisco El Alto	68,026 personas	Q 7,802.68
18	Puestos policiales fijos para la prevención de extorsiones	San Francisco El Alto	68,026 personas	Q 365.25
19	Atención de denuncias recibidas por extorsión	San Francisco El Alto	68,026 personas	Q 386.04

San Francisco El Alto, Totonicapán

No.	Producto público	Comunidad	Beneficiarios	Monto (Q)
1	Operaciones Terrestres*	San Francisco El Alto	507,9050	Q77,843,066.63
2	Operaciones Terrestres*	San Francisco El Alto	507,9050	Q 77,769,510.00

*Datos a nivel departamental

San Francisco El Alto, Totonicapán

No.	Producto público	Comunidad	Beneficiarios	Monto (Q)
1	Se logro coordinar de manera interinstitucional las visitas periódicas de Niños con Desnutrición Aguda, Moderada y Severa, diagnosticados por el Ministerio de Salud Pública y Asistencia Social, donde participaron instituciones como, MIDES, MAGA, MSPAS, OMSAN, MUNICIPALIDAD, SESAN. y por parte de la Municipalidad se les dejo entregado alimento a cada madre de hijos con desnutrición aguda moderado o severa. el cual contenía arroz, frijol, huevos, azúcar, pastas, queso, aceite, mosh entre otros.	Rancho de Teja, San Antonio Sija, Tacajalve, Chivarreto y Paxixil	22	Q2,200.00
2	Se logró captar mediante brigadas de salud a nuevos casos de niños detectados con desnutrición aguda	Rancho de Teja, Chivarreto San Antonio Sija y Paxixil	8	N/A
3	Se logró categorizar a las trece comunidades del municipio de San Francisco El Alto, Totonicapán.	Rancho de Teja, San Antonio Sija, Tacajalve, Chivarreto, Paxixil, Chirrenox, Palemop, Pachaj, Sacmixit, Barrio Xolvé y Chuisiguan, Pabatoc, y centro de San Francisco El Alto,	13 comunidades	N/A

San Francisco El Alto, Totonicapán

No.	Producto público	Comunidad	Beneficiarios	Monto (Q)
4	Se logro que las instituciones que tienen presencia en el municipio participaran periódicamente en las reuniones de COMUSAN.	MAGA, MIDES, MSPAS, RENAP, FUNDACIÓN JUAN BAUTISTA GUTIERREZ, MUNICIPALIDAD, SESAN, FUNDAP, JICA, MINEDUC, PNC, EL REFUGIO DE LA NIÑEZ..	12	N/A
5	Se ha fortalecido la gobernanza en Seguridad Alimentaria y Nutricional a través de relaciones de coordinación y cooperación interinstitucional	Todo el Departamento	A nivel Departamental	N/A
6	Se han mejorado la toma de decisiones basados en la evidencia y datos de los Sistemas de Información Municipal de Seguridad Alimentaria y Nutricional	Todo el Departamento	A nivel Departamental	N/A
7	Se han fortalecido los Planes Operativos de CODESAN/COMUSAN, basados en las líneas estratégicas de las Políticas Públicas Municipales de Seguridad Alimentaria y Nutricional	Todo el Departamento	A nivel Departamental	N/A

Ejercicio fiscal 2020

San Francisco El Alto, Totonicapán

Inversiones de Consejos de Desarrollo Departamental

No.	SNIP	Producto público	Comunidad	Beneficiarios	Monto (Q)
1	241141	ESCUELA PRIMARIA	PALEMOP, SAN FRANCISCO EL ALTO	300	Q500,000.00
2	241172	ALCANTARILLADO SANITARIO	ALDEA SAN ANTONIO SIJA	4,000	Q750,000.00
3	241187	CAMINO RURAL	ALDEA SAQUICOL	6,000	Q500,000.00
4	241199	CAMINO RURAL	ALDEA CHIRRENOX	8,000	Q600,000.00
5	241204	AGUA POTABLE	ALDEA CHIVARRETO	10,000	Q750,000.00
6	241206	CAMINO RURA	ALDEA PABATOC	4,000	Q500,000.00
7	241311	CAMINO RURAL	ALDEA RANCHO DE TEJA	6,000	Q750,000.00
8	245685	CAMINO RURAL	PARAJE XOLCHAJ, ALDEA PACHAJ	300	Q600,000.00
9	241340	AGUA POTABLE	ZONA 1	8,000	Q900,000.00
10	245681	CAMINO RURAL	PARAJE CHI-HERNANDEZ ALDEA TACAJALVE	750	Q600,000.00
11	241432	AGUA POTABLE	CABECERA MUNICIPAL, SAN FRANCISCO EL ALTO	4,000	Q732,684.00

Ejercicio fiscal 2020

San Francisco El Alto, Totonicapán

No.	SNIP	Producto público	Comunidad	Beneficiarios	Monto (Q)
12	241495	AGUA POTABLE	ALDEA SACMIXIT	4,000	Q500,000.00
13	224226	INSTITUTO BASICO	ALDEA PAXIXIL	400	Q50,000.00
14	224409	AGUA POTABLE	ALDEA SAQUICOL	3,200	Q85,000.00
15	224232	ESCUELA PRIMARIA	BARRIO SHUISIGUAN	250	Q 319,913.60
16	224236	ESCUELA PRIMARIA	ALDEA PACHAJ	300	Q57,500.00
17	224410	PUESTO DE SALUD	ZONA 4	225	Q8,000.00
18	224278	ESCUELA PRIMARIA	ALDEA TACAVALVE	350	Q65,000.00
19	224326	PUESTO DE SALUD	ALDEA SACMIXIT	125	Q52,000.00
20	224333	ESCUELA PRIMARIA	ALDEA CHIRRENOX	225	Q75,000.00
21	224343	POZO(S) MECANICO	ALDEA RANCHO DE TEJA	1,500	Q12,000.00
22	224437	PUESTO DE SALUD	ALDEA PABATOC	300	Q88,040.00
23	226499	AGUAS RESIDUALES	ALDEA SAN ANTONIO SIJA	1,800	Q1,073,482.40
				64,025	Q9,568,620.00

Ejercicio fiscal 2021

San Francisco El Alto, Totonicapán

No.	SNIP	Producto público	Comunidad	Beneficiarios	Monto (Q)
1	260554	CAMINO RURAL	PALEMOP ZONA 4	3,500	Q500,000.00
2	258518	CAMINO RURAL	ALDEA TACAJALVE	2,500	Q600,000.00
3	258546	CAMINO RURAL	ALDEA PAXIXIL	4,200	Q600,000.00
4	258549	CAMINO RURAL	ALDEA CHIVARRETO	2,200	Q750,000.00
5	258560	CAMINO RURAL	ALDEA SACMIXIT	1,500	Q500,000.00
6	258893	CAMINO RURAL	ALDEA SAQUICOL	900	Q500,000.00
7	269594	CAMINO RURAL	ALDEA CHIVARRETO	1,250	Q551,834.95
8	241172	ALCANTARILLADO SANITARIO	ALDEA SAN ANTONIO SIJA	4,000	Q902,500.00

Ejercicio fiscal 2021

San Francisco El Alto, Totonicapán

No.	SNIP	Producto público	Comunidad	Beneficiarios	Monto (Q)
9	241204	AGUA POTABLE	ALDEA CHIVARRETO	4,500	Q40,000.00
10	241340	AGUA POTABLE	ZONA 1	8,000	Q1,125,000.00
11	258650	AGUA POTABLE	ALDEA RANCHO DE TEJA	5,600	Q750,000.00
12	241495	AGUA POTABLE	ALDEA SACMIXIT	2,100	Q149,285.05
13	258532	ESCUELA PRIMARIA	BARRIO XOLVE	189	Q450,000.00
14	258535	ESCUELA PRIMARIA	BARRIO XOLVE	250	Q450,000.00
15	258582	ESCUELA PRIMARIA	CENTRO ALDEA PABATOC	324	Q500,000.00
16	258769	ESCUELA PRIMARIA	PARAJE XOLJUYUP ALDEA CHIRRENOX	270	Q600,000.00
17	258520	INSTITUTO BASICO	ALDEA PACHAJ	325	Q600,000.00
				41,608	Q9,568,620.00

Ejercicio fiscal 2022

San Francisco El Alto, Totonicapán

No.	SNIP	Producto público	Comunidad	Beneficiarios	Monto (Q)
1	279343	ESCUELA PRIMARIA	ALDEA PACHAJ	200	Q600,000.00
2	278141	CAMINO RURAL	ALDEA PAXIXIL	1,200	Q600,000.00
3	278142	CAMINO RURAL	ALDEA PABATOC	1,100	Q500,000.00
4	278140	ESCUELA PRIMARIA	ALDEA SACMIXIT	78	Q500,000.00
5	295669	AGUA POTABLE	BARRIO XOLVE	1,500	Q3,115,478.00
6	278138	INSTITUTO BASICO	ALDEA CHIVARRETO	200	Q750,000.00
7	241172	ALCANTARILLADO SANITARIO	ALDEA SAN ANTONIO SIJA	1,400	Q750,000.00
8	278143	CAMINO RURAL	ALDEA TACAJALVE	1,200	Q600,000.00
9	278135	CAMINO RURAL	ALDEA CHIRRENOX	1,000	Q600,000.00
10	278137	CAMINO RURAL	ALDEA SAQUICOL	900	Q500,000.00
11	295670	AGUA POTABLE	ALDEA PABATOC	1,560	Q800,000.00
12	278144	CAMINO RURAL	ALDEA RANCHO DE TEJA	1,400	Q750,000.00
13	258694	ESCUELA PRIMARIA	PARAJE PATZUTZUTZ	189	Q900,000.00
				11,927	Q10,965,478.00

San Francisco El Alto, Totonicapán

Ejercicio fiscal 2023

No.	SNIP	Producto público	Comunidad	Beneficiarios	Monto (Q)
1	295670	AGUA POTABLE	ALDEA PABATOC	4,500	Q300,000.00
2	296876	CAMINO RURAL	ALDEA PAXIXIL	5,600	Q600,000.00
3	296878	CAMINO RURAL	ALDEA TACAJALVE	3,100	Q600,000.00
4	296881	PUENTE VEHICULAR	ALDEA SAN ANTONIO SIJA	3,000	Q1,050,000.00
5	296883	AGUA POTABLE	ALDEA RANCHO DE TEJA	1,200	Q750,000.00
6	296885	PUESTO DE SALUD	ALDEA PACHAJ	6,200	Q600,000.00
7	296887	CAMINO RURAL	ALDEA SAQUICOL	6,000	Q500,000.00

San Francisco El Alto, Totonicapán

Ejercicio fiscal 2023

No.	SNIP	Producto público	Comunidad	Beneficiarios	Monto (Q)
8	296888	CAMINO RURAL	ALDEA CHIRRENOX	2,700	Q600,000.00
9	296889	PUESTO DE SALUD	ALDEA SACMIXIT	6,000	Q500,000.00
10	296890	PUESTO DE SALUD	ALDEA CHIVARRETO	5,800	Q750,000.00
11	296891	AGUA POTABLE	ALDEA PABATOC	2,500	Q764,730.00
12	296892	INSTITUTO BASICO	BARRIO CHUISIGUAN	500	Q890,000.00
13	297015	ESCUELA PRIMARIA	CABECERA MUNICIPAL	650	Q4,280,350.00
14	297943	CAMINO RURAL	ALDEA CHIRRENOX	5,600	Q600,000.00
15	300054	CAMINO RURAL	ALDEA CHIVARRETO	500	Q500,000.00
				53,850	Q13,285,080.00

San Francisco El Alto, Totonicapán

Ejercicio fiscal 2024

No.	SNIP	Producto público	Comunidad	Beneficiarios	Monto (Q)
1	315343	AGUA POTABLE	ALDEA PABATOC	1,400	Q700,000.00
2	315344	ALCANTARILLADO SANITARIO	BARRIO XOLVE	450	Q1,300,000.00
3	315346	ALCANTARILLADO SANITARIO	PARAJE PACOTQUIK, PALEMOP ZONA 4,	890	Q1,404,814.00
4	315347	ALCANTARILLADO SANITARIO	CABECERA MUNICIPAL	778	Q1,300,000.00
5	315453	CAMINO RURAL	ALDEA EL RANCHO DE TEJA	1,300	Q1,050,000.00
6	315456	CAMINO RURAL	ALDEA SACMIXIT	1,100	Q700,000.00
7	315458	CAMINO RURAL	ALDEA CHIVARRETO	456	Q1,050,000.00
8	315460	ESCUELA PRIMARIA	ALDEA PACHAJ	90	Q850,000.00

San Francisco El Alto, Totonicapán

Ejercicio fiscal 2024

No.	SNIP	Producto público	Comunidad	Beneficiarios	Monto (Q)
9	315492	CAMINO RURAL	ALDEA PAXIXIL	678	Q850,000.00
10	315495	ESCUELA PREPRIMARIA	ALDEA SAQUICOL	34	Q700,000.00
11	315497	CAMINO RURAL	ALDEA CHIRRENOX	789	Q850,000.00
12	315568	ESCUELA PRIMARIA	ALDEA SAN ANTONIO SIJA	87	Q682,458.00
13	315589	ALCANTARILLADO SANITARIO	ALDEA TACAJALVE	657	Q1,554,814.00
14	315594	ALCANTARILLADO SANITARIO	ALDEA SAN ANTONIO SIJA	700	Q1,754,814.00
15	315744	ESCUELA PRIMARIA	ALDEA CHIRRENOX	67	Q682,458.00
				9,476	Q15,429,358.00

San Francisco El Alto, Totonicapán

No.	Producto público	Comunidad	Beneficiarios	Monto (Q)
1	PERSONAS BENEFICIADAS CON CAPACITACIÓN NO CERTIFICABLE	SAN FRANCISCO EL ALTO	579	N/A
2	PERSONAS BENEFICIADAS CON CERTIFICACIÓN LABORAL	SAN FRANCISCO EL ALTO	7	N/A
3	EMPRESAS BENEFICIADAS CON ASISTENCIA TÉCNICA	SAN FRANCISCO EL ALTO	1	N/A

Año	No.	Producto público	Comunidad	Beneficiarios	Monto (Q)
2020 - 2022	1	PERSONAS BENEFICIADAS CON CAPACITACIÓN NO CERTIFICABLE	SAN FRANCISCO EL ALTO	579	N/A
			TOTAL GENERAL	579	
2020 - 2022	1	PERSONAS BENEFICIADAS CON CERTIFICACIÓN LABORAL	SAN FRANCISCO EL ALTO	7	N/A
			TOTAL GENERAL	7	
2020 - 2022	1	EMPRESAS BENEFICIADAS CON ASISTENCIA TÉCNICA	SAN FRANCISCO EL ALTO	1	N/A
			TOTAL GENERAL	1	

San Francisco El Alto, Totonicapán

No.	Producto público	Comunidad	Beneficiarios	Monto (Q)
1	Cursos de capacitación	San Francisco El Alto	1	Q 75.77



San Francisco El Alto, Totonicapán

Año	No,	Producto público	Comunidad	Beneficiarios	Monto (Q)
2020	1	Capacitación en Gestión Municipal a autoridades. funcionarios y empleados municipales	Área Urbana	2.062 personas	Q 544,003.18
	2	Capacitación en gestión social a empleados municipales y sociedad civil urbana organizada	Área Urbana	1.813 personas	Q 715,024.39
	3	Capacitación en temas de administración. finanzas y en elaboración de instrumentos dirigida a autoridades. funcionarios y empleados municipales	Área Urbana	231 personas	Q 878,075.56
2021	1	Capacitación en Gestión Municipal a autoridades. funcionarios y empleados municipales	Área Urbana	3.884 personas	Q 592,142.96
	2	Capacitación en gestión social a empleados municipales y sociedad civil urbana organizada	Área Urbana	2.381 personas	Q 771,469.21
	3	Capacitación en temas de administración. finanzas y en elaboración de instrumentos dirigida a autoridades. funcionarios y empleados municipales	Área Urbana	1.034 personas	Q 776,018.27

***Nota: Cifras a nivel nacional**

San Francisco El Alto, Totonicapán

Año	No,	Producto público	Comunidad	Beneficiarios	Monto (Q)
2022	1	Capacitación en Gestión Municipal a autoridades. funcionarios y empleados municipales	Área Urbana	4.389 personas	Q 588,997.74
	2	Capacitación en gestión social a empleados municipales y sociedad civil urbana organizada	Área Urbana	2.803 personas	Q 805,028.26
	3	Capacitación en temas de administración. finanzas y en elaboración de instrumentos dirigida a autoridades. funcionarios y empleados municipales	Área Urbana	231 personas	Q 785,660.88
2023	1	Capacitación en Gestión Municipal a autoridades. funcionarios y empleados municipales	Área Urbana	2.126 personas	Q 374,429.3
	2	Capacitación en gestión social a empleados municipales y sociedad civil urbana organizada	Área Urbana	1.818 personas	Q 512,970.23
	3	Capacitación en temas de administración. finanzas y en elaboración de instrumentos dirigida a autoridades. funcionarios y empleados municipales	Área Urbana	109 personas	Q 474,689.8

***Nota: Cifras a nivel nacional**

San Francisco El Alto, Totonicapán

Año	No.	Producto público	Comunidad	Hect. Afec.	Beneficiarios	Monto (Q)	
2020	1	Incendios Forestales y No Forestales Atendidos	El Alto La Cumbre	160	N/I	Q 9,882,225.10	**
2021	1	Incendios Forestales y No Forestales Atendidos	Bosque comunal sector Chiporta y Chirijox, Barrio Xolve	8	N/I	Q 8,405,144.71	**

** **NOTA:** El monto consignado representa lo ejecutado en forma global para el ejercicio fiscal indicado

Alejandro Eduardo Giammattei Falla
Señor Presidente de la República

**Secretaría de Coordinación
Ejecutiva de la Presidencia**

Álvaro Leonel Díaz Velásquez
Secretario de Coordinación Ejecutiva

Danilo José Soto Castañeda
Subsecretario de Coordinación Ejecutiva

Victor Hugo Paiz Gómez
Subsecretario para la Descentralización

Leonel Eduardo Girón Véliz
Director del Sistema de Consejos de Desarrollo

Luis Eduardo Orozco Orellana
Director General para la Descentralización

Jonathan Arnulfo Del Cid López
Director de Informática

Jesús Felipe Polanco Tello
Director Técnico de Operaciones

Luis Alfonso Rodas Guzmán
Director de Planificación

Jennifer Cristina García Marroquín
Directora de Comunicación social

Luz Azucena Mendoza Cajbón
Directora Administrativa Financiera

María José Sánchez Mejía
Directora de Asesoría Jurídica

Alberto Emmanuel Soto de León
Director de Auditoría Interna

Isis Ana Graciela Serrano Lemus
Asesoría Técnica

Saúl Nehemías Obando Mejía
Dirección Técnica de Operaciones

David Roberto Barrera Valenzuela
Dirección Técnica de Operaciones

Autorizado

Alejandro Eduardo Giammattei Falla
Señor Presidente de la República

Álvaro Leonel Díaz Velásquez
Secretario de Coordinación Ejecutiva de la Presidencia

Elaborado

Despacho
Secretaría de Coordinación Ejecutiva de la Presidencia

Subsecretaría de Coordinación Ejecutiva
Secretaría de Coordinación Ejecutiva de la Presidencia

Revisado

Dirección del Sistema de Consejos de Desarrollo
Dirección Técnica de Operaciones
Dirección de Descentralización

Diseño y diagramación

Dirección de Comunicación Social

340 municipios
fuertes,
hacen un Estado fuerte!

ACCESO A INFORMACIÓN DIGITAL



<https://scep.gob.gt/carta-de-navegacion-municipal/>