



# Carta de navegación Municipal

## MUNICIPALIDAD DE SAN BENITO, PETÉN



GOBIERNO de GUATEMALA  
DR. ALEJANDRO GIAMMATTEI

MINISTERIO DE SERVICIOS PÚBLICOS



GOBIERNO de GUATEMALA  
DR. ALEJANDRO GIAMMATTEI

MINISTERIO DE TRABAJO Y PREVISIÓN SOCIAL



GOBIERNO de GUATEMALA  
DR. ALEJANDRO GIAMMATTEI

MINISTERIO DE CULTURA Y DEPORTE



GOBIERNO de GUATEMALA  
DR. ALEJANDRO GIAMMATTEI

MINISTERIO DE AMBIENTE Y RECURSOS NATURALES



GOBIERNO de GUATEMALA  
DR. ALEJANDRO GIAMMATTEI

MINISTERIO DE SALUD PÚBLICA Y ASISTENCIA SOCIAL



GOBIERNO de GUATEMALA  
DR. ALEJANDRO GIAMMATTEI

MINISTERIO DE AGRICULTURA, GANADERÍA Y ALIMENTACIÓN



GOBIERNO de GUATEMALA  
DR. ALEJANDRO GIAMMATTEI

MINISTERIO DE COOPERACIÓN



GOBIERNO de GUATEMALA  
DR. ALEJANDRO GIAMMATTEI

MINISTERIO DE EDUCACIÓN



GOBIERNO de GUATEMALA  
DR. ALEJANDRO GIAMMATTEI

SECRETARÍA DE SEGURIDAD ALIMENTARIA Y NUTRICIONAL DE LA PRESIDENCIA DE LA REPÚBLICA



GOBIERNO de GUATEMALA  
DR. ALEJANDRO GIAMMATTEI

SECRETARÍA PRESIDENCIAL DE LA VELOCIDAD



GOBIERNO de GUATEMALA  
DR. ALEJANDRO GIAMMATTEI

COMISIÓN PRESIDENCIAL DE ASUNTOS MUNICIPALES



Instituto Guatemalteco de Turismo



SEGEPLAN



## Estimados Alcaldes y Alcaldesas:

Me dirijo a ustedes con un mensaje de profundo compromiso y gratitud en este importante momento de transición de gobierno. Como Presidente de la República de Guatemala, identificado plenamente con el municipalismo y la necesidad de fortalecer el poder local, es mi deber informarles sobre los alcances y resultados a nivel local y nacional, y cómo orientar de mejor manera los retos del desarrollo en las 340 municipalidades del país.

En este sentido, deseo resaltar el análisis exhaustivo realizado por la Secretaría de Coordinación Ejecutiva de la Presidencia, los Ministerios y demás instituciones que reportan los logros alcanzados a nivel sectorial y del Sistema de Consejos de Desarrollo, así como las brechas que se deben superar. Los datos recopilados en este análisis, proporcionan una base sólida para la toma inteligente y oportuna de decisiones en cada municipalidad, por lo que se ilustran las prioridades de su municipio, así como las transferencias financieras que el Organismo Ejecutivo traslada de manera efectiva y oportuna a todas las municipalidades del país, lo que ha permitido ir cerrando brechas y asegurar un futuro más próspero.

El Sistema de Consejos de Desarrollo ha sido una herramienta fundamental para fomentar la participación ciudadana y garantizar que las necesidades de nuestras comunidades sean atendidas de manera adecuada. Gracias al esfuerzo conjunto entre el Gobierno central y las

municipalidades, se han logrado avances notables en el desarrollo local y en la mejora de la calidad de vida de nuestros ciudadanos, fortaleciendo así el municipalismo.

Es importante reconocer que aún existen retos por alcanzar. Estos retos y brechas demandan como país, redoblar esfuerzos y a trabajar de la mano para superar las adversidades. Con la información proporcionada por el Gobierno central en este documento, estamos en una posición sólida para tomar decisiones informadas que nos permitan avanzar hacia una Guatemala con más desarrollo. Hacer gobierno implica recordar que el verdadero poder radica en la unidad, complementariedad y colaboración, por lo que trabajar en conjunto para beneficio de las comunidades, asegura construir una Guatemala más fuerte, más unida y más próspera.

**"Que Dios bendiga Guatemala".  
Con gratitud y compromiso,**

**Dr. Alejandro Giammattei  
Presidente de la República**

LIBERTAD  
15 DE  
SEPTIEMBRE  
DE 1821

## Eficiencia en aportes a Consejos de Desarrollo, Departamental, Petén 2020 - 2023

No.	Municipio	Porcentaje de ejecución 2020	Porcentaje de ejecución 2021	Porcentaje de ejecución 2022	Porcentaje de ejecución 2023	Porcentaje de ejecución 2020 - 2023
1	Flores	100%	100%	100%	61%	100%
2	San Benito	100%	100%	100%	62%	100%
3	San Andrés	100%	100%	100%	65%	100%
4	San Francisco	100%	100%	100%	100%	100%
5	Santa Ana	100%	100%	100%	94%	100%
6	Dolores	100%	100%	100%	68%	100%
7	Melchor de Mencos	100%	100%	100%	72%	100%
8	Poptún	100%	100%	100%	55%	100%
9	El Chal	100%	100%	100%	69%	100%
10	San Luis	100%	100%	95%	95%	98%
11	Sayaxché	90%	100%	100%	83%	97%
12	San José	96%	94%	98%	20%	96%
13	Las Cruces	85%	99%	100%	80%	95%
14	La Libertad	88%	85%	100%	29%	92%

\*Información al mes de agosto 2023.

## San Benito, Petén

### Asignación IVA-PAZ CODEDE

Al mes de agosto de 2023

Ejercicio Fiscal	Monto Aprobado	Saldo de Arrastre (Ejercicio fiscal anterior)	Monto Real	Monto Desembolsado	Saldo de Arrastre (Ejercicio fiscal actual)	Porcentaje de Ejecución
2020	Q7.351.699,00	-Q800.000,00	Q6.551.699,00	Q7.351.699,00	Q0,00	100%
2021	Q7.351.699,00	Q0,00	Q7.351.699,00	Q7.351.699,00	Q0,00	100%
2022	Q6.671.418,00	Q0,00	Q6.671.418,00	Q6.671.418,00	Q0,00	100%
2023	Q7.689.339,00	Q0,00	Q7.689.339,00	Q4.801.603,02	Q2.887.735,98	62%
<b>Total</b>	<b>Q29.064.155,00</b>	<b>-Q800.000,00</b>	<b>Q28.264.155,00</b>	<b>Q26.176.419,02</b>	<b>Q2.887.735,98</b>	<b>90%</b>

1

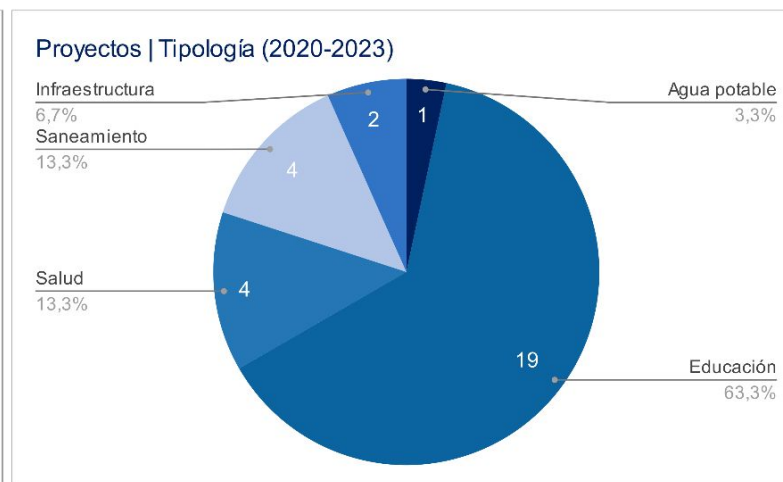
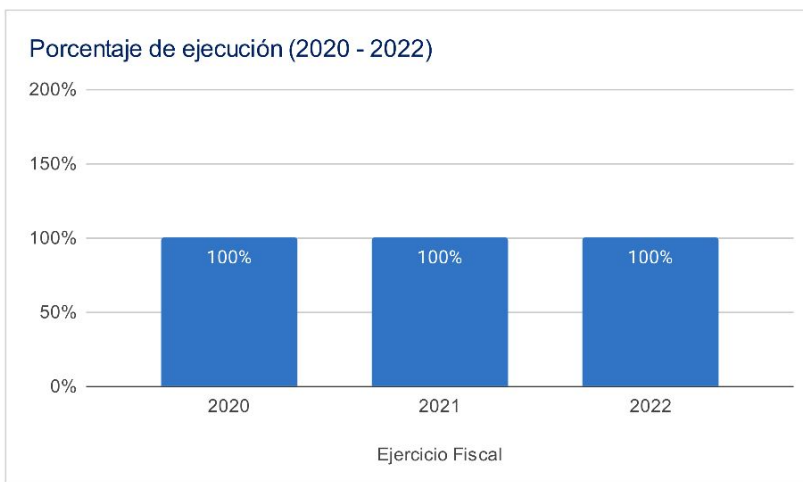

### Asignaciones y Transferencias al Municipio

Ejercicio Fiscal	Asignación Constitucional	Asignación IVA-PAZ Municipalidades	Asignación Vehículos	Petróleo	Asignación IVA-PAZ CODEDE	Total
2020	Q 11,235,932.12	Q 13,966,190.01	Q 1,569,029.65	Q 428,919.70	Q7.351.699,00	<b>Q 35,832,147.48</b>
2021	Q 11,641,337.08	Q 14,470,105.72	Q 1,625,641.99	Q 445,641.71	Q7.351.699,00	<b>Q 35,534,425.50</b>
2022	Q 12,703,641.84	Q 15,007,342.21	Q 1,454,986.05	Q 481,002.57	Q6.671.418,00	<b>Q 36,318,390.67</b>
2023	Q 14,868,964.37	Q 17,545,685.06	Q 1,552,184.55	Q 515,646.69	Q7.689.339,00	<b>Q 43,210,202.67</b>
<b>Total</b>	<b>Q 50,449,875.41</b>	<b>Q 60,989,323.00</b>	<b>Q 6,201,842.24</b>	<b>Q 1,871,210.67</b>	<b>Q29.064.155,00</b>	<b>Q 150,895,166.32</b>

1

Total asignado al municipio: **Q 150,895,166.32**

## Necesidades Municipales San Benito, Petén

Área prioritaria	Brecha %	Necesidades				
<b>Educación</b>						
PAIN (Programa de atención integral al niño y niña)	100%	En este nivel existe	6445	niños que necesitan atención educativa.		
Preprimaria	14%	Se recomienda contemplar	14	aulas y docentes para cubrir a	424	niños.
Primaria	0%	No existe brecha en este nivel.				
Básico	17%	Se recomienda contemplar	15	aulas y docentes para cubrir a	464	niños.
Diversificado	44%	Se recomienda contemplar	48	aulas y docentes para cubrir a	1440	niños.
<b>Salud y agua potable</b>						
Porcentaje desnutrición aguda	0,5%	Se registró	28	casos de niños menores de 5 años con desnutrición aguda en el municipio.		
Porcentaje desnutrición crónica	0,2%	Se registró	11	casos de niños menores de 5 años con desnutrición crónica en el municipio.		
Establecimientos de salud	43%	Considerando que el centro de salud tiene capacidad para atender hasta a 20,000 personas y el puesto de salud a 5,000 personas, se recomienda invertir en 1 centro de salud adicional para brindar la cobertura de salud.				
Enfermedades causadas por alimentos y agua	4,3%	Se registró	1896	casos de enfermedades transmitidas por alimentos o agua contaminada.		
Red domiciliar de agua potable	3%	Se necesita cubrir el acceso a red domiciliar de agua potable de	321	viviendas.		
<b>Saneamiento</b>						
Manejo de desechos	50%	5670 viviendas requieren de un sistema adecuado de manejo de desechos sólidos o tren de aseo.				
Acceso a servicio sanitario	27%	3063 viviendas requieren de acceso a un servicio sanitario adecuado.				
Acceso a sistema de drenajes	72%	8194 viviendas requieren acceso a sistema de drenajes.				

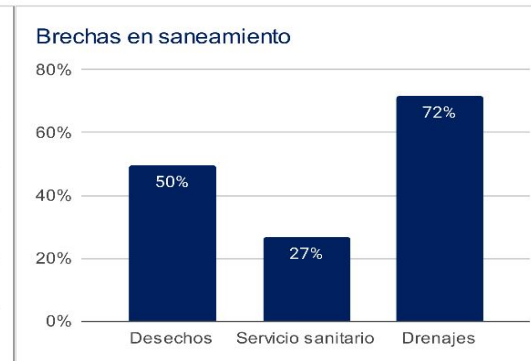
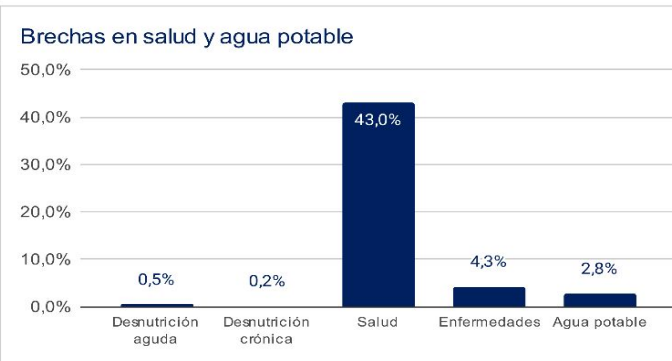
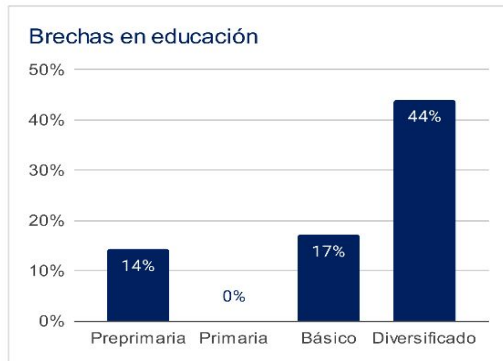

1 Asignaciones y Transferencias a Municipalidades. Dirección Financiera, MINFIN (2023)

3 Morbilidad por desnutrición crónica y aguda en menores de 5 años. SIGSA - MSPAS (2022).

Morbilidad por enfermedades relacionadas a enfermedades transmitidas por alimentos y/o agua (ETAS's). SIGSA - MSPAS (2022).  
Establecimientos de salud a nivel nacional. MSPAS (2023).

2 Datos poblacionales del Censo 2018. INE (2018).  
Cobertura educativa. MINEDUC (2023).

4 Datos poblacionales y de vivienda. Censo 2018. INE (2018).

Departamento: Petén

(1) ▾

Municipio: San Benito

(1) ▾

Año	Aporte Consejos	Constitucional	IVA-Paz Municipalidades	Vehículos	Petróleo	Total
2024	8.919.040,00	14.868.964,37	17.545.685,06	1.552.184,55	515.646,69	43.401.520,67
2025	8.919.040,00	16.211.875,49	18.777.372,44	1.518.661,07	550.409,16	45.696.653,76
2026	8.985.567,80	17.261.244,67	19.800.829,39	1.507.946,30	574.755,06	48.130.343,22
2027	9.332.800,00	18.310.613,85	20.824.286,33	1.497.231,54	599.100,95	50.564.032,67
<b>Total</b>	<b>36.156.447,80</b>	<b>66.652.698,38</b>	<b>76.948.173,22</b>	<b>6.076.023,46</b>	<b>2.239.911,86</b>	<b>187.792.550,32</b>

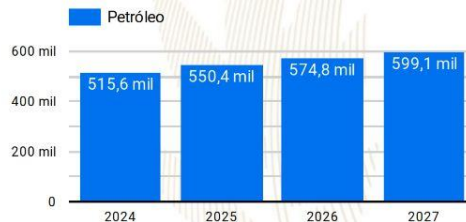
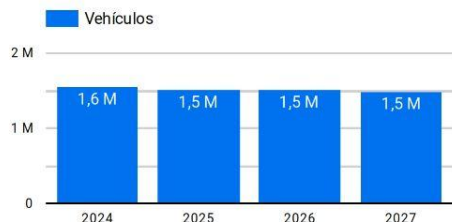
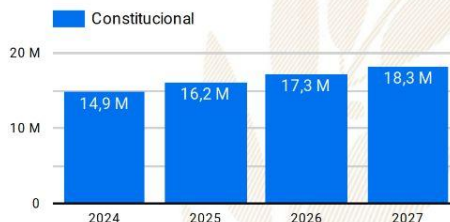
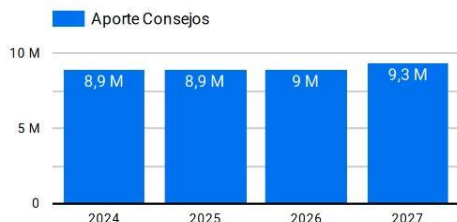

**Año 2024:** Presupuesto sujeto a aprobación por el Congreso de la República de Guatemala.

**Años 2025-2027:** Proyección elaborada en base a presupuestos aprobados para los años 2020 a 2024.

# Resumen de **giras** **presidenciales**

Giras Presidenciales es un modelo de seguimiento programático presidencial y de administración pública introducido en Guatemala en 2021, con el propósito de establecer mayor cercanía entre el gobierno central y los poderes locales. Estas giras permitieron la coordinación interinstitucional entre la Secretaría Privada de la Presidencia, la Secretaría de Coordinación Ejecutiva de la Presidencia y el gabinete de gobierno, con el liderazgo del Presidente de la República. La aceptación por parte de los alcaldes fue notable, con altos porcentajes de asistencia a las giras.

El enfoque municipalista del modelo promovió el acercamiento entre los poderes locales y el gobierno central, mediante mesas de discusión que abordaron temas de importancia municipal y agilizaron los procesos para satisfacer demandas y necesidades locales. Se presentaron propuestas prácticas para encontrar soluciones a través del seguimiento programático.

## MODALIDADES

Las giras presidenciales se adaptaron a distintas modalidades, presenciales en cabeceras departamentales y en el Palacio Nacional, incluyendo reuniones virtuales durante la pandemia de COVID-19, demostrando la capacidad de adaptación y la importancia de utilizar recursos tecnológicos para garantizar la continuidad de la gestión pública.

## SEGUIMIENTO

La documentación y el seguimiento de acciones derivadas de los proyectos y programas de desarrollo fueron sistematizados, esto fue logrado a través de la Secretaría de Coordinación Ejecutiva de la Presidencia y la Secretaría Privada de la Presidencia, con equipos dedicados a mantener actualizada la Matriz de Seguimiento a Compromisos Presidenciales y Solicitudes Municipales en las Mesas de Trabajo.

## RESULTADO

Las giras presidenciales contribuyeron a mejorar la administración pública, fortaleciendo la confianza y la participación ciudadana en la gestión gubernamental. Además, agilizaron los procesos y redujeron los tiempos de respuesta, impulsando el desarrollo del país.

Departamento: Petén

(1) ▾

Municipio: San Benito

(1) ▾

Los Compromisos Presidenciales y Solicitudes de Alcaldes, se adquirieron por el Señor Presidente, durante las Giras Presidenciales realizadas durante el periodo de Gobierno 2020-2023.

La Secretaría de Coordinación Ejecutiva de la Presidencia en coordinación con La Secretaría Privada de la Presidencia, realizaron el seguimiento programático de los Compromisos Presidenciales y Solicitudes de Alcaldes, en base a la actualización del avance indicado por los delegados de los diferentes Ministerios y Secretarías responsables.

## Compromisos Presidenciales

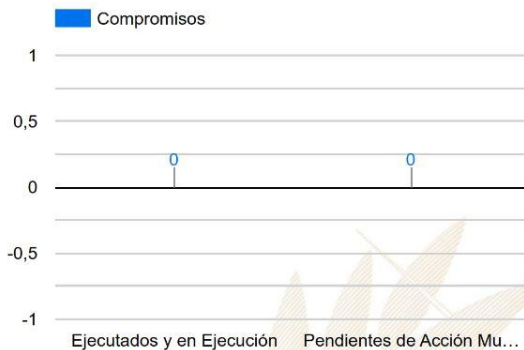

Compromisos

0



El Municipio no cuenta con  
Compromisos Presidenciales

● Ejecutados y en Ejecución ● Pendientes de Acción Municipal

Instituciones	Compromisos ▾	Solicitudes
1. INGUAT	0	1
2. MEM	0	1
3. MICUDE	0	2
4. MIDES	0	2
5. MINEDUC	0	2
6. MINTRAB	0	1
7. MSPAS	0	3
8. SCEP	0	2
9. SESAN	0	1
10. MINECO	0	1
11. MAGA	0	1
<b>Total</b>	<b>0</b>	<b>20</b>

## Solicitudes de Alcaldes

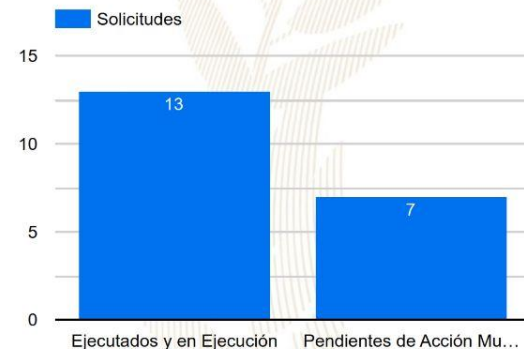

Solicitudes

20

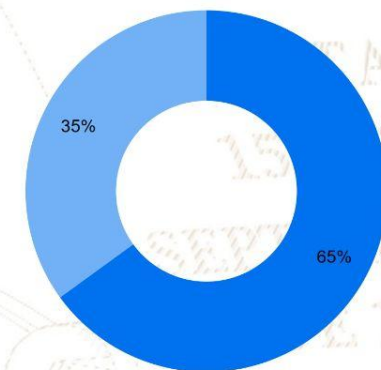

● Ejecutados y en Ejecución ● Pendientes de Acción Municipal



# SIPROCODE

La SCEP, con el objetivo de modernizar y hacer más eficientes, eficaces y transparentes los procesos de planificación y ejecución de los proyectos financiados con recursos de inversión destinados al Sistema de Consejos de Desarrollo, presentó ante el Consejo Nacional de Desarrollo Urbano y Rural -CONADUR- el Sistema Electrónico para la Administración de Procesos de Proyectos de Consejos de Desarrollo para su aprobación.

### OBJETIVO

Acercar a los entes rectores y a las unidades ejecutoras, con el fin de agilizar los procesos de solicitud y emisión de avales, dictámenes técnicos u otros documentos, para la aprobación de los proyectos en las etapas de planificación y ejecución. Asimismo, sustituir las interacciones físicas por virtuales y a la vez establecer un historial de tiempo por gestión realizada entre las unidades ejecutoras y los entes rectores, también notificar en tiempo real sobre las nuevas solicitudes.

### BENEFICIOS INSTITUCIONALES

- Coordinación interinstitucional permanente.
- Disminución de la burocracia.
- Reducción de la vulnerabilidad en los procedimientos.
- Agilización de procesos.
- Reducción de tiempo en emisión de avales, dictámenes técnicos y otros documentos a 20 días hábiles.
- Disminución de costos en trámites.
- Fortalece la transparencia en los procesos.
- Monitoreo y seguimiento a través de la plataforma;
- Trámites no presenciales.
- Vista pública de información general y acceso a la misma.
- Permitir el seguimiento a los procesos y gestiones de trámites en cada una de sus etapas por parte de las instituciones involucradas.

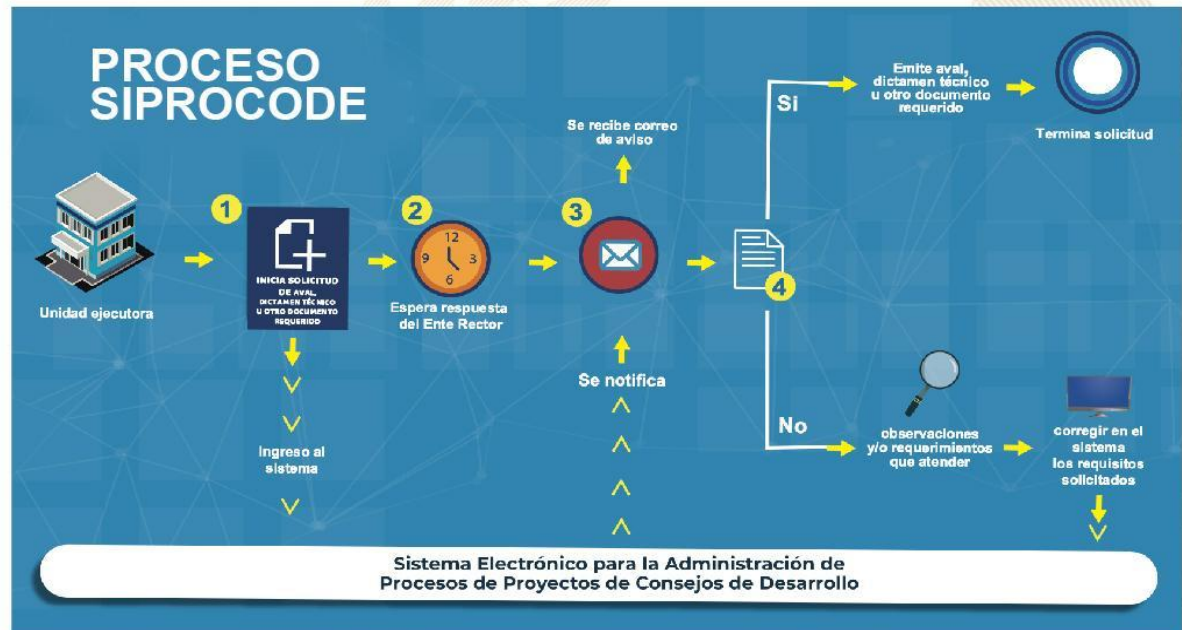

# SIPROCODE

## Avales, Dictámenes Técnicos u Otros Documentos periodo 2021 - 2023

### Avales, Dictámenes Técnicos u Otros Documentos

Municipio	SIPROCODE			CONAP			CONRED			MAGA			MICIVI			MICUDE			MINEDUC			MEM			MINGOB			MSPAS			TA	TR	TS						
	2021	2022	2023	2021	2022	2023	2021	2022	2023	2021	2022	2023	2021	2022	2023	2021	2022	2023	2021	2022	2023	2021	2022	2023	2021	2022	2023	2021	2022	2023									
	A	R	A	R	A	R	A	R	A	R	A	R	A	R	A	R	A	R	A	R	A	R	A	R	A	R	A	R	A	R				A	R				
LA LIBERTAD, PETEN	SI	SI	SI	-	-	-	-	-	-	6	-	7	-	-	-	1	-	-	5	-	33	-	-	-	-	-	-	5	-	-	-	-	-	12	-	-	69	0	69
LAS CRUCES, PETEN	SI	SI	SI	-	-	-	-	-	-	3	-	14	-	-	-	-	-	-	2	-	8	-	-	-	-	-	-	3	-	-	-	-	-	4	-	5	59	0	59
SAN LUIS, PETEN	SI	SI	SI	-	-	-	-	-	-	3	-	15	-	-	-	-	-	-	2	-	8	-	-	-	-	-	-	9	-	-	-	-	-	1	-	8	52	0	52
FLORES, PETEN	SI	SI	SI	-	-	-	-	-	-	3	-	6	-	-	-	-	-	-	3	-	1	-	-	-	-	-	-	2	-	4	-	-	-	5	-	4	30	0	30
POPTUN, PETEN	SI	SI	SI	-	-	-	-	-	-	5	-	-	-	-	-	-	-	-	2	-	3	-	-	-	-	-	-	5	-	-	-	-	-	1	-	6	24	0	24
DOLORES, PETEN	SI	SI	SI	-	-	-	-	-	-	1	-	2	-	-	-	-	-	-	3	-	2	-	-	-	-	-	-	1	-	2	-	-	-	1	-	2	17	0	17
SAN FRANCISCO, PETEN	SI	SI	SI	-	-	-	-	-	-	1	-	6	2	-	-	-	-	-	-	-	-	-	-	-	-	-	-	1	-	4	-	-	-	1	-	8	33	2	35
EL CHAL, PETEN	SI	SI	SI	-	-	-	-	-	-	3	-	1	1	3	1	-	-	-	-	-	-	-	-	-	-	-	-	2	-	-	-	-	-	7	-	1	28	2	30
SAN JOSE, PETEN	SI	SI	SI	-	-	-	-	-	-	2	-	6	2	-	-	-	-	-	-	-	-	-	-	-	-	-	-	3	-	4	-	-	-	4	-	-	2	21	23
SAN BENITO, PETEN	SI	SI	SI	-	-	-	-	-	-	6	-	3	2	-	-	-	-	-	-	-	-	-	-	-	-	-	-	5	-	3	1	-	-	1	-	-	19	2	21
SAN ANDRES, PETEN	SI	SI	SI	-	-	-	-	-	-	2	-	6	3	-	-	1	-	-	4	-	7	-	-	-	-	-	-	1	-	5	-	-	-	3	-	9	41	3	44
MELCHOR DE MENCOS, PETEN	SI	SI	SI	-	-	8	-	1	-	5	-	6	4	-	-	-	-	-	-	-	2	-	-	-	-	-	-	4	-	6	-	-	-	3	-	3	45	4	49
SANTA ANA, PETEN	SI	SI	SI	-	-	3	-	1	-	2	-	5	5	-	-	-	-	-	-	-	-	-	-	-	-	-	-	5	-	2	-	-	-	5	-	-	29	5	34
SAYAXCHE, PETEN	SI	SI	SI	-	-	-	-	-	-	-	-	17	7	-	-	-	-	-	-	-	9	-	-	-	-	-	-	2	-	7	-	-	-	11	-	10	63	7	70

\*La información anterior es basada en solicitudes que finalizaron el ciclo, no se muestra en las estadísticas de procesos pendientes.

- SIPROCODE inicio en junio del 2021, por lo que algunas municipalidades solicitaron sus avales por la vía tradicional.
- A: Solicitudes Aprobadas.
- R: Solicitudes Rechazadas.
- TA: Total Solicitudes Aprobadas.
- TR: Total Solicitudes Rechazadas.
- TS: Total Solicitudes.

Para mayor información, escanea o haz click en el código QR:



SEPTIEMBRE  
DE 1821

La SCEP coordina con diferentes instituciones del Estado y sector privado, para acercar los servicios públicos de forma temporal en alianza con municipalidades y gobernaciones departamentales, estimulando de esa manera el proceso de desconcentración de las instituciones del Estado.

SCEP realizó acciones de coordinación y logística para el desarrollo de las Jornadas Móviles de Servicios Integrados desde el año 2020 hasta julio de 2023.

## Servicios que se brindan durante las Jornadas Móviles de Servicios Integrados:

- Trámites de carencia de antecedentes policiales, renovación de licencia de conducir, pasaportes, actualización de datos y empadronamiento.
- Quioscos informativos del Sistema Nacional del Empleo, promoción del turismo y talleres de temas ambientales, entre otros.
- Información sobre las iniciativas Bono Social, entrega de becas y Comedores Sociales.
- Acceso a consultas de medicina general, psicología, nutrición, pediatría, hisopados, jornada de vacunación contra el COVID-19 y charlas sobre salud.
- Capacitaciones en temas tributarios y actualización de documentos, entre otros.



DEPARTAMENTO DE  
TRÁNSITO DE LA PNC



GOBIERNO de  
GUATEMALA  
Dr. Alejandro Giamatti

MINISTERIO DE  
ECONOMÍA



GOBIERNO de  
GUATEMALA  
Dr. Alejandro Giamatti

MINISTERIO DE  
SALUD PÚBLICA  
Y ASISTENCIA  
SOCIAL



CONSEJO  
NACIONAL DE  
ATENCIÓN AL MIGRANTE  
DE GUATEMALA

CONAMIGUA

Portal de

## Gobiernos Locales

Estimado Usuario, Bienvenido

### PORTAL DE GOBIERNOS LOCALES

Es un sitio web que ofrece al usuario, de forma fácil, dinámica e integrada, el acceso a una serie de recursos y de servicios relacionados a la información presupuestaria y financiera registrada por los gobiernos locales y sus empresas municipales en el SIAF.

Este portal cuenta con reportes dinámicos establecidos que ofrecen datos en tiempo real relacionados a:

- Presupuesto por Resultados
- Enfoque Temático
- Grupo Objeto de Gasto
- Finalidad, Función y División

También permite al usuario elaborar sus propios reportes de ingresos, gastos y contables de acuerdo a sus necesidades.

Para el análisis de las finanzas municipales y la oportuna toma de decisiones, pone a disposición los siguientes tableros de indicadores:

### ICFM Índice Consolidado Financiero Municipal:

Es una herramienta de análisis que permite a los funcionarios municipales realizar mediciones de los datos que registran en el -SICOIN GL-, con los cuales se puede interpretar la situación económico-financiera de la municipalidad durante uno o varios ejercicios fiscales.

### Objetivos de Desarrollo Sostenible:

Se presenta el impacto de la Gestión Municipal desde la perspectiva de los Objetivos de Desarrollo Sostenible.

Actualmente ofrece a los usuarios municipales la oportunidad de realizar el pago de sus servicios públicos a través de internet.

### Cobros en Línea:

Permite al vecino realizar sus pagos a través de tarjeta de crédito y/o débito, de cualquier servicio (agua, IUSI y arbitrios) que presta la Municipalidad, desde la comodidad de su casa o desde cualquier lugar en donde se encuentre; al ingresar en el ícono le permitirá:

- Pagar documento de cobro (Todos los Servicios)
- Pagar boleto de ornato
- Pagar multas de tránsito



También cuenta con una sección de noticias, biblioteca virtual y enlaces importantes.

Para acceder al Portal de Gobiernos Locales,  
escanea o haz click en el código QR:



### ÍNDICE CONSOLIDADO FINANCIERO MUNICIPAL - ICFM -

12101703

PETÉN

MUNICIPALIDAD DE SAN BENITO







#### Calificación General

Gestión Financiera

70

Moderada

		Puntuación máxima		Resultado municipio
	<b>Solvencia General</b>	<b>30</b>	Evalúa la generación y captación de recursos propios municipales que permitan la sostenibilidad financiera en el mediano y largo plazo. Asimismo refleja la dependencia en relación a las transferencias de la Administración Central.	<b>14</b>
	Autonomía Financiera Municipal	15		7
	Dependencia Financiera Municipal	6		2
	Ahorro Operacional	5		1
	Relación de Recursos y Gastos - Sin Endeudamiento	4		4
	<b>Solvencia Financiera</b>	<b>30</b>	Mide el nivel de endeudamiento, la capacidad de pago de la municipalidad, a través de la solvencia de sus finanzas y el volúmen de endeudamiento.	<b>30</b>
	Liquidez Financiera	5		5
	Recursos por Endeudamiento	5		5
	Pasivo por Endeudamiento	10		10
	<b>Dinamismo Económico</b>	<b>15</b>	Evalúa la relación entre la inversión, la captación de recursos propios y el nivel de deuda en relación a la población de cada municipio, según el número de habitantes reflejados en la proyección proporcionada por el	<b>9</b>
	Inversión por Habitante	5		1
	Recursos Propios por Habitante	5		3
	<b>Evaluación Presupuestaria</b>	<b>25</b>	Mide la eficiencia en cuanto a la ejecución de recursos percibidos y gastos pagados, durante un ejercicio fiscal en relación al presupuesto vigente.	<b>17</b>
	Ejecución Presupuestaria de Ingresos	6		3
	Ejecución Presupuestaria de Egresos	5		2
	Relación de Gastos e Ingresos Ejecuta	5		5
	Ejecución por Tipo de Gasto	6		4
Transferencias Presupuestarias	3	3		

Fuente: Reporte índice consolidado financiero municipal ICFM, 2023, Ministerio de Finanzas Públicas.

Para acceder al detalle anual sobre el ICFM escanea el siguiente código QR

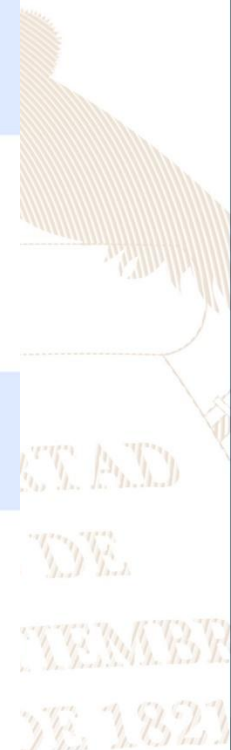

## Ingresos

Código y Clase de Ingreso	Código y Recurso de Ingreso	Recurso Auxiliar	Presupuesto Vigente 2022	Presupuesto Vigente 2023
10000 INGRESOS TRIBUTARIOS	10141 SOBRE LA TENENCIA DE PATRIMONIO	IUSI 2/1000	Q 1,000,000	Q 1,200,000
		IUSI 6/1000	Q 2,000,000	Q 2,200,000
		IUSI 9/1000	Q 1,000,000	Q 1,200,000
		Multas IUSI 2/1000	Q 200,000	Q 200,000
		Multas IUSI 6/1000	Q 200,000	Q 200,000
		Multas IUSI 9/1000	Q 200,000	Q 200,000
	<b>Total 10141 SOBRE LA TENENCIA DE PATRIMONIO</b>		<b>Q 4,600,000</b>	<b>Q 5,200,000</b>
	10224 REGALÍAS	Explotaciones mineras otros		Q 75,000
		Material Selecto		Q 75,000
	<b>Total 10224 REGALÍAS</b>			<b>Q 150,000</b>
	10281 SOBRE ESTABLECIMIENTOS COMERCIAL	Abarroterías	Q 103,000	Q 5,000
		Aceteras	Q 2,000	Q 2,500
		Agencias de Automoviles	Q 5,000	Q 7,000
		Agencias de Radios y Televisores	Q 2,800	Q 4,000
		Almacenes de Mercadería en General	Q 1,800	Q 3,000
		Almacenes de Ropa y Tejido	Q 25,000	Q 30,000
		Bares y Restaurantes	Q 15,000	Q 20,000
		Boutiques	Q 3,000	Q 4,000
		Cantinas	Q 1,800	Q 3,000
		Carnicerías	Q 3,000	Q 4,000
		Centros Comerciales	Q 8,000	Q 9,000
		Cervecerías	Q 1,000	Q 1,500
		Comedores	Q 10,000	Q 15,000
		Depositos de Aguas Gaseosas	Q 1,600	Q 2,500
		Depositos de Gas Propano	Q 1,500	Q 2,000
		Depositos de Granos	Q 4,500	Q 6,000
		Estudios Fotograficos	Q 1,000	Q 1,500
		Farmacias	Q 6,000	Q 7,500
		Ferreterías	Q 15,000	Q 20,000
		Gasolineras	Q 30,000	Q 35,000
		Joyerías y Relojerías	Q 1,600	Q 2,500
		Librerías	Q 6,500	Q 8,000
		Otros Establecimientos Comerciales	Q 45,000	Q 50,000
		Pulperías	Q 500	Q 1,000
		Refresquerías	Q 5,000	Q 7,500
		Supermercados	Q 75,000	Q 80,000
		Tiendas	Q 35,000	Q 40,000
		Venta de Helados	Q 1,200	Q 1,500
		Ventas de Calzado	Q 1,100	Q 1,500
		Ventas de Materiales de Construcción	Q 2,500	Q 3,500
		Ventas de Muebles	Q 2,000	Q 2,500
		Ventas de Pintura	Q 2,000	Q 2,500
		Ventas de Plásticos	Q 800	Q 1,000
		Ventas de Pollo	Q 1,000	Q 1,500
		Ventas de Productos Veterinarios	Q 2,500	Q 3,000
		Ventas de Repuestos para Vehículos	Q 7,500	Q 8,500
	<b>Total 10281 SOBRE ESTABLECIMIENTOS COMERCIALES</b>		<b>Q 430,000</b>	<b>Q 397,000</b>

10282 SOBRE ESTABLECIMIENTOS DE SERVICIOS	Barberías	Q	800	Q	1,000
	Clinicas Medicas	Q	1,300	Q	2,000
	Empresas de Transporte Exrurbano	Q	2,000	Q	2,500
	Empresas de Transporte Urbano	Q	2,000	Q	2,500
	Fleteros	Q	1,000	Q	1,500
	Funerarias	Q	1,000	Q	3,000
	Hospedajes	Q	1,200	Q	2,000
	Hoteles	Q	10,000	Q	20,000
	Otros Establecimientos de Servicios	Q	7,500	Q	10,000
	Radiodifusoras	Q	1,200	Q	2,000
	Salones de Belleza	Q	3,000	Q	4,000
	Talleres de Mecanica	Q	1,200	Q	2,000
	Taxis	Q	12,500	Q	15,000
	Vulcanizadoras	Q	1,000	Q	1,500
<b>Total 10282 SOBRE ESTABLECIMIENTOS DE SERVICIOS</b>		<b>Q</b>	<b>45,700</b>	<b>Q</b>	<b>69,000</b>
10283 SOBRE ESTABLECIMIENTOS INDUSTRIAL	Aserraderos	Q	2,000	Q	5,000
	Desmotadoras de Algodon	Q	300	Q	1,000
	Fabrica de Escobas	Q	500		
	Fabricas de Kukitos	Q	2,000	Q	3,000
	Fabricas de Queso y Otros Productos Lacteos	Q	500	Q	1,500
	Imprentas	Q	1,000	Q	3,000
	Jarcias	Q	200		
	Molinos de Nixtamal	Q	1,000	Q	2,000
	Otras Fabricas y Establecimientos Industriales	Q	1,500	Q	3,000
	Panaderias y Reposterias	Q	3,500	Q	5,000
	Sastrerias	Q	1,500	Q	2,500
	Talleres de Bicicletas	Q	2,800	Q	3,500
	Talleres de Estructuras Metalicas	Q	1,500	Q	3,000
	Talleres de Refrigeracion	Q	1,500	Q	2,500
	Zapaterias	Q	1,600	Q	2,000
<b>Total 10283 SOBRE ESTABLECIMIENTOS INDUSTRIALES</b>		<b>Q</b>	<b>21,400</b>	<b>Q</b>	<b>37,000</b>
10284 SOBRE DIVERSIONES Y ESPECTACULOS	Billares	Q	400	Q	1,000
	Cablevision	Q	500	Q	1,500
	Discotecas	Q	600	Q	2,000
	Gimnasios	Q	800	Q	2,000
	Otras Diversiones y Espectaculos	Q	12,000	Q	14,000
	Rocokolas	Q	5,500	Q	7,000
<b>Total 10284 SOBRE DIVERSIONES Y ESPECTACULOS</b>		<b>Q</b>	<b>19,800</b>	<b>Q</b>	<b>27,500</b>
10289 OTROS ARBITRIOS MUNICIPALES	Multa del Boleto de Ornato	Q	525,000	Q	600,000
	Valor Boleto de Ornato	Q	775,000	Q	800,000
<b>Total 10289 OTROS ARBITRIOS MUNICIPALES</b>		<b>Q</b>	<b>1,300,000</b>	<b>Q</b>	<b>1,400,000</b>
<b>Total 10000 INGRESOS TRIBUTARIOS</b>		<b>Q</b>	<b>6,416,900</b>	<b>Q</b>	<b>7,280,500</b>

11000 INGRESOS NO TRIBUTARIOS	11290 TASAS Y LICENCIAS VARIAS	Licencias de Construcción	Q	950,000	Q	1,000,000
		Otras tasas y licencias varias	Q	4,430,300	Q	5,000,000
		Tasa municipal por alumbrado público	Q	5,500,000	Q	6,500,000
	<b>Total 11290 TASAS Y LICENCIAS VARIAS</b>		<b>Q</b>	<b>10,880,300</b>	<b>Q</b>	<b>12,500,000</b>
	11410 DE EDIFICIOS Y VIVIENDAS	Arrendamiento de locales	Q	200,000	Q	300,000
		Arrendamiento de Salon Municipal	Q	13,500	Q	15,000
		Arrendamiento de Sanitarios	Q	500	Q	1,000
		Arrendamiento locales mercado cantonal	Q	2,000	Q	3,000
		Arrendamiento locales mercado central	Q	2,500	Q	4,000
		Arrendamiento locales salon municipal	Q	6,500	Q	10,000
		NA	Q	-	Q	-
	<b>Total 11410 DE EDIFICIOS Y VIVIENDAS</b>		<b>Q</b>	<b>225,000</b>	<b>Q</b>	<b>333,000</b>
	11610 ORIGINADAS POR INGRESOS NO TRIBUTARIOS	Multas Varias	Q	25,000	Q	50,000
		NA			Q	-
		Originadas en ingresos no tributarios	Q	-		-
	<b>Total 11610 ORIGINADAS POR INGRESOS NO TRIBUTARIOS</b>		<b>Q</b>	<b>25,000</b>	<b>Q</b>	<b>50,000</b>
	11990 OTROS INGRESOS NO TRIBUTARIOS	Feria Titular	Q	8,500	Q	15,000
		NA			Q	-
		Otros ingresos	Q	900,000	Q	1,100,000
	<b>Total 11990 OTROS INGRESOS NO TRIBUTARIOS</b>		<b>Q</b>	<b>908,500</b>	<b>Q</b>	<b>1,115,000</b>
<b>Total 11000 INGRESOS NO TRIBUTARIOS</b>			<b>Q</b>	<b>12,038,800</b>	<b>Q</b>	<b>13,998,000</b>
13000 VTA. DE BIENES Y SERV. DE LA ADM. PÚBLICA	13260 SERVICIOS ADMINISTRATIVOS MUNICIPALES	Casetas en Terrenos Municipales	Q	1,500	Q	3,000
		Certificaciones de Matrimonios	Q	200		
		Certificaciones Varias	Q	600,000	Q	800,000
		Concesion de Servicios de Agua (Pajas de Agua)	Q	5,500	Q	7,500
		Deslinde de Terrenos	Q	2,500,000	Q	2,800,000
		Fierros Para Marcar Ganado	Q	8,500	Q	10,000
		Instalacion de Agua Potable	Q	70,000	Q	100,000
		Licencias	Q	9,500	Q	15,000
		NA	Q	-	Q	-
		Nomenclatura	Q	1,000	Q	3,000
		Otros Ingresos Por Servicios Administrativos Municipales	Q	15,000	Q	25,000
		Reconexion de Agua Potable	Q	500	Q	2,000
		Remedida de Terrenos	Q	500	Q	2,000
		Rotulos	Q	3,500	Q	5,000
		Traspaso Derecho por Servicios	Q	1,700	Q	2,500
	<b>Total 13260 SERVICIOS ADMINISTRATIVOS MUNICIPALES</b>		<b>Q</b>	<b>3,217,400</b>	<b>Q</b>	<b>3,775,000</b>
<b>Total 13000 VTA. DE BIENES Y SERV. DE LA ADM. PÚBLICA</b>			<b>Q</b>	<b>3,217,400</b>	<b>Q</b>	<b>3,775,000</b>
14000 INGRESOS DE OPERACION	14190 VENTA DE OTROS BIENES	Venta de Formularios	Q	75,000	Q	90,000
	<b>Total 14190 VENTA DE OTROS BIENES</b>		<b>Q</b>	<b>75,000</b>	<b>Q</b>	<b>90,000</b>
	14240 SERVICIOS PÚBLICOS MUNICIPALES	Baños y Sanitarios Municipales	Q	200	Q	500
		Canon de Agua	Q	250,000	Q	350,000
		Cementerio	Q	20,000	Q	50,000
		Exceso de Agua	Q	300	Q	1,000
		NA	Q	-	Q	-
		Otros Ingresos Por Servicios Publicos Municipales	Q	6,500	Q	10,000
		Piso de Plaza	Q	150,000	Q	200,000
		Servicio de Limpieza	Q	95,000	Q	98,000
	<b>Total 14240 SERVICIOS PÚBLICOS MUNICIPALES</b>		<b>Q</b>	<b>522,000</b>	<b>Q</b>	<b>709,500</b>
<b>Total 14000 INGRESOS DE OPERACION</b>			<b>Q</b>	<b>597,000</b>	<b>Q</b>	<b>799,500</b>
15000 RENTAS DE LA PROPIEDAD	15310 ARRENDAMIENTO DE TIERRAS Y TERRENOS	Arrendamiento de Terrenos	Q	99,500	Q	1,100,000
		NA			Q	-
	<b>Total 15310 ARRENDAMIENTO DE TIERRAS Y TERRENOS</b>		<b>Q</b>	<b>99,500</b>	<b>Q</b>	<b>1,100,000</b>
<b>Total 15000 RENTAS DE LA PROPIEDAD</b>			<b>Q</b>	<b>99,500</b>	<b>Q</b>	<b>1,100,000</b>



16000 TRANSFERENCIAS CORRIENTES	16210 DE LA ADMINISTRACIÓN CENTRAL	Impuesto al Valor Agregado (IVA-PAZ) para Funcionamiento	Q	6,200,000	Q	6,500,000
		IMPUESTO CIRCULACION DE VEHICULOS PARA FUNCIONAMIENTO	Q	45,000	Q	47,000
		Situado Constitucional para Funcionamiento	Q	1,300,000	Q	1,610,000
	<b>Total 16210 DE LA ADMINISTRACIÓN CENTRAL</b>		<b>Q</b>	<b>7,545,000</b>	<b>Q</b>	<b>8,157,000</b>
	16220 DE ENTIDADES DESCENTRALIZADAS Y AUTÓNOMAS		Q		Q	-
		Porcentaje Forestal INAB de Madera	Q	75,000	Q	90,000
	<b>Total 16220 DE ENTIDADES DESCENTRALIZADAS Y AUTÓNOMAS NO FINANCIERAS</b>		<b>Q</b>	<b>75,000</b>	<b>Q</b>	<b>90,000</b>
<b>Total 16000 TRANSFERENCIAS CORRIENTES</b>			<b>Q</b>	<b>7,620,000</b>	<b>Q</b>	<b>8,247,000</b>
17000 TRANSFERENCIAS DE CAPITAL	17210 DE LA ADMINISTRACIÓN CENTRAL	Impuesto al Valor Agregado(IVA-PAZ) Inversión	Q	18,623,071	Q	20,318,504
		Impuesto de Circulación de Vehículos para Inversión	Q	1,800,000	Q	2,000,000
		Impuesto Petróleo y sus Derivados para Inversión	Q	450,000	Q	500,000
		NA	Q	-	Q	-
		Situado Constitucional Para Inversión	Q	11,700,000	Q	14,490,000
	<b>Total 17210 DE LA ADMINISTRACIÓN CENTRAL</b>		<b>Q</b>	<b>32,573,071</b>	<b>Q</b>	<b>37,308,504</b>
	17220 DE ENTIDADES DESCENTRALIZADAS Y AUTÓNOMAS	CODEDE COLOCACIONES INTERNAS	Q	2,494,605	Q	
		CODEDE FONPETROL	Q	1,305,000	Q	697,061
		CODEDE IVA PAZ	Q	7,542,725	Q	10,123,049
		COLOCACIONES INTERNAS	Q		Q	699,000
		NA	Q		Q	-
	<b>Total 17220 DE ENTIDADES DESCENTRALIZADAS Y AUTÓNOMAS NO FINANCIERAS</b>		<b>Q</b>	<b>11,342,330</b>	<b>Q</b>	<b>11,519,110</b>
<b>Total 17000 TRANSFERENCIAS DE CAPITAL</b>			<b>Q</b>	<b>43,915,401</b>	<b>Q</b>	<b>48,827,614</b>
23000 DISMINUCIÓN DE OTROS ACTIVOS FINANCIEROS	23110 DISMINUCIÓN DE CAJA Y BANCOS	SC-Ingresos Propios Municipales	Q	2,719	Q	51,464
	<b>Total 23110 DISMINUCIÓN DE CAJA Y BANCOS</b>		<b>Q</b>	<b>2,719</b>	<b>Q</b>	<b>51,464</b>
<b>Total 23000 DISMINUCIÓN DE OTROS ACTIVOS FINANCIEROS</b>			<b>Q</b>	<b>2,719</b>	<b>Q</b>	<b>51,464</b>

## Egresos

Municipalidad2	Tipo de Gasto	Presupuesto Vigente 2022	Presupuesto Vigente 2023
PETÉN - MUNICIPALIDAD DE SAN BENITO		Q 73,907,720	Q 84,079,078
	DEUDA PÚBLICA	Q 2,049,909	Q 1,076,526
	GASTOS DE FUNCIONAMIENTO	Q 25,981,885	Q 31,134,131
	INVERSIÓN	Q 45,875,925	Q 51,868,421
<b>Total general</b>		<b>Q 73,907,720</b>	<b>Q 84,079,078</b>

## Ventanilla Única Municipal de Empleo - VUME -

Es un espacio de alianza estratégica con las municipalidades que tiene como objetivo brindar servicios que incrementen el perfil de empleabilidad de la población a nivel local, de tal manera que incrementen sus posibilidades de inserción laboral.

A través de las ventanillas, también se brinda a la población oportunidades de formación y capacitación técnica y otros servicios de los que el MINTRAB dispone, para que la población pueda acceder a estos de una forma más ágil desde su municipio.

### Beneficios de la VUME



Para mayor  
información,  
escanea o haz  
click en el  
código QR:



## Proceso para la implementación de la VUME en el municipio

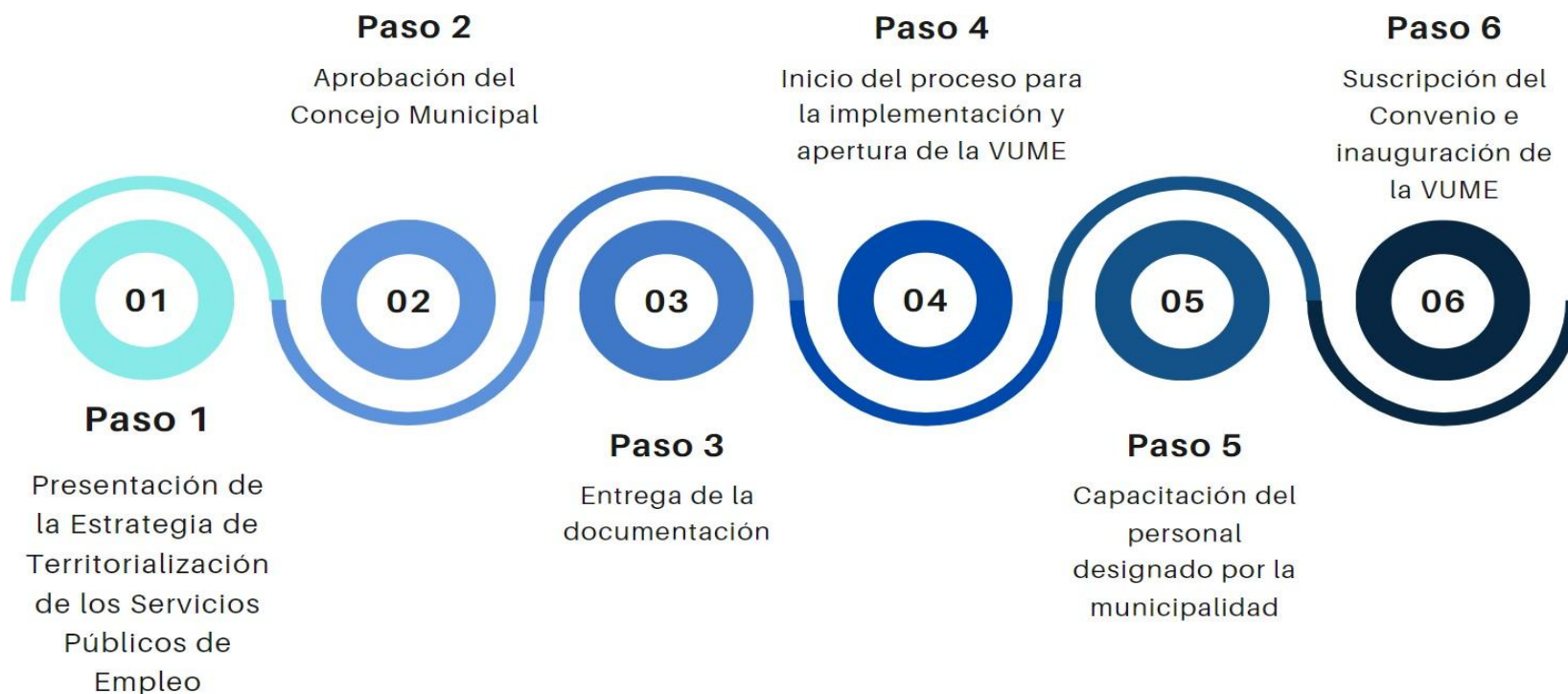

## Estrategia Nacional de Municipios y Comunidades Saludables

### Línea de tiempo

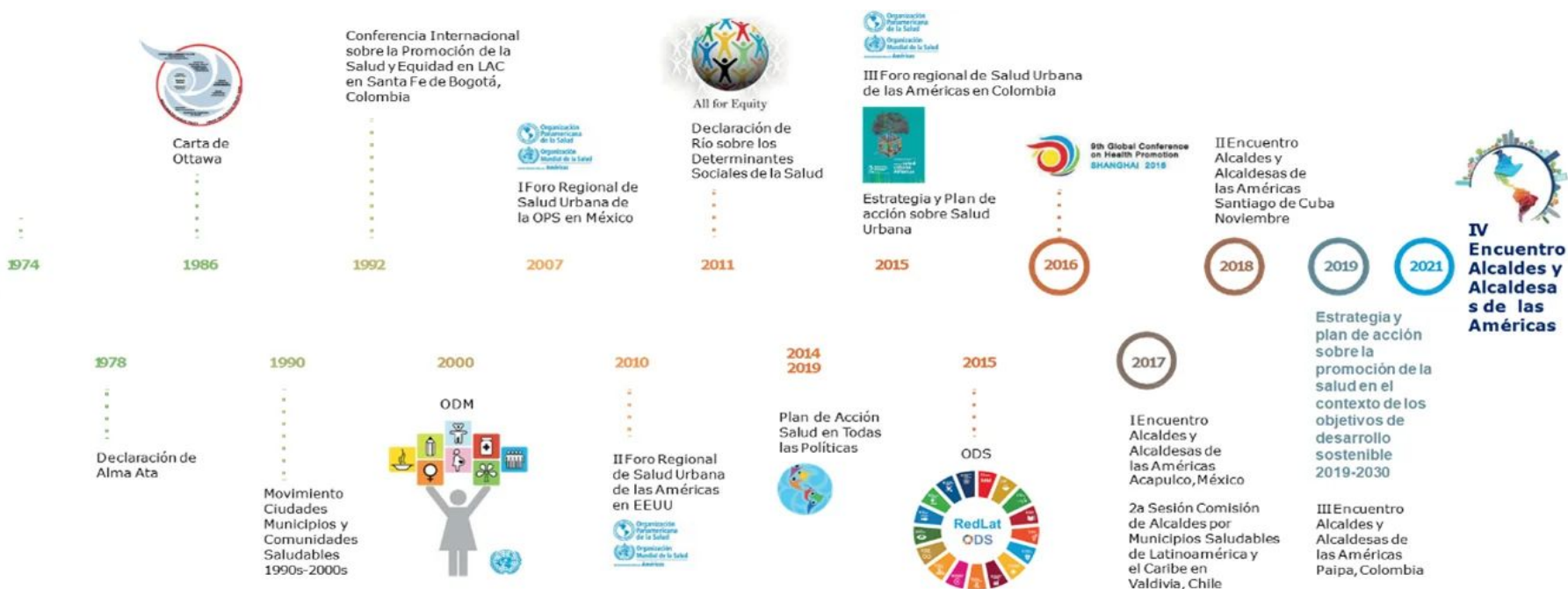

Fuente: Líneas Orientadoras para Municipios, Ciudades y Comunidades Saludables (MCCS) en la Región de las Américas (OPS/OMS, 2019).





## Estrategia Nacional de Municipios y Comunidades Saludables

### CONTENIDO

1. Municipio Saludable.
2. Intersectorialidad en Salud.
3. Mi municipio es sano. Entornos y estilos de vida Saludable.
4. Cero muertes maternas y Cero desnutrición en mi municipio.
5. Mi Municipio es verde.
6. Participación Social en Salud. Comunidades Saludables.
7. Gestión de Riesgo en Salud.

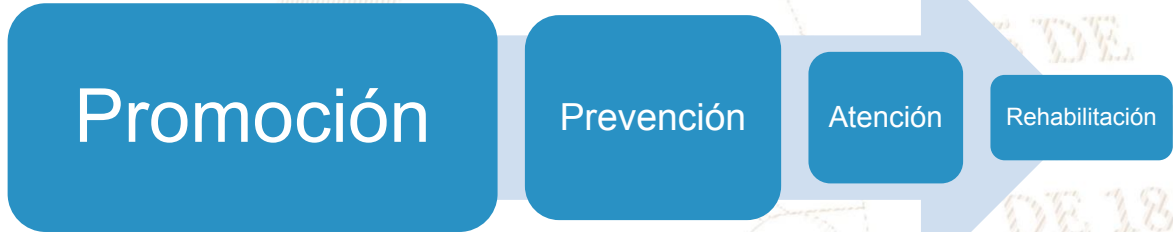

## Situación Actual: Tratamiento de Aguas Residuales

### OBLIGATORIEDAD MUNICIPAL



- Elaboración del Estudio Técnico de Aguas Residuales (ETAR) con el inventario de descargas del municipio, a más tardar el **30 de mayo de 2024**.
- Las municipalidades deberán cumplir con tener en operación, sistemas de tratamiento de las **2 descargas principales** a más tardar el **02 de mayo del 2025**.
- En el **02 de mayo 2027** deberán cumplir con tratar el 60% de sus descargas con los parámetros indicados en dicha etapa.
- En el **02 de mayo 2031** deberán cumplir con tratar el 100% de sus descargas con los parámetros indicados en dicha etapa.

Para la elaboración y actualización de los estudios técnicos se deberá de cumplir con el **Manual General del Reglamento de las Descargas y Reuso de Aguas Residuales y de la Disposición de Lodos. Acuerdo Ministerial Número 105-2008.**

Para el seguimiento y evaluación de aguas residuales y de aguas para reuso, los entes generadores deberán tomar a su costa, como mínimo, **dos muestras al año** y efectuar los análisis que correspondan de conformidad con los parámetros contenidos en el estudio técnico." **“Artículo 49**

<b>Departamento</b>	Petén	<b>Estudio Técnico de Aguas Residuales</b>	Vigente	<b>Descargas que el Inventario Reporta</b>	1
<b>Municipio</b>	San Benito	<b>Plantas de Tratamiento en Operación</b>	1	<b>Plantas de Tratamiento sin Operación</b>	0

# REGLAMENTO 164-2021

El Acuerdo Gubernativo 164-2021, **Reglamento para la Gestión Integral de Residuos y Desechos Sólidos Comunes** es un esfuerzo en conjunto del Organismo Ejecutivo, las Municipalidades y todos los habitantes de Guatemala para solucionar progresivamente una problemática que es conocida comúnmente como "Basura" a Nivel Nacional.



**ENTRÓ EN VIGENCIA  
EL 11 DE AGOSTO DE 2021**

Escanea el Código QR o visita el sitio web [www.marn.gov.gt/Reglamento-164-2021](http://www.marn.gov.gt/Reglamento-164-2021) para conocer a detalle los plazos y obligaciones que establece este Reglamento.

## ¿Quiénes son los entes que deben cumplir este Reglamento?

Estas son algunas de las consideraciones que debes tener en cuenta, si tú, como persona individual o jurídica, pública o privada, nacional o extranjera, desarrollas alguna de las siguientes actividades en cualquier parte del territorio del país:

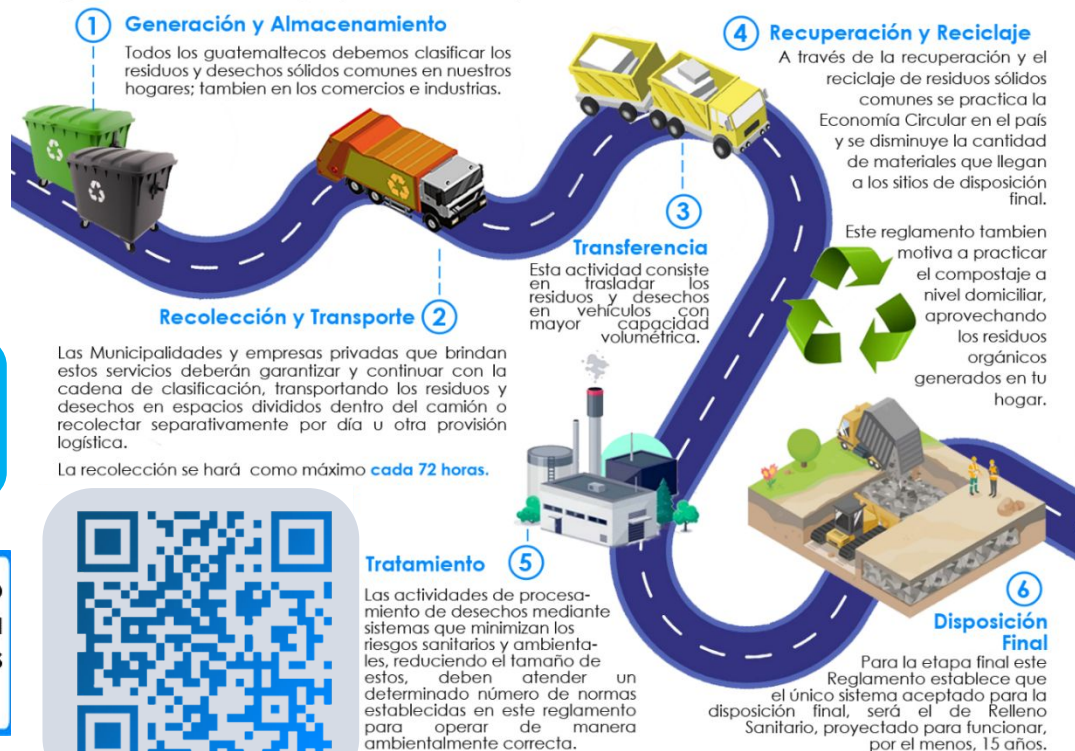

DE 1827

# CLASIFICACIÓN DE LOS RESIDUOS Y DESECHOS SÓLIDOS COMUNES

El MARN invita a Clasificar los Residuos y Desechos Sólidos Comunes que generes en tu hogar, comercio, industria y cualquier espacio público del Municipio; según lo establecido en el Acuerdo Gubernativo 164-2021 para proteger el medio ambiente de tu entorno.



Escanea el Código QR para Descargar la Guía de Identificación Gráfica y conocer más sobre la Clasificación.



## ORGÁNICO

¿Qué debo colocar en esta Clasificación?

Son productos de origen animal y vegetal, principalmente de los restos de alimentos, agricultura y jardinería. *Algunos ejemplos:*



## INORGÁNICO

¿Qué debo colocar en esta Clasificación?

Son productos que no están compuestos de materia vegetal o animal y son de difícil descomposición por microorganismos. *Algunos ejemplos:*



Todos los demás residuos que se contaminen con aceites, líquidos y otros materiales que les haga perder el potencial de ser reciclados.



## RECICLABLE

¿Qué debo colocar en esta Clasificación?

*Algunos ejemplos:*



Escanea el Código QR para conocer más sobre la Clasificación



## Información Agroclimática



Para acceder al detalle de la información,  
escanea el código QR.



## Generalidades

Documento elaborado por el equipo de trabajo conformado por los departamentos de: El Centro de Información Estratégica Agropecuaria, Laboratorio de Información Geográfica, Cobertura Vegetal y Uso de la Tierra, y Departamento de Suelos, de la Dirección de Información Geográfica, Estratégica y Gestión de Riesgos -DIGEGR- del Ministerio de Agricultura, Ganadería y Alimentación -MAGA-.

### Características del municipio:

- Geográficas
- Biofísicas
- Productivas

### Temáticas:

- Mapa de características geográficas y biofísicas
- Capacidad de uso de la tierra
- Serie de suelos (Simmons 1,959)
- Descripción de las principales características
- Condiciones climáticas
- Cobertura vegetal
- Uso de la tierra año 2,020
- Fechas promedio de etapa fenológica ciclo de primera (cultivo de maíz/ frijol).

Se exponen las **potencialidades** y **limitaciones** del municipio en forma general.

# INFORMACIÓN AGROCLIMÁTICA

## Municipio de San Benito, Petén

### Características geográficas y biofísicas

El municipio se localiza al Este del departamento; con los colindantes siguientes:

**Al Norte:** Con el municipio de San Andrés del departamento de Petén.

**Al Sur:** Con los municipios de La Libertad y San Francisco del departamento de Petén.

**Al Este:** Con los municipios de Flores y San Francisco del departamento de Petén.

**Al Oeste:** Con el municipio de La Libertad del departamento de Petén.

Su extensión es de 544.13 km<sup>2</sup>, que corresponde al 1.5% del departamento.

Se localiza entre los rangos menores a 300 msnm y predominan altitudes entre 100 a 200 msnm en un 80.0% de la superficie del municipio.

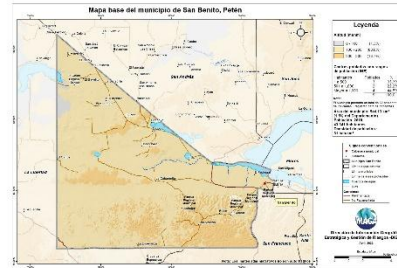

### Capacidad de Uso de la Tierra

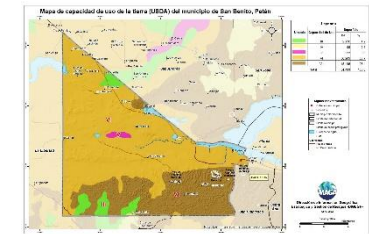

De acuerdo al mapa para el municipio se presentan las siguientes categorías de uso: agrícola (III y IV) con un 4.3%, agroforestal (VI) con un 66.7%, forestal (VII) con un 28.4% y para conservación de la biodiversidad y fuentes de agua (V) con un 0.6%.

### Serie de suelos

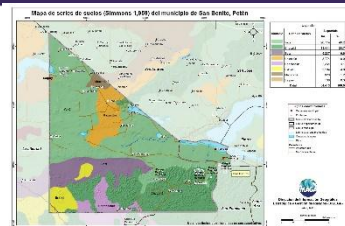

Respecto a las principales características de los suelos, estos provienen principalmente de calcárea, con relieves cársticos, suelos delgados, con buen drenaje, afloramientos rocosos, muy alto peligro a la erosión, fertilidad natural alta.

### Condiciones Climáticas

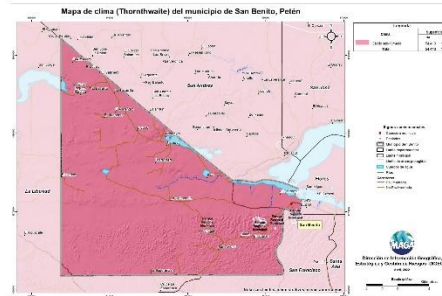

Respecto a las condiciones climáticas, predomina el clima Cálido (24.4-27.8°C) en el 100% del municipio.

Con respecto a la humedad, predomina el régimen Sub-húmedo con un 100% del territorio.

La precipitación promedio anual que prevalece se encuentra en el rango de 1,000 a 2,000 mm.

Dada la distribución de la precipitación pluvial, en época seca (enero a abril), se requiere de riego.

Dentro de las principales amenazas naturales está la ocurrencia de Sequías en la categoría Alta (julio y agosto), (MAGA, 2012).

### Cobertura Vegetal y Uso de la Tierra

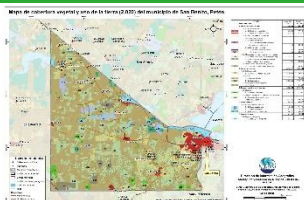

Territorios artificializados 3.61%: zonas urbanizadas, zonas industriales o comerciales, minas escombreras y zonas en construcción y zonas verdes artificiales, no agrícolas.

Territorios agrícolas 63.45%: Cultivos anuales (maíz y frijol), cultivos permanentes arbóreos, pastos (cultivado y natural) y otros cultivos que se adaptan al clima Cálido.

La presencia de Bosques (latifoliado) en un 1.55%. Predomina en un 25.99% los medios semi-naturales donde existe: vegetación arbustiva baja (matorral y/o guamil).

Zonas húmedas 3.50%: que corresponde a zonas inundables.

Cuerpos de agua 1.90%: que corresponde a ríos y lago, laguna o laguneta.

### Fecha promedio de etapa fenológica (cultivo de maíz / frijol)

#### Primera cosecha

Inicio del ciclo: 21 al 20 de mayo  
Finalización del ciclo: 01 al 30 de noviembre

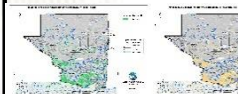

#### Segunda cosecha

Inicio del ciclo: 21 al 31 de agosto  
Finalización del ciclo: 01 al 30 de noviembre

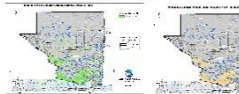

#### Apante

Inicio del ciclo: 01 al 30 de noviembre  
Finalización del ciclo: 21 al 30 de marzo

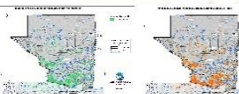

## ¿Qué son?

Son centros en donde se imparten cursos de capacitación técnica laboral y formación emprendedora; en espacios físicos proporcionados por la comunidad, municipalidades, organizaciones no gubernamentales, iglesias y otros.

## ¿Cuál es su objetivo?

Contribuir al desarrollo de oferta formativa vinculada a familias ocupacionales y cualificaciones con significación en el empleo, que proporcione la formación adecuada a personas jóvenes y adultas para su inserción en el mercado productivo y que responda a la demanda laboral.

## Alianzas

Se realizan alianzas con municipalidades y otras organizaciones quienes proveen espacio físico y equipo para implementar los cursos.

También el Ministerio de Educación a través de la Dirección General de Educación Extraescolar, facilita equipo en diversas áreas e instructores para atender a los estudiantes.





## Oportunidades

- Capacitarse en áreas técnicas con demanda productiva.
- Desarrollo de competencias para la vida, el trabajo y la formación emprendedora como ejes transversales para fortalecer la empleabilidad.
- Desarrollo de habilidades blandas en los jóvenes y adultos que participan en los cursos de formación.
- Disminución de la brecha entre educación y empleo a través de los cursos de formación.



## ¿Qué son?

Son centros de formación y capacitación extraescolar, asociadas al área agropecuaria en donde el campo o parcela de tierra es el espacio de aprendizaje, en el cual los participantes aprenden, fortalecen y tecnifican sus conocimientos y capacidades con la orientación de especialistas técnicos para el aprovechamiento de los recursos en el marco del Programa de Alimentación Escolar, PAE.

## ¿Cuál es su objetivo?

Promover buenas prácticas agropecuarias a través de la formación y capacitación, desarrollando competencias asociadas al área agrícola y pecuaria para tecnificar capacidades técnicas de los participantes para constituirse en proveedores del Programa de Alimentación Escolar, para obtener el certificado de Productor Agropecuario con Especialidad en Alimentación Escolar.

## Alianzas

Se realizan alianzas con municipalidades y otras organizaciones gubernamentales y no gubernamentales quienes: autorizan y gestionan el uso de un espacio físico de terreno, proporcionan insumos, servicios básicos y personal para mantenimiento.

- Certificación de la formación modular a través del Programa Centros Municipales de Capacitación y Formación Humana, CEMUCAF.
- Certificación de la Competencia Técnico Laboral para acreditar “Productores Agropecuarios con Especialidad en Alimentación Escolar.
- Dotación de Módulos Formativos físicos o digitales para el desarrollo de procesos formativos.
- Transferencia Metodológica a técnicos de las ETCAE.



## ¿Qué son?

El Programa Modalidades Flexibles para la Educación Media, pertenece a la Dirección General de Educación Extraescolar-DIGEEEX del Ministerio de Educación, son espacios donde convergen personas jóvenes y adultos de 15 años en adelante para estudios en el Ciclo Básico y de 17 años en adelante para el diversificado con la finalidad de continuar o finalizar sus estudios.

## ¿Cuál es su objetivo?

1. Ofrecer alternativas y oportunidades a las personas que por sus compromisos familiares, ocupaciones laborales, bajos recursos económicos, migración, ubicación geográfica no pueden asistir al subsistema de educación escolar.
2. Responder a las características, necesidades, intereses y ritmo de estudio de las personas adolescentes, jóvenes y adultas, especialmente donde no existen ofertas educativas.
3. Promover el desarrollo de competencias para mejoramiento de la calidad de vida.

## Alianzas

Dirección Departamental de Educación -DIDEDUC-, a través de la Coordinación Departamental de Educación Extraescolar del departamento y municipalidad de San Luis y San Benito.



## Oportunidades

- Estudio del Ciclo Básico (2 años), carrera Bachillerato en Ciencias y Letras con Orientación en Productividad y Emprendimiento en (2 años).
- La modalidad de estudio permite al estudiante, organizar su tiempo, sin descuidar sus responsabilidades familiares o laborales para fortalecer sus hábitos de aprendizaje y desarrollo de competencias laborales y para la vida.
- Proporciona módulos basado en proyectos de aprendizaje autónomo, con la integración de las áreas curriculares.
- Los requisitos: como edad mínima 15 años (Básicos), 17 años (Diversificado), Documento Personal de Identificación-DPI, Certificado de Nacimiento o pasaporte y certificado de último grado aprobado.
- Para las personas que no cuentan con constancia que acredite sus estudios puede optar por la evaluación por suficiencia.





### ¿Qué son?

Son espacios comunitarios educativos que, mediante el uso de herramientas tecnológicas y metodologías innovadoras, facilitan a la población educativa el desarrollo y fortalecimiento de procesos formativos pertinentes a su contexto y necesidades. Está dirigido para estudiantes del Sistema Educativo Nacional.



### Alianzas

- ✓ Se gestiona la firma de convenio con las Municipalidades por 5 años para que apoyen con el espacio físico, pago de internet, energía eléctrica y seguridad.
- ✓ El Ministerio de Educación designa al instructor y facilita el equipamiento en coordinación con la cooperación.



### ¿Cuál es su objetivo?

Propiciar el desarrollo de la población a través de procesos de aprendizajes significativos, autónomos y colaborativos, mediante el uso de herramientas tecnológicas, en un modelo educativo flexible, pertinente y de calidad.



## Municipio de San Benito, Petén



### Oportunidades

- Puedes iniciar o continuar tus estudios en forma gratuita en el Programa Nacional de Educación Alternativa PRONEA
  - En el Nivel de Educación Primaria (de 13 años en adelante)
  - Nivel de Educación Media ciclo básico (de 15 años en adelante) y diversificado (de 17 años en adelante).
  - Avanzar a tu propio ritmo.
  - Si has extraviado tu papelería de estudios, puedes solicitar una evaluación por suficiencia para acreditar tu formación y continuar estudiando.
- Acceso a computadoras e internet en forma gratuita para procesos formativos.
- Acompañamiento por parte de un tutor.



LIBERTAD  
15 DE  
SEPTIEMBRE  
DE 1821



## Análisis de seguridad en el municipio de San Benito

Tendencia histórica de la incidencia criminal

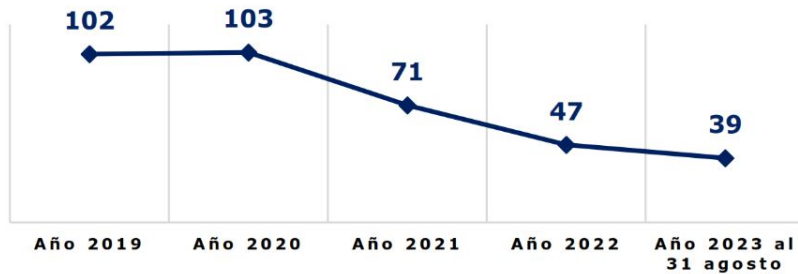

Hechos delictivos comparados

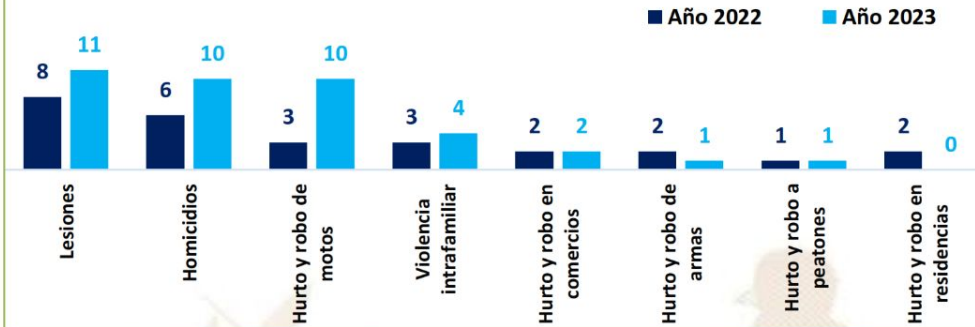

### Análisis:

- ❑ En el ranquin de criminalidad, el municipio de San Benito se ubica en la 37ª posición a nivel nacional.
- ❑ En el año 2023, personas lesionadas registra un incremento del 38% en comparación con el año 2022.
- ❑ En el año 2023, se reporta aumento de 4 homicidios, en comparación con el año 2022, lo que representa el 67%.
- ❑ Los hechos registrados han ocurrido los días martes y domingo, en horario de 16:00 a 24:00 horas.
- ❑ Focalización de los servicios institucionales: mercados, calles principales, calles de terracería, centros educativos, campos de fútbol, parques, playas, balnearios, pasarelas, semáforos entre, otros.
- ❑ Las rutas que se comunican con el municipio son: ruta al municipio de San Francisco y ruta al municipio de San Andrés.



## Gestión integral de la seguridad

### ❑ Objetivo institucional en el municipio

Realizar actividades operativas (patrullajes, puestos fijos y operativos policiales) en los lugares donde se han registrado hechos negativos y donde exista más aglomeración de personas (plazas, mercados, paradas de buses, eventos deportivos u otros), para garantizar la vida, la integridad física y la seguridad de las personas y sus bienes.

### ❑ Servicios policiales

Dependencia policial	Talento humano	Recurso de movilidad		Tasa de policías por habitantes	Kilómetros que recorre cada unidad policial
		Vehículos	Motocicletas		
Estación 62-1 San Benito	28	1	10	Se dispone de 13 policías por cada 10,000 habitantes.	01 unidad policial cubre 8.6 K <sup>2</sup> de demarcación.
Subestación 62-1-1 San Benito	44	2	0		
Otras dependencias policiales de apoyo					
Delegación de la Subdirección General de Prevención del Delito	24	2	--		
Distrito Norte 6 Petén	25	4	--		
Delegación de la Procuraduría General de la Nación	12	0	--		
División de Fuerzas Especiales	74	6	0		

### ❑ Coordinación interinstitucional

- ✓ Con las instituciones del sector justicia, salud, educación y autoridades locales
- ✓ Policía Nacional Civil y Ejército de Guatemala, realizan patrullajes y operativos en conjunto, en los cuales se procede al registro de personas y vehículos; para garantizar la seguridad de los habitantes del lugar.
- ✓ Policía Nacional Civil y Policía Municipal de Tránsito, realizan operativos en conjunto para verificar que pilotos de motocicletas y vehículos porten los documentos que les amparan para conducir los mismos.

## Sistema de Información Cultural - SIC -

### ¿Qué es el Sistema de Información Cultural SIC?

Es una herramienta virtual al servicio de la sociedad. Registra, sistematiza y difunde información sobre la cultura diversa de nuestro país a nivel nacional.



**MUNAG**  
Museo Nacional de Arte de Guatemala  
The milicias de riqueza cultural.



### ¿Qué encontramos en el SIC?

Información de más de 500 lugares del patrimonio cultural y natural, más de 130 recetas de gastronomía tradicional; manifestaciones de la espiritualidad y religiosidad popular; escuelas y universidades de arte y cultura; legislación cultural; premios y reconocimientos para artistas, académicos y gestores culturales.

Una biblioteca virtual, noticias, vídeos culturales... y mucha más información de la rica y variada cultura de Guatemala.

## Registro Nacional de Artistas - RENART -

En el SIC también se encuentra el **Registro Nacional de Artistas RENART:**

- El RENART permite conocer cuántos artistas hay a nivel nacional. Apoyar a visibilizarlos y ampliar posibilidades de ofertar sus servicios artísticos.
- Actualmente hay más de 5,300 artistas registrados de los diversos municipios de Guatemala.
- Cada artista se registra por iniciativa y voluntad propia. Al registrarse recibe una certificación llamada **Número Único de Artistas -NUA-**. Este certificado puede ser utilizado convenientemente para gestionar apoyos en el Ministerio de Cultura y Deportes, y en otras instituciones nacionales y extranjeras.
- En el SIC el artista encontrará un tutorial que le guiará para registrarse en el RENART.



[sicultura.gov.gt](http://sicultura.gov.gt)



La información cultural en el SIC, se puede encontrar desglosada por municipios:

Por ejemplo, en el municipio de **San Benito**, departamento de Petén, se encuentra la siguiente información de sus recursos culturales:

Tipo de recurso cultural registrado	Cantidad
Patrimonio Cultural Material o Tangible (Bienes inmuebles, muebles y sitios arqueológicos)	0
Patrimonio Cultural Inmaterial o Intangible (Arte Tradicional, Gastronomía Conocimientos y Oficios Tradicionales, etc.)	0
Patrimonio Natural (Reservas de la biósfera, monumentos naturales, reservas y parques nacionales, etc.)	1
Arte (Grupos artísticos y Artesanos)	2
Educación y Formación Cultural (Academias de Arte, Academias de Idiomas, Centros de Investigación, Conservatorios de Música, etc.)	0
Espacios Culturales (Centros Culturales, Museos, Teatros y Auditorios, Bibliotecas, etc.)	0
Gestión Cultural (Asociaciones Culturales, Comités de Cultura, Fundaciones Culturales, Cofradías y Hermandades, etc.)	2
Casa de Desarrollo Cultural	0

## ¿Cuántos artistas hay en mi municipio?

Cada municipio, puede conocer quiénes, cuántos y dónde están sus artistas a través del **RENART**.

En el municipio de **San Benito**, departamento de Petén, están registrados **4 artistas**: de artes visuales y de música.

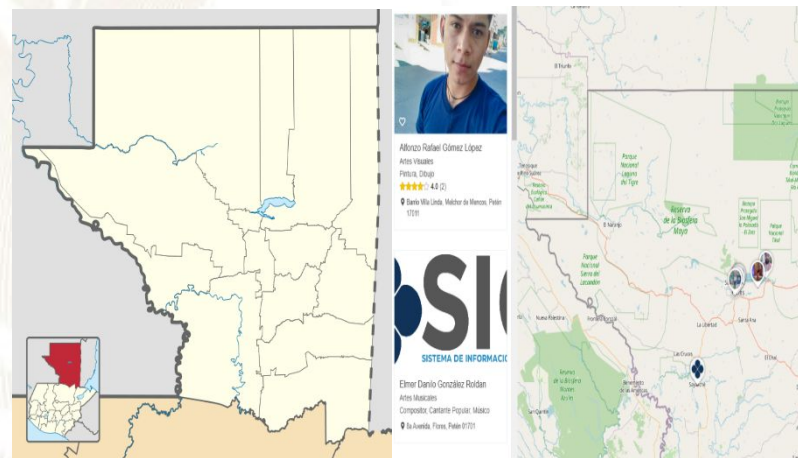

## Oficinas Municipales de Agua y Saneamiento - OMAS -



¿Qué es una Oficina Municipal de Agua y Saneamiento –OMAS-?



Es la oficina técnica municipal creada con el propósito de fortalecer la gestión sostenible y la prestación de los servicios de agua potable y saneamiento.

- 🔵 Agua potable
- 🔵 Aguas residuales (negras)
- 🔵 Residuos y desechos sólidos (basura)



**OMAS** Beneficios de contar con una OMAS

1



**ECONÓMICOS**

Mejora la recaudación por la prestación de los servicios de agua y saneamiento

**POLÍTICOS**

Reduce conflictos sociales mejorando la gobernabilidad e integridad.



2

3



**TÉCNICOS**

Optimiza la coordinación interinstitucional

**SOCIALES**

Contribuye a la reducción de índices de desnutrición, mejora la salud y el bienestar general de la población



4

Oficinas Municipales de Agua y Saneamiento - OMAS -

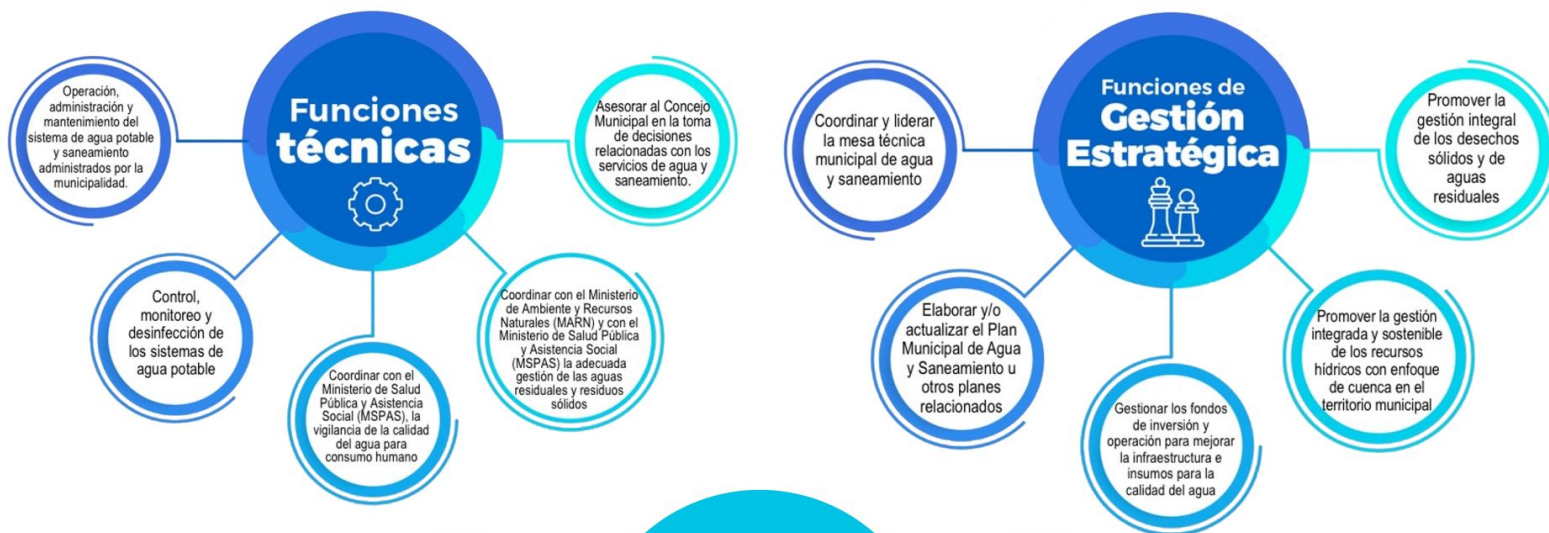

## Inventario de atractivos turísticos



- ❖ Es la herramienta que registra ordenadamente los factores físicos y culturales de los atractivos turísticos, conformando la oferta turística del país. Se elabora en 2 fases: 1) registro de la información (categorización), 2) evaluación de los recursos (jerarquización).
- ❖ Los atractivos turísticos están clasificados en 5 jerarquías:
  - ❖ Los atractivos jerarquía 5 presentan rasgos excepcionales de interés y valor mundial, de gran significancia para el mercado turístico internacional y que atraen un flujo importante de visitantes.
  - ❖ Los atractivos jerarquía 4 son aquellos con características singulares y representativos para la región Centroamérica y visitantes nacionales, ya sea por sí solo o en conjunto con otros recursos contiguos y aptos de aprovecharse.
  - ❖ Los atractivos jerarquía 3 presentan algún rasgo llamativo de representatividad nacional. Son oferta complementaria para visitantes internacionales.
  - ❖ Los atractivos jerarquía 2 representan oferta para turistas del departamento o región donde se ubica, se encuentran en lugares donde no se han desarrollado facilidades turísticas complementarias. (hoteles, restaurantes, otros servicios).
  - ❖ Los atractivos jerarquía 1 son oferta para turistas del mismo municipio.

Para el municipio de San Benito, departamento de Petén, se registra en el inventario, la siguiente información de los atractivos turísticos.

RECURSO TURÍSTICO	TIPO	SUBTIPO	JERARQUÍA
Malecon de La Ermita	Culturales	Entornos de Valor Cultural	2
Barrio La Ermita	Culturales	Parques y Plazas	1
Cueva La Cobanerita	Naturales	Cueva o Gruta	1
La Ermita	Culturales	Iglesia	1
Playa Balneario El Pedregal	Naturales	Playa	1
Playa de San Benito	Naturales	Playa	1

La actualización del registro y evaluación de los atractivos turísticos se realiza por medio del departamento de Planeamiento turístico de INGUAT.

## PLANTA TURÍSTICA REGISTRADA

- ❖ Se registran establecimientos de hospedaje, agencias de viajes, academias de español, transporte turístico terrestre y guías de turistas. A través de este registro cada municipio puede conocer cuántos y cuáles empresas y servicios turísticos están registrados y dónde están ubicados.
- ❖ En el sitio <https://registro.inguat.gob.gt/> se puede consultar el directorio de servicios turísticos registrados, así como los formularios y requisitos para solicitar la inscripción.

- ❖ Para incrementar el nivel de calidad de los servicios turísticos el INGUAT otorga a las empresas registradas y a los restaurantes que cumplen con los requisitos de la normativa técnica, los distintivos “sello Q”, “sello Q Verde” y “bioseguridad turística”.

Escanea el código QR para acceder al registro de servicios turísticos:



En el municipio de SAN BENITO, departamento de PETÉN, se registra:

### SERVICIOS TURÍSTICOS

35 Establecimientos de Hospedaje, siendo 4 de ellos **Aptos para la Actividad Turística** con disponibilidad de 119 Habitaciones y 393 Plazas Cama.

12 Agencias de Viajes.

89 Guías de Turistas.

17 Empresas de Transporte Turístico Terrestre con disponibilidad de 49 unidades y un total de 1063 asientos.

0 Academias de Enseñanza de Español como Segundo Idioma.

### DISTINTIVOS DE CALIDAD

Tipo de empresa	Distintivo
1 Establecimiento de hospedaje	Sello Q
1 Restaurante	Sello Q
3 Operadoras de turismo interno y receptivo	Sello de Bioseguridad
1 Embajador/12 Guías/ 1 Transporte Turístico	Sello de Bioseguridad



## Política para la Generación y Recaudación de Ingresos Propios – PGRIP-

### Contexto

En el 2022, INAP asistió técnicamente a 106 municipalidades para la elaboración de la **Política para la Generación y Recaudación de Ingresos Propios**, con el objetivo de que cuenten con un documento que contenga lineamientos que les permitan **mejorar la recaudación de ingresos propios convencionales y no convencionales**.

### Política para la Generación y Recaudación de Ingresos Propios – PGRIP-

Aunque las propuestas de PGRIP han sido diseñadas según las necesidades de cada contexto, **todas parten de una matriz común en la que se expone:**



### Esquema General de PGRIP

<b>Auto diagnóstico financiero de la municipalidad</b>	Muestra los déficits presupuestarios y de las brechas que se generan por la falta de ingresos propios, identificando las tasas, arbitrios e impuestos que la municipalidad puede cobrar pero que no está cobrando y las razones por las cuales no lo hacen.
<b>Identificación de Potenciales</b>	Fuentes potenciales de ingresos no convencionales que permitan diseñar estrategias para hacer efectiva su recaudación.
<b>Lineamientos para la generación de ingresos convencionales</b>	Evaluación de los ingresos propios convencionales que la municipalidad está dejando de percibir, propuestas de mecanismos para mejorar los ingresos (Arbitrios, tarifas e impuestos que puede cobrar la municipalidad de acuerdo a la normativa vigente).
<b>Lineamientos de acción para ingresos no convencionales</b>	Propuesta de los ingresos no convencionales que se pueden obtener en base al potencial económico y los recursos físicos y naturales disponibles en el municipio, así como de los mecanismos que se pueden aplicar para generar estos ingresos.



## Monitoreo Índice de Gobernanza en Seguridad Alimentaria y Nutricional (SAN)

Esta herramienta tiene como finalidad la autoevaluación del desempeño de la COMUSAN y la calidad de su gestión, asimismo conocer las potencialidades y áreas a mejorar de dicha comisión en un momento determinado, definiendo un índice de gobernanza en SAN que permita la toma de decisiones consensuadas y oportunas por la COMUSAN.



Esta herramienta consiste en una aplicación que por medio de algoritmos, combina datos de 31 variables y 7 indicadores para definir un Índice de Gobernanza en SAN.



Participación: **6 variables**  
Equidad: **5 variables**  
Transparencia: **3 variables**  
Eficiencia: **4 variables**  
Capacidad de respuesta institucional: **8 variables**  
Coordinación: **3 variables**  
Marco regulatorio: **2 variables**



El Índice de Gobernanza se clasifica en tres niveles:

-  Nivel débil de Gobernanza en SAN: **Entre 0% y 49.99%**
-  Gobernanza en SAN aceptable: **Entre 50% y 79.99%**
-  Gobernanza en SAN totalmente aceptable: **Entre 80% y 100%**

# Municipio de San Benito

Información	Datos	Ranking Departamental	Ranking Municipal	Mapa
-------------	-------	-----------------------	-------------------	------



## Monitoreo de Gobernanza en SAN



Año 2023

Cuatrimestre q1

Departamento Petén

Municipio San Benito

- Débil entre 0% y 49.99%
- Aceptable entre 50% y 79.99%
- Totalmente Aceptable entre 80% y 100%

Índice de Gobernanza en SAN

**77%**

Gobernanza **Aceptable** en SAN

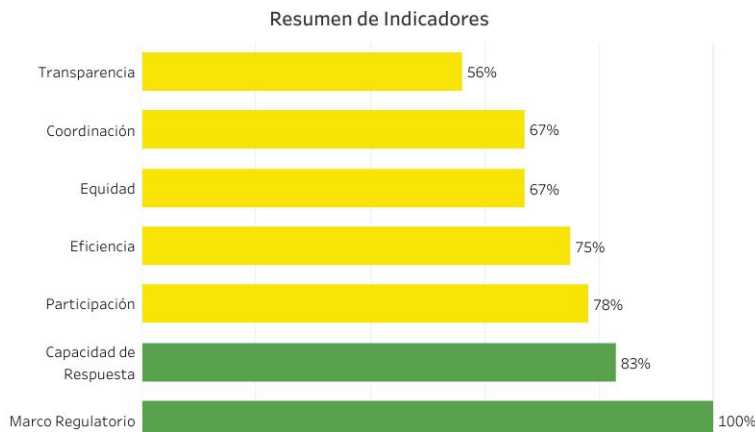

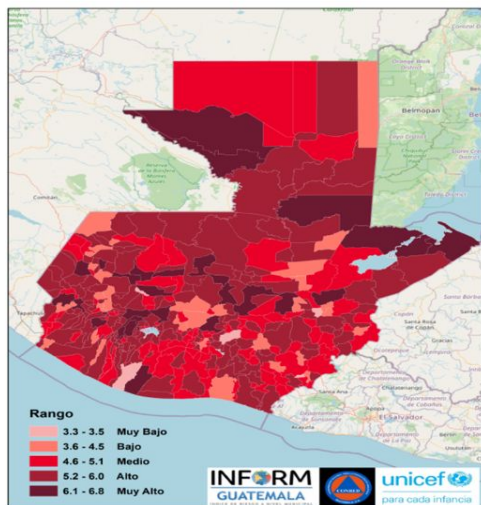

Estructura



**SAN BENITO, PETÉN**

**Clasificación de Riesgo**

**MEDIO**

El municipio presenta recurrencia de eventos naturales y degradación ambiental, con factores que reflejan vulnerabilidad y falta de capacidades / recursos para la respuesta ante eventos de distinto origen.

Índice de Riesgo de Desastres

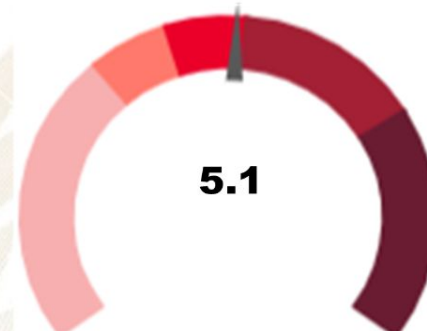

Mapa municipal

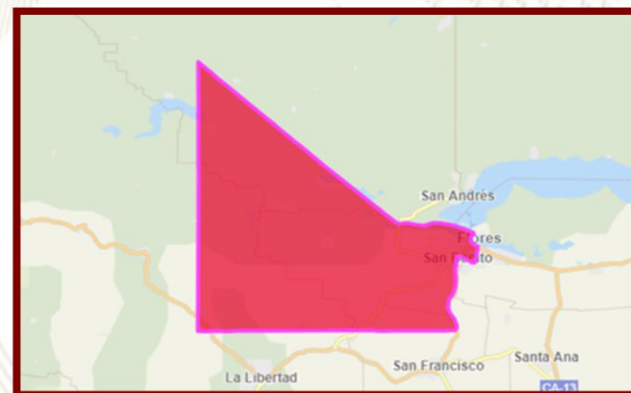

Escala 0—10



INFORM Guatemala, es una herramienta nacional, abierta, objetiva y transparente que sirve para valorar el riesgo de desastres, a partir de la identificación de amenazas, vulnerabilidades y capacidades de respuesta en los 340 municipios del país.

SIMPLIFICA e INTEGRA Información sobre el riesgo de desastres a nivel municipal en Guatemala

TOMA DE DECISIONES



INFORM RISK 2021 GUATEMALA

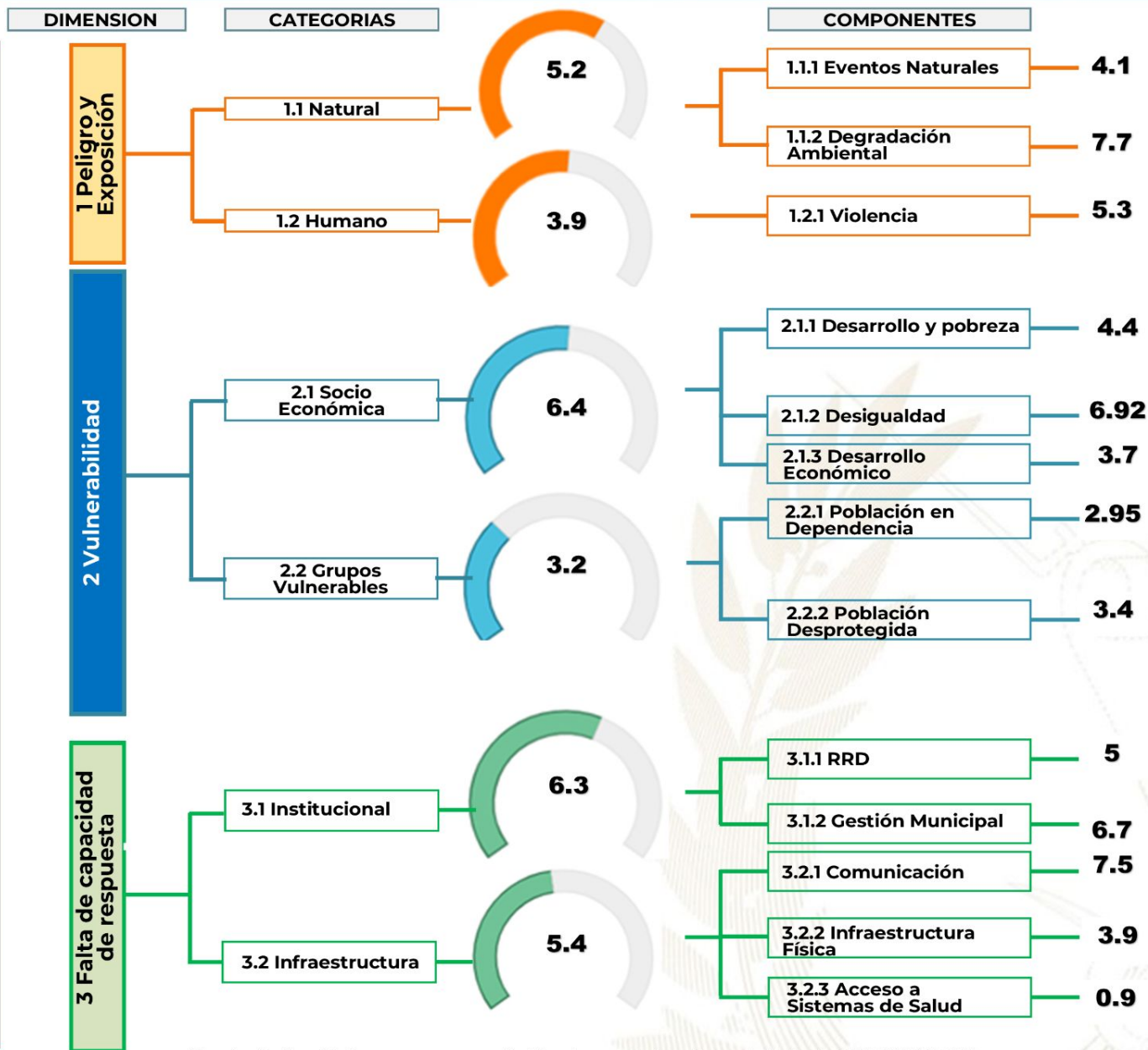

### Procesos importantes para seguimiento:

- Ordenamiento territorial
- Plan Municipal de Respuesta
- Marco Nacional de Recuperación
- Normas para la Reducción de Desastres 1-4
- AGRIP
- Conformación de Coordinadoras para la Reducción de Desastres.
- Integración de Instancias Municipales para la Gestión Integral del Riesgo de Desastres.



Escala de 0—10 (menor a mayor índice de acuerdo a la metodología INFORM GT).

## Oferta Programática Dirigida a los Gobiernos Locales

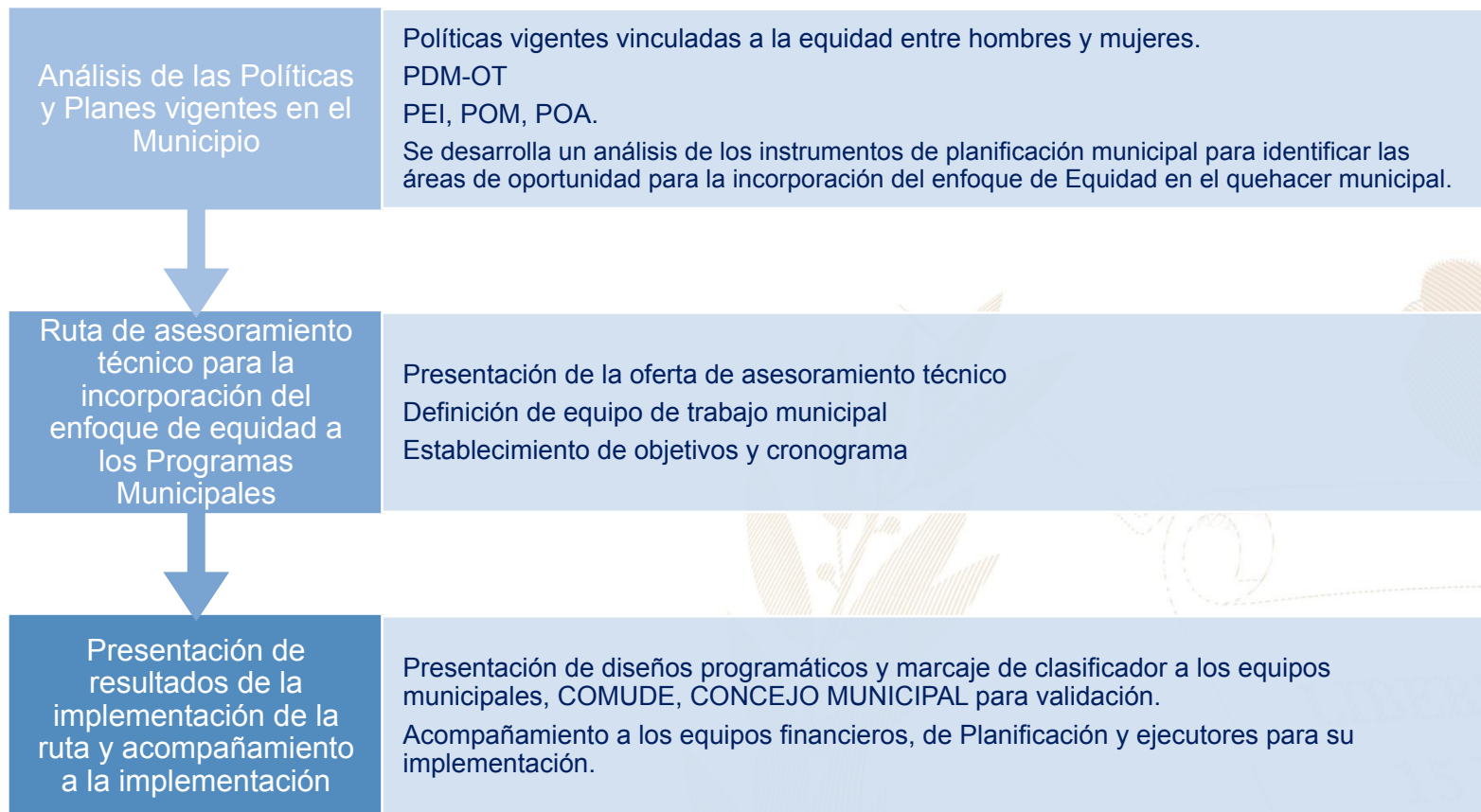

Más información aquí

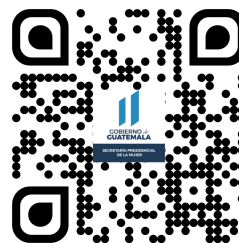

## San Benito, Petén



### Educación, capacitación y formación

- Promover la participación comunitaria de las mujeres en los distintos niveles del Sistema de Consejos de Desarrollo Urbano y Rural.
- Se realizaron capacitaciones de asistencia técnica y fortalecimiento económico de las mujeres en el municipio.



### Emprendimiento y/o productividad

- Promover las capacidades productivas de las mujeres contribuyendo a su mejor calidad de vida.
- Se realizaron mercados municipales, se elaboraron etiquetas, ferias de promoción de productos.



### Asistencia social

- Gestión y coordinación de apoyo en servicios médicos, terapias psicológicas, jornadas médicas, transferencias monetarias y entrega de alimentos, coordinación del servicio médico de ambulancia para la atención de las personas que lo requieran.
- Se apoyan psicológicamente a mujeres del municipio, se realizan charlas de salud mental, sobre la prevención de salud mental y apoyo con alimentos.



### Cultural

- Participación en festivales, ferias y demás actividades del municipio.
- Se realizaron actividades recreativas: Festival de deportes, concursos de barriletes.



El Índice de Desarrollo Humano Municipal (IDH-M) describe el nivel de bienestar en una sociedad a partir de tres dimensiones básicas: educación, salud y nivel de vida. El IDH-M se mide entre 0 y 1, siendo 1 el mayor nivel de desarrollo humano.

A partir de los resultados del XII Censo Nacional de Población (INE, 2019), el **IDH-M para el municipio de San Benito fue de: 0.72**. Este valor se encuentra por encima del promedio del IDH-M en el departamento de Petén (0.62) y por encima del promedio del IDH-M (0.63).

Las dimensiones del IDH-M que presentan mayor oportunidad de mejora en San Benito son: **educación y nivel de vida**.

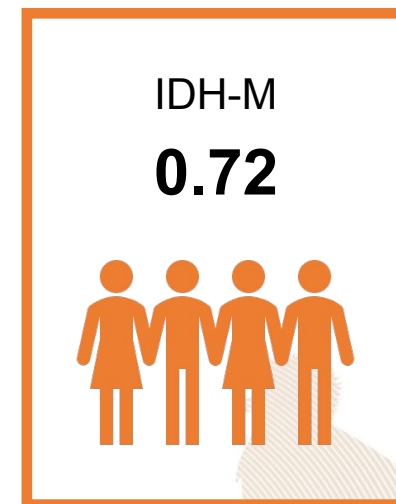

0.59

### Educación

Esperanza educativa;  
Escolaridad



0.90

### Salud

Acceso a agua y saneamiento;  
Materiales de pared y piso;  
Supervivencia de hijos nacidos vivos



0.70

### Nivel de Vida

Escolaridad de PEA;  
Número de dormitorios por persona;  
Tipo de ocupación de Población Ocupada;  
Categoría ocupacional de Población Ocupada;  
Ubicación geográfica

#### Referencias:

Instituto Nacional de Estadística de Guatemala (INE). (2019). XII Censo Nacional de Población y VII de Vivienda. Disponible en línea: <https://www.censopoblacion.gt/>  
Programa de las Naciones Unidas para el Desarrollo (PNUD). (2022). Informe Nacional de Desarrollo Humano. Disponible en línea: <https://indhguatemala.org/visualizacion/>

**El Índice de Privaciones Multidimensionales Municipal (IP-M) describe la pobreza a nivel municipal**, para reflejar las carencias de los hogares en la calidad de la vivienda, en el empleo, en los logros educativos, en el acceso a servicios básicos de agua, saneamiento y energía, y en tecnología. El IP-M se mide entre 0 y 1, siendo 1 el mayor nivel de privaciones.

A partir de los resultados del XII Censo Nacional de Población (INE, 2019), **el IP-M para el municipio de San Benito fue de: 0.24**. Este valor se encuentra por debajo del promedio del IP-M en el departamento de Petén (0.40) y por debajo del IP-M en el país (0.32).

Las dimensiones del IP-M que presentan mayor oportunidad de mejora en San Benito son: **tecnología y servicios básicos**

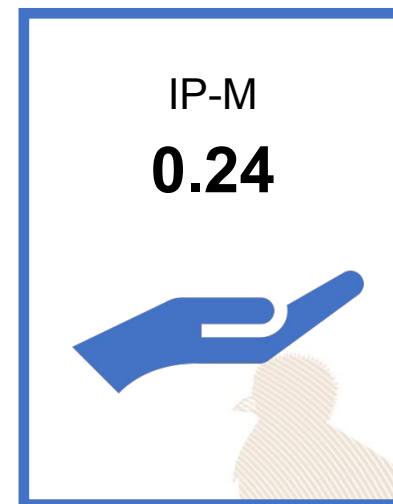

0.16

### Vivienda

Materiales precarios en piso, techo y paredes;  
Hacinamiento



0.18

### Empleo

Trabajo infantil;  
Empleo doméstico;  
Trabajo no remunerado;  
Categorías ocupacionales



0.14

### Educación

Inasistencia escolar;  
Rezago escolar;  
Adultos sin escolaridad;  
Adultos con menos de 6 años de escolaridad



0.26

### Servicios básicos

Acceso restringido a agua;  
Acceso restringido a saneamiento;  
Sin energía eléctrica



0.73

### Tecnología

Sin computadora en el hogar;  
Sin internet en el hogar

#### Referencias:

Instituto Nacional de Estadística de Guatemala (INE). (2019). XII Censo Nacional de Población y VII de Vivienda. Disponible en línea: <https://www.censopoblacion.gt/>  
Programa de las Naciones Unidas para el Desarrollo (PNUD). (2022). Informe Nacional de Desarrollo Humano. Disponible en línea: <https://indhguatemala.org/visualizacion/>

## Comparación entre desempeño del municipio y el promedio departamental

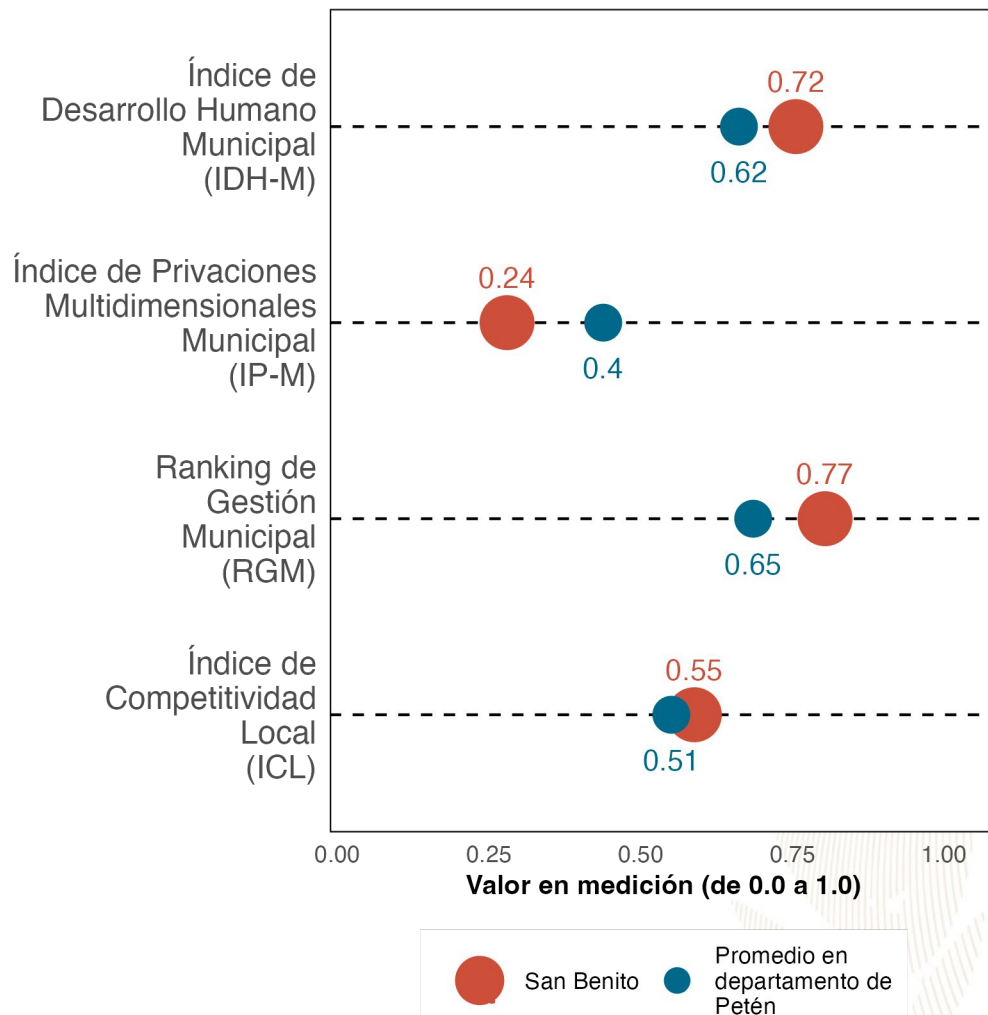

La gráfica compara el desempeño de **San Benito** con el promedio de los municipios de **Petén** en distintas mediciones de desarrollo. Los resultados son:

Índice de Desarrollo Humano Municipal (**IDH-M**): **0.72**. Puesto **2** de **14**.

Índice de Privaciones Multidimensionales Municipal (**IP-M**): **0.24**. Puesto **1** de **14**.

Ranking de gestión municipal (**RGM**): **0.77**. Puesto **5** de **14**.

Índice de Competitividad Local (**ICL**): **0.55**  
Puesto **3** de **14**.

**Referencias:**

Fundación Para el Desarrollo de Guatemala (FUNDESA). (2022). Índice de Competitividad Local. Disponible en línea: <https://www.fundesa.org.gt/indices-y-evaluaciones-de-pais/indice-de-competitividad-local>

Programa de las Naciones Unidas para el Desarrollo (PNUD). (2022). Informe Nacional de Desarrollo Humano. Disponible en línea: <https://indhguatemala.org/visualizacion/>

Secretaría de Planificación y Programación de la Presidencia (SEGEPLAN). (2022). Ranking de la Gestión Municipal 2020-2021. Disponible en línea: <https://ranking.segeplan.gob.gt/visor/>

## Brecha para cada indicador por área

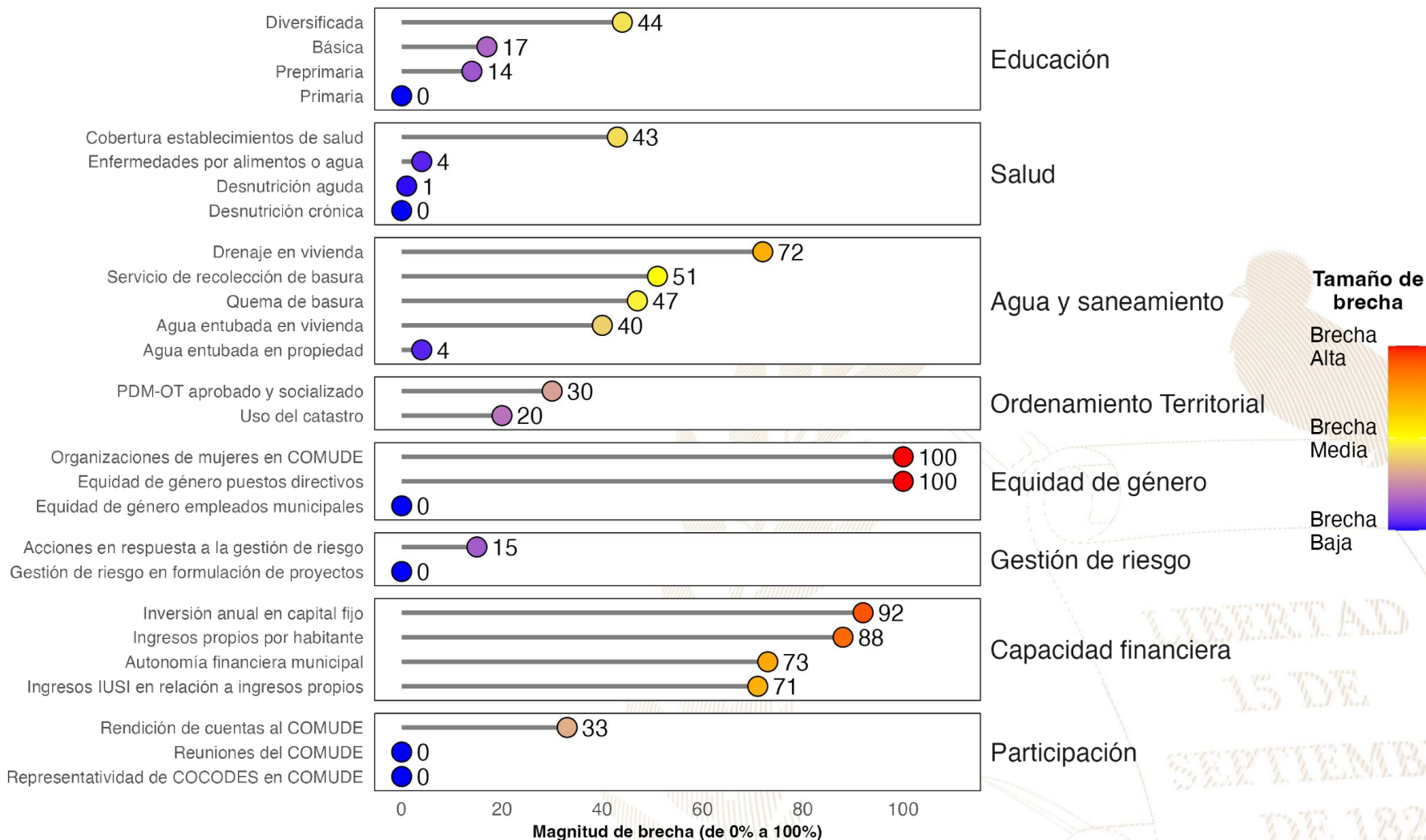

### Referencias:

La selección de indicadores por área y la estimación de brechas para cada indicador se realizó con base en la información proporcionada a la Secretaría de Coordinación Ejecutiva de la Presidencia por los Ministerios de Educación y de Salud, así como en la información del Ranking de Gestión Municipal (SEGEPLAN, 2022) y el XII Censo Nacional de Población y VII de Vivienda (INE, 2019). Una brecha baja indica que hay poca necesidad de intervenir en el indicador. Una brecha media implica la necesidad de intervenir en el indicador para fortalecerlo. Una brecha alta implica mayor necesidad de intervenir para mejorar el desempeño en el indicador.

Instituto Nacional de Estadística de Guatemala (INE). (2019). XII Censo Nacional de Población y VII de Vivienda. Disponible en línea: <https://www.censopoblacion.gt/>

Secretaría de Planificación y Programación de la Presidencia (SEGEPLAN). (2022). Ranking de la Gestión Municipal 2020-2021. Disponible en línea: <https://ranking.segeplan.gob.gt/visor/>

## Índice de Desarrollo Humano Municipal (IDH-M)

Si **San Benito** eliminara las brechas en los indicadores de desempeño listados en la gráfica anterior, **los cinco indicadores que tendrían mayor impacto en el IDH-M serían:** (a) autonomía financiera municipal, (b) ingresos propios por habitante, (c) servicio de recolección de basura, (d) drenaje en vivienda y (e) agua entubada en vivienda.

IDH-M estimado  
si brecha se elimina

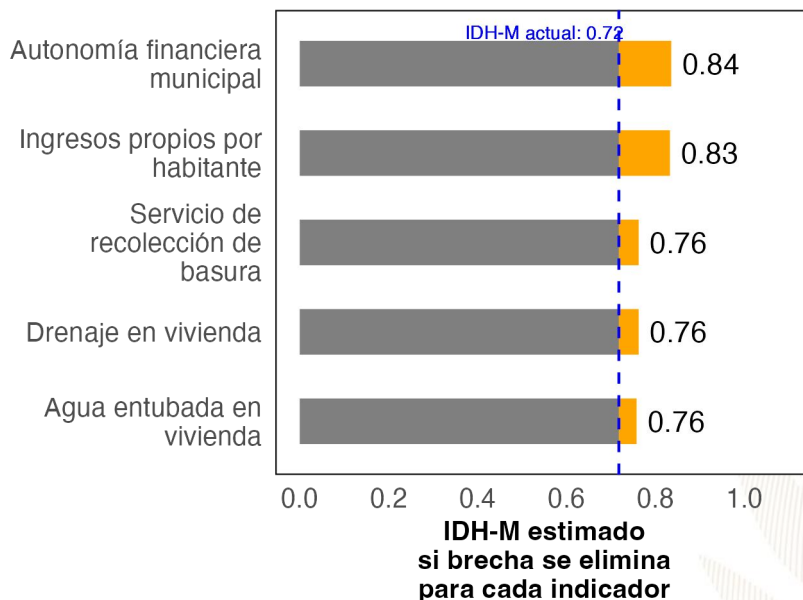

## Ranking de Gestión Municipal (RGM)

Si **San Benito** eliminara las brechas en los indicadores de desempeño listados en la gráfica anterior, **los cinco indicadores que tendrían mayor impacto en el RGM serían:** (a) ingresos propios por habitante, (b) organizaciones de mujeres en COMUDE, (c) autonomía financiera municipal, (d) ingresos IUSI en relación a ingresos propios y (e) rendición de cuentas al COMUDE.

RGM estimado  
si brecha se elimina

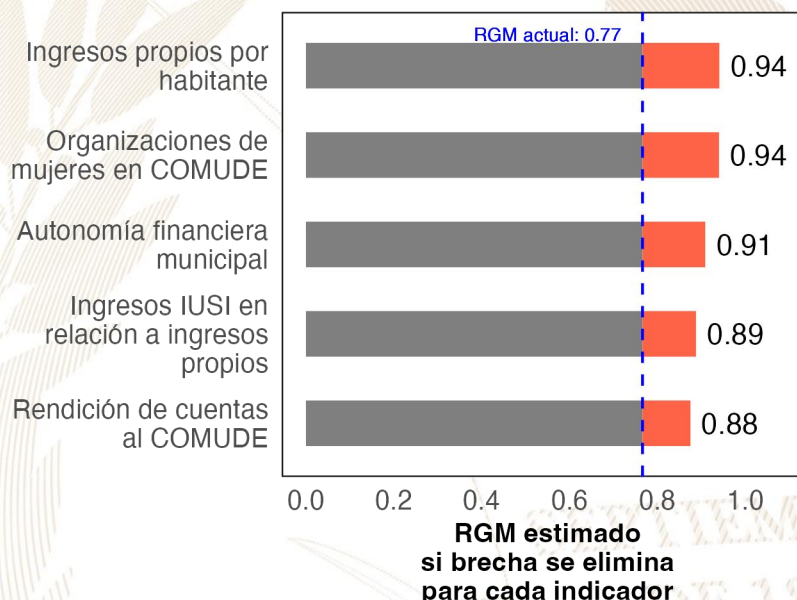

### Referencias:

Para estimar el incremento en el desempeño se utilizó un modelo de regresión lineal tomando en cuenta la población, urbanización y etnicidad. Se considera que una brecha en un indicador de desarrollo ha sido eliminada si se reduce su valor actual a 0.  
 Instituto Nacional de Estadística de Guatemala (INE). (2019). XII Censo Nacional de Población y VII de Vivienda. Disponible en línea: <https://www.censopoblacion.gt/>  
 Programa de las Naciones Unidas para el Desarrollo (PNUD). (2022). Informe Nacional de Desarrollo Humano. Disponible en línea: <https://indhguatemala.org/visualizacion/>  
 Secretaría de Planificación y Programación de la Presidencia (SEGEPLAN). (2022). Ranking de la Gestión Municipal 2020-2021. Disponible en línea: <https://ranking.segeplan.gob.gt/visor/>

## Ranking Municipal

El Ranking de la Gestión Municipal (RGM) es un instrumento de asesoría creado para que los gobiernos locales, entidades de gobierno, cooperación internacional, academia y población en general cuenten con información precisa acerca de los avances y desafíos existentes en los principales temas de gestión municipal, a partir de la medición de 55 indicadores clasificados en 6 índices, que componen el índice de gestión municipal.

Departamento / Municipio	Resultados del Índice
<b>Petén</b>	
<b>San Benito</b>	
Índice de Información a la Ciudadanía	0.76
Índice de Gestión Administrativa	0.69
Índice de Participación Ciudadana	0.62
Índice de Servicios Públicos	0.52
Índice de Gestión Financiera	0.33
Índice de Gestión Estratégica	0.33





GOBIERNO *de*  
**GUATEMALA**  
DR. ALEJANDRO GIAMMATTEI

# *Un Presidente* **MUNICIPALISTA**

10 GIRA PRESIDENCIAL

INFORME DE LOGROS

2020



2023

GOBIERNO CENTRAL A GOBIERNOS LOCALES

## A nivel nacional

Año	No.	Producto público	Comunidad	Beneficiarios	Monto (Q)
2020	1	Becas de inglés para estudiantes y docentes	Todos	6, 110	Q5,563,491.00
2021	2	Becas de inglés para estudiantes y docentes	Todos	2887	Q. 762,320.00
2022	3	Becas de inglés para estudiantes y docentes	Todos	6053	Q 30,807,720.00.
2023	4	Becas de inglés para estudiantes y docentes	Todos	8087	Q. 42, 676, 821.00

## A nivel departamento de Petén

Año	No.	Producto público	Comunidad	Beneficiarios	Monto (Q)
2020	1	Programa de Profesionalización de docentes PADEP / Becas de inglés para estudiantes y docentes	Q'eqchi'	14	Q123,200.00
2020	2	Textos escolares del nivel de educación preprimaria y primaria	q'anjob'al, tz'utujil, ixil, achi, itza', xinka, castellano	19458	Q215,755.80
2020	3	Programa de Becas de Inglés, para el fortalecimiento de las competencias lingüísticas	Todos	17	N/A
2021	4	Programa de Profesionalización de docentes PADEP / Becas de inglés para estudiantes y docentes	Q'eqchi', Itza' y Mopan	31	Q183,480.00
2021	5	Programa de Formación Inicial Docente FID	Q'eqchi' y español	46	Q304,520.00
2021	6	Textos escolares del nivel de educación preprimaria y primaria	q'anjob'al, tz'utujil, ixil, achi, itza', xinka, castellano	39938	Q1,118,862.86
2021	7	Programa de Becas de Inglés, para el fortalecimiento de las competencias lingüísticas	Todos	24	N/A
2022	8	Programa de Profesionalización de docentes PADEP / Becas de inglés para estudiantes y docentes	Q'eqchi', Itza' y Mopan	41	Q391,640.00
2022	9	Textos escolares del nivel de educación preprimaria y primaria	q'anjob'al, tz'utujil, ixil, achi, itza', xinka, castellano	8578	Q42,375.32
2022	10	Programa de Formación Inicial Docente FID	Q'eqchi' y español	98	Q519,200.00
2022	11	Programa de Becas de Inglés, para el fortalecimiento de las competencias lingüísticas	Todos	20	N/A
2023	12	Textos escolares del nivel de educación preprimaria y primaria	q'anjob'al, tz'utujil, ixil, achi, itza', xinka, castellano	35906	Q1,148,844.94
2023	13	Programa de Profesionalización de docentes PADEP / Becas de inglés para estudiantes y docentes	Q'eqchi', Itza' y Mopan	40	Q168,960.00
2023	14	Programa de Formación Inicial Docente FID	Q'eqchi' y español	44	Q138,160.00
2023	15	Programa de Becas de Inglés, para el fortalecimiento de las competencias lingüísticas	Todos	59	N/A



## San Benito, Petén

Año	No.	Producto público	Comunidad	Beneficiarios	Monto (Q)
2020	1	Cuadernos De Trabajo Impresos Para Estudiantes Del Nivel Preprimario	San Benito	2170	Q41,620.60
2020	2	Textos Impresos Para Estudiantes Del Nivel Primario	San Benito	2170	Q128,288.23
2020	3	Establecimientos Del Nivel Preprimaria Atendidos Con Gratuidad	San Benito	2075	Q41,500.00
2020	4	Establecimientos Del Nivel Primario Atendidos Con Gratuidad	San Benito	5548	Q110,960.00
2020	5	Estudiantes Del Nivel Preprimaria Con Cobertura De Seguro Médico Escolar	San Benito	1995	N/A
2020	6	Estudiantes Del Nivel Primaria Con Cobertura De Seguro Médico Escolar	San Benito	5648	N/A
2020	7	Estudiantes Del Nivel Preprimario Beneficiados Con Útiles Escolares	San Benito	2075	Q110,820.00
2020	8	Estudiantes Del Nivel Primario Beneficiados Con Útiles Escolares	San Benito	5548	Q299,675.00
2020	9	Docentes Del Nivel Preprimario Beneficiados Con Valijas Didácticas	San Benito	88	Q19,360.00
2020	10	Docentes Del Nivel Primario Beneficiados Con Valijas Didácticas	San Benito	289	Q63,580.00
2020	11	Estudiantes del nivel preprimario atendidos con alimentación escolar	San Benito	1908	Q1,558,920.00
2020	12	Estudiantes del nivel primario atendidos con alimentación escolar	San Benito	5526	Q4,446,320.00
2020	13	Estudiantes del nivel preprimario del sector oficial atendidos en el sistema escolar (Monolingüe y bilingüe)	San Benito	2057	Q8,666,608.32
2020	14	Estudiantes del nivel primario del sector oficial atendidos en el sistema escolar. (Monolingüe y Bilingüe)	San Benito	5780	Q25,589,058.53
2020	15	Estudiantes de primaria de adultos del sector oficial atendidos en el sistema escolar	San Benito	31	Q224,773.52
2020	16	Estudiantes del ciclo básico del sector oficial atendidos en el sistema escolar (Telesecundaria, nufed, oficial).	San Benito	1111	Q1,177,695.92
2020	17	Estudiantes del ciclo diversificado del sector oficial atendidos en el sistema escolar. (Todas las ramas de enseñanzas)	San Benito	177	N/A
2020	18	Estudiantes del programa de modalidades flexibles atendidos	San Benito	331	N/A

## San Benito, Petén

Año	No.	Producto público	Comunidad	Beneficiarios	Monto (Q)
2021	19	Cuadernos De Trabajo Impresos Para Estudiantes Del Nivel Preprimario	San Benito	2030	Q34,759.68
2021	20	Textos Impresos Para Estudiantes Del Nivel Primario	San Benito	4196	Q67,766.66
2021	21	Establecimientos Del Nivel Preprimaria Atendidos Con Gratuidad	San Benito	2080	Q79,760.00
2021	22	Establecimientos Del Nivel Primario Atendidos Con Gratuidad	San Benito	5797	Q227,288.80
2021	23	Estudiantes Del Nivel Preprimaria Con Cobertura De Seguro Médico Escolar	San Benito	2217	N/A
2021	24	Estudiantes Del Nivel Primaria Con Cobertura De Seguro Médico Escolar	San Benito	6052	N/A
2021	25	Estudiantes Del Nivel Preprimario Beneficiados Con Útiles Escolares	San Benito	1943	Q102,005.00
2021	26	Estudiantes Del Nivel Primario Beneficiados Con Útiles Escolares	San Benito	5618	Q298,535.00
2021	27	Docentes Del Nivel Preprimario Beneficiados Con Valijas Didácticas	San Benito	97	Q20,020.00
2021	28	Docentes Del Nivel Primario Beneficiados Con Valijas Didácticas	San Benito	289	Q63,580.00
2021	29	Estudiantes del nivel preprimario atendidos con alimentación escolar	San Benito	2080	Q1,471,368.00
2021	30	Estudiantes del nivel primario atendidos con alimentación escolar	San Benito	5797	Q4,161,140.00
2021	31	Estudiantes del nivel preprimario del sector oficial atendidos en el sistema escolar (Monolingüe y bilingüe)	San Benito	2251	Q8,737,763.90
2021	32	Estudiantes del nivel primario del sector oficial atendidos en el sistema escolar. (Monolingüe y Bilingüe)	San Benito	6042	Q28,080,149.53
2021	33	Estudiantes de primaria de adultos del sector oficial atendidos en el sistema escolar	San Benito	21	Q226,530.00
2021	34	Estudiantes del ciclo básico del sector oficial atendidos en el sistema escolar (Telesecundaria, nufed, oficial).	San Benito	726	Q1,187,507.27
2021	35	Estudiantes del ciclo diversificado del sector oficial atendidos en el sistema escolar. (Todas las ramas de enseñanzas)	San Benito	130	N/A
2021	36	Estudiantes del Programa de Educación Primaria de Adultos por Correspondencia (PEAC), atendidos	San Benito	68	N/A
2021	37	Estudiantes del Programa Centros Municipales de Capacitación y Formación Humana (CEMUCAF) atendidos en áreas técnico-laborales	San Benito	61	N/A
2021	38	Estudiantes del programa de modalidades flexibles atendidos	San Benito	128	N/A
2021	39	Estudiantes del Programa Nacional de Educación Alternativa, PRONEA, atendidos	San Benito	27	N/A

## San Benito, Petén

Año	No.	Producto público	Comunidad	Beneficiarios	Monto (Q)
2022	40	Cuadernos De Trabajo Impresos Para Estudiantes Del Nivel Preprimario	San Benito	2218	Q36,707.90
2022	41	Textos Impresos Para Estudiantes Del Nivel Primario	San Benito	6006	Q286,906.62
2022	42	Establecimientos Del Nivel Preprimaria Atendidos Con Gratuidad	San Benito	2080	Q93,323.50
2022	43	Establecimientos Del Nivel Primario Atendidos Con Gratuidad	San Benito	5797	Q238,749.70
2022	44	Establecimientos Del Ciclo Básico Atendidos Con Gratuidad	San Benito	605	Q152,323.15
2022	45	Establecimientos Del Ciclo Diversificado Atendidos Con Gratuidad	San Benito	19	Q3,540.00
2022	46	Estudiantes Del Nivel Preprimaria Con Cobertura De Seguro Médico Escolar	San Benito	2268	N/A
2022	47	Estudiantes Del Nivel Primaria Con Cobertura De Seguro Médico Escolar	San Benito	5965	N/A
2022	48	Estudiantes Del Nivel Preprimario Beneficiados Con Útiles Escolares	San Benito	2080	Q111,545.00
2022	49	Estudiantes Del Nivel Primario Beneficiados Con Útiles Escolares	San Benito	5797	Q313,200.00
2022	50	Docentes Del Nivel Preprimario Beneficiados Con Valijas Didácticas	San Benito	91	Q53,706.60
2022	51	Docentes Del Nivel Primario Beneficiados Con Valijas Didácticas	San Benito	289	Q141,706.90
2022	52	Estudiantes del nivel preprimario atendidos con alimentación escolar	San Benito	2120	Q2,667,624.97
2022	53	Estudiantes del nivel primario atendidos con alimentación escolar	San Benito	5723	Q6,816,308.51
2022	54	Estudiantes del nivel preprimario del sector oficial atendidos en el sistema escolar (Monolingüe y bilingüe)	San Benito	2309	Q11,121,960.54
2022	55	Estudiantes del nivel primario del sector oficial atendidos en el sistema escolar. (Monolingüe y Bilingüe)	San Benito	6154	Q29,068,293.17
2022	56	Estudiantes de primaria de adultos del sector oficial atendidos en el sistema escolar	San Benito	15	Q245,219.00
2022	57	Estudiantes del ciclo básico del sector oficial atendidos en el sistema escolar (Telesecundaria, nufed, oficial).	San Benito	721	Q1,217,129.57
2022	58	Estudiantes del ciclo diversificado del sector oficial atendidos en el sistema escolar. (Todas las ramas de enseñanzas)	San Benito	92	N/A
2022	59	Estudiantes del Programa de Educación Primaria de Adultos por Correspondencia (PEAC), atendidos	San Benito	67	N/A
2022	60	Estudiantes del Programa Centros Municipales de Capacitación y Formación Humana (CEMUCAF) atendidos en áreas técnico-laborales	San Benito	61	N/A
2022	61	Estudiantes del programa de modalidades flexibles atendidos	San Benito	215	N/A
2022	62	Estudiantes del programa de modalidades flexibles atendidos	San Benito	115	N/A

## San Benito, Petén

Año	No.	Producto público	Comunidad	Beneficiarios	Monto (Q)
2023	63	Cuadernos De Trabajo Impresos Para Estudiantes Del Nivel Preprimario	San Benito	2222	Q41,906.92
2023	64	Textos Impresos Para Estudiantes Del Nivel Primario	San Benito	3244	Q32,063.70
2023	65	Establecimientos Del Nivel Preprimaria Atendidos Con Gratuidad	San Benito	2136	Q86,300.00
2023	66	Establecimientos Del Nivel Primario Atendidos Con Gratuidad	San Benito	5799	Q232,440.00
2023	67	Establecimientos Del Ciclo Básico Atendidos Con Gratuidad	San Benito	693	Q69,650.00
2023	68	Establecimientos Del Ciclo Diversificado Atendidos Con Gratuidad	San Benito	75	Q7,300.00
2023	69	Estudiantes Del Nivel Preprimaria Con Cobertura De Seguro Médico Escolar	San Benito	2312	N/A
2023	70	Estudiantes Del Nivel Primaria Con Cobertura De Seguro Médico Escolar	San Benito	6065	N/A
2023	71	Estudiantes Del ciclo básico Con Cobertura De Seguro Médico Escolar	San Benito	778	N/A
2023	72	Estudiantes Del ciclo diversificado Con Cobertura De Seguro Médico Escolar	San Benito	77	N/A
2023	73	Estudiantes Del Nivel Preprimario Beneficiados Con Útiles Escolares	San Benito	2145	Q114,740.00
2023	74	Estudiantes Del Nivel Primario Beneficiados Con Útiles Escolares	San Benito	5799	Q314,155.00
2023	75	Estudiantes Del Ciclo Básico Beneficiados Con Útiles Escolares	San Benito	610	Q61,000.00
2023	76	Estudiantes Del Ciclo Diversificado Beneficiados Con Útiles Escolares	San Benito	75	Q7,500.00
2023	77	Docentes Del Nivel Preprimario Beneficiados Con Valijas Didácticas	San Benito	122	Q53,680.00
2023	78	Docentes Del Nivel Primario Beneficiados Con Valijas Didácticas	San Benito	289	Q127,160.00
2023	79	Docentes Del Ciclo Básico Beneficiados Con Valijas Didácticas	San Benito	28	Q12,320.00
2023	80	Docentes Del Ciclo Diversificado Beneficiados Con Valijas Didácticas	San Benito	5	Q2,200.00

## San Benito, Petén

Año	No.	Producto público	Comunidad	Beneficiarios	Monto (Q)
2023	81	Estudiantes del nivel preprimario atendidos con alimentación escolar	San Benito	2153	Q2,074,380.00
2023	82	Estudiantes del nivel primario atendidos con alimentación escolar	San Benito	5756	Q5,564,520.00
2023	83	Estudiantes del nivel medio atendidos con alimentación escolar	San Benito	702	Q484,840.00
2023	84	Estudiantes del nivel preprimario del sector oficial atendidos en el sistema escolar (Monolingüe y bilingüe)	San Benito	2239	Q7,984,000.33
2023	85	Estudiantes del nivel primario del sector oficial atendidos en el sistema escolar. (Monolingüe y Bilingüe)	San Benito	5884	Q20,477,183.83
2023	86	Estudiantes de primaria de adultos del sector oficial atendidos en el sistema escolar	San Benito	39	Q142,472.38
2023	87	Estudiantes del ciclo básico del sector oficial atendidos en el sistema escolar (Telesecundaria, nufed, oficial).	San Benito	717	Q777,389.80
2023	88	Estudiantes del ciclo diversificado del sector oficial atendidos en el sistema escolar. (Todas las ramas de enseñanzas)	San Benito	74	N/A
2023	89	Estudiantes del Programa de Educación Primaria de Adultos por Correspondencia (PEAC), atendidos	San Benito	123	N/A
2023	90	Estudiantes del Programa Centros Municipales de Capacitación y Formación Humana (CEMUCAF) atendidos en áreas técnico-laborales	San Benito	298	N/A
2023	91	Estudiantes del programa de modalidades flexibles atendidos	San Benito	310	N/A
2023	92	Estudiantes del Programa Nacional de Educación Alternativa, PRONEA, atendidos	San Benito	3	N/A

## San Benito, Petén

Año	No.	Producto público	Comunidad	Beneficiarios	Monto (Q)
2020	1	BONO SALUD	N/A	3	Q 3,600.00
2020	2	BECA EDUCACIÓN MEDIA	N/A	17	Q 41,000.00
2020	3	BECA EDUCACIÓN SUPERIOR	N/A	16	Q 37,000.00
2021	4	BONO NIÑAS Y ADOLESCENTES EN EDUCACIÓN	N/A	1	Q 2,100.00
2021	5	BONO SALUD	N/A	1	Q 2,100.00
2021	6	BECA EDUCACIÓN MEDIA	N/A	15	Q 37,000.00
2021	7	BECA EDUCACIÓN SUPERIOR	N/A	4	Q 10,000.00
2022	8	BONO EDUCACIÓN	N/A	1	Q 2,700.00
2022	9	BONO SALUD	N/A	1	Q 3,000.00
2022	10	BECA EDUCACIÓN MEDIA	N/A	9	Q 22,500.00

## San Benito, Petén

Año	No.	Producto público	Comunidad	Beneficiarios	Monto (Q)	
2022	11	BECA EDUCACIÓN SUPERIOR	N/A	15	Q	24,000.00
2023	12	BONO EDUCACIÓN	N/A	2	Q	4,200.00
2023	13	BONO SALUD	N/A	3	Q	2,100.00
2023	14	BONO SALUD DE 0 A 2 AÑOS	N/A	1	Q	1,800.00
2023	15	BECA EDUCACIÓN MEDIA	N/A	8	Q	16,000.00
2023	16	BECA EDUCACIÓN SUPERIOR	N/A	18	Q	32,400.00

No.	Producto público	Comunidad	Beneficiarios	Monto (Q)	
1	BONO FAMILIA	N/A	7,381	Q	16,333,500.00
2	TRANSFERENCIAS MONETARIAS A FAMILIAS DE NIÑOS Y NIÑAS CON DESNUTRICIÓN AGUDA, PREVIAMENTE IDENTIFICADOS EN EL MARCO DE LA VULNERABILIDAD NUTRICIONAL	N/A	3	Q	2,000.00

PROYECCIÓN 2024 PROGRAMA SOCIAL "BECA SOCIAL"			
No.	Producto público	Comunidad	Beneficiarios
1	BECA EDUCACIÓN MEDIA	N/A	9

## San Benito, Petén

No.	Producto Público				
1	<p>Atención de consultas relacionadas al uso del Sistema de Contabilidad Integrada de Gobiernos Locales -SICOIN GL- y del Sistema Servicios GL, por los medios disponibles, sea vía telefónica, correo electrónico, mesa de ayuda y en Oficinas Regionales de Atención Municipal, que han sido realizadas por los empleados municipales con los siguientes perfiles:</p> <table border="1"><thead><tr><th data-bbox="144 571 1043 1305"><b>SICOIN GL</b></th><th data-bbox="1043 571 1906 1305"><b>Servicios GL</b></th></tr></thead><tbody><tr><td data-bbox="144 628 1043 1099"><ul style="list-style-type: none"><li>- Director AFIM</li><li>- Encargado de Contabilidad</li><li>- Encargado de Presupuesto</li><li>- Encargado de Tesorería</li><li>- Encargado de Planes</li><li>- Encargado de Contratos</li><li>- Gestión de Ingresos</li><li>- Gestión Presupuestaria</li><li>- Gestión de Préstamos y donaciones</li><li>- Alcalde</li><li>- Asesor Municipal</li><li>- Creación de Unidad Solicitante, entre otros</li></ul></td><td data-bbox="1043 628 1906 1099"><ul style="list-style-type: none"><li>- Administración Municipal</li><li>- Gestor Documento de Cobro</li><li>- Gestor Municipal</li><li>- Nuevo Cajero General</li><li>- Nuevo Cajero Receptor</li><li>- Nuevo Gerente de Agua</li><li>- Nuevo Gerente de Arbitrios</li><li>- Nuevo Gestor de IUSI</li><li>- Perfil Cajero General PMT</li><li>- Perfil Gestión PMT</li><li>- Registro Lecturas de Agua</li><li>- Solicitud Cuenta Corriente Anual, entre otros.</li></ul></td></tr></tbody></table>	<b>SICOIN GL</b>	<b>Servicios GL</b>	<ul style="list-style-type: none"><li>- Director AFIM</li><li>- Encargado de Contabilidad</li><li>- Encargado de Presupuesto</li><li>- Encargado de Tesorería</li><li>- Encargado de Planes</li><li>- Encargado de Contratos</li><li>- Gestión de Ingresos</li><li>- Gestión Presupuestaria</li><li>- Gestión de Préstamos y donaciones</li><li>- Alcalde</li><li>- Asesor Municipal</li><li>- Creación de Unidad Solicitante, entre otros</li></ul>	<ul style="list-style-type: none"><li>- Administración Municipal</li><li>- Gestor Documento de Cobro</li><li>- Gestor Municipal</li><li>- Nuevo Cajero General</li><li>- Nuevo Cajero Receptor</li><li>- Nuevo Gerente de Agua</li><li>- Nuevo Gerente de Arbitrios</li><li>- Nuevo Gestor de IUSI</li><li>- Perfil Cajero General PMT</li><li>- Perfil Gestión PMT</li><li>- Registro Lecturas de Agua</li><li>- Solicitud Cuenta Corriente Anual, entre otros.</li></ul>
<b>SICOIN GL</b>	<b>Servicios GL</b>				
<ul style="list-style-type: none"><li>- Director AFIM</li><li>- Encargado de Contabilidad</li><li>- Encargado de Presupuesto</li><li>- Encargado de Tesorería</li><li>- Encargado de Planes</li><li>- Encargado de Contratos</li><li>- Gestión de Ingresos</li><li>- Gestión Presupuestaria</li><li>- Gestión de Préstamos y donaciones</li><li>- Alcalde</li><li>- Asesor Municipal</li><li>- Creación de Unidad Solicitante, entre otros</li></ul>	<ul style="list-style-type: none"><li>- Administración Municipal</li><li>- Gestor Documento de Cobro</li><li>- Gestor Municipal</li><li>- Nuevo Cajero General</li><li>- Nuevo Cajero Receptor</li><li>- Nuevo Gerente de Agua</li><li>- Nuevo Gerente de Arbitrios</li><li>- Nuevo Gestor de IUSI</li><li>- Perfil Cajero General PMT</li><li>- Perfil Gestión PMT</li><li>- Registro Lecturas de Agua</li><li>- Solicitud Cuenta Corriente Anual, entre otros.</li></ul>				



## San Benito, Petén

2 Realización de eventos de capacitación de acuerdo a necesidades identificadas en la municipalidad con los temas indicados a continuación:

- |  |  |
|--|--|
| <ul style="list-style-type: none"><li>a) Cierre contable y apertura de ejercicio fiscal 2023 (Inicialización de Saldos)</li><li>b) Generalidades presupuestarias</li><li>c) Actualizaciones al MAFIM- 2a. Edición</li><li>d) Revisión y Análisis de Reportes de Gestión y Ejecución Presupuestaria</li><li>e) Módulo del IUSI en Servicios GL</li><li>f) Módulo de Arbitrios en Servicios GL</li><li>g) Planificación y Formulación Presupuestaria enfocado a GpR -SICOIN GL-</li><li>h) Planificación (Facebook live)</li><li>i) Planificación y Presupuesto por Resultados</li></ul> | <ul style="list-style-type: none"><li>j) Módulo de Caja -Servicios GL-</li><li>k) Uso del Sistema Soporte GL</li><li>l) Reportes Financieros</li><li>m) Préstamos, Donaciones y Convenios</li><li>n) Módulo de Agua en Servicios GL</li><li>o) Errores más comunes que se generan al elaborar un Presupuesto</li><li>p) Módulo de Contratos</li><li>q) Formulación Presupuestaria de Ingresos y egresos (Facebook live)</li><li>r) Procesamiento Electrónico de Medios de Pago, entre otros.</li></ul> |
|--|--|

3 Capacitación en temas relacionados a las finanzas municipales, análisis e interpretación de indicadores financieros, según las siguientes metodologías:

- a) Índice Consolidado Financiero Municipal -ICFM-.
- b) Ficha de seguimiento del -ICFM- e Informe -ICFM- año finalizado.
- c) Diagnóstico para el Fortalecimiento de las Finanzas Municipales.

## San Benito, Petén

- |   |   |
|---|---|
| 4 | Elaboración y actualización de Guías de Usuario del Sistema de Contabilidad Integrada de Gobiernos Locales -SICOIN GL- y del Sistema Servicios GL las cuales se encuentran disponibles en el Portal de Gobiernos Locales en el siguiente enlace: <a href="https://portalgl.minfin.gov.gt">https://portalgl.minfin.gov.gt</a> seleccionando las opciones "Biblioteca Virtual", "Guías y Manuales", "Guias Sicoin gl", "Guías Servicios GL", entre otras.   |
| 5 | Manual de Administración Financiera Integrada Municipal -MAFIM- (Segunda Edición) el cual contiene la actualización de normas, procedimientos técnicos, administrativos y financieros que fortalecen los procesos de la gestión financiera municipal, favorece el control interno, la administración y el uso eficiente y eficaz de los recursos públicos, contribuyendo a la transparencia del gasto y la rendición de cuentas, éste se encuentra disponible en el Portal de Gobiernos Locales en el siguiente enlace: <a href="https://portalgl.minfin.gov.gt">https://portalgl.minfin.gov.gt</a> seleccionando las opciones "Biblioteca Virtual", "Guias y Manuales", "Manuales", "Manual de Administración Financiera Integrada Municipal (2a. Edición) 2022".  |
| 6 | Tablero de Resultados del Índice Consolidado Financiero Municipal -ICFM- el cual es un instrumento de análisis, monitoreo y evaluación que permite a través de indicadores financieros según la metodología, conocer las fortalezas y áreas de oportunidad de la gestión financiera municipal, útil para la toma de decisiones de las autoridades y funcionarios municipales, éste se encuentra disponible en el Portal de Gobiernos Locales en el siguiente enlace: <a href="https://portalgl.minfin.gov.gt">https://portalgl.minfin.gov.gt</a> seleccionando las opciones "Indicadores" y luego "ICFM".   |
| 7 | Ficha de Seguimiento a la Gestión Financiera Municipal en la cual se pueden visualizar los resultados de la gestión financiera de los últimos dos años para realizar análisis comparativo y el seguimiento durante el ejercicio fiscal vigente de manera mensual, permitiendo a las autoridades y funcionarios municipales identificar fortalezas y oportunidades de mejora que orienten la labor para establecer estrategias de fortalecimiento financiero municipal; asimismo se pone a disposición el Informe ICFM año finalizado, el cual muestra el análisis general de los resultados de la gestión financiera del ejercicio fiscal finalizado. Ambos instrumentos se encuentran disponibles dentro del Sistema de Contabilidad Integrada de Gobiernos Locales -SICOINGL- en la siguiente ruta: "Ejecución", "Reportes Financieros", "Ficha de Seguimiento Municipal", "Informe ICFM año finalizado". |
| 8 | Tablero que muestra la ejecución presupuestaria de la municipalidad desde la perspectiva de los Objetivos de Desarrollo Sostenible -ODS-, Ejes del Plan Nacional de Desarrollo, Prioridades Nacionales, Metas Estratégicas de Desarrollo y Resultados Estratégicos, los cuales se pueden consultar desde el Portal de Gobiernos Locales en el siguiente enlace: <a href="https://portalgl.minfin.gov.gt">https://portalgl.minfin.gov.gt</a> seleccionando las opciones "Indicadores" y luego "Objetivos de Desarrollo Sostenible".  |

## San Benito, Petén

9 Implementación de las siguientes herramientas informáticas y metodologías:

a) Sistema de Contabilidad Integrada de Gobiernos Locales -SICOIN GL-	X	Implementada
b) Sistema Servicios GL	X	Implementada
c) Aplicación (APP) Móvil para Toma de Lecturas de Agua		Por implementar
d) Generación de Boleto de Ornato Masivo		Por implementar
e) Metodología del Índice Consolidado Financiero Municipal -ICFM-	X	Implementada
f) Metodología "Diagnóstico para el Fortalecimiento de las Finanzas Municipales"		Por implementar
g) Metodología "Gestión por Resultados"		Por implementar
h) Cobro de servicios municipales con tarjeta de crédito y débito		Por implementar
i) Cobro de servicios municipales a través de BANCAMUNI		Por implementar
j) Cuenta Única del Tesoro Municipal -CUT-	X	Implementada

## San Benito, Petén

Año	No.	Producto público	Beneficiarios	Monto (Q)
2020	1	Programa del Aporte Económico del Adulto Mayor (Activos)	760	Q3.320.400,00
2020	2	Programa del Aporte Económico del Adulto Mayor (Nuevos Beneficiarios)	36	N/A
2021	3	Programa del Aporte Económico del Adulto Mayor (Activos)	690	Q3.090.000,00
2021	4	Programa del Aporte Económico del Adulto Mayor (Nuevos Beneficiarios)	6	N/A
2022	5	Programa del Aporte Económico del Adulto Mayor (Activos)	756	Q3.963.900,00
2022	6	Programa del Aporte Económico del Adulto Mayor (Nuevos Beneficiarios)	163	N/A
2023	7	Programa del Aporte Económico del Adulto Mayor (Activos)	876	Q2.982.500,00
2023	8	Programa del Aporte Económico del Adulto Mayor (Nuevos Beneficiarios)	174	N/A

No.	Producto público	Comunidad	Aportes	Monto (Q)
1	Programa del Aporte Económico del Adulto Mayor	San Benito	30.038	Q13.356.800,00

## San Benito, Petén

No.	Producto público	Comunidad	Beneficiarios	Monto (Q)
1	<p>Alcalde solicita estatus sobre la modificación a la Ley de Hidrocarburos ante la Comisión de Energía y Minas del Congreso de la República. El Organismo Ejecutivo presentó la iniciativa de reforma ante el Congreso de la República la cual se encuentra en segunda lectura, pendiente de ser agendada para tercera lectura y aprobación final.</p>	San Benito, Petén	toda la población	Q30,000.00
2	Identificación de Hogares Sin Energía	San Benito	Electrificado	Q5,963.00

## San Benito, Petén

No.	Producto público	Comunidad	Beneficiarios	Monto (Q)
3	<p>Plan Centinela verificación de calidad y cantidad en estaciones de servicio, plantas y depositos de almacenamiento y expendios de GLP en cilindros</p> <p>83 Supervisiones técnicas de calidad y cantidad en estaciones de servicio, plantas y depositos de almacenamiento y expendios de GLP en cilindros por personal Delegado de la DGH, durante el período 2020-agosto 2023</p>	San Benito	toda la población	Q137,515.23
		<b>TOTAL</b>		<b>173,478.23</b>

## San Benito, Petén

No.	Producto público	Comunidad	Beneficiarios	Monto (Q)
1	Conductores atendidos con servicio de seguridad y asistencia vial en carreteras	San Benito	1.366	Q 7.003,99
2	Servicios de Regulación para beneficio de conductores que transitan en carretera	San Benito	1.320	Q 113.097,76
3	Boletas de Llamadas de atención	San Benito	133	Q 145.131,80
4	EMC-017-2022 EMERGENCIA DE LA RED VIAL POR CALAMIDAD	San Andrés, San Benito.	143757	Q 16.634.430,00
5	CONSTRUCCIÓN HOSPITAL DE SAN BENITO, PETÉN	SAN BENITO	101.866	Q 264.000.000,00
6	GRUPO 12 REMOZAMIENTO ESCUELA OFICIAL RURAL MIXTA, BARRIO EL PORVENIR, SAN BENITO, PETEN	SAN BENITO	197	Q 740.573,47
7	MEJORAMIENTO CARRETERA RD-PET-11-01 SAN BENITO - SANTA RITA, SAN BENITO, PETEN	SAN BENITO	149.137	Q 120.220.074,35
8	MEJORAMIENTO CALLE (S) 15 AVENIDA Y 7 CALLE ZONA 8 DE CALZADA FRANCISCO JAVIER LOPEZ MARROQUIN - NUEVO HOSPITAL, SAN BENITO, PETEN	SAN BENITO	47.392	Q 17.286.371,77

## San Benito, Petén

Año	No.	Producto público	Comunidad	Beneficiarios	Monto (Q)
2020	1	Instrumentos Ambientales públicos	Varias Comunidades	54,189	-
2020	2	Instrumentos Ambientales Privados	Varias Comunidades	58	-
2021	3	Guardianes	Barrio Tikal, Bellos Horizontes	95	Q1.165,20
2021	4	Reforestación	Aldea San Antonio	300	Q11.801,60
2021	5	Diplomados	Barrio la Ermita, 3 de Abril	365	Q4.078,20
2021	6	Capacitaciones	Aldea la Cobanerita	423	Q5.826,00
2021	7	Jornada de Limpieza	Aldea la Cobanerita	600	Q4.919,50
2021	8	Vertederos Eliminados	Varias Comunidades	800	Q59.034,00
2021	9	Instrumentos Ambientales Públicos	Varias Comunidades	57,000	-
2021	10	Instrumentos Ambientales Privados	Varias Comunidades	60	-



## San Benito, Petén

Año	No.	Producto público	Comunidad	Beneficiarios	Monto (Q)
2022	11	Instrumentos Ambientales Públicos	San Benito	54,189	-
2022	12	Instrumentos Ambientales Privados	San Benito	95	-
2023	13	Reforestaciones	Cuevas el Tecolote, Área Municipal	1,200	Q5.900,80
2023	14	Charlas	Colonia Itza, Valle Nuevo, Barrio la Paz , Barrio la Ermita, Barrio el Panorama, Barrio el Arroyo.	650	Q4.660,80
2023	15	Capacitaciones	Barrio el Milagro, Aldea San Antonio, Aldea la Cobanerita, Barrio San Juan, Barrio 3 de Abril.	800	Q9.321,60
2023	16	Jornada de Limpieza	Barrio la Ermita, Barrio el Pedregal.	1,450	Q2.951,70

## San Benito, Petén

Año	No.	Producto público	Comunidad	Beneficiarios	Monto (Q)
2023	17	Instrumento Ambientales Públicos	Varias Comunidades	72,447	-
2023	18	Instrumento Ambientales Privados	Varias Comunidades	72,447	-



## San Benito, Petén

Año	No.	Producto público	Comunidad	Beneficiarios	Monto (Q)
2020	1	Asistencia y dotación de alimentos		102	Q33,201.00
	2	Regulación del patrimonio productivo agropecuario		721	Q35,253.39
2021	1	Asistencia y dotación de alimentos		254	Q105,343.96
	2	Regulación del patrimonio productivo agropecuario		534	Q40,939.59
	3	Seguro agropecuario / agrícola catastrófico		79	Q42,842.02
2022	1	Asistencia y dotación de alimentos		509	Q195,965.00
	2	Entrega de estipendios para el establecimiento de huertos familiares, para reactivación de unidades productivas; y para conservación de suelos y agua		150	Q150,000.00
	3	Regulación del patrimonio productivo agropecuario		578	Q206,299.52
	4	Seguro agropecuario / agrícola catastrófico		195	Q105,356.16
2023	1	Asistencia y dotación de alimentos		8,041	Q1,809,225.00
	2	Regulación del patrimonio productivo agropecuario		628	Q165,137.13
	3	Seguro agropecuario / agrícola catastrófico		302	Q160,014.21

## San Benito, Peten

Dirección General del Deporte y la Recreación

Año	No.	Producto público	Comunidad	Beneficiarios	Monto (Q)
2020	1	000-025 Mujeres beneficiadas con acceso a actividades físicas, recreativas y de sensibilización para la prevención de la violencia	San Benito	175	N/A
2021	2	000-024 Personas beneficiadas con actividades deportivas no escolares, no federadas y de recreación	San Benito	75	N/A
2021	3	000-026 Jóvenes beneficiados con actividades físicas, deportivas y recreativas	San Benito	200	N/A
2021	4	000-029 Personas en situación de vulnerabilidad o riesgo social beneficiadas con actividades físicas y deportivas	San Benito	N/I	N/A
2021	5	000-030 Festivales deportivos, recreativos y otros eventos de carácter especial, realizados para promover el acceso a la actividad física y la recreación	San Benito	N/I	N/A
2022	6	000-024 Personas beneficiadas con actividades deportivas no escolares, no federadas y de recreación	San Benito	1560	N/A
2022	7	000-030 Festivales deportivos, recreativos y otros eventos de carácter especial, realizados para promover el acceso a la actividad física y la recreación	San Benito	N/I	N/A
2023	8	11-002 Personas beneficiadas con actividades deportivas no escolares, no federadas y de recreación	San Benito	1050	N/A
2023	9	11-004 Mujeres beneficiadas con acceso a actividades físicas, recreativas y de sensibilización para la prevención de la violencia	San Benito	400	N/A

## San Benito, Peten

### Dirección General del Deporte y la Recreación

Año	No.	Producto público	Comunidad	Beneficiarios	Monto (Q)
2023	10	11-005 Jóvenes beneficiados con actividades físicas, deportivas y recreativas	San Benito	150	N/A
2023	11	11-006 Personas que reciben implementos para actividades físicas, deportivas y de recreación física en su tiempo libre	San Benito	1031	N/A
2023	12	11-008 Festivales deportivos, recreativos y otros eventos de carácter especial, realizados para promover el acceso a la actividad física y la recreación	San Benito	N/I	N/A

### Dirección General de las Artes

Año	No.	Producto público	Comunidad	Beneficiarios	Monto (Q)
2020	1	Academia Comunitaria de Arte	San Benito	7	Q 30.160,00
2020	2	Orquesta Juvenil de Petén	San Benito	58	Q 33.300,00
2020	3	Conservatorio Regional de Música "Noh Petén"	San Benito	59	Q 361.986,00
2020	4	Artistas apoyados en la Iniciativa Apoyarte 2020	San Benito	5	Q 15000
2021	5	Conservatorio Regional de Música "Noh Petén"	San Benito	45	Q 209.086,00
2021	6	Orquesta Juvenil de Petén	San Benito	20	Q 36.000,00
2022	7	Personas beneficiadas con producción literaria	San Benito	N/I	Q 38.600,00

## San Benito, Peten

Dirección General de las Artes

Año	No.	Producto público	Comunidad	Beneficiarios	Monto (Q)
2022	8	Temporada Departamental de la Marimba de Concierto del Palacio Nacional de la Cultura	San Benito	175	Q 10.000,00
2022	9	1 Concierto Extraordinario de Marimba Femenina de Concierto	San Benito	200	Q 21.892,00
2022	10	Conservatorio Regional de Música "Noh Petén"	San Benito	54	Q 295.138,10
2023	11	Conservatorio Regional de Música "Noh Petén"	San Benito	49	Q 223.799,00

Dirección General De Desarrollo Cultural Y Fortalecimiento De Las Culturas

Año	No.	Producto público	Comunidad	Beneficiarios	Monto (Q)
2022	1	Casas de Desarrollo Cultural	San Benito	90	Q217.814,00
2022	2	Asambleas de Elección de Representantes de Pueblos Indígenas ante CODEDEs	San Benito	25	Q13.217,30
2023	3	Casas de Desarrollo Cultural	San Benito	200	Q126.588,00
2023	4	Políticas Culturales Municipales	San Benito	N/I	Q13.252,50
2023	5	Festival y Exposición de Barriletes Gigantes	San Benito	1190	Q36.500,00

## San Benito, Petén

### Logros 2020 - 2023

No.	Producto público	Comunidad	Beneficiarios	Monto (Q)
1	AMPLIACIÓN DE HOSPITAL -INFRAESTRUCTURA-	SAN BENITO	29,456	-
2	CONSTRUCCIÓN DE HOSPITAL NACIONAL - -	SAN BENITO	56,179	-

### Acciones actuales

No.	Producto público	Comunidad	Beneficiarios	Monto (Q)
1	CONSTRUCCIÓN DE HOSPITAL DE SAN BENITO, PETÉN	SAN BENITO	-	-
2	SOLICITUD DE RECATEGORIZACIÓN DE UN CENTRO DE SALUD INDEPENDIENTE -CENTRO DE SALUD-	SAN BENITO	56,179	-

## San Benito Petén

No.	Producto público	Comunidad	Beneficiarios	Monto (Q)
1	Patrullajes policiales a pie	San Benito	55,065 personas	Q 301.760,59
2	Patrullajes policiales en vehículos	San Benito	55,065 personas	Q 122.402,65
3	Patrullajes policiales en motocicletas	San Benito	55,065 personas	Q 45.788,89
4	Patrullajes policiales en bicicletas	San Benito	55,065 personas	Q 1.666,85
5	Atención a personas agredidas	San Benito	55,065 personas	Q 338.870,91
6	Patrullajes policiales	San Benito	55,065 personas	Q 403.006,49
7	Operativos policiales	San Benito	55,065 personas	Q 398.141,03
8	Patrullajes policiales en mercados	San Benito	55,065 personas	Q 55.910,61
9	Patrullajes policiales en protección a la naturaleza	San Benito	55,065 personas	Q 55.591,63
10	Operativos policiales en protección a la naturaleza	San Benito	55,065 personas	Q 8.426,68
11	Seguridad a personalidades, edificios y entidades	San Benito	55,065 personas	Q 75.827,11
12	Servicios policiales para mantener y resguardar el orden público	San Benito	55,065 personas	Q 79.345,05
13	Operativos policiales especializados para el control de homicidios	San Benito	55,065 personas	Q 396.896,65



## San Benito Petén

No.	Producto público	Comunidad	Beneficiarios	Monto (Q)
14	Patrullajes policiales motorizados en áreas focalizadas para la reducción de homicidios	San Benito	55,065 personas	Q 189.540,30
15	Atención a mujeres víctimas de violencia con asesoría y acompañamiento policial	San Benito	55,065 personas	Q 233,11
16	Asesoría y acompañamiento policial a mujeres víctimas de violencia	San Benito	55,065 personas	Q 31.282,61
17	Operativos policiales para el control del expendio y consumo de bebidas alcohólicas, fermentadas o destiladas	San Benito	55,065 personas	Q 6.316,03
18	Puestos policiales fijos para la prevención de extorsiones	San Benito	55,065 personas	Q 295,66
19	Atención de denuncias recibidas por extorsión	San Benito	55,065 personas	Q 312,49

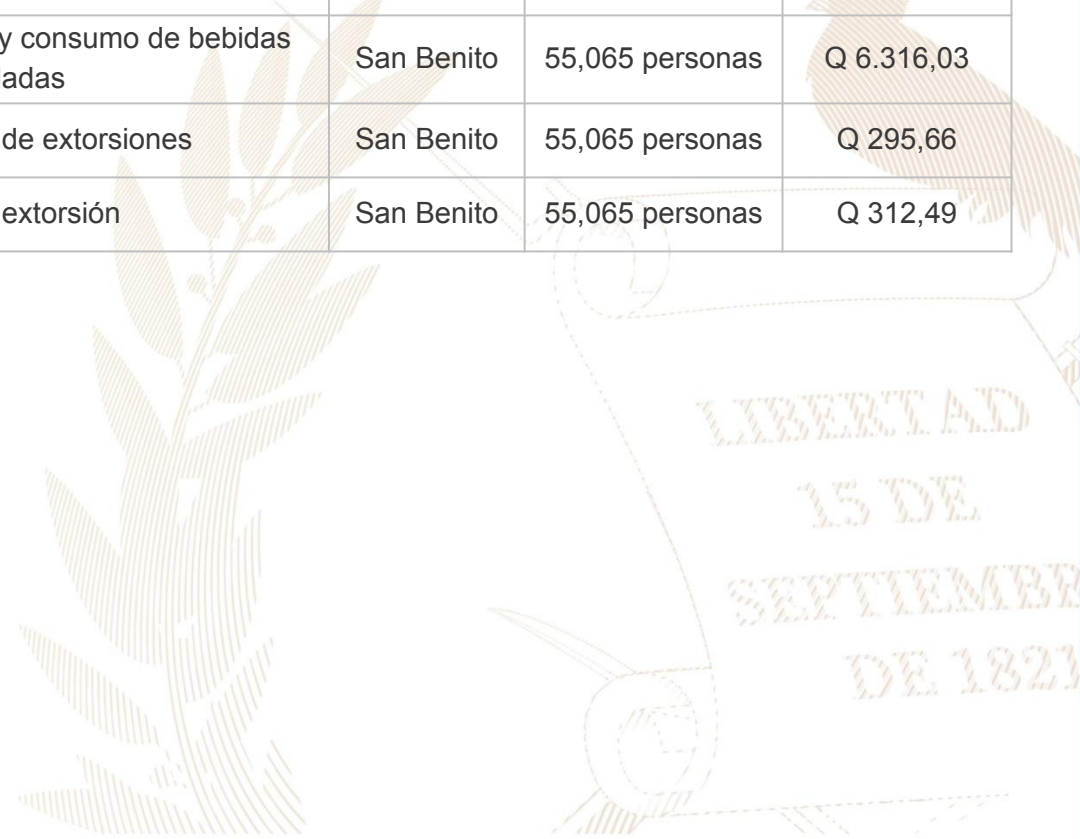

## San Benito, Petén

No.	Producto público	Comunidad	Beneficiarios	Monto (Q)
1	Operaciones Terrestres	San Benito	640,151*	Q761,572,338.14*
2	Operaciones Marítimas	San Benito	640,151*	Q12,510,836.15*
3	Operaciones Aéreas	San Benito	640,151*	Q75,129,201.28*
4	Acciones de Prevención, contención y respuesta ante Covid-19	San Benito	500,998*	Q17,227,243.83*
5	Operaciones Terrestres	San Benito	640,151*	Q 699,864,880.00*
6	Operaciones Marítimas	San Benito	640,151*	Q 41,880,560.00*
7	Operaciones Aéreas	San Benito	640,151*	Q 2,517,130.00*
8	Acciones de Prevención, contención y respuesta ante Covid-19	San Benito	500,998*	Q 49,465,491.95*
9	Apoyo a reforestación	San Benito	55,065	Q28,500.00
10	Operación de Protección ambiental	San Benito	55,065	Q51,370.00
11	Apoyo a reforestación	San Benito	14,163	Q 28,500.00
12	Actividades de Protección ambiental	San Benito	61,896	Q 49,500.00

\*Los datos corresponden a nivel Departamental

## San Benito, Peten

No.	Producto público	Comunidad	Beneficiarios	Monto (Q)
1	Gestión de asistencia alimentaria: 2 Expedientes para familias vulnerables a la INSAN 1 Expediente del Programa de Apoyo Alimentario y Prevención del COVID-19	Bo. Tikal, Bellos Horizontes, Belén, Colonia 20 de Mayo, Colonia Itzá, Colonia Juárez, Colonia Tikal, El Arroyo, El Esfuerzo, El Mangal, El Milagro, El Milagro II, El Panorama, El Pedregal, El Porvenir, El Redentor, El Trébol, El Triunfo, La Bendición, La Candelaria, La Caridad, La Cobanerita, La Democracia, La Ermita, La Paz, La Unión, Las Flores, Los Cerritos, Nueva Esperanza, Playa Blanca, La Unión, Las Flores, Los Cerritos, Nueva Esperanza, Playa Blanca, Sagrado Corazón, San Antonio, San Juan, Tres de Abril, Valle de la Paz, Valle Nuevo, Villa Hermosa, Vista Hermosa	11,301 familias	N/A
2	Categorización de familias vulnerables a la Inseguridad Alimentaria y Nutricional de 38 lugares poblados, para diagnosticar y conocer las vulnerabilidades del territorio.	Bo. Tikal, Bellos Horizontes, Belén, Colonia 20 de Mayo, Colonia Itzá, Colonia Juárez, Colonia Tikal, El Arroyo, El Esfuerzo, El Mangal, El Milagro, El Milagro II, El Panorama, El Pedregal, El Porvenir, El Redentor, El Trébol, El Triunfo, La Bendición, La Candelaria, La Caridad, La Cobanerita, La Democracia, La Ermita, La Paz, La Unión, Las Flores, Los Cerritos, Nueva Esperanza, Playa Blanca, La Unión, Las Flores, Los Cerritos, Nueva Esperanza, Playa Blanca, Sagrado Corazón, San Antonio, San Juan, Tres de Abril, Valle de la Paz, Valle Nuevo, Villa Hermosa, Vista Hermosa	73,500 habitantes	N/A
3	Monitoreo y seguimiento a niños(as) con desnutrición aguda, para verificar su tratamiento integral y recuperación.	San Antonio, Belén, La Cobanerita, Los Cerritos, El Porvenir, Panorama, El Redentor, El Milagro II, Valle de La Paz, Vista Hermosa, El Triunfo, La Unión, La Paz	24 familias	N/A

## San Benito, Peten

No.	Producto público	Comunidad	Beneficiarios	Monto (Q)
4	Fortalecimiento de la Gobernanza en Seguridad Alimentaria y Nutricional a través de la activación de las 14 COMUSAN y 1 CODESAN, celebrando reuniones mensuales ordinarias, elaboración de Planes Operativos Anuales, conformando 7 Oficinas Municipales de Seguridad Alimentaria y Nutricional y mejorando del índice de gobernanza en SAN de 75% en 2021 a 85% en 2023; así mismo se estableció un SIDESAN y un SIMUSAN.	Todo el Departamento	545,000 habitantes *	N/A
5	Gestión de asistencia alimentaria: 26 Expedientes para familias vulnerables a la INSAN 14 Expediente del Programa de Apoyo Alimentario y Prevención del COVID-19.	San Luis, Poptún, Dolores, El Chal, Santa Ana, Melchor de Mencos, Flores, San Benito, San José, San Andrés, San Francisco, La Libertad, Las Cruces y Sayaxché.	113,581 personas *	N/A
6	Proceso de diagnóstico y categorización de 1,083 comunidades vulnerables a la Inseguridad Alimentaria y Nutricional en el departamento de Petén.	San Luis, Poptún, Dolores, El Chal, Santa Ana, Melchor de Mencos, Flores, San Benito, San José, San Andrés, San Francisco, La Libertad, Las Cruces y Sayaxché.	77,967 familias *	N/A

\*La cantidad de beneficiarios corresponde a nivel departamental.

## San Benito, Petén

### Inversiones de Consejos de Desarrollo Departamental

Ejercicio fiscal 2020

No.	SNIP	Producto público	Comunidad	Beneficiarios	Monto (Q)
1	224637	INSTITUTO BASICO	BARRIO VALLE NUEVO	419	Q400.000,00
2	224640	INSTITUTO BASICO	BARRIO VISTA HERMOSA	301	Q400.000,00
3	241993	AGUAS PLUVIALES	BARRIO LA PAZ Y BARRIO TIKAL	6.533	Q1.651.699,00
4	241780	MURO PERIMETRAL	BARRIO EL ARROYO	851	Q270.000,00
5	263124	MURO PERIMETRAL	BARRIO EL PEDREGAL	43	Q205.000,00
6	241995	ESCUELA PREPRIMARIA	BARRIO LA CANDELARIA	30	Q375.000,00
7	241996	AGUAS PLUVIALES	BARRIO PANORAMA	3.131	Q450.000,00
8	241998	INSTITUTO BASICO	BARRIO VALLE NUEVO	210	Q900.000,00
9	242000	INSTITUTO BASICO	BARRIO VISTA HERMOSA	<b>301</b>	Q900.000,00
10	242001	CENTRO COMUNITARIO DE SALUD	ALDEA LA COBANERITA	5.000	Q900.000,00
11	242003	CENTRO COMUNITARIO DE SALUD	ALDEA SAN ANTONIO	3.000	Q900.000,00
		<b>TOTAL</b>		<b>19.819</b>	<b>Q7.351.699,00</b>

## San Benito, Petén

Ejercicio fiscal 2021

No.	SNIP	Producto público	Comunidad	Beneficiarios	Monto (Q)
1	260269	PUENTE VEHICULAR	BARRIO EL TREBOL	3.738	Q900.000,00
2	260270	PUENTE VEHICULAR	BARRIO EL ARROYO	2.247	Q1.150.000,00
3	260271	CENTRO COMUNITARIO DE SALUD	BARRIO TRES DE ABRIL	2.591	Q2.076.071,00
4	260262	ESCUELA PREPRIMARIA	BARRIO LA CARIDAD	100	Q865.640,00
5	260263	ESCUELA PREPRIMARIA	COLONIA ITZÁ	135	Q1.093.874,00
6	260265	ESCUELA PREPRIMARIA	BARRIO LA PAZ	80	Q634.114,00
7	260266	ESCUELA PREPRIMARIA	BARRIO VALLE NUEVO	47	Q632.000,00
		<b>TOTAL</b>		<b>8.938</b>	<b>Q7.351.699,00</b>

## San Benito, Petén

Ejercicio fiscal 2022

No.	SNIP	Producto público	Comunidad	Beneficiarios	Monto (Q)
1	278714	AGUA POTABLE	CASERIO BELEN	2	Q453.398,00
2	270718	ESCUELA PREPRIMARIA	CABECERA MUNICIPAL	121	Q560.000,00
3	278713	ESCUELA PREPRIMARIA	ALDEA LA COBANERITA	108	Q1.035.175,00
4	278721	ESCUELA PREPRIMARIA	CABECERA MUNICIPAL	30	Q159.830,00
5	278718	ESCUELA PRIMARIA	CABECERA MUNICIPAL	300	Q3.968.150,00
6	278720	ESCUELA PRIMARIA	CABECERA MUNICIPAL	60	Q494.865,00
		<b>TOTAL</b>		<b>2.626</b>	<b>Q6.671.418,00</b>

## San Benito, Petén

Ejercicio fiscal 2023

No.	SNIP	Producto público	Comunidad	Beneficiarios	Monto (Q)
1	296062	AGUAS PLUVIALES	0 AVENIDA ZONA 1, BARRIO LA ERMITA Y BARRIO TRES DE ABRIL, SAN BENITO, PETEN	9.250	Q3.837.602,00
2	281382	CENTRO COMUNITARIO DE SALUD	BARRIO EL MILAGRO, SAN BENITO, PETEN	2.775	Q1.750.000,00
3	296059	ESCUELA PREPRIMARIA	COLONIA 20 DE MAYO, SAN BENITO, PETEN	70	Q900.000,00
4	296060	ESCUELA PRIMARIA	BARRIO NUEVA ESPERANZA, SAN BENITO, PETEN	60	Q298.225,00
5	296061	ESCUELA PRIMARIA	ALDEA LA COBANERITA, SAN BENITO, PETEN	2.775	Q238.225,00
6	299943	AGUAS PLUVIALES	CABECERA MUNICIPAL DEL MUNICIPIO DE SAN BENITO, PETEN	9.240	Q665.287,00
		<b>TOTAL</b>		<b>24.170</b>	<b>Q7.689.339,00</b>



## San Benito, Petén

Ejercicio fiscal 2024

No.	SNIP	Producto público	Comunidad	Beneficiarios	Monto (Q)
1	314030	ESCUELA PREPRIMARIA	ALDEA SAN ANTONIO	180	Q1.050.000,00
2	314031	ESCUELA PRIMARIA	COLONIA JUAREZ	200	Q575.000,00
3	314032	ESCUELA PRIMARIA	CASERIO LA UNION	200	Q601.500,00
4	314033	ESCUELA PRIMARIA	BARRIO VISTA HERMOSA	200	Q575.000,00
5	314034	PUENTE VEHICULAR	ARROYO, ARROYO XUCUPO	1.200	Q1.050.000,00
6	314035	ESCUELA PRIMARIA	BARRIO VILLA HERMOSA	200	Q725.000,00
7	314036	INSTITUTO BASICO	BARRIO TIKAL	300	Q570.000,00
8	314051	ALCANTARILLADO PLUVIAL	BARRIO TIKAL	250	Q1.175.000,00
9	314040	ESCUELA PRIMARIA	BARRIO VALLE NUEVO	<b>200</b>	Q275.000,00
10	314042	ESCUELA PRIMARIA	BARRIO TRES DE ABRIL	200	Q1.187.540,00
11	314045	ESCUELA PREPRIMARIA	BARRIO VALLE LA PAZ	200	Q535.000,00
12	318303	AGUA POTABLE	BARRIO TRES DE ABRIL	200	Q600.000,00
		<b>TOTAL</b>		<b>3.530</b>	<b>Q8.919.040,00</b>

## San Benito, Peten

No.	Producto público	Comunidad	Beneficiarios	Monto (Q)
1	PERSONAS BENEFICIADAS CON FORMACIÓN OCUPACIONAL CERTIFICABLE	SAN BENITO	12	N/A
2	PERSONAS BENEFICIADAS CON CAPACITACIÓN NO CERTIFICABLE	SAN BENITO	748	N/A
3	EMPRESAS BENEFICIADAS CON ASISTENCIA TÉCNICA	SAN BENITO	1	N/A

Año	No.	Producto público	Comunidad	Beneficiarios	Monto (Q)
2020 - 2022	1	PERSONAS BENEFICIADAS CON FORMACIÓN OCUPACIONAL CERTIFICABLE	SAN BENITO	12	N/A
			TOTAL GENERAL	12	
2020 - 2022	1	PERSONAS BENEFICIADAS CON CAPACITACIÓN NO CERTIFICABLE	SAN BENITO	694	N/A
2023	2	PERSONAS BENEFICIADAS CON CAPACITACIÓN NO CERTIFICABLE	SAN BENITO	54	N/A
			TOTAL GENERAL	748	
2020 - 2022	1	EMPRESAS BENEFICIADAS CON ASISTENCIA TÉCNICA	SAN BENITO	1	N/A
			TOTAL GENERAL	1	

## San Benito, Petén

No.	Producto público	Comunidad	Beneficiarios	Monto (Q)
1	Cursos de capacitación	San Benito	109	Q 10,540.30
2	Sello de Bioseguridad Turística	San Benito	16	Q 6,400.00
3	Embajadores de Bioseguridad Turística	San Benito	1	Q 400.00
4	Festival Gastronómico	San Benito	875	Q 50,700.00
5	Reuniones de la Mesa Departamental de Turismo de Petén - 2023	San Benito Flores	30	Q 3,632.00
6	Impresión de Mantas Vinílicas para Guión Turístico: La Ruta al Inframundo Maya - 2023	San Benito, La Cobanerita	25	Q 5,000.00
7	Turismo interno Se realizó el estudio de turismo interno para medir el flujo de visitantes residentes en 2022 y 2023	San Benito	Sector turístico	No aplica
8	Medición de empleo turístico en 2022 y 2023	San Benito	Sector turístico	No aplica
9	Observatorio de Turismo Sostenible de Petén	San Benito	Sector turístico	No aplica

## San Benito, Petén

Año	No.	Producto público	Comunidad	Beneficiarios	Monto (Q)
2022	1	Asistencia técnica "Política Municipal para el Mejoramiento de la Generación y Recaudación de Ingresos Propios"	San Benito	Gobierno municipal	Q3.600,00
2023	2	Programa de fortalecimiento municipal	San Benito	Gobierno municipal	Q4.000,00

## San Benito, Petén

No.	Producto público	Comunidad	Beneficiarios	Monto (Q)
1	Formulación de proyectos	San Benito	1 entidad	Q 61.780,91
2	Préstamos	San Benito	1 entidad	Q 209.980,00
3	Servicios de laboratorio de agua	San Benito	4 entidades	N/A

Año	No.	Producto público	Comunidad	Beneficiarios	Monto (Q)
2020	1	Capacitación en Gestión Municipal a autoridades, funcionarios y empleados municipales	Área Urbana	2,062 personas	Q 544003,18
	2	Capacitación en gestión social a empleados municipales y sociedad civil urbana organizada	Área Urbana	1,813 personas	Q 715024,39
	3	Capacitación en temas de administración, finanzas y en elaboración de instrumentos dirigida a autoridades, funcionarios y empleados municipales	Área Urbana	231 personas	Q 878075,56
2021	1	Capacitación en Gestión Municipal a autoridades, funcionarios y empleados municipales	Área Urbana	3,884 personas	Q 592142,96
	2	Capacitación en gestión social a empleados municipales y sociedad civil urbana organizada	Área Urbana	2,381 personas	Q 771469,21
	3	Capacitación en temas de administración, finanzas y en elaboración de instrumentos dirigida a autoridades, funcionarios y empleados municipales	Área Urbana	1,034 personas	Q 776018,27

**\*Nota: Cifras a nivel nacional**

## San Benito, Petén

Año	No.	Producto público	Comunidad	Beneficiarios	Monto (Q)
2022	1	Capacitación en Gestión Municipal a autoridades, funcionarios y empleados municipales	Área Urbana	4,389 personas	Q 588997,74
	2	Capacitación en gestión social a empleados municipales y sociedad civil urbana organizada	Área Urbana	2,803 personas	Q 805028,26
	3	Capacitación en temas de administración, finanzas y en elaboración de instrumentos dirigida a autoridades, funcionarios y empleados municipales	Área Urbana	231 personas	Q 785660,88
2023	1	Capacitación en Gestión Municipal a autoridades, funcionarios y empleados municipales	Área Urbana	2,126 personas	Q 374429,3
	2	Capacitación en gestión social a empleados municipales y sociedad civil urbana organizada	Área Urbana	1,818 personas	Q 512970,23
	3	Capacitación en temas de administración, finanzas y en elaboración de instrumentos dirigida a autoridades, funcionarios y empleados municipales	Área Urbana	109 personas	Q 474689,8

**\*Nota: Cifras a nivel nacional**

## San Benito, Petén

Año	No.	Producto público	Comunidad	Hect. Afec.	Beneficiarios	Monto (Q)
2020	1	Incendios Forestales y No Forestales Atendidos	Barrio El Shalom	7,5		Q 9.882.225,10 **
	2		Barrio El Pedregal	2		
	3		Barrio El Mangal	2		
	4		Colonia del Bosque	8		
	5		Caserío Belén	3		
	6		Aldea San Antonio	2		
	7		Colonia Juárez	1		
	1	Instancias Municipales de Reducción de Riesgo de Desastres	San Benito			Q 1.148.313,35 **
2021	1	Incendios Forestales y No Forestales Atendidos	Cruce La Colorada	9		Q 8.405.144,71 **
	2		Aldea San Antonio	6		
	3		Barrio El Porvenir	1,2		
	4		Calle ruta a San Andrés	1,2		
	5		La Cobanerita	6		

## San Benito, Petén

Año	No.	Producto público	Comunidad	Hect. Afec.	Beneficiarios	Monto (Q)
2021	6	Incendios Forestales y No Forestales Atendidos	Barrio Bellos Horizonte	2		Q 8.405.144,71
	7		Barrio Valle de La Paz	1		
	8		Colonia Juárez,	0.5		
	9		Colonia Juárez	2		
	10		Colonia Juárez	2		
	1	Instancias Municipales de Reducción de Riesgo de Desastres	San Benito		24	Q 1.383.978,57 **
2022	1	Incendios Forestales y No Forestales Atendidos	Colonia Juárez	8,8		Q 9.330.624,02 **
	2		Aldea San Antonio	3,5		

\*\*

\*\*

\*\*



## San Benito, Petén

Año	No.	Producto público	Comunidad	Hect. Afec.	Beneficiarios	Monto (Q)
2023	1	Incendios Forestales y No Forestales Atendidos	Colonia Juárez	1		Q 5.607.818,70 **
	2		Colonia Morales	1		
	3		Barrio El Mangal	100		
	4		Aldea San Antonio 2	10		
	5		Cerca de Villas de Nak Be	3		
	6		Aldea San Antonio 03	3		
	7		Barrio La Paz	2		
	8		Aldea San Antonio	8		
	9		Barrio Sagrado Corazón	1		

**\*\* NOTA:** El monto consignado representa lo ejecutado en forma global para el ejercicio fiscal indicado

## San Benito, Petén

### Actividades Realizadas en el Municipio

No.	Producto público	Comunidad	Beneficiarios	Monto (Q)
1	EXPEDIENTE LEVANTAMIENTO CATASTRAL POR PREDIO, FINALIZADO	SAN BENITO	17,873	Q. 5,361,900.00
2	INFORMES CIRCUNSTANCIADOS DE PREDIOS, FINALIZADO	SAN BENITO	11,612	Q. 1,625,680.00
3	DICTAMEN JURÍDICO Y DECLARATORIA DE PREDIO CATASTRADO, ELABORADO	SAN BENITO	941	Q. 84,690.00
4	NOTIFICACIÓN DE DECLARATORIA DE PREDIO CATASTRADO, REALIZADO	SAN BENITO	360	Q. 54,000.00
5	INSCRIPCIÓN DE PREDIO CATASTRADO EN EL REGISTRO PÚBLICO	SAN BENITO	37	Q. 5,550.00
6	CAPACITACIÓN SOBRE SIG Y NORMAS TÉCNICAS CATASTRALES	SAN BENITO	1	Q. 50,000.00
7	ACOMPAÑAMIENTO TÉCNICO EN EL PROCESO DE IMPLEMENTACIÓN DEL PDM-OT	SAN BENITO	1	Q.100,000.00
8	TRASLADO DE INFORMACIÓN CATASTRAL PARA EL USO Y MANEJO MULTIFINALITARIO POR MEDIO DEL SAIM	SAN BENITO	1	Q. 50,000.00
9	TRASLADO DE ORTOFOTOS POR MEDIO DEL SAIM	SAN BENITO	-	-
10	ACOMPAÑAMIENTO SOBRE ORDENAMIENTO TERRITORIAL Y CATASTRO	SAN BENITO	1	Q. 50,000.00

## San Benito, Petén

### Actividades Realizadas en el Municipio 2020 - 2023

No.	Producto público	Comunidad	Beneficiarios	Monto (Q)
1	EXPEDIENTE LEVANTAMIENTO CATASTRAL POR PREDIO, FINALIZADO	SAN BENITO	2,384	Q. 715,200.00
2	INFORMES CIRCUNSTANCIADOS DE PREDIOS, FINALIZADO	SAN BENITO	984	Q. 137,760.00
3	DICTAMEN JURÍDICO Y DECLARATORIA DE PREDIO CATASTRADO, ELABORADO	SAN BENITO	392	Q. 35,280.00
4	NOTIFICACIÓN DE DECLARATORIA DE PREDIO CATASTRADO, REALIZADO	SAN BENITO	285	Q. 42,750.00
5	INSCRIPCIÓN DE PREDIO CATASTRADO EN EL REGISTRO PÚBLICO	SAN BENITO	11	Q. 1,650.00
6	CAPACITACIÓN SOBRE SIG Y NORMAS TÉCNICAS CATASTRALES	SAN BENITO	1	Q. 50,000.00
7	ACOMPañAMIENTO TÉCNICO EN EL PROCESO DE IMPLEMENTACIÓN DEL PDM-OT	SAN BENITO	1	Q.100,000.00
8	TRASLADO DE INFORMACIÓN CATASTRAL PARA EL USO Y MANEJO MULTIFINALITARIO POR MEDIO DEL SAIM	SAN BENITO	1	Q. 50,000.00
9	ACOMPañAMIENTO SOBRE ORDENAMIENTO TERRITORIAL Y CATASTRO	SAN BENITO	1	Q. 50,000.00

### Acciones Pendientes

Las actividades que se continuarán desarrollando son, principalmente de establecimiento catastral para avanzar el municipio (levantamiento catastral, actualización catastral, análisis catastral, análisis jurídico y Registro Público), asistencia técnica para el uso y manejo multifinalitario de la información catastral, que incluye capacitaciones y dotación de usuarios para acceder a la plataforma que contiene la capa predial del municipio; regularización de predios y declaratoria administrativa de tierras comunales (en caso aplique).

**Alejandro Eduardo Giammattei Falla**  
**Señor Presidente de la República**

---

**Secretaría de Coordinación**  
**Ejecutiva de la Presidencia**

Álvaro Leonel Díaz Velásquez  
Secretario de Coordinación Ejecutiva

Danilo José Soto Castañeda  
Subsecretario de Coordinación Ejecutiva

Victor Hugo Paiz Gómez  
Subsecretario para la Descentralización

Leonel Eduardo Girón Véliz  
Director del Sistema de Consejos de Desarrollo

Luis Eduardo Orozco Orellana  
Director General para la Descentralización

Jonathan Arnulfo Del Cid López  
Director de Informática

Jesús Felipe Polanco Tello  
Director Técnico de Operaciones

Luis Alfonso Rodas Guzmán  
Director de Planificación

Jennifer Cristina García Marroquín  
Directora de Comunicación social

Luz Azucena Mendoza Cajbón  
Directora Administrativa Financiera

María José Sánchez Mejía  
Directora de Asesoría Jurídica

Alberto Emmanuel Soto de León  
Director de Auditoría Interna

Isis Ana Graciela Serrano Lemus  
Asesoría Técnica

Saúl Nehemias Obando Mejía  
Dirección Técnica de Operaciones

David Roberto Barrera Valenzuela  
Dirección Técnica de Operaciones

**Autorizado**

---

Alejandro Eduardo Giammattei Falla  
Señor Presidente de la República

Álvaro Leonel Díaz Velásquez  
Secretario de Coordinación Ejecutiva de la Presidencia

**Elaborado**

---

Despacho  
Secretaría de Coordinación Ejecutiva de la Presidencia

Subsecretaría de Coordinación Ejecutiva  
Secretaría de Coordinación Ejecutiva de la Presidencia

**Revisado**

---

Dirección del Sistema de Consejos de Desarrollo  
Dirección Técnica de Operaciones  
Dirección de Descentralización

**Diseño y diagramación**

---

Dirección de Comunicación Social

**340** municipios  
**fuertes,**  
**hacen un Estado fuerte!**

ACCESO A INFORMACIÓN DIGITAL



<https://scep.gob.gt/carta-de-navegacion-municipal/>