



Carta de navegación Municipal

MUNICIPALIDAD DE SAN BARTOLOMÉ MILPAS ALTAS, SACATEPÉQUEZ



GOBIERNO de GUATEMALA
DR. ALEJANDRO GIANMATTEI

MINISTERIO DE SERVICIOS PÚBLICOS



GOBIERNO de GUATEMALA
DR. ALEJANDRO GIANMATTEI

MINISTERIO DE TRABAJO Y PREVISIÓN SOCIAL



GOBIERNO de GUATEMALA
DR. ALEJANDRO GIANMATTEI

MINISTERIO DE CULTURA Y DEPORTE



GOBIERNO de GUATEMALA
DR. ALEJANDRO GIANMATTEI

MINISTERIO DE AMBIENTE Y RECURSOS NATURALES



GOBIERNO de GUATEMALA
DR. ALEJANDRO GIANMATTEI

MINISTERIO DE SALUD PÚBLICA Y ASISTENCIA SOCIAL



GOBIERNO de GUATEMALA
DR. ALEJANDRO GIANMATTEI

MINISTERIO DE AGRICULTURA, GANADERÍA Y ALIMENTACIÓN



GOBIERNO de GUATEMALA
DR. ALEJANDRO GIANMATTEI

MINISTERIO DE COOPERACIÓN



GOBIERNO de GUATEMALA
DR. ALEJANDRO GIANMATTEI

MINISTERIO DE EDUCACIÓN



GOBIERNO de GUATEMALA
DR. ALEJANDRO GIANMATTEI

SECRETARÍA DE SEGURIDAD ALIMENTARIA Y NUTRICIONAL DE LA PRESIDENCIA DE LA REPÚBLICA



GOBIERNO de GUATEMALA
DR. ALEJANDRO GIANMATTEI

SECRETARÍA PRESIDENCIAL DE LA VELOCIDAD



GOBIERNO de GUATEMALA
DR. ALEJANDRO GIANMATTEI

COMISIÓN PRESIDENCIAL DE ASUNTOS MUNICIPALES



Instituto Guatemalteco de Turismo



SEGEPLAN



Estimados Alcaldes y Alcaldesas:

Me dirijo a ustedes con un mensaje de profundo compromiso y gratitud en este importante momento de transición de gobierno. Como Presidente de la República de Guatemala, identificado plenamente con el municipalismo y la necesidad de fortalecer el poder local, es mi deber informarles sobre los alcances y resultados a nivel local y nacional, y cómo orientar de mejor manera los retos del desarrollo en las 340 municipalidades del país.

En este sentido, deseo resaltar el análisis exhaustivo realizado por la Secretaría de Coordinación Ejecutiva de la Presidencia, los Ministerios y demás instituciones que reportan los logros alcanzados a nivel sectorial y del Sistema de Consejos de Desarrollo, así como las brechas que se deben superar. Los datos recopilados en este análisis, proporcionan una base sólida para la toma inteligente y oportuna de decisiones en cada municipalidad, por lo que se ilustran las prioridades de su municipio, así como las transferencias financieras que el Organismo Ejecutivo traslada de manera efectiva y oportuna a todas las municipalidades del país, lo que ha permitido ir cerrando brechas y asegurar un futuro más próspero.

El Sistema de Consejos de Desarrollo ha sido una herramienta fundamental para fomentar la participación ciudadana y garantizar que las necesidades de nuestras comunidades sean atendidas de manera adecuada. Gracias al esfuerzo conjunto entre el Gobierno central y las

municipalidades, se han logrado avances notables en el desarrollo local y en la mejora de la calidad de vida de nuestros ciudadanos, fortaleciendo así el municipalismo.

Es importante reconocer que aún existen retos por alcanzar. Estos retos y brechas demandan como país, redoblar esfuerzos y a trabajar de la mano para superar las adversidades. Con la información proporcionada por el Gobierno central en este documento, estamos en una posición sólida para tomar decisiones informadas que nos permitan avanzar hacia una Guatemala con más desarrollo. Hacer gobierno implica recordar que el verdadero poder radica en la unidad, complementariedad y colaboración, por lo que trabajar en conjunto para beneficio de las comunidades, asegura construir una Guatemala más fuerte, más unida y más próspera.

**"Que Dios bendiga Guatemala".
Con gratitud y compromiso,**

**Dr. Alejandro Giammattei
Presidente de la República**

LIBERTAD
15 DE
SEPTIEMBRE
DE 1821

Eficiencia en aportes a Consejos de Desarrollo, Departamental, Sacatepéquez 2020 - 2023

No,	Municipio	Porcentaje de ejecución 2020	Porcentaje de ejecución 2021	Porcentaje de ejecución 2022	Porcentaje de ejecución 2023	Porcentaje de ejecución 2020 - 2023
1	Santa Catarina Barahona	100%	100%	100%	93%	98%
2	Sumpango	94%	100%	100%	80%	93%
3	San Juan Alotenango	100%	98%	96%	64%	88%
4	Santo Domingo Xenacoj	100%	100%	100%	41%	82%
5	San Miguel Dueñas	89%	100%	100%	47%	81%
6	Ciudad Vieja	100%	99%	97%	52%	80%
7	Jocotenango	97%	100%	100%	33%	78%
8	Santa Lucía Milpas Altas	72%	97%	91%	52%	76%
9	Santa María de Jesús	88%	98%	93%	22%	71%
10	Santiago Sacatepéquez	91%	99%	90%	0%	64%
11	San Bartolomé Milpas Altas	95%	95%	97%	0%	64%
12	San Lucas Sacatepéquez	78%	92%	63%	16%	61%
13	Pastores	89%	95%	0%	0%	59%
14	San Antonio Aguas Calientes	0%	100%	94%	37%	57%
15	Antigua Guatemala	73%	68%	96%	1%	53%
16	Magdalena Milpas Altas	30%	31%	96%	0%	37%

*Información al mes de agosto 2023,

San Bartolomé Milpas Altas, Sacatepéquez

Asignación IVA-PAZ CODEDE

Al mes de agosto de 2023

Ejercicio Fiscal	Monto Aprobado	Saldo de Arrastre (Ejercicio fiscal anterior)	Monto Real	Monto Desembolsado	Saldo de Arrastre (Ejercicio fiscal actual)	Porcentaje de Ejecución
2020	Q2.567.652,00	Q0,00	Q2.567.652,00	Q2.426.520,48	Q141.131,52	95%
2021	Q2.567.652,00	-Q141.131,52	Q2.426.520,48	Q2.439.269,40	Q128.382,60	95%
2022	Q3.127.653,00	-Q128.382,60	Q2.999.270,40	Q3.035.111,10	Q92.541,90	97%
2023	Q4.165.714,00	-Q92.541,90	Q4.073.172,10	Q0,00	Q4.165.714,00	0%
Total	Q12.428.671,00	-Q362.056,02	Q12.066.614,98	Q7.900.900,98	Q4.527.770,02	64%

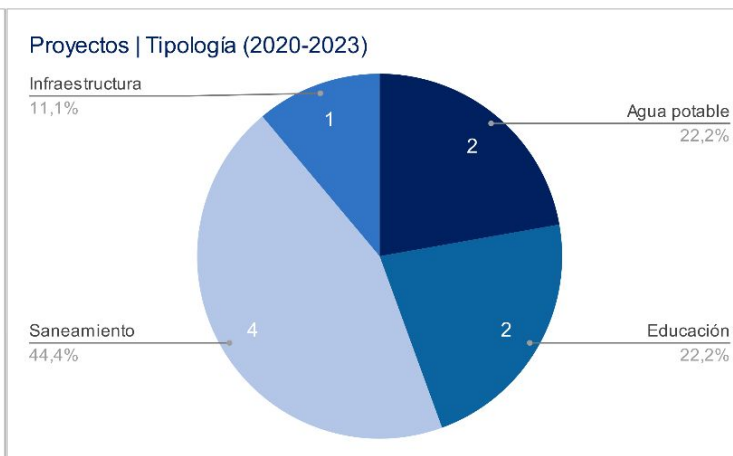
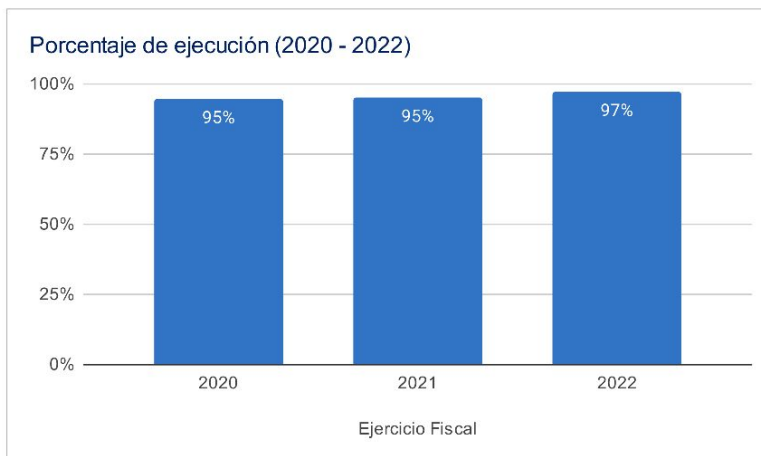

Asignaciones y Transferencias al Municipio

Ejercicio Fiscal	Asignación Constitucional	Asignación IVA-PAZ Municipalidades	Asignación Vehículos	Petróleo	Asignación IVA-PAZ CODEDE	Total
2020	Q 7,735,404.00	Q 9,615,056.49	Q 1,080,202.17	Q 295,290.78	Q2.567.652,00	Q 21,293,605.44
2021	Q 8,666,180.62	Q 10,772,005.73	Q 1,210,179.47	Q 331,749.83	Q2.567.652,00	Q 23,547,767.65
2022	Q 9,384,296.40	Q 11,086,060.94	Q 1,074,811.50	Q 355,321.00	Q3.127.653,00	Q 25,028,142.84
2023	Q 10,284,955.13	Q 12,136,459.48	Q 1,073,655.71	Q 356,676.03	Q4.165.714,00	Q 28,017,460.35
Total	Q 36,070,836.15	Q 43,609,582.64	Q 4,438,848.85	Q 1,339,037.64	Q12.428.671,00	Q 97,886,976.28

Total asignado al municipio: **Q 97,886,976.28**

Necesidades Municipales San Bartolomé Milpas Altas, Sacatepéquez

Área prioritaria	Brecha %	Necesidades					
Educación							
PAIN (Programa de atención integral al niño y niña)	100%	En este nivel existe	985	niños que necesitan atención educativa.			
Preprimaria	41%	Se recomienda contemplar	6	aulas y docentes para cubrir a	191	niños.	
Primaria	0%	No existe brecha educativa en este nivel.					
Básico	0%	No existe brecha educativa en este nivel.					
Diversificado	48%	Se recomienda contemplar	9	aulas y docentes para cubrir a	279	niños.	
2							
Salud y agua potable							
Porcentaje desnutrición aguda	0,4%	Se registró	6	casos de niños menores de 5 años con desnutrición aguda en el municipio.			
Porcentaje desnutrición crónica	2%	Se registró	18	casos de niños menores de 5 años con desnutrición crónica en el municipio.			
Establecimientos de salud	36%	Considerando que el puesto de salud tiene capacidad para atender hasta a 5,000 personas, es recomendable invertir en 1 puesto de salud adicional para brindar la cobertura de salud.					
Enfermedades causadas por alimentos y agua	4%	Se registró	312	casos de enfermedades transmitidas por alimentos o agua contaminada.			
Red domiciliar de agua potable	1%	Se necesita cubrir el acceso a red domiciliar de agua potable de	11	viviendas.			
3							
Saneamiento							
Manejo de desechos	11%	204 viviendas requieren de un sistema adecuado de manejo de desechos sólidos o tren de aseo.					
Acceso a servicio sanitario	3%	56 viviendas requieren de acceso a un servicio sanitario adecuado.					
Acceso a sistema de drenajes	7%	130 viviendas requieren acceso a sistema de drenajes.					
4							

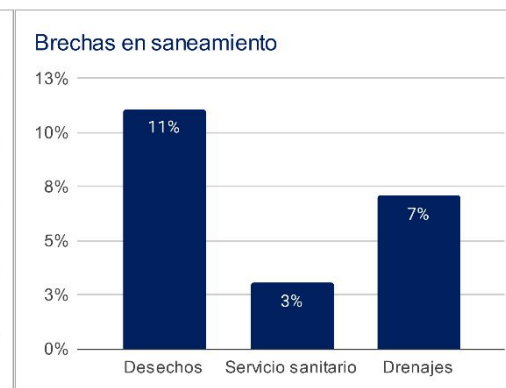
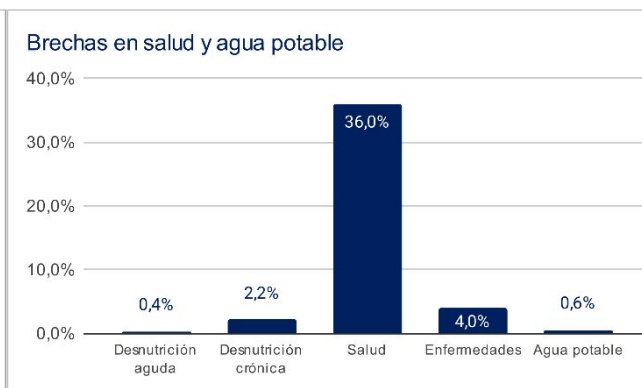
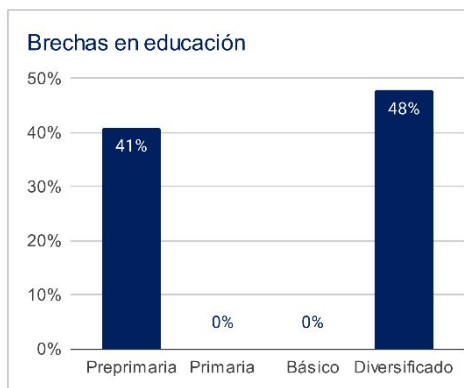

1 Asignaciones y Transferencias a Municipalidades, Dirección Financiera, MINFIN (2023)

3 Morbilidad por desnutrición crónica y aguda en menores de 5 años, SIGSA - MSPAS (2022), Morbilidad por enfermedades relacionadas a enfermedades transmitidas por alimentos y/o agua (ETAS's), SIGSA - MSPAS (2022), Establecimientos de salud a nivel nacional, MSPAS (2023),

2 Datos poblacionales del Censo 2018, INE (2018), Cobertura educativa, MINEDUC (2023),

4 Datos poblacionales y de vivienda, Censo 2018, INE (2018),

Departamento: Sacatepéquez

(1) ▾

Municipio: San Bartolomé Milpas Altas

(1) ▾

Año ^	Aporte Consejos	Constitucional	IVA-Paz Municipalidades	Vehículos	Petróleo	Total
2024	4.301.902,00	10.284.955,13	12.136.459,48	1.073.655,71	356.676,03	28.153.648,35
2025	4.866.083,20	11.286.521,29	13.071.386,34	1.057.615,91	383.451,74	30.665.058,48
2026	5.372.739,40	11.958.308,96	13.712.112,32	1.042.654,24	398.221,41	32.484.036,33
2027	5.879.395,60	12.630.096,64	14.352.838,29	1.027.692,57	412.991,08	34.303.014,19
Total	20.420.120,20	46.159.882,02	53.272.796,43	4.201.618,43	1.551.340,26	125.605.757,35

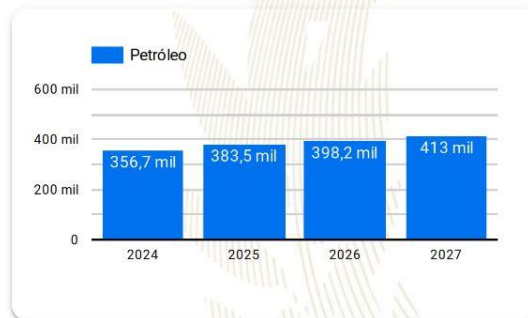
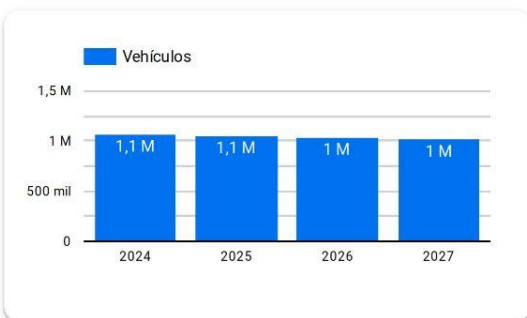
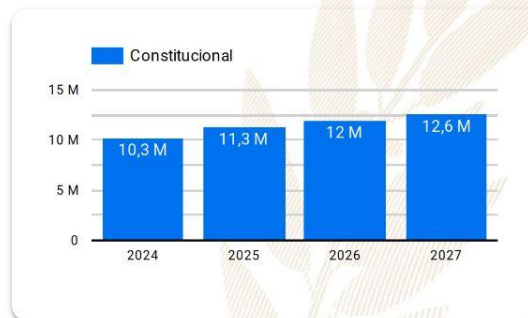
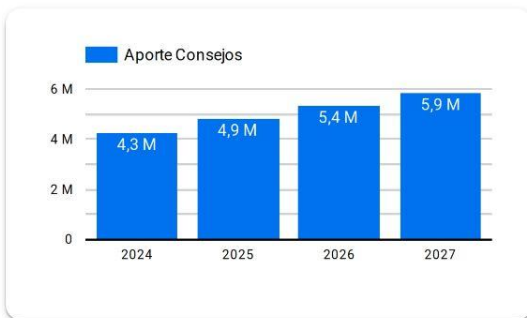

Año 2024: Presupuesto sujeto a aprobación por el Congreso de la República de Guatemala.

Años 2025-2027: Proyección elaborada en base a presupuestos aprobados para los años 2020 a 2024.

Resumen de **giras** **presidenciales**

Giras Presidenciales es un modelo de seguimiento programático presidencial y de administración pública introducido en Guatemala en 2021, con el propósito de establecer mayor cercanía entre el gobierno central y los poderes locales. Estas giras permitieron la coordinación interinstitucional entre la Secretaría Privada de la Presidencia, la Secretaría de Coordinación Ejecutiva de la Presidencia y el gabinete de gobierno, con el liderazgo del Presidente de la República. La aceptación por parte de los alcaldes fue notable, con altos porcentajes de asistencia a las giras.

El enfoque municipalista del modelo promovió el acercamiento entre los poderes locales y el gobierno central, mediante mesas de discusión que abordaron temas de importancia municipal y agilizaron los procesos para satisfacer demandas y necesidades locales. Se presentaron propuestas prácticas para encontrar soluciones a través del seguimiento programático.

MODALIDADES

Las giras presidenciales se adaptaron a distintas modalidades, presenciales en cabeceras departamentales y en el Palacio Nacional, incluyendo reuniones virtuales durante la pandemia de COVID-19, demostrando la capacidad de adaptación y la importancia de utilizar recursos tecnológicos para garantizar la continuidad de la gestión pública.

SEGUIMIENTO

La documentación y el seguimiento de acciones derivadas de los proyectos y programas de desarrollo fueron sistematizados, esto fue logrado a través de la Secretaría de Coordinación Ejecutiva de la Presidencia y la Secretaría Privada de la Presidencia, con equipos dedicados a mantener actualizada la Matriz de Seguimiento a Compromisos Presidenciales y Solicitudes Municipales en las Mesas de Trabajo.

RESULTADO

Las giras presidenciales contribuyeron a mejorar la administración pública, fortaleciendo la confianza y la participación ciudadana en la gestión gubernamental. Además, agilizaron los procesos y redujeron los tiempos de respuesta, impulsando el desarrollo del país.

Departamento: Sacatepéquez (1) ▾

Municipio: San Bartolomé Milpas Altas (1) ▾

Los Compromisos Presidenciales y Solicitudes de Alcaldes, se adquirieron por el Señor Presidente, durante las Giras Presidenciales realizadas durante el periodo de Gobierno 2020-2023.

La Secretaría de Coordinación Ejecutiva de la Presidencia en coordinación con La Secretaría Privada de la Presidencia, realizaron el seguimiento programático de los Compromisos Presidenciales y Solicitudes de Alcaldes, en base a la actualización del avance indicado por los delegados de los diferentes Ministerios y Secretarías responsables.

Compromisos Presidenciales

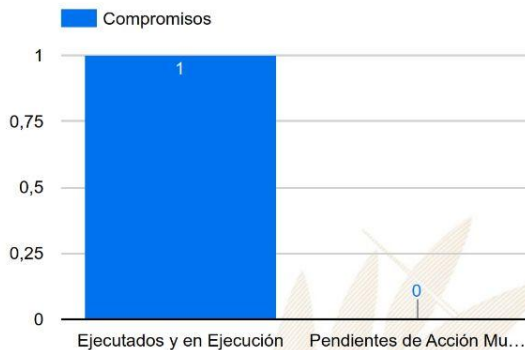

Compromisos

1

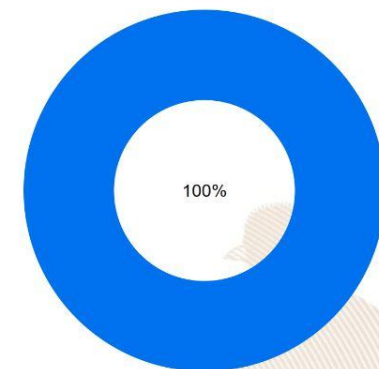

● Ejecutados y en Ejecución ● Pendientes de Acción Municipal

Instituciones	Compromisos ▾	Solicitudes
1. MSPAS	1	0
2. MAGA	0	2
3. MINEDUC	0	1
4. MINTRAB	0	2
5. MIDES	0	1
6. MICUDE	0	2
7. CONRED	0	1
8. CIV	0	1
Total	1	10

Solicitudes de Alcaldes



Solicitudes

10

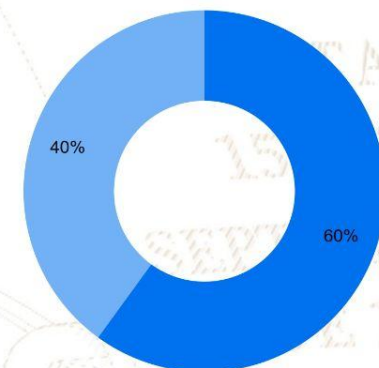

● Ejecutados y en Ejecución ● Pendientes de Acción Municipal

SIPROCODE

La SCEP, con el objetivo de modernizar y hacer más eficientes, eficaces y transparentes los procesos de planificación y ejecución de los proyectos financiados con recursos de inversión destinados al Sistema de Consejos de Desarrollo, presentó ante el Consejo Nacional de Desarrollo Urbano y Rural -CONADUR- el Sistema Electrónico para la Administración de Procesos de Proyectos de Consejos de Desarrollo para su aprobación.

OBJETIVO

Acercar a los entes rectores y a las unidades ejecutoras, con el fin de agilizar los procesos de solicitud y emisión de avales, dictámenes técnicos u otros documentos, para la aprobación de los proyectos en las etapas de planificación y ejecución. Asimismo, sustituir las interacciones físicas por virtuales y a la vez establecer un historial de tiempo por gestión realizada entre las unidades ejecutoras y los entes rectores, también notificar en tiempo real sobre las nuevas solicitudes.

BENEFICIOS INSTITUCIONALES

- Coordinación interinstitucional permanente.
- Disminución de la burocracia.
- Reducción de la vulnerabilidad en los procedimientos.
- Agilización de procesos.
- Reducción de tiempo en emisión de avales, dictámenes técnicos y otros documentos a 20 días hábiles.
- Disminución de costos en trámites.
- Fortalece la transparencia en los procesos.
- Monitoreo y seguimiento a través de la plataforma;
- Trámites no presenciales.
- Vista pública de información general y acceso a la misma.
- Permitir el seguimiento a los procesos y gestiones de trámites en cada una de sus etapas por parte de las instituciones involucradas.



SIPROCODE

Avaes, Dictámenes Técnicos u Otros Documentos periodo 2021 - 2023

Avaes, Dictámenes Técnicos u Otros Documentos

Municipio	SIPROCODE			CONAP			CONRED			MAGA			MICIVI			MICUDE			MINEDUC			MEM			MINGOB			MSPAS			TA	TR	TS							
	2021	2022	2023	2021	2022	2023	2021	2022	2023	2021	2022	2023	2021	2022	2023	2021	2022	2023	2021	2022	2023	2021	2022	2023	2021	2022	2023	2021	2022	2023										
				A	R	A	R	A	R	A	R	A	R	A	R	A	R	A	R	A	R	A	R	A	R	A	R	A	R	A				R	A	R				
SANTA MARIA DE JESUS, SACATEPEQUEZ	SI	SI	SI	-	-	-	-	-	-	2	-	2	-	-	-	-	-	-	-	-	-	-	-	-	-	-	-	-	-	2	-	2	-	1	-	9	0	9		
CIUDAD VIEJA, SACATEPEQUEZ	SI	SI	SI	-	-	-	-	-	-	-	-	1	-	-	-	-	-	-	-	-	-	-	-	-	-	-	-	-	-	-	-	-	-	-	8	0	8			
SANTA CATARINA BARAHONA, SACATEPEQUEZ	SI	SI	SI	-	-	-	-	1	-	2	-	1	-	-	-	-	-	-	-	-	-	-	-	-	-	-	-	-	-	-	-	-	-	-	5	0	5			
JOCOTENANGO, SACATEPEQUEZ	SI	SI	SI	-	-	1	-	-	-	-	-	-	3	-	-	-	-	-	-	-	-	-	-	-	-	-	-	-	-	-	-	-	-	-	6	1	7			
ALOTENANGO, SACATEPEQUEZ	SI	SI	NO	-	-	-	-	-	-	-	-	11	-	-	-	-	-	-	-	-	-	-	-	-	-	-	-	-	-	-	-	-	-	-	23	0	23			
SUMPANGO, SACATEPEQUEZ	SI	SI	NO	-	-	-	-	1	-	12	-	-	-	-	-	-	-	-	-	-	-	-	-	-	-	-	-	-	-	-	-	-	-	-	21	0	21			
SAN LUCAS SACATEPEQUEZ, SACATEPEQUEZ	SI	SI	NO	-	-	4	-	-	-	-	-	4	-	-	-	-	-	-	-	-	-	-	-	-	-	-	-	-	-	-	-	-	-	-	17	0	17			
SANTO DOMINGO XENACQJ, SACATEPEQUEZ	NO	SI	SI	-	-	-	-	-	-	-	-	1	-	-	-	-	-	-	-	-	-	-	-	-	-	-	-	-	-	-	-	-	-	-	5	-	11	0	11	
ANTIGUA GUATEMALA, SACATEPEQUEZ	NO	SI	SI	-	-	-	-	-	-	-	-	3	-	-	-	-	-	-	-	-	-	-	-	-	-	-	-	-	-	-	-	-	-	-	-	8	0	8		
SANTIAGO SACATEPEQUEZ, SACATEPEQUEZ	NO	SI	SI	-	-	-	-	-	-	1	-	2	-	-	-	-	-	-	-	-	-	-	-	-	-	-	-	-	-	-	-	-	-	-	-	7	0	7		
SAN MIGUEL DUEÑAS, SACATEPEQUEZ	SI	SI	NO	-	-	-	-	-	-	2	-	-	-	-	-	-	-	-	-	-	-	-	-	-	-	-	-	-	-	-	-	-	-	-	-	5	0	5		
MAGDALENA MILPAS ALTAS, SACATEPEQUEZ	NO	SI	SI	-	-	-	-	-	-	1	-	4	-	-	-	-	-	-	-	-	-	-	-	-	-	-	-	-	-	-	-	-	-	-	-	2	1	8	1	9
SAN BARTOLOME MILPAS ALTAS, SACATEPEQUEZ	NO	NO	SI	-	-	-	-	-	-	-	-	4	-	-	-	-	-	-	-	-	-	-	-	-	-	-	-	-	-	-	-	-	-	-	-	4	0	4		
SANTA LUCIA MILPAS ALTAS, SACATEPEQUEZ	NO	NO	SI	-	-	-	-	-	-	-	-	-	-	-	-	-	-	-	-	-	-	-	-	-	-	-	-	-	-	-	-	-	-	-	-	1	0	1		
SAN ANTONIO AGUAS CALIENTES, SACATEPEQUEZ	SI	NO	NO	-	2	-	-	-	-	-	-	-	-	-	-	-	-	-	-	-	-	-	-	-	-	-	-	-	-	-	-	-	-	-	-	0	2	2		
PASTORES, SACATEPEQUEZ	NO	NO	NO	-	-	-	-	-	-	-	-	-	-	-	-	-	-	-	-	-	-	-	-	-	-	-	-	-	-	-	-	-	-	-	-	0	0	0		

*La información anterior es basada en solicitudes que finalizaron el ciclo, no se muestra en las estadísticas de procesos pendientes.

- SIPROCODE inicio en junio del 2021, por lo que algunas municipalidades solicitaron sus avales por la vía tradicional.
- A: Solicitudes Aprobadas.
- R: Solicitudes Rechazadas.
- TA: Total Solicitudes Aprobadas.
- TR: Total Solicitudes Rechazadas.
- TS: Total Solicitudes.

Para mayor información, escanea o haz click en el código QR:



DE 1821

La SCEP coordina con diferentes instituciones del Estado y sector privado, para acercar los servicios públicos de forma temporal en alianza con municipalidades y gobernaciones departamentales, estimulando de esa manera el proceso de desconcentración de las instituciones del Estado.

SCEP realizó acciones de coordinación y logística para el desarrollo de las Jornadas Móviles de Servicios Integrados desde el año 2020 hasta julio de 2023.

Servicios que se brindan durante las Jornadas Móviles de Servicios Integrados:

- Trámites de carencia de antecedentes policiales, renovación de licencia de conducir, pasaportes, actualización de datos y empadronamiento.
- Quioscos informativos del Sistema Nacional del Empleo, promoción del turismo y talleres de temas ambientales, entre otros.
- Información sobre las iniciativas Bono Social, entrega de becas y Comedores Sociales.
- Acceso a consultas de medicina general, psicología, nutrición, pediatría, hisopados, jornada de vacunación contra el COVID-19 y charlas sobre salud.
- Capacitaciones en temas tributarios y actualización de documentos, entre otros.



DEPARTAMENTO DE
TRÁNSITO DE LA PNC



GOBIERNO de
GUATEMALA
Dr. ALEJANDRO GIAMATTEI

MINISTERIO DE
ECONOMÍA



GOBIERNO de
GUATEMALA
Dr. ALEJANDRO GIAMATTEI

MINISTERIO DE
SALUD PÚBLICA
Y ASISTENCIA
SOCIAL



CONSEJO
NACIONAL DE
ATENCIÓN AL MIGRANTE
DE GUATEMALA

CONAMIGUA

Portal de

Gobiernos Locales

Estimado Usuario, Bienvenido

PORTAL DE GOBIERNOS LOCALES

Es un sitio web que ofrece al usuario, de forma fácil, dinámica e integrada, el acceso a una serie de recursos y de servicios relacionados a la información presupuestaria y financiera registrada por los gobiernos locales y sus empresas municipales en el SIAF.

Este portal cuenta con reportes dinámicos establecidos que ofrecen datos en tiempo real relacionados a:

- Presupuesto por Resultados
- Enfoque Temático
- Grupo Objeto de Gasto
- Finalidad, Función y División

También permite al usuario elaborar sus propios reportes de ingresos, gastos y contables de acuerdo a sus necesidades.

Para el análisis de las finanzas municipales y la oportuna toma de decisiones, pone a disposición los siguientes tableros de indicadores:

ICFM Índice Consolidado Financiero Municipal:

Es una herramienta de análisis que permite a los funcionarios municipales realizar mediciones de los datos que registran en el -SICOIN GL-, con los cuales se puede interpretar la situación económico-financiera de la municipalidad durante uno o varios ejercicios fiscales.

Objetivos de Desarrollo Sostenible:

Se presenta el impacto de la Gestión Municipal desde la perspectiva de los Objetivos de Desarrollo Sostenible.

Actualmente ofrece a los usuarios municipales la oportunidad de realizar el pago de sus servicios públicos a través de internet.

Cobros en Línea:

Permite al vecino realizar sus pagos a través de tarjeta de crédito y/o débito, de cualquier servicio (agua, IUSI y arbitrios) que presta la Municipalidad, desde la comodidad de su casa o desde cualquier lugar en donde se encuentre; al ingresar en el ícono le permitirá:

- Pagar documento de cobro (Todos los Servicios)
- Pagar boleto de ornato
- Pagar multas de tránsito



También cuenta con una sección de noticias, biblioteca virtual y enlaces importantes.

Para acceder al Portal de Gobiernos Locales,
escanea o haz click en el código QR:



ÍNDICE CONSOLIDADO FINANCIERO MUNICIPAL - ICFM -

12100307

SACATEPÉQUEZ

SAN BARTOLOME MILPAS ALTAS







Calificación General

Gestión Financiera

76

Moderada

	Puntuación máxima		Resultado municipio	
 <p>Solvencia General</p>	30	Evalúa la generación y captación de recursos propios municipales que permitan la sostenibilidad financiera en el mediano y largo plazo. Asimismo refleja la dependencia en relación a las transferencias de la Administración Central.	15	
	Autonomía Financiera Municipal		15	5
	Dependencia Financiera Municipal		6	1
	Ahorro Operacional		5	5
	Relación de Recursos y Gastos - Sin Endeudamiento		4	4
 <p>Solvencia Financiera</p>	30	Mide el nivel de endeudamiento, la capacidad de pago de la municipalidad, a través de la solvencia de sus finanzas y el volúmen de endeudamiento.	28	
	Liquidez Financiera		5	5
	Recursos por Endeudamiento		5	5
	Pasivo por Endeudamiento		10	10
	Pasivo con Acreedores		10	8
 <p>Dinamismo Económico</p>	15	Evalúa la relación entre la inversión, la captación de recursos propios y el nivel de deuda en relación a la población de cada municipio, según el número de habitantes reflejados en la proyección proporcionada por el	14	
	Inversión por Habitante		5	4
	Recursos Propios por Habitante		5	5
	Pasivo por Habitante		5	5
 <p>Evaluación Presupuestaria</p>	25	Mide la eficiencia en cuanto a la ejecución de recursos percibidos y gastos pagados, durante un ejercicio fiscal en relación al presupuesto vigente.	19	
	Ejecución Presupuestaria de Ingresos		6	6
	Ejecución Presupuestaria de Egresos		5	2
	Relación de Gastos e Ingresos Ejecuta		5	4
	Ejecución por Tipo de Gasto		6	5
	Transferencias Presupuestarias		3	2

Fuente: Reporte índice consolidado financiero municipal ICFM, 2023, Ministerio de Finanzas Públicas.

Para acceder al detalle anual sobre el ICFM escanea el siguiente código QR.

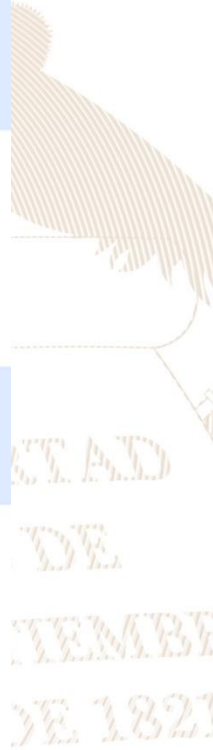

Ingresos

Código y Clase de Ingreso	Código y Recurso de Ingreso	Recurso Auxiliar	Presupuesto Vigente 2022	Presupuesto Vigente 2023
10000 INGRESOS TRIBUTARIOS	10141 SOBRE LA TENENCIA DE PATRIMONIO	IUSI 2/1000	Q 62,000	Q 62,000
		IUSI 6/1000	Q 100,000	Q 109,000
		IUSI 9/1000	Q 92,000	Q 100,000
		Multas IUSI 2/1000	Q 5,200	Q 5,500
		Multas IUSI 6/1000	Q 8,500	Q 10,000
		Multas IUSI 9/1000	Q 6,700	Q 9,000
	Total 10141 SOBRE LA TENENCIA DE PATRIMONIO		Q 274,400	Q 295,500
	10281 SOBRE ESTABLECIMIENTOS COMERCIAL	Abarroterías	Q	Q 600
		Comedores	Q 250	Q 300
		Otros Establecimientos Comerciales	Q 390	Q 300
		Tiendas	Q 375	Q 350
	Total 10281 SOBRE ESTABLECIMIENTOS COMERCIALES		Q 1,015	Q 1,550
	10282 SOBRE ESTABLECIMIENTOS DE SERVICIOS	Otros Establecimientos de Servicios	Q 200	Q 200
		Parques Privados	Q 250,000	Q 225,000
	Total 10282 SOBRE ESTABLECIMIENTOS DE SERVICIOS		Q 250,200	Q 225,200
	10283 SOBRE ESTABLECIMIENTOS INDUSTRIAL	Panaderías y Reposterías	Q	Q
	Total 10283 SOBRE ESTABLECIMIENTOS INDUSTRIALES		Q -	Q -
	10284 SOBRE DIVERSIONES Y ESPECTÁCULOS	Cablevision	Q 10,000	Q 12,000
	Total 10284 SOBRE DIVERSIONES Y ESPECTÁCULOS		Q 10,000	Q 12,000
	10289 OTROS ARBITRIOS MUNICIPALES	Multa del Boleto de Ornato	Q 12,000	Q 13,000
		Valor Boleto de Ornato	Q 65,000	Q 60,000
	Total 10289 OTROS ARBITRIOS MUNICIPALES		Q 77,000	Q 73,000
Total 10000 INGRESOS TRIBUTARIOS			Q 612,615	Q 607,250
11000 INGRESOS NO TRIBUTARIOS	11290 TASAS Y LICENCIAS VARIAS	Licencias de Construcción	Q 25,000	Q 80,000
		NA	Q	Q -
		Otras tasas y licencias varias	Q 1,500	Q 1,000
		Tasa municipal por alumbrado público	Q 600,000	Q 602,000
	Total 11290 TASAS Y LICENCIAS VARIAS		Q 626,500	Q 683,000
	11310 CONTRIBUCIONES POR MEJORAS	Contribuciones por Mejoras	Q	Q -
		NA	Q -	Q -
		Otras Contribuciones por Mejoras	Q 1,800	Q 1,500
	Total 11310 CONTRIBUCIONES POR MEJORAS		Q 1,800	Q 1,500
	11410 DE EDIFICIOS Y VIVIENDAS	Arrendamiento de locales	Q 15,000	Q 17,000
		Arrendamiento de Nichos	Q 12,000	Q 15,000
		Arrendamiento de Otras Construcciones	Q 10,000	Q 8,000
		Arrendamiento de Salon Municipal	Q 4,135	Q 4,000
	Total 11410 DE EDIFICIOS Y VIVIENDAS		Q 41,135	Q 44,000
	11420 DE MAQUINARIAS Y EQUIPOS	Arrendamiento de Mobiliario	Q 5,000	Q 6,650
	Total 11420 DE MAQUINARIAS Y EQUIPOS		Q 5,000	Q 6,650
	11610 ORIGINADAS POR INGRESOS NO TRIBUTARIOS	Multas Administrativas	Q 1,900	Q 5,000
		Multas de Agua Potable	Q 600	Q 650
		Multas de tránsito	Q 200,000	Q 250,000
		Multas Varias	Q 1,200	Q 1,000
		NA	Q	Q -
	Total 11610 ORIGINADAS POR INGRESOS NO TRIBUTARIOS		Q 203,700	Q 256,650
	11710 ORIGINADOS POR INGRESOS NO TRIBUTARIOS	Intereses por Mora en Servicio de Agua	Q 40,000	Q 35,000
		Intereses por mora multas de Tránsito	Q 500	Q 5,000
	Total 11710 ORIGINADOS POR INGRESOS NO TRIBUTARIOS		Q 40,500	Q 40,000
	11990 OTROS INGRESOS NO TRIBUTARIOS	Otros ingresos	Q 123,000	Q 140,000
	Total 11990 OTROS INGRESOS NO TRIBUTARIOS		Q 123,000	Q 140,000
Total 11000 INGRESOS NO TRIBUTARIOS			Q 1,041,635	Q 1,171,800

13000 VTA. DE BIENES Y SERV. DE LA ADM. PÚBLICA	13260 SERVICIOS ADMINISTRATIVOS MUNICIPALES	Certificaciones de Matrimonios	Q	450	Q	500
		Certificaciones Varias	Q	6,000	Q	7,250
		Concesion de Drenajes	Q	13,000	Q	13,000
		Concesion de Servicios de Agua (Pajas de Agua)	Q	60,000	Q	60,000
		Fotocopias	Q	1,500	Q	1,500
		Instalacion de Agua Potable	Q	45,000	Q	35,000
		Licencias	Q	20,000	Q	30,000
		NA	Q	-	Q	-
		Reconexion de Agua Potable	Q	3,500	Q	3,200
		Rotulos	Q	10,000	Q	10,000
		Tala de Arboles	Q	1,500	Q	1,600
		Titulos Propiedad Servicio de Agua	Q	3,000	Q	3,500
		Traspaso Derecho por Servicios	Q	1,500	Q	10,000
	Total 13260 SERVICIOS ADMINISTRATIVOS MUNICIPALES		Q	165,450	Q	175,550
Total 13000 VTA. DE BIENES Y SERV. DE LA ADM. PÚBLICA			Q	165,450	Q	175,550
14000 INGRESOS DE OPERACION	14110 VENTA DE INSUMOS AGRÍCOLAS	Venta de Abono Organico	Q	-	Q	-
	Total 14110 VENTA DE INSUMOS AGRÍCOLAS		Q	-	Q	-
	14190 VENTA DE OTROS BIENES	NA	Q	-	Q	-
		Venta de Contadores de Agua	Q	15,000	Q	13,500
		Venta de Medicina	Q	75,000	Q	80,000
	Total 14190 VENTA DE OTROS BIENES		Q	90,000	Q	93,500
	14240 SERVICIOS PÚBLICOS MUNICIPALES	Baños y Sanitarios Municipales	Q	92,000	Q	90,000
		Canon de Agua	Q	525,000	Q	550,000
		Cementerio	Q	1,600	Q	5,000
		Exceso de Agua	Q	130,000	Q	125,000
		Piso de Plaza	Q	200,000	Q	180,000
	Total 14240 SERVICIOS PÚBLICOS MUNICIPALES		Q	948,600	Q	950,000
Total 14000 INGRESOS DE OPERACION			Q	1,038,600	Q	1,043,500
15000 RENTAS DE LA PROPIEDAD	15131 POR DEPÓSITOS INTERNOS	Intereses generados por Cuentas Monetarias	Q	85,000	Q	85,000
	Total 15131 POR DEPÓSITOS INTERNOS		Q	85,000	Q	85,000
	15310 ARRENDAMIENTO DE TIERRAS Y TERRENOS	Arrendamiento de Terrenos	Q	1,500	Q	1,200
		NA	Q	-	Q	-
	Total 15310 ARRENDAMIENTO DE TIERRAS Y TERRENOS		Q	1,500	Q	1,200
Total 15000 RENTAS DE LA PROPIEDAD			Q	86,500	Q	86,200
16000 TRANSFERENCIAS CORRIENTES	16210 DE LA ADMINISTRACIÓN CENTRAL	Impuesto al Valor Agregado (IVA-PAZ) para Funcionamiento	Q	2,550,000	Q	2,762,500
		IMPUESTO CIRCULACION DE VEHICULOS PARA FUNCIONAMIENTO	Q	30,200	Q	26,250
		Situado Constitucional para Funcionamiento	Q	850,000	Q	910,000
	Total 16210 DE LA ADMINISTRACIÓN CENTRAL		Q	3,430,200	Q	3,698,750
	16220 DE ENTIDADES DESCENTRALIZADAS Y AUTÓNOMAS NO FINANCIERAS	Porcentaje Forestal INAB de Madera	Q	47,221	Q	93,876
	Total 16220 DE ENTIDADES DESCENTRALIZADAS Y AUTÓNOMAS NO FINANCIERAS		Q	47,221	Q	93,876
Total 16000 TRANSFERENCIAS CORRIENTES			Q	3,477,421	Q	3,792,626

17000 TRANSFERENCIAS DE CAPITAL	17210 DE LA ADMINISTRACIÓN CENTRAL	Impuesto al Valor Agregado (IVA-PAZ) Inversión	Q	7,750,000	Q	8,287,500
		Impuesto de Circulación de Vehículos para Inversión	Q	1,179,900	Q	1,023,750
		Impuesto Petrolero y sus Derivados para Inversión	Q	400,000	Q	402,000
		Situado Constitucional Para Inversión	Q	7,700,000	Q	8,190,000
	Total 17210 DE LA ADMINISTRACIÓN CENTRAL		Q	17,029,900	Q	17,903,250
	17220 DE ENTIDADES DESCENTRALIZADAS Y AUTÓNOMAS NO FINANCIERAS	AL CODEDE MA PAZ	Q	4,106,028	Q	2,415,588
		Consejo de Desarrollo Urbano y Rural			Q	-
		NA			Q	-
	Total 17220 DE ENTIDADES DESCENTRALIZADAS Y AUTÓNOMAS NO FINANCIERAS		Q	4,106,028	Q	2,415,588
Total 17000 TRANSFERENCIAS DE CAPITAL			Q	21,135,928	Q	20,318,838
23000 DISMINUCIÓN DE OTROS ACTIVOS FINANCIEROS	23110 DISMINUCIÓN DE CAJA Y BANCOS	NA	Q	-	Q	424,431
		SC-Distribución de Petróleo y sus Derivados	Q	180,515	Q	660,859
		SC-Impuesto Circulación de Vehículos	Q	662,923	Q	2,037,370
		SC-Ingresos Ordinarios de Aporte Constitucional	Q	1,698,842	Q	1,030,263
		SC-Ingresos Propios Municipales	Q	348,487	Q	6,240,309
		SC-Ingresos Tributarios IVA-PAZ	Q	4,334,334	Q	139,202
		SC-IUSI Funcionamiento (Por Admon. Mpal)	Q	78,491	Q	270,334
		SC-IUSI Inversión (Por Admon. Mpal)	Q	62,277	Q	10,802,768
	Total 23110 DISMINUCIÓN DE CAJA Y BANCOS		Q	7,365,870	Q	10,802,768
	23440 DISMINUCIÓN DE ANTIPOPOS A CONTRATISTAS Y PROVEEDORES A LARGO PLAZO	Anticipo Ingresos Tributarios IVA PAZ	Q	52,147	Q	255,842
		Anticipos Impuesto Circulación de Vehículos			Q	144,600
		Consejo de Desarrollo MA PAZ	Q	54,747	Q	603,897
	Total 23440 DISMINUCIÓN DE ANTIPOPOS A CONTRATISTAS Y PROVEEDORES A LARGO PLAZO		Q	106,894	Q	1,004,339
Total 23000 DISMINUCIÓN DE OTROS ACTIVOS FINANCIEROS			Q	7,472,764	Q	11,807,106

Egresos

Municipalidad2	Tipo de Gasto	Presupuesto Vigente 2022	Presupuesto Vigente 2023
1 SACA TEPÉQUEZ - MUNICIPALIDAD DE SAN BARTOLOME MILPAS ALTAS		Q 35,030,914	Q 39,002,871
	GASTOS DE FUNCIONAMIENTO	Q 6,888,125	Q 8,537,419
	INVERSIÓN	Q 28,142,789	Q 30,465,452
Total general		Q 35,030,914	Q 39,002,871

Ventanilla Única Municipal de Empleo - VUME -

Es un espacio de alianza estratégica con las municipalidades que tiene como objetivo brindar servicios que incrementen el perfil de empleabilidad de la población a nivel local, de tal manera que incrementen sus posibilidades de inserción laboral.

A través de las ventanillas, también se brinda a la población oportunidades de formación y capacitación técnica y otros servicios de los que el MINTRAB dispone, para que la población pueda acceder a estos de una forma más ágil desde su municipio.

Beneficios de la VUME



Para mayor
información,
escanea o haz
click en el
código QR:



Proceso para la implementación de la VUME en el municipio



Estrategia Nacional de Municipios y Comunidades Saludables

Línea de tiempo

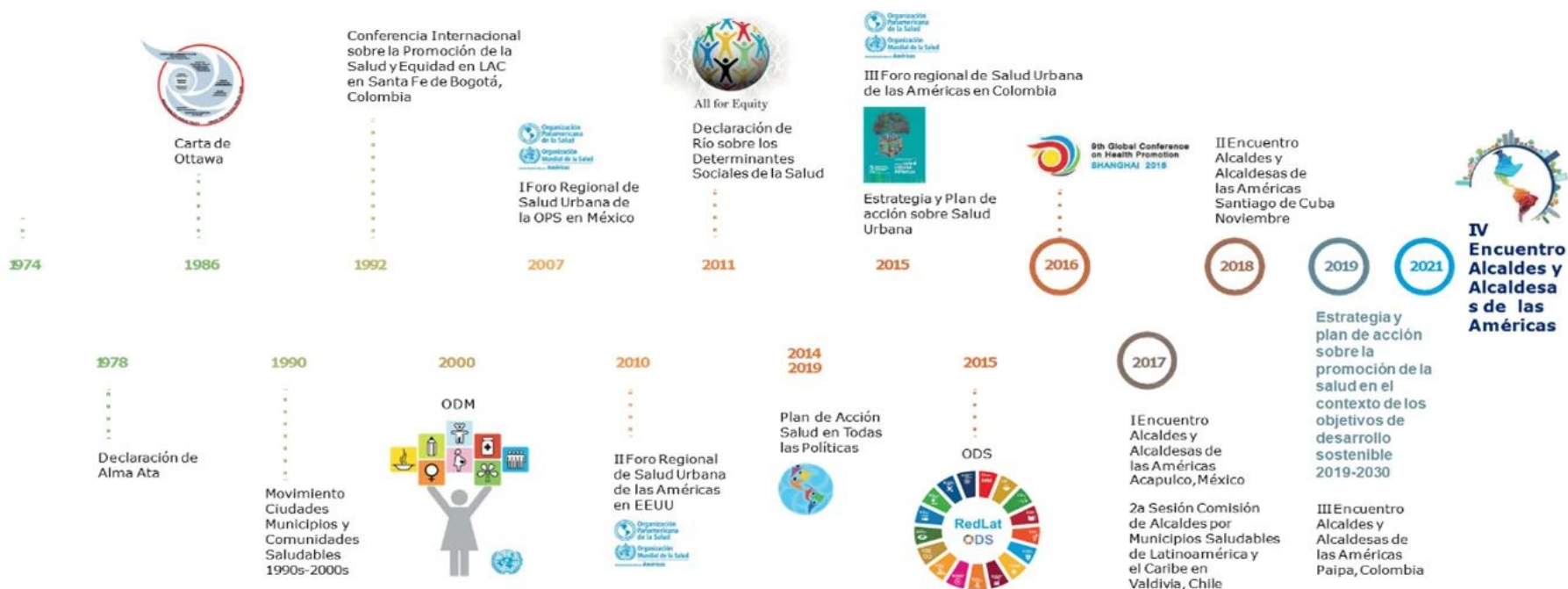

Fuente: Líneas Orientadoras para Municipios, Ciudades y Comunidades Saludables (MCCS) en la Región de las Américas (OPS/OMS, 2019).





Estrategia Nacional de Municipios y Comunidades Saludables

CONTENIDO

1, Municipio Saludable.

2, Intersectorialidad en Salud.

3, Mi municipio es sano, Entornos y estilos de vida Saludable.

4, Cero muertes maternas y Cero desnutrición en mi municipio.

5, Mi Municipio es verde.

6, Participación Social en Salud, Comunidades Saludables.

7, Gestión de Riesgo en Salud.



Promoción

Prevención

Atención

Rehabilitación

LIBERTAD

DE

DE 1821

Situación Actual: Tratamiento de Aguas Residuales

OBLIGATORIEDAD MUNICIPAL



- Elaboración del Estudio Técnico de Aguas Residuales (ETAR) con el inventario de descargas del municipio, a más tardar el **30 de mayo de 2024**,
- Las municipalidades deberán cumplir con tener en operación, sistemas de tratamiento de las **2 descargas principales** a más tardar el **02 de mayo del 2025**,
- En el **02 de mayo 2027** deberán cumplir con tratar el 60% de sus descargas con los parámetros indicados en dicha etapa,
- En el **02 de mayo 2031** deberán cumplir con tratar el 100% de sus descargas con los parámetros indicados en dicha etapa,

Para la elaboración y actualización de los estudios técnicos se deberá de cumplir con el **Manual General del Reglamento de las Descargas y Reuso de Aguas Residuales y de la Disposición de Lodos, Acuerdo Ministerial Número 105-2008**,

Para el seguimiento y evaluación de aguas residuales y de aguas para reuso, los entes generadores deberán tomar a su costa, como mínimo, **dos muestras al año** y efectuar los análisis que correspondan de conformidad con los parámetros contenidos en el estudio técnico," **“Artículo 49**

Departamento	Sacatepéquez	Estudio Técnico de Aguas Residuales	No tiene	Descargas que el Inventario Reporta	0
Municipio	San Bartolomé Milpas Altas	Plantas de Tratamiento en Operación	0	Plantas de Tratamiento sin Operación	0

REGLAMENTO 164-2021

El Acuerdo Gubernativo 164-2021, **Reglamento para la Gestión Integral de Residuos y Desechos Sólidos Comunes** es un esfuerzo en conjunto del Organismo Ejecutivo, las Municipalidades y todos los habitantes de Guatemala para solucionar progresivamente una problemática que es conocida comúnmente como "Basura" a Nivel Nacional.



**ENTRÓ EN VIGENCIA
EL 11 DE AGOSTO DE 2021**

Escanea el Código QR o visita el sitio web www.marn.gob.gt/Reglamento-164-2021 para conocer a detalle los plazos y obligaciones que establece este Reglamento.

¿Quiénes son los entes que deben cumplir este Reglamento?

Estas son algunas de las consideraciones que debes tener en cuenta, si tú, como persona individual o jurídica, pública o privada, nacional o extranjera, desarrollas alguna de las siguientes actividades en cualquier parte del territorio del país:

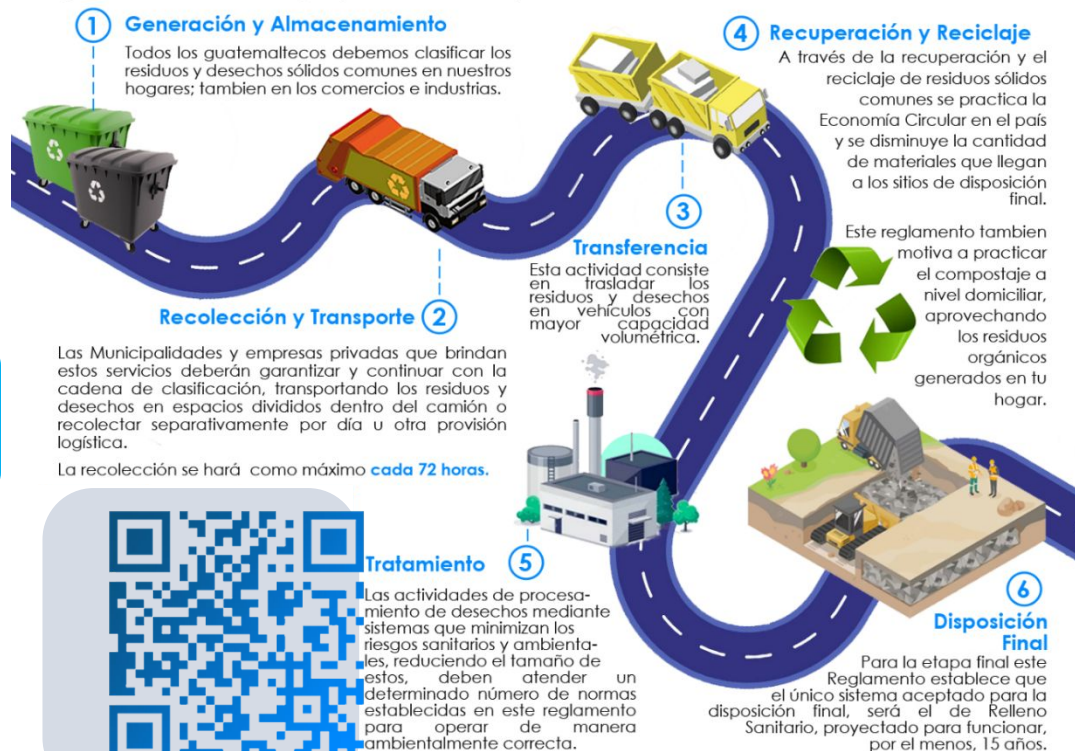

CLASIFICACIÓN DE LOS RESIDUOS Y DESECHOS SÓLIDOS COMUNES

El MARN invita a Clasificar los Residuos y Desechos Sólidos Comunes que generes en tu hogar, comercio, industria y cualquier espacio público del Municipio; según lo establecido en el Acuerdo Gubernativo 164-2021 para proteger el medio ambiente de tu entorno.



Escanea el Código QR para Descargar la Guía de Identificación Gráfica y conocer más sobre la Clasificación,



ORGÁNICO

¿Qué debo colocar en esta Clasificación?

Son productos de origen animal y vegetal, principalmente de los restos de alimentos, agricultura y jardinería. *Algunos ejemplos:*



INORGÁNICO

¿Qué debo colocar en esta Clasificación?

Son productos que no están compuestos de materia vegetal o animal y son de difícil descomposición por microorganismos. *Algunos ejemplos:*



Todos los demás residuos que se contaminen con aceites, líquidos y otros materiales que les haga perder el potencial de ser reciclados.



RECICLABLE

¿Qué debo colocar en esta Clasificación?

Algunos ejemplos:



Escanea el Código QR para conocer más sobre la Clasificación

Información Agroclimática



Para acceder al detalle de la información,
escanea el código QR,

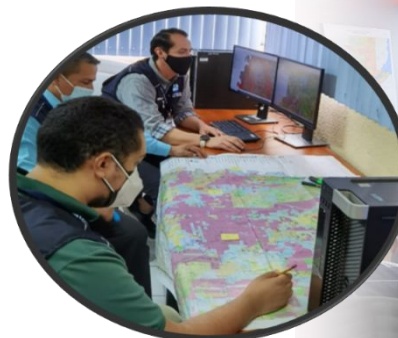

Generalidades

Documento elaborado por el equipo de trabajo conformado por los departamentos de: El Centro de Información Estratégica Agropecuaria. Laboratorio de Información Geográfica, Cobertura Vegetal y Uso de la Tierra, y Departamento de Suelos, de la Dirección de Información Geográfica, Estratégica y Gestión de Riesgos -DIGEGR- del Ministerio de Agricultura, Ganadería y Alimentación -MAGA-.

Características del municipio:

- Geográficas
- Biofísicas
- Productivas

Temáticas:

- Mapa de características geográficas y biofísicas
- Capacidad de uso de la tierra
- Taxonomía de suelos
- Descripción de las principales características
- Condiciones climáticas
- Cobertura vegetal
- Uso de la tierra año 2,020
- Fechas promedio de etapa fenológica ciclo de primera (cultivo de maíz/ frijol).

Se exponen las **potencialidades** y **limitaciones** del municipio en forma general.

INFORMACIÓN AGROCLIMÁTICA

Municipio de San Bartolomé Milpas Altas, Sacatepéquez

Características geográficas y biofísicas

El municipio se localiza al norte del departamento con las colindantes siguientes:

Al Norte: Con el municipio de Santiago Sacatepéquez del departamento de Sacatepéquez.

Al Sur: Con el municipio de Santa Lucía Milpas Altas del departamento de Sacatepéquez.

Al Este: Con el municipio de San Lucas Sacatepéquez del departamento de Sacatepéquez.

Al Oeste: Con el municipio de Antigua Guatemala del departamento de Sacatepéquez.

Su extensión es de 8 km², equivalentes al 1.5% del departamento. Se localiza entre los 1,500 a 3,000 msnm y predominan altitudes entre 2,000 a 2,500 msnm en un 99.72% de la superficie del municipio.

La mayoría del municipio se caracteriza con Medio Índice Vial, carreteras pavimentadas y no pavimentadas.

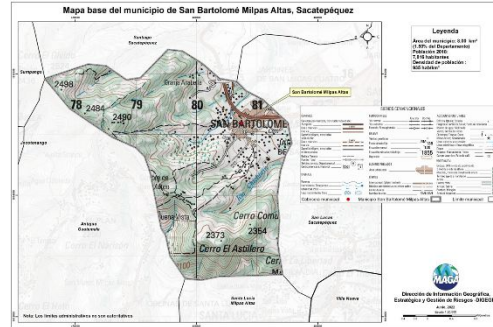

Capacidad de Uso de la Tierra

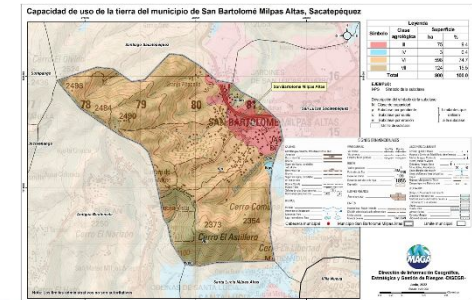

Según los datos del mapa, la aptitud agrícola ocupa una superficie del 9.8%, la aptitud agroforestal tiene una superficie del 74.7%.

Taxonomía de suelos

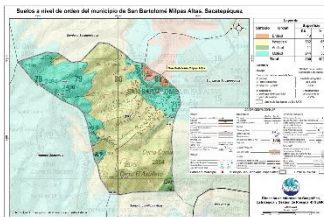

Mediante el Estudio Semidetallado de los Suelos del departamento de Sacatepéquez, se clasificó taxonómicamente los suelos, en el que se determinó que el 66,5% son Inceptisoles seguido de los Molisoles (30.5%).

Condiciones Climáticas

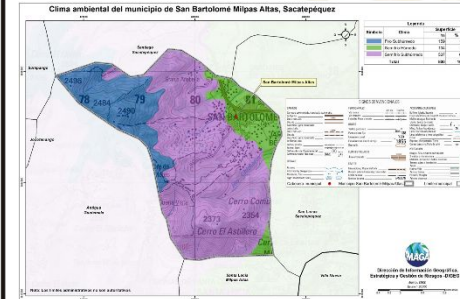

Respecto a las condiciones climáticas, predomina el clima Semifrío (14,3° - 17° C) con un 80.1% de la superficie y el restante 19.9% corresponde a Frío (10° - 14.2° C). Con relación a la distribución de las lluvias, predomina el régimen Sub-húmedo (600 a 1,000 mm) con un 87%.

Dada la distribución de la precipitación pluvial, en época seca (noviembre a abril) se requiere de riego agrícola.

Dentro de las principales amenazas naturales está la ocurrencia de Heladas en categoría Muy Alta (noviembre a febrero) y Sequías en categoría Alta (julio y agosto) por la ocurrencia de canículas, (MAGA, 2012).

Según reporte de DICORER del periodo del 2017 -2020 el municipio a registrado una categoría media en riesgo por exceso de lluvia y una categoría media por sequía agrícola.

Cobertura Vegetal y Uso de la Tierra

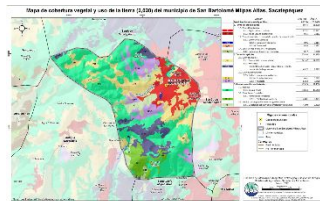

Territorios Artificializados 11.22%: con tejido urbano discontinuo, lotificaciones, zonas industriales, comercios y servicios, aeropuertos e instalaciones deportivas y recreativas.

Territorios Agrícolas 34.37%: con cultivos como granos básicos (maíz y frijol), hortalizas, cultivos permanentes arbóreos y aguacate.

Predomina la presencia de Bosques (mixto) en un 43.54%; y coníferas y vegetación arbustiva baja conformada por un 10.86%.

Fecha promedio de etapa fenológica (cultivo de maíz / frijol)



Primera cosecha

Finalización del ciclo
21 al 30 de septiembre

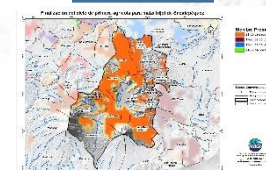

¿Qué son?

Son centros en donde se imparten cursos de capacitación técnica laboral y formación emprendedora; en espacios físicos proporcionados por la comunidad, municipalidades, organizaciones no gubernamentales, iglesias y otros.

¿Cuál es su objetivo?

Contribuir al desarrollo de oferta formativa vinculada a familias ocupacionales y cualificaciones con significación en el empleo, que proporcione la formación adecuada a personas jóvenes y adultas para su inserción en el mercado productivo y que responda a la demanda laboral.

Alianzas

Se realizan alianzas con municipalidades y otras organizaciones quienes proveen espacio físico y equipo para implementar los cursos.

También el Ministerio de Educación a través de la Dirección General de Educación Extraescolar, facilita equipo en diversas áreas e instructores para atender a los estudiantes.





Oportunidades

- Capacitarse en áreas técnicas con demanda productiva.
- Desarrollo de competencias para la vida, el trabajo y la formación emprendedora como ejes transversales para fortalecer la empleabilidad.
- Desarrollo de habilidades blandas en los jóvenes y adultos que participan en los cursos de formación.
- Disminución de la brecha entre educación y empleo a través de los cursos de formación.



¿Qué son?

Son centros de formación y capacitación extraescolar, asociadas al área agropecuaria en donde el campo o parcela de tierra es el espacio de aprendizaje, en el cual los participantes aprenden, fortalecen y tecnifican sus conocimientos y capacidades con la orientación de especialistas técnicos para el aprovechamiento de los recursos en el marco del Programa de Alimentación Escolar, PAE.

¿Cuál es su objetivo?

Promover buenas prácticas agropecuarias a través de la formación y capacitación, desarrollando competencias asociadas al área agrícola y pecuaria para tecnificar capacidades técnicas de los participantes para constituirse en proveedores del Programa de Alimentación Escolar, para obtener el certificado de Productor Agropecuario con Especialidad en Alimentación Escolar.

Alianzas

Se realizan alianzas con municipalidades y otras organizaciones gubernamentales y no gubernamentales quienes: autorizan y gestionan el uso de un espacio físico de terreno, proporcionan insumos, servicios básicos y personal para mantenimiento.

- Certificación de la formación modular a través del Programa Centros Municipales de Capacitación y Formación Humana, CEMUCAF.
- Certificación de la Competencia Técnico Laboral para acreditar “Productores Agropecuarios con Especialidad en Alimentación Escolar.
- Dotación de Módulos Formativos físicos o digitales para el desarrollo de procesos formativos.
- Transferencia Metodológica a técnicos de las ETCAE.





Oportunidades

- Formación, capacitación y tecnificación.
- Productores locales acreditados y certificados en competencias agropecuarias.
- Desarrollo comunitario y reactivación de la economía local.
- Reducción de barreras de género.
- Empoderamiento de la mujer.
- Prevención de la migración irregular.
- Desarrollar habilidades de lectoescritura y matemática funcional, así como completar sus ciclos educativos a través de modalidades flexibles.
- Vínculo entre las OPF y Productores Locales para la provisión y suministro de alimentos como lo establece la Ley de Alimentación Escolar.





¿Qué son?

Son espacios comunitarios educativos que, mediante el uso de herramientas tecnológicas y metodologías innovadoras, facilitan a la población educativa el desarrollo y fortalecimiento de procesos formativos pertinentes a su contexto y necesidades. Está dirigido para estudiantes del Sistema Educativo Nacional.



Alianzas

- ✓ Se gestiona la firma de convenio con las Municipalidades por 5 años para que apoyen con el espacio físico, pago de internet, energía eléctrica y seguridad.
- ✓ El Ministerio de Educación designa al instructor y facilita el equipamiento en coordinación con la cooperación.



¿Cuál es su objetivo?

Propiciar el desarrollo de la población a través de procesos de aprendizajes significativos, autónomos y colaborativos, mediante el uso de herramientas tecnológicas, en un modelo educativo flexible, pertinente y de calidad.





Oportunidades

- Iniciar o continuar estudios en forma gratuita en el Programa Nacional de Educación Alternativa PRONEA
 - En el Nivel de Educación Primaria (de 13 años en adelante).
 - Nivel de Educación Media ciclo básico (de 15 años en adelante) y diversificado (de 17 años en adelante).
 - Avanzar a su propio ritmo.
 - Si ha extraviado su papelería de estudios, puede solicitar una evaluación por suficiencia para acreditar su formación y continuar estudiando.
- Acceso a computadoras e internet en forma gratuita para procesos formativos.
- Acompañamiento por parte de un tutor.



LIBERTAD
15 DE
SEPTIEMBRE
DE 1821

Análisis de seguridad en el municipio de San Bartolomé Milpas Altas

Tendencia histórica de la incidencia criminal

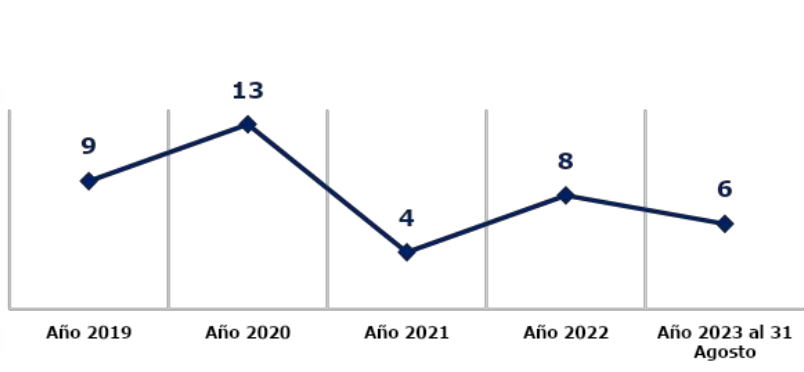

Hechos delictivos comparados

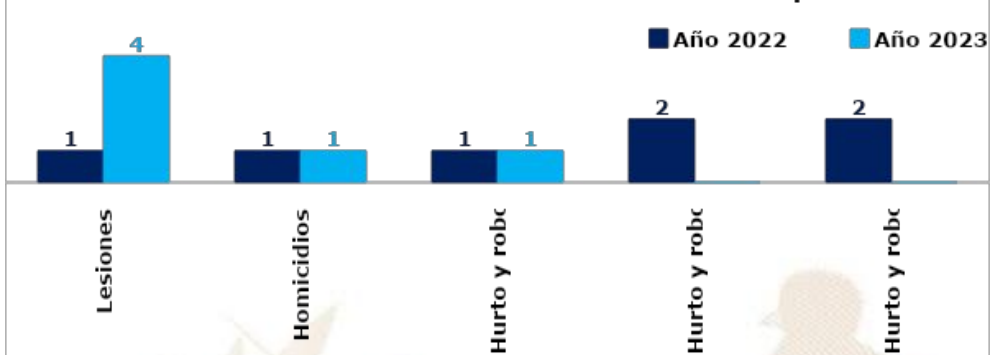

Análisis:

- En el ranquin de criminalidad, el municipio de Bartolomé Milpas Altas se ubica en la 176ª posición a nivel nacional.
- En el año 2023, el hurto y robo de motocicletas registra una igualdad del 0% en comparación con el año 2022.
- En el año 2023, se reporta una igualdad en homicidios, en comparación con el año 2022.
- Los hechos registrados han ocurrido los días lunes y jueves, en horario de 16:00 a 24:00 horas.
- Focalización de los servicios institucionales: ruta interamericana, calles principales población y centros educativos.
- Las rutas que se comunican con el municipio son: ruta interamericana, el municipio de San Bartolomé Milpas Altas, al Norte colinda con el municipio de Santiago Sacatepéquez, al sur con el municipio de Santa Lucía Milpas Altas, al Este con el municipio de San Lucas.
- Los principales actores que generan la criminalidad se encuentran las clicas siguientes: Normandía Locos Salvatrucha, NLS - MS13 y Centrales Locos Salvatrucha, CLS - MS13.

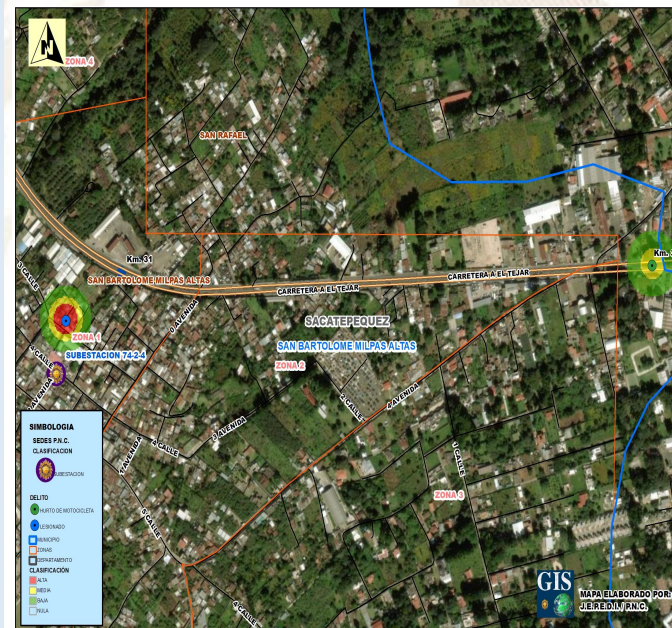

Gestión integral de la seguridad

❑ **Objetivo institucional en el municipio**

Realizar actividades operativas (patrullajes, puestos fijos y operativos policiales) en los lugares donde se han registrado hechos negativos y donde exista más aglomeración de personas (plazas, mercados, paradas de buses, eventos deportivos u otros), para garantizar la vida, la integridad física y la seguridad de las personas y sus bienes.

❑ **Servicios policiales**

Dependencia policial	Talento humano	Recurso de movilidad		Tasa de policías por habitantes	Kilómetros que recorre cada unidad policial
		Vehículos	Motocicletas		
Subestación 74-2-4, San Bartolomé Milpas Altas	10	1	0	Se dispone de 11 policías por cada 10,000 habitantes	1 unidad policial cubre 5 K ² de demarcación,
Otras dependencias policiales de apoyo					
Delegación de la Subdirección General de Prevención del Delito (Sacatepéquez)	9	1	--		
Delegación de la División Nacional contra el Desarrollo Criminal de las Pandillas (Sacatepéquez)	20	1	--		
Delegación de la División Especializada en Investigación Criminal (Sacatepéquez)	17	2	--		
Delegación de la División de Seguridad Turística (Sacatepéquez)	36	3	7		
Polimerc (Sacatepéquez)	15	1	1		

❑ **Coordinación interinstitucional**

✓ Con instituciones del sector justicia, salud, educación y autoridades locales,

Sistema de Información Cultural - SIC -

¿Qué es el Sistema de Información Cultural SIC?

Es una herramienta virtual al servicio de la sociedad, Registra, sistematiza y difunde información sobre la cultura diversa de nuestro país a nivel nacional.



MUNAG
Museo Nacional de Arte de Guatemala
The milicias de riqueza cultural.



¿Qué encontramos en el SIC?

Información de más de 500 lugares del patrimonio cultural y natural, más de 130 recetas de gastronomía tradicional; manifestaciones de la espiritualidad y religiosidad popular; escuelas y universidades de arte y cultura; legislación cultural; premios y reconocimientos para artistas, académicos y gestores culturales.

Una biblioteca virtual, noticias, vídeos culturales... y mucha más información de la rica y variada cultura de Guatemala.

Registro Nacional de Artistas - RENART -

En el SIC también se encuentra el **Registro Nacional de Artistas RENART:**

- El RENART permite conocer cuántos artistas hay a nivel nacional, Apoyar a visibilizarlos y ampliar posibilidades de ofertar sus servicios artísticos.
- Actualmente hay más de 5,300 artistas registrados de los diversos municipios de Guatemala.
- Cada artista se registra por iniciativa y voluntad propia, Al registrarse recibe una certificación llamada **Número Único de Artistas -NUA-**, Este certificado puede ser utilizado convenientemente para gestionar apoyos en el Ministerio de Cultura y Deportes, y en otras instituciones nacionales y extranjeras.
- En el SIC el artista encontrará un tutorial que le guiará para registrarse en el RENART.



sicultura.gob.gt



La información cultural en el SIC, se puede encontrar desglosada por municipios:

Por ejemplo, en el municipio de **San Bartolomé Milpas Altas**, departamento de Sacatepéquez, se encuentra la siguiente información de sus recursos culturales:

Tipo de recurso cultural registrado	Cantidad
Patrimonio Cultural Material o Tangible (Bienes inmuebles, muebles y sitios arqueológicos)	1
Patrimonio Cultural Inmaterial o Intangible (Arte Tradicional, Gastronomía Conocimientos y Oficios Tradicionales, etc.)	0
Patrimonio Natural (Reservas de la biósfera, monumentos naturales, reservas y parques nacionales, etc.)	3
Arte (Grupos artísticos y Artesanos)	0
Educación y Formación Cultural (Academias de Arte, Academias de Idiomas, Centros de Investigación, Conservatorios de Música, etc.)	0
Espacios Culturales (Centros Culturales, Museos, Teatros y Auditorios, Bibliotecas, etc.)	1
Gestión Cultural (Asociaciones Culturales, Comités de Cultura, Fundaciones Culturales, Cofradías y Hermandades, etc.)	0
Casa de Desarrollo Cultural	0

¿Cuántos artistas hay en mi municipio?

Cada municipio, puede conocer quiénes, cuántos y dónde están sus artistas a través del **RENART**.

En el municipio de **San Bartolomé Milpas Altas**, departamento de Sacatepéquez, están registrados **06 artistas**: de artes visuales, escénicas, música, literatura y cinematografía.

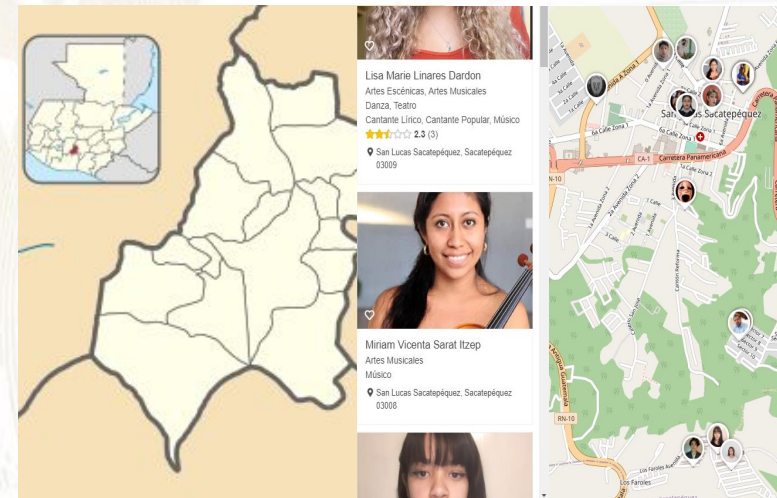

Oficinas Municipales de Agua y Saneamiento - OMAS -

164 MUNICIPALIDADES QUE
YA CUENTAN CON OMAS

MODELO
ASH

AGUA POTABLE,
SANEAMIENTO
E HIGIENE

Objetivo

Contribuir con las municipalidades en la gestión sostenible del agua potable, saneamiento e higiene, para garantizar una mejor calidad de vida de la población

1

Fortalecimiento municipal

Consiste en establecer y desarrollar las capacidades institucionales, técnicas, legales y de participación que permitan a la Municipalidad abordar de manera priorizada, estratégica y sostenible el tema del agua, saneamiento e Higiene en todo el municipio.

2

Análisis situacional de agua, saneamiento e higiene

Consiste en establecer e implementar herramientas y metodologías participativas para la recopilación de información clave de agua potable, saneamiento e higiene para la toma de decisiones.

3

Planificación de la intervención

Este es el componente que facilita el proceso para planificar las alternativas y soluciones a los problemas de agua, saneamiento e higiene identificados y priorizados, tanto por las poblaciones, técnicos y autoridades del municipio.



Oficinas Municipales de Agua y Saneamiento - OMAS -

4

Mobilización de Recursos

Es el proceso de identificar y gestionar recursos para la implementación de los planes estratégicos, de inversión y operativos de agua saneamiento e higiene en los municipios.

5

Organización y participación social inclusiva y equitativa

Consiste en contribuir al empoderamiento de la población, para satisfacer las necesidades y condiciones diferenciadas en agua, saneamiento e higiene de los diversos grupos sociales.

6

Implementación de infraestructura de agua y saneamiento

Consiste en universalizar la cobertura de los servicios de agua potable y saneamiento, a través de la implementación, rehabilitación y mejoramiento de sistemas de agua y saneamiento de forma sostenible.

7

Gestión integrada de recursos hídricos

Consiste en gestionar el recurso hídrico, considerando los distintos usos de manera interdependiente, privilegiando el agua para consumo humano, con la participación de los diferentes sectores de la sociedad e instituciones del municipio.

8

Integridad en la prestación de los servicios de agua y saneamiento

Consiste en fomentar la integridad a nivel municipal y comunitario, basada en los principios de transparencia, rendición de cuentas y participación para fortalecer la gobernabilidad.

9

Cambios de comportamiento en prácticas de higiene y saneamiento

Consiste en fortalecer las capacidades municipales, institucionales y comunitarias para la promoción y adopción de cambios de comportamiento en prácticas clave de higiene y saneamiento.

10

Aprendizaje y gestión del conocimiento

Consiste en el abordaje de elementos que contribuyen a facilitar procesos de generación, modificación, actualización, transmisión y uso de modificación, actualización, transmisión y uso de conocimientos en el entorno del agua, saneamiento e higiene

11

Sistemas de información municipal

Este componente busca plantear mecanismos para recolectar, analizar e interpretar datos para utilizarlos en la toma de decisiones relacionadas con la universalización y sostenibilidad de los servicios de agua y saneamiento en los municipios.

Inventario de atractivos turísticos



- ❖ Es la herramienta que registra ordenadamente los factores físicos y culturales de los atractivos turísticos, conformando la oferta turística del país, Se elabora en 2 fases: 1) registro de la información (categorización), 2) evaluación de los recursos (jerarquización),
- ❖ Los atractivos turísticos están clasificados en 5 jerarquías:
 - ❖ Los atractivos jerarquía 5 presentan rasgos excepcionales de interés y valor mundial, de gran significancia para el mercado turístico internacional y que atraen un flujo importante de visitantes,
 - ❖ Los atractivos jerarquía 4 son aquellos con características singulares y representativos para la región Centroamérica y visitantes nacionales, ya sea por sí solo o en conjunto con otros recursos contiguos y aptos de aprovecharse,
 - ❖ Los atractivos jerarquía 3 presentan algún rasgo llamativo de representatividad nacional, Son oferta complementaria para visitantes internacionales,
 - ❖ Los atractivos jerarquía 2 representan oferta para turistas del departamento o región donde se ubica, se encuentran en lugares donde no se han desarrollado facilidades turísticas complementarias, (hoteles, restaurantes, otros servicios),
 - ❖ Los atractivos jerarquía 1 son oferta para turistas del mismo municipio,

Para el municipio de San Bartolomé Milpas Altas , departamento de Sacatepéquez, se registra en el inventario, la siguiente información de los atractivos turísticos,

RECURSO TURÍSTICO	TIPO	SUBTIPO	JERARQUÍA
Parroquia San Bartolomé Apóstol	Culturales	Iglesia	1

La actualización del registro y evaluación de los atractivos turísticos se realiza por medio del departamento de Planeamiento turístico de INGUAT,



PLANTA TURÍSTICA REGISTRADA

- ❖ Se registran establecimientos de hospedaje, agencias de viajes, academias de español, transporte turístico terrestre y guías de turistas, A través de este registro cada municipio puede conocer cuántos y cuáles empresas y servicios turísticos están registrados y dónde están ubicados.
- ❖ En el sitio <https://registro.inguat.gob.gt/> se puede consultar el directorio de servicios turísticos registrados, así como los formularios y requisitos para solicitar la inscripción.

- ❖ Para incrementar el nivel de calidad de los servicios turísticos el INGUAT otorga a las empresas registradas y a los restaurantes que cumplen con los requisitos de la normativa técnica, los distintivos “sello Q”, “sello Q Verde” y “bioseguridad turística”.

Escanea el código QR para acceder al registro de servicios turísticos:



En el municipio de SAN BARTOLOMÉ MILPAS ALTAS, departamento de SACATEPÉQUEZ, se registra:

SERVICIOS TURÍSTICOS

1 Establecimientos de Hospedaje, siendo 0 de ellos **Aptos para la Actividad Turística** con disponibilidad de 0 Habitaciones y 0 Plazas Cama.

0 Agencias de Viajes.

0 Guías de Turistas.

2 Empresas de Transporte Turístico Terrestre con disponibilidad de 2 unidades y un total de 54 asientos.

0 Academias de Enseñanza de Español como Segundo Idioma.

DISTINTIVOS DE CALIDAD

Tipo de empresa	Distintivo
1 Guía	Sello de Bioseguridad

Política para la Generación y Recaudación de Ingresos Propios - PGRIP - San Bartolomé Milpas Altas, Sacatepéquez



Contexto

Durante el 2022 el INAP asistió técnicamente a 101 municipalidades para elaboración de la Políticas para la Generación y Recaudación de Ingresos Propios, con el objetivo de apoyar a las municipalidades en la elaboración de un documento que contenga lineamiento que le permitan a mejorar la recaudación de ingresos propios convencionales y no convencionales.

Política para la Generación y Recaudación de Ingresos Propios - PGRIP- San Bartolomé Milpas Altas, Sacatepéquez.

Aunque las propuestas de PGRIP han sido diseñadas según las necesidades de cada contexto, todas ellas parten de una matriz común en la que se expone.



Diagnóstico

1.Ingresos 2021 Fuentes 31	Q, 2,572,510.83
1.Egresos 2021 Fuente 31	Q, 2,557,785.91
1.Superávit presupuestario 2021	Q, 14,724.92

Esquema General de PGRIP

Auto diagnóstico financiero de la municipalidad	Muestra los déficits presupuestarios y las brechas que se generan por la falta de ingresos propios, identificando las tasas, arbitrios e impuestos que la municipalidad puede cobrar pero que no está cobrando y las razones por las cuales no lo hacen.
Identificación de Potenciales	Fuentes potenciales de ingresos no convencionales que permitan diseñar estrategias para hacer efectiva su recaudación.
Lineamientos para la generación de ingresos convencionales	Evaluación de los ingresos propios convencionales que la municipalidad está dejando de percibir, propuestas de mecanismos para mejorar los ingresos (arbitrios, tarifas e impuestos que puede cobrar la municipalidad de acuerdo a la normativa vigente).
Lineamientos de acción para ingresos no convencionales	Propuesta de los ingresos no convencionales que se pueden obtener en base al potencial económico y los recursos físicos y naturales disponibles en el municipio, así como de los mecanismos que se pueden aplicar para generar estos ingresos.

Identificación de Potenciales

Elementos del paisaje: En el municipio, se presentan dos zonas de recarga hídrica, la primera se ubica en el casco urbano y la segunda se ubica en las faldas de las montañas, altas mesetas, picos volcánicos, quebradas y llanuras, área protegida el cerro Nimichay, El astillero de Chichicastal y Cerro Nimachay.

Recursos económicos productivos: Siembra de árboles frutales de duraznos, melocotón y pera, legumbres y hortalizas, elaboración de bebida de soya, a través de vaca mecánica donada y distribuida a los vecinos del municipio, cultivos de aguacate Has.

Recursos recreativos, deportivos y culturales: Estadio Julio Ernesto Apxuac, domo polideportivo la Majadas, actividades deportivas la maratón por la feria patronal, maratón infantil, carrera ciclística Mario Archila y campeonatos de fútbol y baloncesto, mirador las Nubes, montaña Deñ Utiw, mirador Panimaquin, jardín cafetero y finca vartoli.

Lineamientos para la generación de ingresos convencionales

- **Lineamiento:** La municipalidad, a través de la Dirección de Administración Financiera Integrada Municipal DAFIM, hará todos los esfuerzos necesarios para aumentar los ingresos propios mediante el cobro efectivo de todos aquellos impuestos que, por ley, son fuentes de ingresos para la municipalidad con énfasis en el Impuesto Único Sobre Inmuebles IUSI, el arbitrio de boleto de ornato municipal, arbitrio por la distribución de señal de cable, etc.
- **Lineamiento:** Como parte de la política de generación de ingresos propios no convencionales, la municipalidad organizara y desarrollara festivales artísticos, culturales que además de ofrecer espectáculos para recrear a los vecinos, permitan atraer turistas nacionales y extranjeros, y que generen ingresos como por ejemplo el cobro de parqueo por hora.
- **Lineamiento:** En el caso de servicios de drenajes y de recolección de residuos sólidos, se desea implementar ya que aún no se cuenta con la autorización del concejo municipal y con una tarifa, se aplicará el principio de paga más el que más contamina.

Lineamientos para la generación de ingresos no convencionales

- **Lineamiento:** Para generar ingresos no convencionales, se aprovecharán los recursos físicos, naturales, humanos y ambientales disponibles en el municipio, tales como parques, senderos, viveros forestal, con potencial para realizar todas aquellas actividades que, además de generar beneficios para los vecinos del municipio, permitan establecer fuentes de ingresos propios para la municipalidad, para lo cual se realizará un inventario de todos estos recursos y una evaluación para determinar su potencial para la generación de ingresos.
- **Lineamiento:** sus propios cultivos y aprovechar y al mismo tiempo vincular el entorno del municipio.
- **Lineamiento:** Todos los proyectos que, a partir del aprovechamiento de los recursos físicos, naturales, humanos y ambientales disponibles en el municipio, se conviertan en potenciales fuentes de generación de ingresos, deben ser aprobados por el Concejo Municipal.

Monitoreo Índice de Gobernanza en Seguridad Alimentaria y Nutricional (SAN)

Esta herramienta tiene como finalidad la autoevaluación del desempeño de la COMUSAN y la calidad de su gestión, asimismo conocer las potencialidades y áreas a mejorar de dicha comisión en un momento determinado, definiendo un índice de gobernanza en SAN que permita la toma de decisiones consensuadas y oportunas por la COMUSAN.

Esta herramienta consiste en una aplicación que por medio de algoritmos, combina datos de 31 variables y 7 indicadores para definir un Índice de Gobernanza en SAN.



Participación: **6 variables**

Equidad: **5 variables**

Transparencia: **3 variables**

Eficiencia: **4 variables**

Capacidad de respuesta institucional: **8 variables**

Coordinación: **3 variables**

Marco regulatorio: **2 variables**

El Índice de Gobernanza se clasifica en tres niveles:



Nivel débil de Gobernanza en SAN: **Entre 0% y 49.99%**



Gobernanza en SAN aceptable: **Entre 50% y 79.99%**



Gobernanza en SAN totalmente aceptable: **Entre 80% y 100%**



Municipio San Bartolomé Milpas Altas

Información

Datos

Ranking Departamental

Ranking Municipal

Mapa



Monitoreo de Gobernanza en SAN



Año 2023

Cuatrimestre q1

Departamento Sacatepéquez

Municipio San Bartolomé Milpas Altas

- Débil entre 0% y 49.99%
- Aceptable entre 50% y 79.99%
- Totalmente Aceptable entre 80% y 100%

Resumen de Indicadores

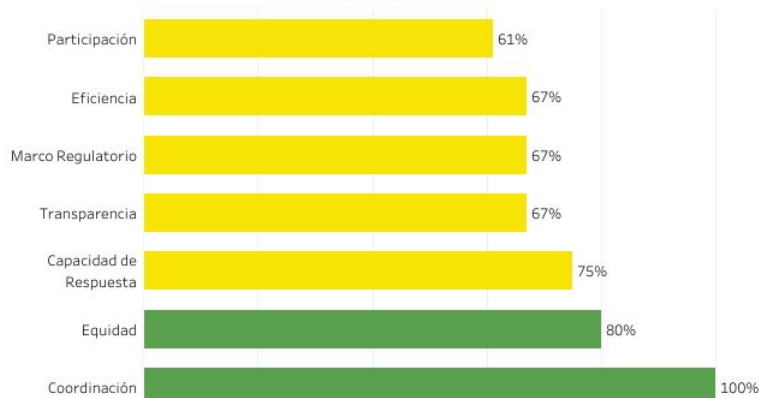

Mapa de Ubicación

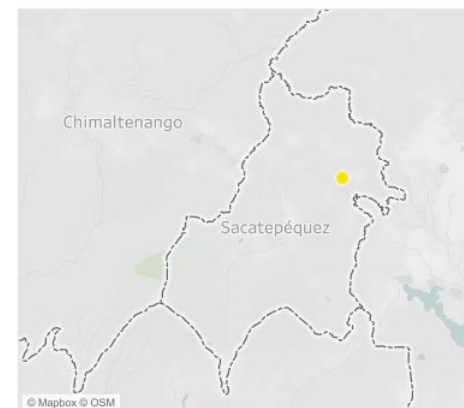

Índice de Gobernanza en SAN
75%

Gobernanza
Aceptable
en SAN



Fuente: SIINSAN

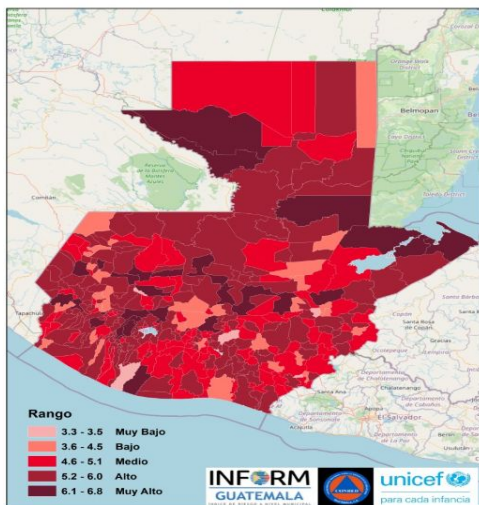

Estructura



SAN BARTOLOMÉ MILPAS ALTAS SACATEPÉQUEZ

Clasificación de Riesgo

BAJO

El municipio presenta eventos naturales periódicos y factores de degradación ambiental, con elementos que visibilizan un índice medio de vulnerabilidad y falta de capacidades / recursos para la respuesta ante eventos de distinto origen.

Índice de Riesgo de Desastres

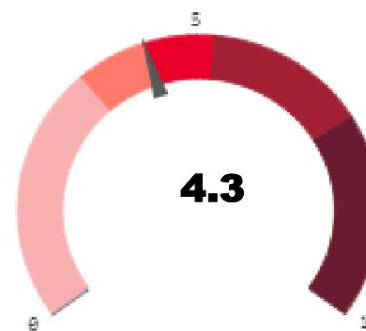

Mapa municipal

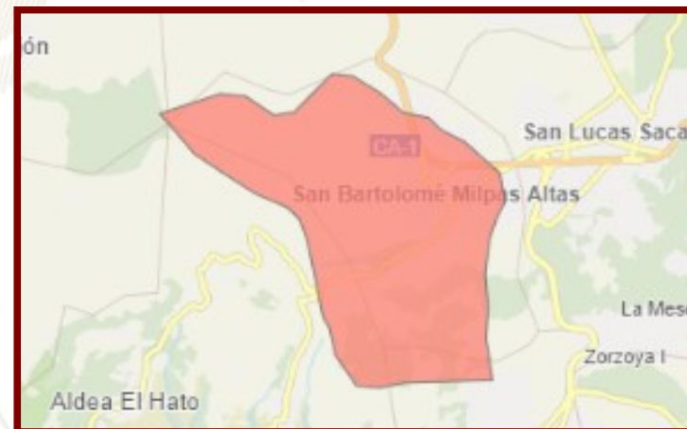

Escala 0—10



INFORM Guatemala, es una herramienta nacional, abierta, objetiva y transparente que sirve para valorar el riesgo de desastres, a partir de la identificación de amenazas, vulnerabilidades y capacidades de respuesta en los 340 municipios del país.

SIMPLIFICA e INTEGRA
Información sobre el riesgo de desastres a nivel municipal en Guatemala

TOMA DE DECISIONES





INFORM RISK 2021 GUATEMALA

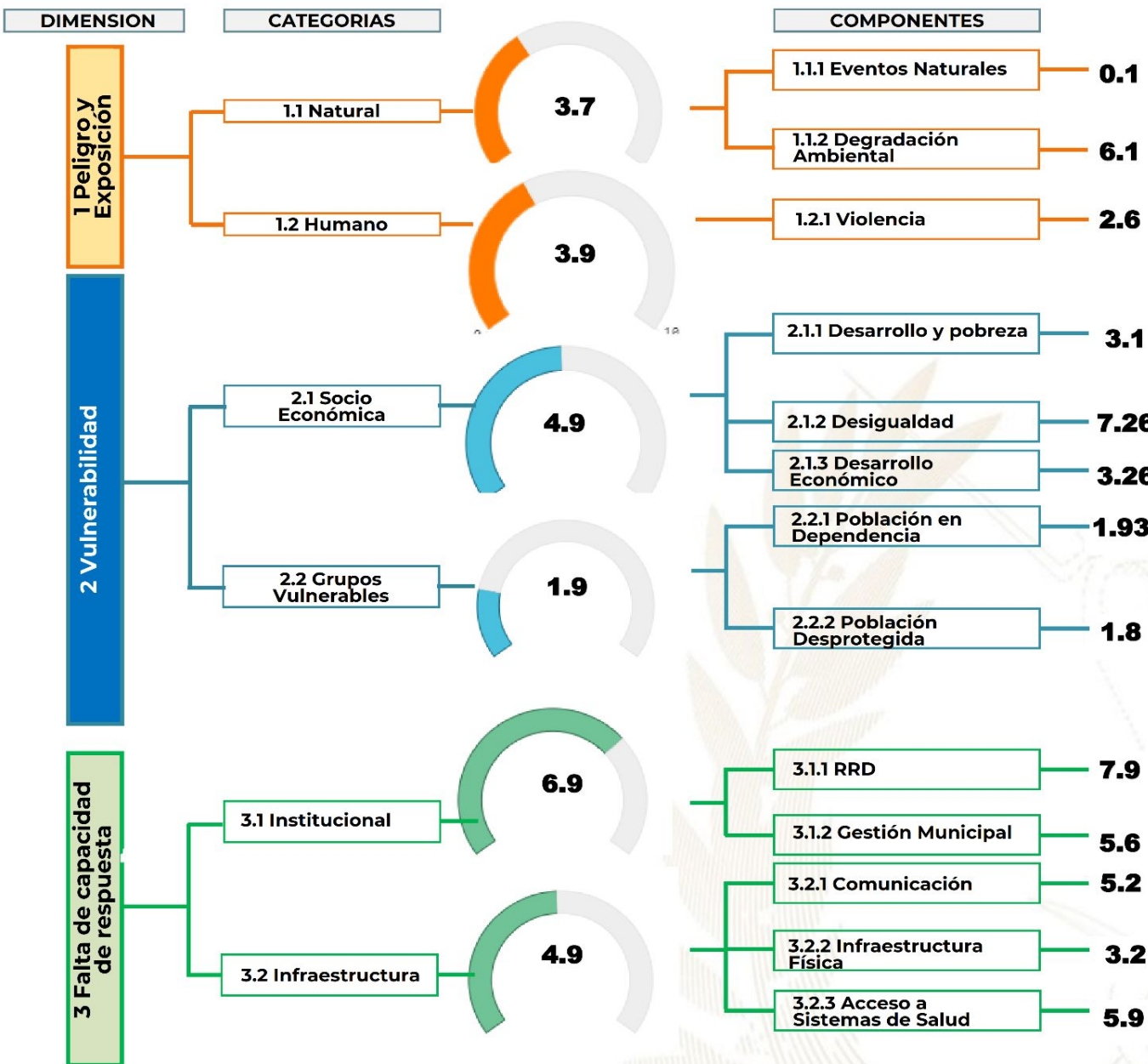

- Procesos importantes para seguimiento:**
- Ordenamiento territorial
 - Plan Municipal de Respuesta
 - Marco Nacional de Recuperación
 - Normas para la Reducción de Desastres 1-4
 - AGRIP
 - Conformación de Coordinadoras para la Reducción de Desastres.
 - Integración de Instancias Municipales para la Gestión Integral del Riesgo de Desastres.



Escala de 0—10 (menor a mayor índice de acuerdo a la metodología INFORM GT).

Oferta Programática Dirigida a los Gobiernos Locales

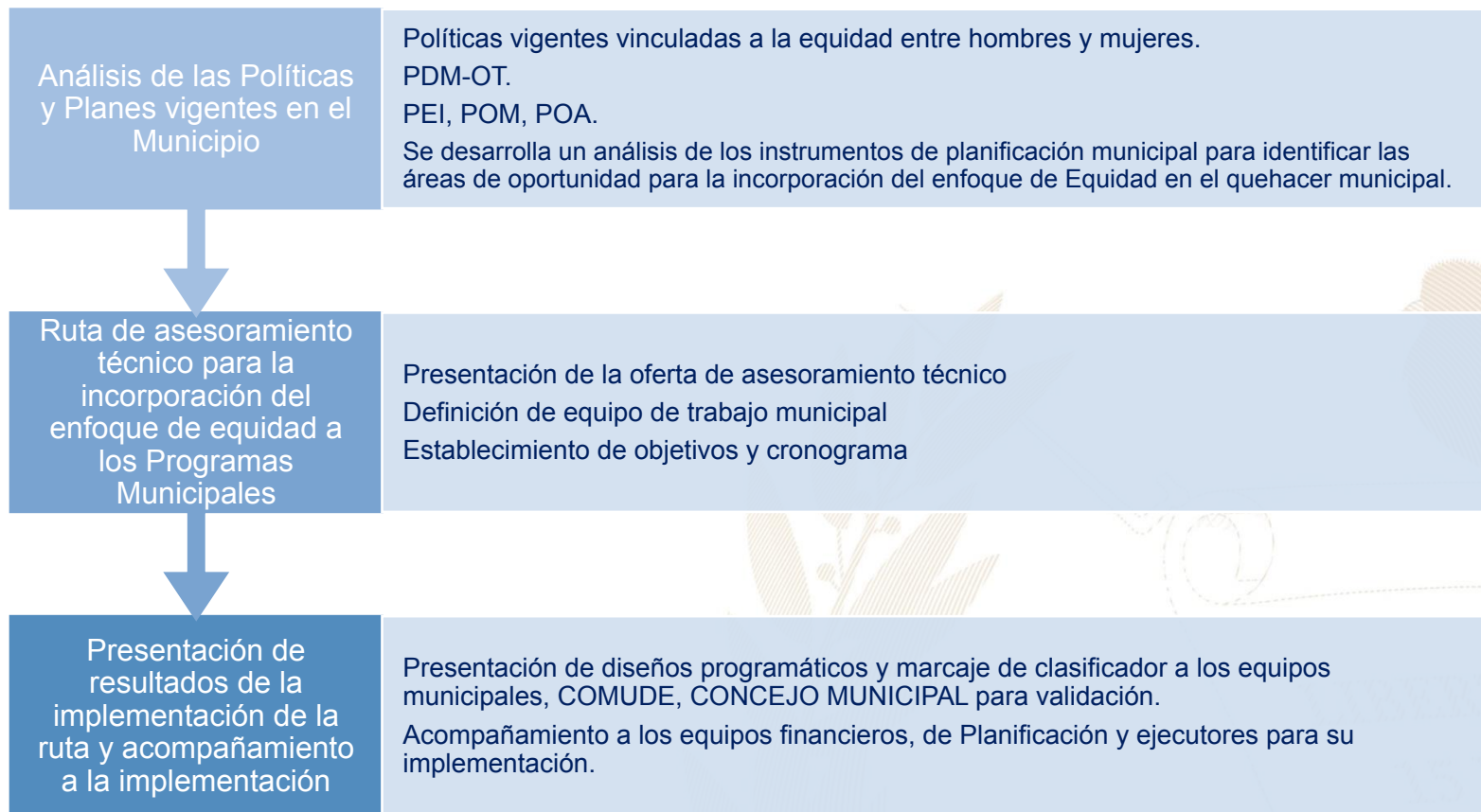

Más información aquí

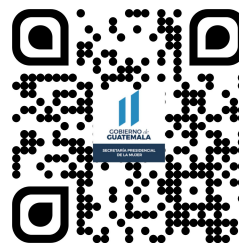
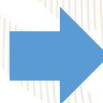

San Bartolomé Milpas Altas, Sacatepéquez



Educación, capacitación y formación

- Escuela para padres, prevención de la violencia contra las mujeres, taller de elaboración de canastas, taller de prevención de embarazos en adolescentes, talleres de cocina nutricional, talleres con madres de familia incentivando su rol en la siedad, taller para padres de familia fomentando la responsabilidad en la educacion de los hijos, Taller de auto cuidado en las mujeres, talleres de autoestima dirigidos a adulto mayor.



Emprendimiento y/o productividad

- Se desarrollan cursos de cocina, curso de repostería, curso de bordado típico, curso de bordado en telar, curso de maquillaje, curso de elaboración de canastas, curso de manualidades, certificaciones de repostería



Asistencia social

- Gestión y coordinación de apoyo en servicios médicos, terapias psicológicas, jornadas médicas, transferencias monetarias y entrega de alimentos, coordinación del servicio médico de ambulancia para la atención de las personas que lo requieran.
- Brindar apoyo psicológico en: casos de violencia intrafamiliar y violencia sexual.



Cultural

- Conmemoración de fechas importantes sobre la diversidad temática de género, así como, la promoción de actividades de ocio, recreación y deporte.
- Participación en festivales, ferias y demás actividades del municipio.

El Índice de Desarrollo Humano Municipal (IDH-M) describe el nivel de bienestar en una sociedad a partir de tres dimensiones básicas: educación, salud y nivel de vida. El IDH-M se mide entre 0 y 1, siendo 1 el mayor nivel de desarrollo humano.

A partir de los resultados del XII Censo Nacional de Población (INE. 2019), el IDH-M para el municipio de San Bartolomé Milpas Altas fue de: **0.74**. Este valor se encuentra por encima del promedio del IDH-M en el departamento de Sacatepéquez (0.71) y por encima del promedio del IDH-M (0.63),

Las dimensiones del IDH-M que presentan mayor oportunidad de mejora en San Bartolomé Milpas Altas son: **educación y nivel de vida**,

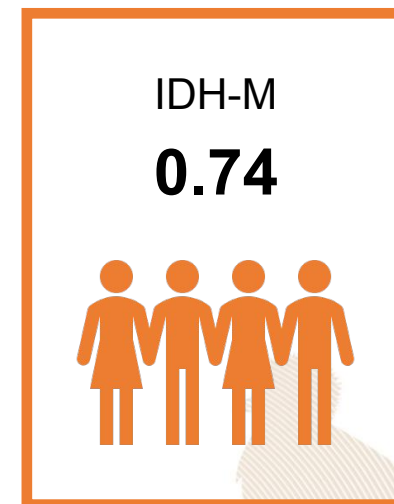

0.62

Educación

Esperanza educativa;
Escolaridad



0.93

Salud

Acceso a agua y saneamiento;
Materiales de pared y piso;
Supervivencia de hijos nacidos vivos



0.72

Nivel de Vida

Escolaridad de PEA;
Número de dormitorios por persona;
Tipo de ocupación de Población Ocupada;
Categoría ocupacional de Población Ocupada;
Ubicación geográfica

Referencias:

Instituto Nacional de Estadística de Guatemala (INE), (2019), XII Censo Nacional de Población y VII de Vivienda, Disponible en línea: <https://www.censopoblacion.gt/>
Programa de las Naciones Unidas para el Desarrollo (PNUD), (2022), Informe Nacional de Desarrollo Humano, Disponible en línea: <https://indhguatemala.org/visualizacion/>

El **Índice de Privaciones Multidimensionales Municipal (IP-M)** describe la **pobreza a nivel municipal**, para reflejar las carencias de los hogares en la calidad de la vivienda, en el empleo, en los logros educativos, en el acceso a servicios básicos de agua, saneamiento y energía, y en tecnología. El IP-M se mide entre 0 y 1, siendo 1 el mayor nivel de privaciones.

A partir de los resultados del XII Censo Nacional de Población (INE, 2019), el **IP-M para el municipio de San Bartolomé Milpas Altas fue de: 0.14**. Este valor se encuentra por debajo del promedio del IP-M en el departamento de Sacatepéquez (0.21) y por debajo del IP-M en el país (0.32).

Las dimensiones del IP-M que presentan mayor oportunidad de mejora en San Bartolomé Milpas Altas son: **tecnología y empleo**

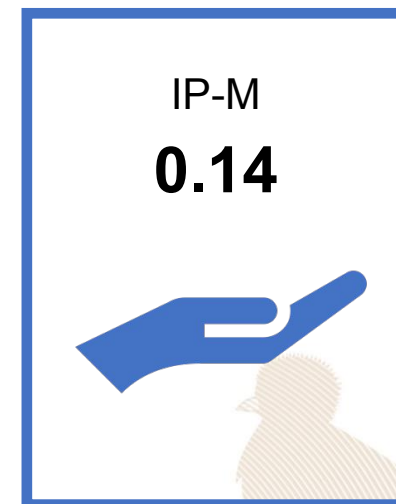

0.10

Vivienda

Materiales precarios en
piso, techo y paredes;
Hacinamiento



0.20

Empleo

Trabajo infantil;
Empleo doméstico;
Trabajo no remunerado;
Categorías ocupacionales



0.14

Educación

Inasistencia escolar;
Rezago escolar;
Adultos sin escolaridad;
Adultos con menos de 6
años de escolaridad



0.04

Servicios básicos

Acceso restringido a
agua;
Acceso restringido a
saneamiento;
Sin energía eléctrica



0.52

Tecnología

Sin computadora en el
hogar;
Sin internet en el hogar

Referencias:

Instituto Nacional de Estadística de Guatemala (INE), (2019), XII Censo Nacional de Población y VII de Vivienda, Disponible en línea: <https://www.censopoblacion.gt/>

Programa de las Naciones Unidas para el Desarrollo (PNUD), (2022), Informe Nacional de Desarrollo Humano, Disponible en línea: <https://indhguatemala.org/visualizacion/>

Comparación entre desempeño del municipio y el promedio departamental

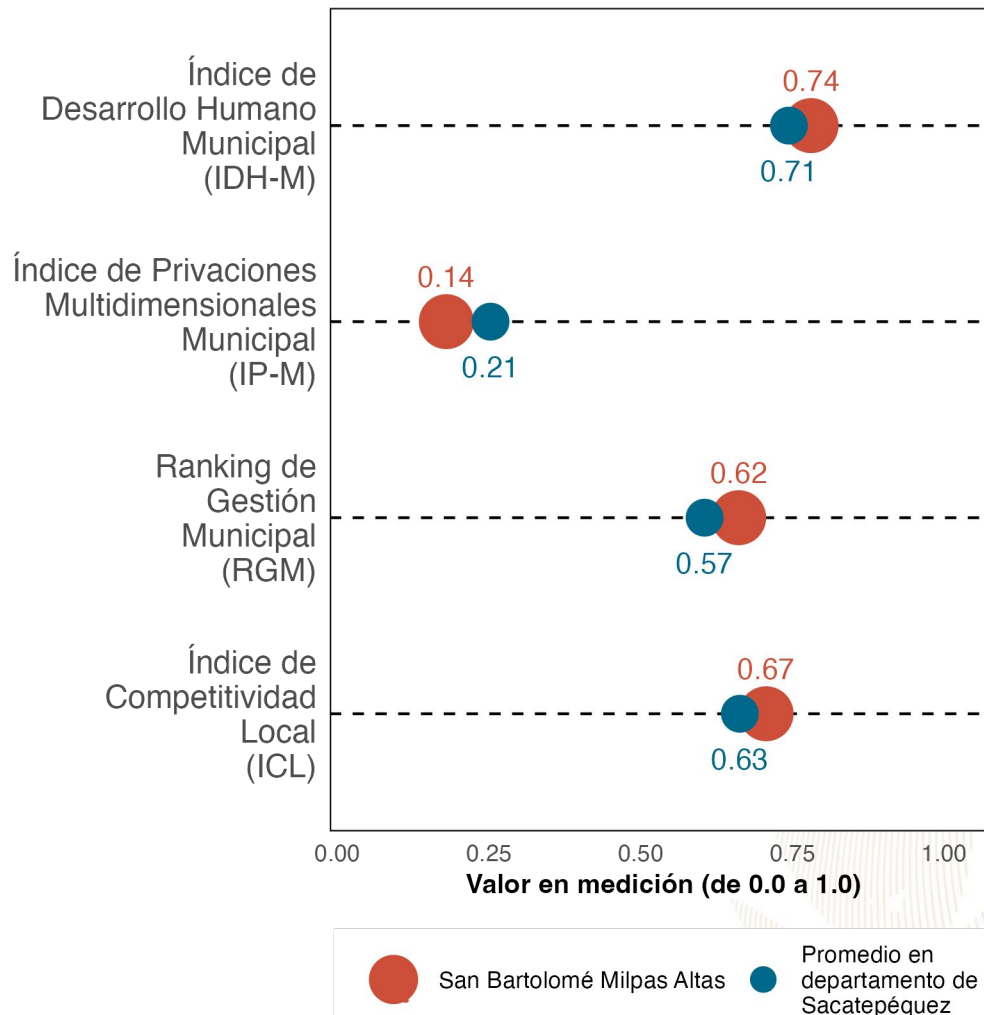

La gráfica compara el desempeño de **San Bartolomé Milpas Altas** con el promedio de los municipios de **Sacatepéquez** en distintas mediciones de desarrollo. Los resultados son:

Índice de Desarrollo Humano Municipal (IDH-M): **0.74**. Puesto **5** de **16**.

Índice de Privaciones Multidimensionales Municipal (IP-M): **0.14**, Puesto **3** de **16**.

Ranking de gestión municipal (RGM): **0.62**, Puesto **5** de **16**.

Índice de Competitividad Local (ICL): **0.67**
Puesto **4** de **16**.

Referencias:

Fundación Para el Desarrollo de Guatemala (FUNDESA), (2022), Índice de Competitividad Local, Disponible en línea: <https://www.fundesa.org.gt/indices-y-evaluaciones-de-pais/indice-de-competitividad-local>
Programa de las Naciones Unidas para el Desarrollo (PNUD), (2022), Informe Nacional de Desarrollo Humano, Disponible en línea: <https://indhguatemala.org/visualizacion/>
Secretaría de Planificación y Programación de la Presidencia (SEGEPLAN), (2022), Ranking de la Gestión Municipal 2020-2021, Disponible en línea: <https://ranking.segeplan.gob.gt/visor/>

Brecha para cada indicador por área

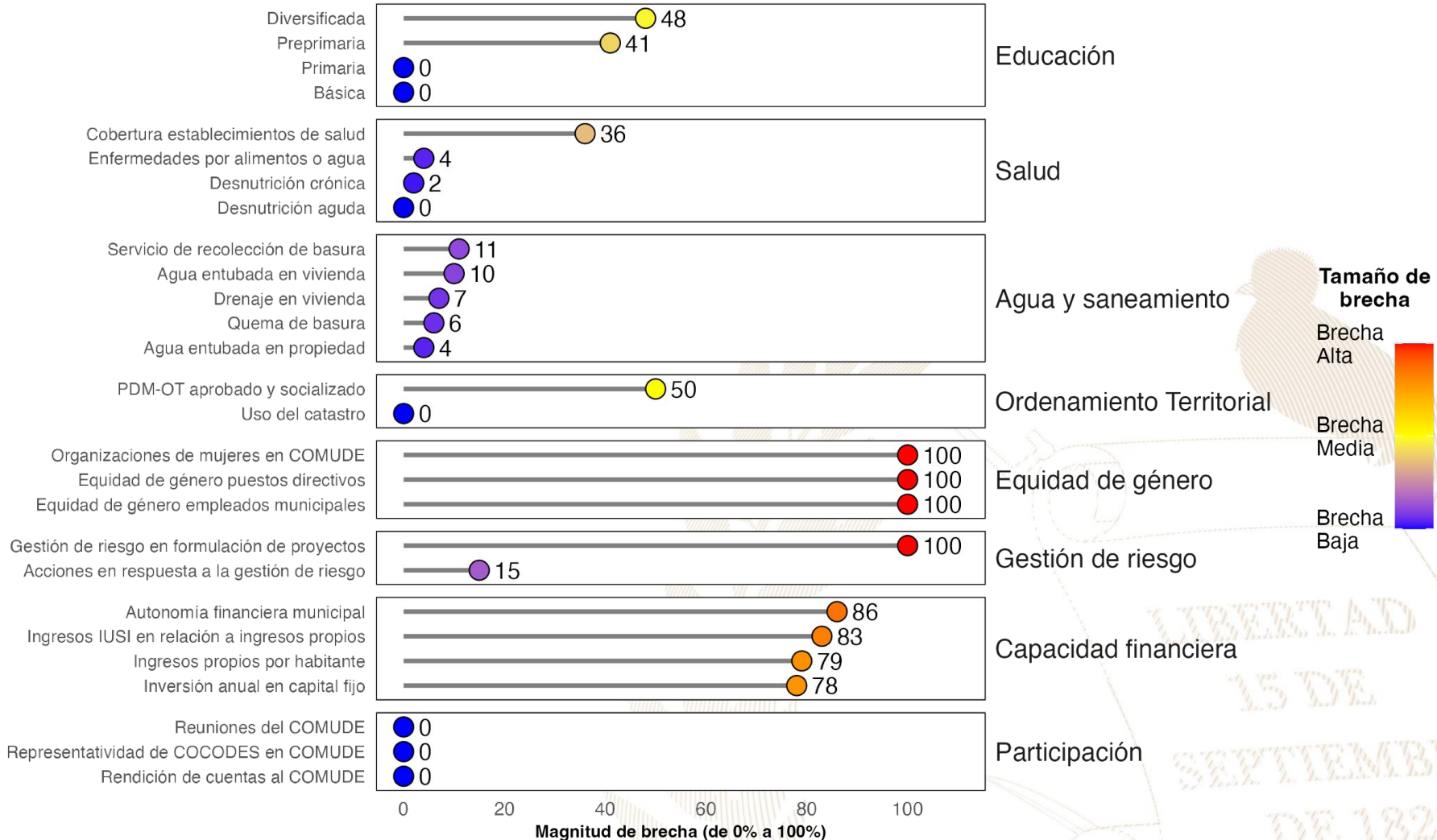

Referencias:

La selección de indicadores por área y la estimación de brechas para cada indicador se realizó con base en la información proporcionada a la Secretaría de Coordinación Ejecutiva de la Presidencia por los Ministerios de Educación y de Salud, así como en la información del Ranking de Gestión Municipal (SEGEPLAN, 2022) y el XII Censo Nacional de Población y VII de Vivienda (INE, 2019). Una brecha baja indica que hay poca necesidad de intervenir en el indicador, Una brecha media implica la necesidad de intervenir en el indicador para fortalecerlo, Una brecha alta implica mayor necesidad de intervenir para mejorar el desempeño en el indicador, Instituto Nacional de Estadística de Guatemala (INE), (2019), XII Censo Nacional de Población y VII de Vivienda, Disponible en línea: <https://www.censopoblacion.gt/> Secretaría de Planificación y Programación de la Presidencia (SEGEPLAN), (2022), Ranking de la Gestión Municipal 2020-2021, Disponible en línea: <https://ranking.segeplan.gob.gt/visor/>

Índice de Desarrollo Humano Municipal (IDH-M)

Si **San Bartolomé Milpas Altas** eliminará las brechas en los indicadores de desempeño listados en la gráfica anterior, **los cinco indicadores que tendrían mayor impacto en el IDH-M serían:** (a) autonomía financiera municipal, (b) ingresos propios por habitante, (c) educación diversificada, (d) educación preprimaria y (e) agua entubada en vivienda.

IDH-M estimado si brecha se elimina

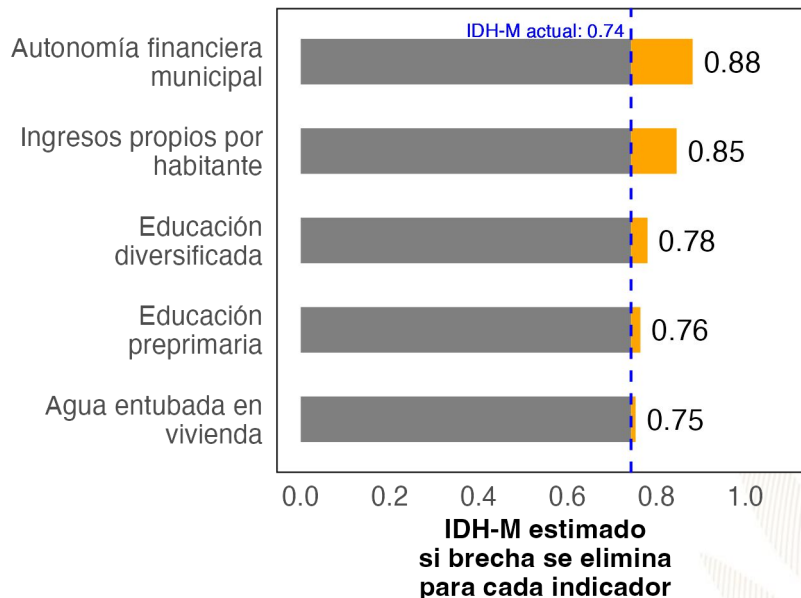

Ranking de Gestión Municipal (RGM)

Si **San Bartolomé Milpas Altas** eliminará las brechas en los indicadores de desempeño listados en la gráfica anterior, **los cinco indicadores que tendrían mayor impacto en el RGM serían:** (a) organizaciones de mujeres en COMUDE, (b) autonomía financiera municipal, (c) ingresos IUSI en relación a ingresos propios, (d) gestión de riesgo en formulación de proyectos y (e) PDM-OT aprobado y socializado.

RGM estimado si brecha se elimina

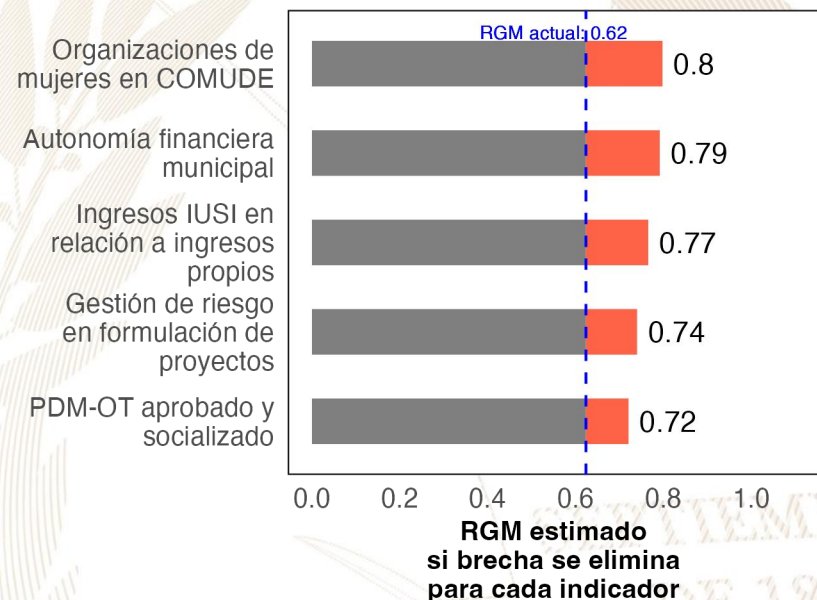

Referencias:

Para estimar el incremento en el desempeño se utilizó un modelo de regresión lineal tomando en cuenta la población, urbanización y etnicidad. Se considera que una brecha en un indicador de desarrollo ha sido eliminada si se reduce su valor actual a 0, Instituto Nacional de Estadística de Guatemala (INE), (2019), XII Censo Nacional de Población y VII de Vivienda, Disponible en línea: <https://www.censopoblacion.gt/>
Programa de las Naciones Unidas para el Desarrollo (PNUD), (2022), Informe Nacional de Desarrollo Humano, Disponible en línea: <https://indhguatemala.org/visualizacion/>
Secretaría de Planificación y Programación de la Presidencia (SEGEPLAN), (2022), Ranking de la Gestión Municipal 2020-2021, Disponible en línea: <https://ranking.segeplan.gob.gt/visor/>

Ranking Municipal

El Ranking de la Gestión Municipal (RGM) es un instrumento de asesoría creado para que los gobiernos locales, entidades de gobierno, cooperación internacional, academia y población en general cuenten con información precisa acerca de los avances y desafíos existentes en los principales temas de gestión municipal, a partir de la medición de 55 indicadores clasificados en 6 índices, que componen el índice de gestión municipal.

Departamento/ Municipio	Resultados del Índice
Sacatepéquez	
San Bartolomé Milpas Altas	
Índice de Participación Ciudadana	0.74
Índice de Información a la Ciudadanía	0.61
Índice de Gestión Financiera	0.37
Índice de Servicios Públicos	0.29
Índice de Gestión Estratégica	0.29
Índice de Gestión Administrativa	0.19





GOBIERNO de
GUATEMALA
DR. ALEJANDRO GIAMMATTEI

Un Presidente **MUNICIPALISTA**

10 GIRA PRESIDENCIAL

INFORME DE LOGROS

2020



2023

GOBIERNO CENTRAL A GOBIERNOS LOCALES

A nivel nacional

Año	No,	Producto público	Comunidad	Beneficiarios	Monto (Q)
2020	1	Becas de inglés para estudiantes y docentes	Todos	6, 110	Q5,563,491.00
2021	2	Becas de inglés para estudiantes y docentes	Todos	2,887	Q, 762,320.00
2022	3	Becas de inglés para estudiantes y docentes	Todos	6,053	Q 30,807,720.00
2023	4	Becas de inglés para estudiantes y docentes	Todos	8,087	Q, 42, 676, 821.00

A nivel departamento de Sacatepéquez

Año	No,	Producto público	Comunidad	Beneficiarios	Monto (Q)
2020	1	Programa de Profesionalización de docentes PADEP	Kaqchikel	99	Q559,350.00
2020	2	Programa de Textos escolares del Nivel de Educación Preprimaria y Primaria	K'iche', kaqchikel, mam, q'eqchi', q'anjob'al, tz'utujil, ixil, achi, itza', xinka, castellano	18,613	Q241,691.02
2020	3	Programa de Becas de Inglés, para el fortalecimiento de las competencias lingüísticas	Todos	12	N/A
2021	4	Programa de Profesionalización de docentes PADEP	Kaqchikel	138	Q1,132,350.00
2021	5	Programa de Textos escolares del Nivel de Educación Preprimaria y Primaria	K'iche', kaqchikel, mam, q'eqchi', q'anjob'al, tz'utujil, ixil, achi,	2,346	Q53,924.40
2021	6	Programa de Becas de Inglés, para el fortalecimiento de las competencias lingüísticas	Todos	63	N/A
2022	7	Programa de Profesionalización de docentes PADEP	Kaqchikel	89	Q931,520.00
2022	8	Programa de Textos escolares del Nivel de Educación Preprimaria y Primaria	K'iche', Kaqchikel, Mam, Q'eqchi', Q'anjob'al, Tz'utujil, Ixil, Achi, Poqomchi', Ch'orti', Popti'	326	Q1,610.44
2022	9	Programa de Becas de Inglés, para el fortalecimiento de las competencias lingüísticas	Todos	162	N/A
2023	10	Programa de Profesionalización de docentes PADEP	Kaqchikel	130	Q401,940.00
2023	11	Programa de Textos escolares del Nivel de Educación Preprimaria y Primaria	K'iche', kaqchikel, Mam, Q'eqchi', Q'anjob'al, Tz'utujil, Ixil, Achi,	1,858	Q59,626.68
2023	12	Programa de Becas de Inglés, para el fortalecimiento de las competencias lingüísticas	Todos	222	N/A

San Bartolomé Milpas Altas, Sacatepéquez

Año	No.	Producto público	Comunidad	Beneficiarios	Monto (Q)
2020	1	Cuadernos De Trabajo Impresos Para Estudiantes Del Nivel Preprimario	San Bartolomé Milpas Altas	266	Q5,101.88
2020	2	Textos Impresos Para Estudiantes Del Nivel Primario	San Bartolomé Milpas Altas	266	Q15,725.65
2020	3	Establecimientos Del Nivel Preprimaria Atendidos Con Gratuidad	San Bartolomé Milpas Altas	248	Q4,960.00
2020	4	Establecimientos Del Nivel Primario Atendidos Con Gratuidad	San Bartolomé Milpas Altas	768	Q28,703.13
2020	5	Establecimientos Del Ciclo Básico Atendidos Con Gratuidad	San Bartolomé Milpas Altas	145	Q7,250.00
2020	6	Estudiantes Del Nivel Preprimaria Con Cobertura De Seguro Médico Escolar	San Bartolomé Milpas Altas	275	Q21,545.76
2020	7	Estudiantes Del Nivel Primaria Con Cobertura De Seguro Médico Escolar	San Bartolomé Milpas Altas	806	Q62,989.98
2020	8	Estudiantes Del Nivel Preprimario Beneficiados Con Útiles Escolares	San Bartolomé Milpas Altas	248	Q12,605.40
2020	9	Estudiantes Del Nivel Primario Beneficiados Con Útiles Escolares	San Bartolomé Milpas Altas	768	Q38,445.00
2020	10	Docentes Del Nivel Preprimario Beneficiados Con Valijas Didácticas	San Bartolomé Milpas Altas	8	Q1,760.00
2020	11	Docentes Del Nivel Primario Beneficiados Con Valijas Didácticas	San Bartolomé Milpas Altas	27	Q5,940.00
2020	12	Estudiantes del nivel preprimario atendidos con alimentación escolar	San Bartolomé Milpas Altas	248	Q198,000.00
2020	13	Estudiantes del nivel primario atendidos con alimentación escolar	San Bartolomé Milpas Altas	800	Q 629,480.00
2020	14	Estudiantes del nivel preprimario del sector oficial atendidos en el sistema escolar (Monolingüe y bilingüe)	San Bartolomé Milpas Altas	275	Q1,001,471.78
2020	15	Estudiantes del nivel primario del sector oficial atendidos en el sistema escolar, (Monolingüe y Bilingüe)	San Bartolomé Milpas Altas	799	Q3,215,519.94
2020	16	Estudiantes del ciclo básico del sector oficial atendidos en el sistema escolar (Telesecundaria, nufed, oficial),	San Bartolomé Milpas Altas	148	N/A

San Bartolomé Milpas Altas, Sacatepéquez

Año	No.	Producto público	Comunidad	Beneficiarios	Monto (Q)
2021	17	Cuadernos De Trabajo Impresos Para Estudiantes Del Nivel Preprimario	San Bartolomé Milpas Altas	263	Q4,503.35
2021	18	Textos Impresos Para Estudiantes Del Nivel Primario	San Bartolomé Milpas Altas	561	Q9,060.32
2021	19	Establecimientos Del Nivel Preprimaria Atendidos Con Gratuidad	San Bartolomé Milpas Altas	213	Q9,220.00
2021	20	Establecimientos Del Nivel Primario Atendidos Con Gratuidad	San Bartolomé Milpas Altas	809	Q42,322.66
2021	21	Establecimientos Del Ciclo Básico Atendidos Con Gratuidad	San Bartolomé Milpas Altas	135	Q13,900.00
2021	22	Estudiantes Del Nivel Preprimaria Con Cobertura De Seguro Médico Escolar	San Bartolomé Milpas Altas	245	Q25,993.49
2021	23	Estudiantes Del Nivel Primaria Con Cobertura De Seguro Médico Escolar	San Bartolomé Milpas Altas	812	Q75,735.87
2021	24	Estudiantes Del Nivel Preprimario Beneficiados Con Útiles Escolares	San Bartolomé Milpas Altas	267	Q13,417.80
2021	25	Estudiantes Del Nivel Primario Beneficiados Con Útiles Escolares	San Bartolomé Milpas Altas	800	Q40,050.00
2021	26	Docentes Del Nivel Preprimario Beneficiados Con Valijas Didácticas	San Bartolomé Milpas Altas	8	Q1,921.95
2021	27	Docentes Del Nivel Primario Beneficiados Con Valijas Didácticas	San Bartolomé Milpas Altas	27	Q5,940.00
2021	28	Estudiantes del nivel preprimario atendidos con alimentación escolar	San Bartolomé Milpas Altas	213	Q161,800.00
2021	29	Estudiantes del nivel primario atendidos con alimentación escolar	San Bartolomé Milpas Altas	809	Q 566,396.00
2021	30	Estudiantes del nivel preprimario del sector oficial atendidos en el sistema escolar (Monolingüe y bilingüe)	San Bartolomé Milpas Altas	246	Q1,071,336.94
2021	31	Estudiantes del nivel primario del sector oficial atendidos en el sistema escolar, (Monolingüe y Bilingüe)	San Bartolomé Milpas Altas	800	Q3,343,057.46
2021	32	Estudiantes del ciclo básico del sector oficial atendidos en el sistema escolar (Telesecundaria, nufed, oficial),	San Bartolomé Milpas Altas	136	N/A
2021	33	Estudiantes del Programa Centros Municipales de Capacitación y Formación Humana (CEMUCAF) atendidos en áreas técnico-laborales	San Bartolomé Milpas Altas	28	N/A

San Bartolomé Milpas Altas, Sacatepéquez

Año	No.	Producto público	Comunidad	Beneficiarios	Monto (Q)
2022	34	Cuadernos De Trabajo Impresos Para Estudiantes Del Nivel Preprimario	San Bartolomé Milpas Altas	236	Q3,905.80
2022	35	Textos Impresos Para Estudiantes Del Nivel Primario	San Bartolomé Milpas Altas	801	Q38,263.77
2022	36	Establecimientos Del Nivel Preprimaria Atendidos Con Gratuidad	San Bartolomé Milpas Altas	213	Q8,400.00
2022	37	Establecimientos Del Nivel Primario Atendidos Con Gratuidad	San Bartolomé Milpas Altas	809	Q46,962.81
2022	38	Establecimientos Del Ciclo Básico Atendidos Con Gratuidad	San Bartolomé Milpas Altas	135	Q13,700.00
2022	39	Estudiantes Del Nivel Preprimaria Con Cobertura De Seguro Médico Escolar	San Bartolomé Milpas Altas	243	Q26,147.35
2022	40	Estudiantes Del Nivel Primaria Con Cobertura De Seguro Médico Escolar	San Bartolomé Milpas Altas	855	Q93,895.77
2022	41	Estudiantes Del Nivel Preprimario Beneficiados Con Útiles Escolares	San Bartolomé Milpas Altas	230	Q11,506.70
2022	42	Estudiantes Del Nivel Primario Beneficiados Con Útiles Escolares	San Bartolomé Milpas Altas	809	Q40,500.00
2022	43	Estudiantes Del Ciclo Básico Beneficiados Con Útiles Escolares	San Bartolomé Milpas Altas	8	Q4,125.48
2022	44	Docentes Del Nivel Primario Beneficiados Con Valijas Didácticas	San Bartolomé Milpas Altas	27	Q11,880.00
2022	45	Estudiantes del nivel preprimario atendidos con alimentación escolar	San Bartolomé Milpas Altas	209	Q226,260.00
2022	46	Estudiantes del nivel primario atendidos con alimentación escolar	San Bartolomé Milpas Altas	848	Q902,100.00
2022	47	Estudiantes del nivel preprimario del sector oficial atendidos en el sistema escolar (Monolingüe y bilingüe)	San Bartolomé Milpas Altas	248	Q1,077,390.65
2022	48	Estudiantes del nivel primario del sector oficial atendidos en el sistema escolar, (Monolingüe y Bilingüe)	San Bartolomé Milpas Altas	861	Q3,420,375.06
2022	49	Estudiantes del ciclo básico del sector oficial atendidos en el sistema escolar (Telesecundaria, nufed, oficial),	San Bartolomé Milpas Altas	178	N/A
2022	50	Estudiantes del Programa Centros Municipales de Capacitación y Formación Humana (CEMUCAF) atendidos en áreas técnico-laborales	San Bartolomé Milpas Altas	27	N/A

San Bartolomé Milpas Altas, Sacatepéquez

Año	No.	Producto público	Comunidad	Beneficiarios	Monto (Q)
2023	51	Cuadernos De Trabajo Impresos Para Estudiantes Del Nivel Preprimario	San Bartolomé Milpas Altas	231	Q4,356.66
2023	52	Textos Impresos Para Estudiantes Del Nivel Primario	San Bartolomé Milpas Altas	449	Q4,437.92
2023	53	Establecimientos Del Nivel Preprimaria Atendidos Con Gratuidad	San Bartolomé Milpas Altas	198	Q8,400.00
2023	54	Establecimientos Del Nivel Primario Atendidos Con Gratuidad	San Bartolomé Milpas Altas	852	Q45,114.71
2023	55	Establecimientos Del Ciclo Básico Atendidos Con Gratuidad	San Bartolomé Milpas Altas	146	Q14,450.00
2023	56	Estudiantes Del Nivel Preprimaria Con Cobertura De Seguro Médico Escolar	San Bartolomé Milpas Altas	253	Q19,567.78
2023	57	Estudiantes Del Nivel Primaria Con Cobertura De Seguro Médico Escolar	San Bartolomé Milpas Altas	878	Q67,302.12
2023	58	Estudiantes Del ciclo básico Con Cobertura De Seguro Médico Escolar	San Bartolomé Milpas Altas	166	Q10,220.69
2023	59	Estudiantes Del Nivel Preprimario Beneficiados Con Útiles Escolares	San Bartolomé Milpas Altas	223	Q11,247.50
2023	60	Estudiantes Del Nivel Primario Beneficiados Con Útiles Escolares	San Bartolomé Milpas Altas	852	Q42,665.00
2023	61	Estudiantes Del Ciclo Básico Beneficiados Con Útiles Escolares	San Bartolomé Milpas Altas	152	Q15,200.00
2023	62	Docentes Del Nivel Preprimario Beneficiados Con Valijas Didácticas	San Bartolomé Milpas Altas	10	Q4,731.12
2023	63	Docentes Del Nivel Primario Beneficiados Con Valijas Didácticas	San Bartolomé Milpas Altas	31	Q13,640.00
2023	64	Docentes Del Ciclo Básico Beneficiados Con Valijas Didácticas	San Bartolomé Milpas Altas	6	Q2,640.00
2023	65	Estudiantes del nivel preprimario atendidos con alimentación escolar	San Bartolomé Milpas Altas	223	Q202,650.00
2023	66	Estudiantes del nivel primario atendidos con alimentación escolar	San Bartolomé Milpas Altas	852	Q817,080.00
2023	67	Estudiantes del nivel medio atendidos con alimentación escolar	San Bartolomé Milpas Altas	143	Q92,920.00
2023	68	Estudiantes del nivel preprimario del sector oficial atendidos en el sistema escolar (Monolingüe y bilingüe)	San Bartolomé Milpas Altas	254	Q747,053.00
2023	69	Estudiantes del nivel primario del sector oficial atendidos en el sistema escolar, (Monolingüe y Bilingüe)	San Bartolomé Milpas Altas	853	Q2,321,373.16
2023	70	Estudiantes del ciclo básico del sector oficial atendidos en el sistema escolar (Telesecundaria, nufed, oficial),	San Bartolomé Milpas Altas	147	N/A
2023	71	Estudiantes del Programa Centros Municipales de Capacitación y Formación Humana (CEMUCAF) atendidos en áreas técnico-laborales	San Bartolomé Milpas Altas	6	N/A

San Bartolomé Milpas Altas, Sacatepéquez

Año	No,	Producto público	Comunidad	Beneficiarios	Monto (Q)
2020	1	PROGRAMA SOCIAL PARA LA ATENCION A NIÑAS Y ADOLESCENTES EMBARAZADAS O MADRES VICTIMAS DE VIOLENCIA SEXUAL MENORES DE 14 AÑOS CUYOS CASOS HAYAN SIDO JUDICIALIZADOS	SAN BARTOLOMÉ MILPAS ALTAS	1	Q 1,500.00
	2	BECA EDUCACIÓN MEDIA	N/A	4	Q 10,000.00
	3	BECA EDUCACIÓN SUPERIOR	N/A	2	Q 3,500.00
2021	4	BECA EDUCACIÓN MEDIA	N/A	6	Q 11,500.00
2022	5	BECA EDUCACIÓN MEDIA	N/A	6	Q 11,000.00
	6	BECA EDUCACIÓN SUPERIOR	N/A	1	Q 1,000.00
2023	7	BONO SALUD	N/A	2	Q 1,200.00
	8	BECA EDUCACIÓN MEDIA	N/A	5	Q 10,000.00
	9	BECA EDUCACIÓN SUPERIOR	N/A	6	Q 10,800.00

San Bartolomé Milpas Altas, Sacatepéquez

No,	Producto público	Comunidad	Beneficiarios	Monto (Q)
1	BONO FAMILIA	N/A	1,863	Q 4,113,000.00

PROYECCIÓN 2024 PROGRAMA SOCIAL "BECA SOCIAL"				
No,	Producto público	Comunidad	Beneficiarios	
1	BECA SOCIAL EDUCACIÓN MEDIA	N/A	6	

San Bartolomé Milpas Altas, Sacatepéquez

No,	Producto Público				
1	<p>Atención de consultas relacionadas al uso del Sistema de Contabilidad Integrada de Gobiernos Locales -SICOIN GL- y del Sistema Servicios GL, por los medios disponibles, sea vía telefónica, correo electrónico, mesa de ayuda y en Oficinas Regionales de Atención Municipal, que han sido realizadas por los empleados municipales con los siguientes perfiles:</p> <table border="1"> <thead> <tr> <th data-bbox="141 625 1039 1173">SICOIN GL</th> <th data-bbox="1039 625 1910 1173">Servicios GL</th> </tr> </thead> <tbody> <tr> <td data-bbox="141 625 1039 1173"> <ul style="list-style-type: none"> - Director AFIM - Encargado de Contabilidad - Encargado de Presupuesto - Encargado de Tesorería - Encargado de Planes - Encargado de Contratos - Gestión de Ingresos - Gestión Presupuestaria - Gestión de Préstamos y donaciones - Alcalde - Asesor Municipal - Creación de Unidad Solicitante, entre otros </td> <td data-bbox="1039 625 1910 1173"> <ul style="list-style-type: none"> - Administración Municipal - Gestor Documento de Cobro - Gestor Municipal - Nuevo Cajero General - Nuevo Cajero Receptor - Nuevo Gerente de Agua - Nuevo Gerente de Arbitrios - Nuevo Gestor de IUSI - Perfil Cajero General PMT - Perfil Gestión PMT - Registro Lecturas de Agua - Solicitud Cuenta Corriente Anual, entre otros </td> </tr> </tbody> </table>	SICOIN GL	Servicios GL	<ul style="list-style-type: none"> - Director AFIM - Encargado de Contabilidad - Encargado de Presupuesto - Encargado de Tesorería - Encargado de Planes - Encargado de Contratos - Gestión de Ingresos - Gestión Presupuestaria - Gestión de Préstamos y donaciones - Alcalde - Asesor Municipal - Creación de Unidad Solicitante, entre otros 	<ul style="list-style-type: none"> - Administración Municipal - Gestor Documento de Cobro - Gestor Municipal - Nuevo Cajero General - Nuevo Cajero Receptor - Nuevo Gerente de Agua - Nuevo Gerente de Arbitrios - Nuevo Gestor de IUSI - Perfil Cajero General PMT - Perfil Gestión PMT - Registro Lecturas de Agua - Solicitud Cuenta Corriente Anual, entre otros
SICOIN GL	Servicios GL				
<ul style="list-style-type: none"> - Director AFIM - Encargado de Contabilidad - Encargado de Presupuesto - Encargado de Tesorería - Encargado de Planes - Encargado de Contratos - Gestión de Ingresos - Gestión Presupuestaria - Gestión de Préstamos y donaciones - Alcalde - Asesor Municipal - Creación de Unidad Solicitante, entre otros 	<ul style="list-style-type: none"> - Administración Municipal - Gestor Documento de Cobro - Gestor Municipal - Nuevo Cajero General - Nuevo Cajero Receptor - Nuevo Gerente de Agua - Nuevo Gerente de Arbitrios - Nuevo Gestor de IUSI - Perfil Cajero General PMT - Perfil Gestión PMT - Registro Lecturas de Agua - Solicitud Cuenta Corriente Anual, entre otros 				

San Bartolomé Milpas Altas, Sacatepéquez

No,	Producto Público		
2	<p>Realización de eventos de capacitación de acuerdo a necesidades identificadas en la municipalidad con los temas indicados a continuación:</p> <table border="0" data-bbox="141 468 1916 992"> <tr> <td data-bbox="141 468 1039 992"> <ul style="list-style-type: none"> a) Cierre contable y apertura de ejercicio fiscal 2023 (Inicialización de Saldos) b) Generalidades presupuestarias c) Actualizaciones al MAFIM- 2a, Edición d) Revisión y Análisis de Reportes de Gestión y Ejecución Presupuestaria e) Módulo del IUSI en Servicios GL f) Módulo de Arbitrios en Servicios GL g) Planificación y Formulación Presupuestaria enfocado a GpR -SICOIN GL- h) Planificación (Facebook live) i) Planificación y Presupuesto por Resultados </td> <td data-bbox="1039 468 1916 992"> <ul style="list-style-type: none"> j) Módulo de Caja -Servicios GL- k) Uso del Sistema Soporte GL l) Reportes Financieros m) Préstamos, Donaciones y Convenios n) Módulo de Agua en Servicios GL o) Errores más comunes que se generan al elaborar un Presupuesto p) Módulo de Contratos q) Formulación Presupuestaria de Ingresos y egresos (Facebook live) r) Procesamiento Electrónico de Medios de Pago, entre otros </td> </tr> </table>	<ul style="list-style-type: none"> a) Cierre contable y apertura de ejercicio fiscal 2023 (Inicialización de Saldos) b) Generalidades presupuestarias c) Actualizaciones al MAFIM- 2a, Edición d) Revisión y Análisis de Reportes de Gestión y Ejecución Presupuestaria e) Módulo del IUSI en Servicios GL f) Módulo de Arbitrios en Servicios GL g) Planificación y Formulación Presupuestaria enfocado a GpR -SICOIN GL- h) Planificación (Facebook live) i) Planificación y Presupuesto por Resultados 	<ul style="list-style-type: none"> j) Módulo de Caja -Servicios GL- k) Uso del Sistema Soporte GL l) Reportes Financieros m) Préstamos, Donaciones y Convenios n) Módulo de Agua en Servicios GL o) Errores más comunes que se generan al elaborar un Presupuesto p) Módulo de Contratos q) Formulación Presupuestaria de Ingresos y egresos (Facebook live) r) Procesamiento Electrónico de Medios de Pago, entre otros
<ul style="list-style-type: none"> a) Cierre contable y apertura de ejercicio fiscal 2023 (Inicialización de Saldos) b) Generalidades presupuestarias c) Actualizaciones al MAFIM- 2a, Edición d) Revisión y Análisis de Reportes de Gestión y Ejecución Presupuestaria e) Módulo del IUSI en Servicios GL f) Módulo de Arbitrios en Servicios GL g) Planificación y Formulación Presupuestaria enfocado a GpR -SICOIN GL- h) Planificación (Facebook live) i) Planificación y Presupuesto por Resultados 	<ul style="list-style-type: none"> j) Módulo de Caja -Servicios GL- k) Uso del Sistema Soporte GL l) Reportes Financieros m) Préstamos, Donaciones y Convenios n) Módulo de Agua en Servicios GL o) Errores más comunes que se generan al elaborar un Presupuesto p) Módulo de Contratos q) Formulación Presupuestaria de Ingresos y egresos (Facebook live) r) Procesamiento Electrónico de Medios de Pago, entre otros 		
3	<p>Capacitación en temas relacionados a las finanzas municipales, análisis e interpretación de indicadores financieros, según las siguientes metodologías:</p> <ul style="list-style-type: none"> a) Índice Consolidado Financiero Municipal -ICFM- b) Ficha de seguimiento del -ICFM- e Informe -ICFM- año finalizado c) Diagnóstico para el Fortalecimiento de las Finanzas Municipales 		
4	<p>Elaboración y actualización de Guías de Usuario del Sistema de Contabilidad Integrada de Gobiernos Locales -SICOIN GL- y del Sistema Servicios GL las cuales se encuentran disponibles en el Portal de Gobiernos Locales en el siguiente enlace: https://portalgl,minfin,gob,gt seleccionando las opciones "Biblioteca Virtual", "Guías y Manuales", "Guias Sicoin gl", "Guías Servicios GL", entre otras.</p>		

San Bartolomé Milpas Altas, Sacatepéquez

No,	Producto Público
5	<p>Manual de Administración Financiera Integrada Municipal -MAFIM- (Segunda Edición) el cual contiene la actualización de normas, procedimientos técnicos, administrativos y financieros que fortalecen los procesos de la gestión financiera municipal, favorece el control interno, la administración y el uso eficiente y eficaz de los recursos públicos, contribuyendo a la transparencia del gasto y la rendición de cuentas, éste se encuentra disponible en el Portal de Gobiernos Locales en el siguiente enlace: https://portalgl.minfin.gob.gt seleccionando las opciones "Biblioteca Virtual", "Guías y Manuales", "Manuales", "Manual de Administración Financiera Integrada Municipal (2a, Edición) 2022".</p>
6	<p>Tablero de Resultados del índice Consolidado Financiero Municipal -ICFM- el cual es un instrumento de análisis, monitoreo y evaluación que permite a través de indicadores financieros según la metodología, conocer las fortalezas y áreas de oportunidad de la gestión financiera municipal, útil para la toma de decisiones de las autoridades y funcionarios municipales, éste se encuentra disponible en el Portal de Gobiernos Locales en el siguiente enlace: https://portalgl.minfin.gob.gt seleccionando las opciones "Indicadores" y luego "ICFM".</p>
7	<p>Ficha de Seguimiento a la Gestión Financiera Municipal en la cual se pueden visualizar los resultados de la gestión financiera de los últimos dos años para realizar análisis comparativo y el seguimiento durante el ejercicio fiscal vigente de manera mensual, permitiendo a las autoridades y funcionarios municipales identificar fortalezas y oportunidades de mejora que orienten la labor para establecer estrategias de fortalecimiento financiero municipal; asimismo se pone a disposición el Informe ICFM año finalizado, el cual muestra el análisis general de los resultados de la gestión financiera del ejercicio fiscal finalizado, Ambos instrumentos se encuentran disponibles dentro del Sistema de Contabilidad Integrada de Gobiernos Locales -SICOINGL- en la siguiente ruta: "Ejecución", "Reportes Financieros", "Ficha de Seguimiento Municipal", "Informe ICFM año finalizado".</p>
8	<p>Tablero que muestra la ejecución presupuestaria de la municipalidad desde la perspectiva de los Objetivos de Desarrollo Sostenible -ODS-, Ejes del Plan Nacional de Desarrollo, Prioridades Nacionales, Metas Estratégicas de Desarrollo y Resultados Estratégicos, los cuales se pueden consultar desde el Portal de Gobiernos Locales en el siguiente enlace: https://portalgl.minfin.gob.gt seleccionando las opciones "Indicadores" y luego "Objetivos de Desarrollo Sostenible".</p>

San Bartolomé Milpas Altas, Sacatepéquez

No,	Producto Público		
9	Implementación de las siguientes herramientas informáticas y metodologías:		
	a) Sistema de Contabilidad Integrada de Gobiernos Locales -SICOIN GL-	X	Implementada
	b) Sistema Servicios GL	X	Implementada
	c) Aplicación (APP) Móvil para Toma de Lecturas de Agua		Por implementar
	d) Generación de Boleto de Ornato Masivo		Por implementar
	e) Metodología del Índice Consolidado Financiero Municipal -ICFM-		Por implementar
	f) Metodología "Diagnóstico para el Fortalecimiento de las Finanzas Municipales"		Por implementar
	g) Metodología "Gestión por Resultados"	X	Implementada
	h) Cobro de servicios municipales con tarjeta de crédito y débito		Por implementar
	i) Cobro de servicios municipales a través de BANCAMUNI		Por implementar
	j) Cuenta Única del Tesoro Municipal -CUT-	X	Implementada

San Bartolomé Milpas Altas, Sacatepéquez

Año	No,	Producto público	Beneficiarios	Monto (Q)
2020	1	Programa del Aporte Económico del Adulto Mayor (Activos)	91	Q414,400.00
2020	2	Programa del Aporte Económico del Adulto Mayor (Nuevos Beneficiarios)	2	N/A
2021	3	Programa del Aporte Económico del Adulto Mayor (Activos)	86	Q395,600.00
2021	4	Programa del Aporte Económico del Adulto Mayor (Nuevos Beneficiarios)	N/A	N/A
2022	5	Programa del Aporte Económico del Adulto Mayor (Activos)	143	Q751,400.00
2022	6	Programa del Aporte Económico del Adulto Mayor (Nuevos Beneficiarios)	67	N/A
2023	7	Programa del Aporte Económico del Adulto Mayor (Activos)	133	Q523,000.00
2023	8	Programa del Aporte Económico del Adulto Mayor (Nuevos Beneficiarios)	N/A	N/A

No,	Producto público	Comunidad	Aportes	Monto (Q)
1	Programa del Aporte Económico del Adulto Mayor	San Bartolomé Milpas Altas	4,589	Q2,084,400.00

San Bartolomé Milpas Altas, Sacatepéquez

No,	Producto público	Comunidad	Beneficiarios	Monto (Q)
5	Plan Centinela verificación de calidad y cantidad en plantas, expendios y depósitos de almacenamiento de GLP en cilindros 8 Supervisiones técnicas de calidad y cantidad en plantas, expendios y depósitos de almacenamiento de GLP en cilindros por personal Delegado de la DGH, durante el período 2020-agosto 2023	San Bartolomé Milpas Altas	Toda la población	Q13,254.48

San Bartolomé Milpas Altas, Sacatepéquez

No,	Producto público	Comunidad	Beneficiarios	Monto (Q)
1	REPOSICION CARRETERA CA-01 OCCIDENTE TRAMO BIF RN-10 SAN LUCAS SACATEPEQUEZ SACATEPEQUEZ - BIF RD-SAC-15 SUMPANGO SACATEPEQUEZ	SAN LUCAS SACATEPÉQUEZ, SAN BARTOLOMÉ MILPAS ALTAS, SANTIAGO SACATEPÉQUEZ, SANTO DOMINGO XENACÓJ, SUMPANGO	116411	Q 88,519,745.03
2	COCINA , 1A, AVENIDA 5-41 ZONA 1, SAN BARTOLOMÉ MILPAS ALTAS, SACATEPÉQUEZ	SAN BARTOLOMÉ MILPAS ALTAS	174	Q 99,666.66
3	CONSTRUCCIÓN PASO A DESNIVEL DE LA RUTA CA-01 OCCIDENTE EST 33 500 RETORNO A SAN BARTOLOMÉ MILPAS ALTAS SACATEPÉQUEZ	SAN BARTOLOMÉ MILPAS ALTAS	8,402	Q 6,306,737.16

San Bartolomé Milpas Altas, Sacatepéquez

Año	No,	Producto público	Comunidad	Beneficiarios	Monto (Q)
2020	1	Capacitaciones	San Bartolomé Milpas Altas	205	Q2,918.00
2020	2	Instrumentos Ambientales Públicos	San Bartolomé Milpas Altas	8,000	Q17,341,294.00
2021	3	Capacitaciones	Sector Barrio El Centro	150	Q2,334.40
2021	4	Instrumentos Ambientales Públicos	San Bartolomé Milpas Altas	8,000	Q109,287,270.00
2022	5	Instrumentos Ambientales Públicos	San Bartolomé Milpas Altas	8,000	Q16,422,344.00
2023	6	Capacitaciones	San Bartolomé Milpas Altas	55	Q1,167.20
2023	7	Jornadas de Limpieza	San Bartolomé Milpas Altas	200	Q2,951.70
2023	8	Instrumentos Ambientales Públicos	San Bartolomé Milpas Altas	8,000	Q11,643,850.00

San Bartolomé Milpas Altas, Sacatepéquez

Año	No,	Producto público	Comunidad	Beneficiarios	Monto (Q)
2020	1	Asistencia y dotación de alimentos	N/I	18	Q 5,859.00
	2	Regulación del patrimonio productivo agropecuario	N/I	625	Q 29,606.71
2021	1	Regulación del patrimonio productivo agropecuario	N/I	460	Q 33,582.14
	2	Seguro agropecuario / agrícola catastrófico	N/I	5	Q 2,711.52
2022	1	Asistencia y dotación de alimentos	N/I	100	Q 38,500.00
	2	Entrega de estipendios para el establecimiento de huertos familiares, para reactivación de unidades productivas; y para conservación de suelos y agua	N/I	21	Q 21,000.00
	3	Regulación del patrimonio productivo agropecuario	N/I	483	Q 59,027.67
	4	Seguro agropecuario / agrícola catastrófico	N/I	10	Q 5,402.88
2023	1	Asistencia y dotación de alimentos	N/I	6	Q 1,350.00
	2	Entrega de estipendios para el establecimiento de huertos familiares, para reactivación de unidades productivas; y para conservación de suelos y agua	N/I	13	Q 13,000.00
	3	Regulación del patrimonio productivo agropecuario	N/I	509	Q 58,440.99
	4	Seguro agropecuario / agrícola catastrófico	N/I	17	Q 9,007.42

San Bartolomé Milpas Altas, Sacatepéquez

Dirección General del Deporte y la Recreación

Año	No,	Producto público	Comunidad	Beneficiarios	Monto (Q)
2021	1	000-024 Personas beneficiadas con actividades deportivas no escolares, no federadas y de recreación	San Bartolomé Milpas Altas	180	N/A
2021	2	000-030 Festivales deportivos, recreativos y otros eventos de carácter especial, realizados para promover el acceso a la actividad física y la recreación	San Bartolomé Milpas Altas	N/I	N/A
2022	3	000-030 Festivales deportivos, recreativos y otros eventos de carácter especial, realizados para promover el acceso a la actividad física y la recreación	San Bartolomé Milpas Altas	N/I	N/A
2023	4	11-002 Personas beneficiadas con actividades deportivas no escolares, no federadas y de recreación	San Bartolomé Milpas Altas	50	N/A

Dirección General de las Artes

Año	No,	Producto público	Comunidad	Beneficiarios	Monto (Q)
2020	1	Artistas apoyados en la Iniciativa Apoyarte 2020	San Bartolomé Milpas Altas	2	Q6,000.00
2021	2	Artistas apoyados en la Iniciativa Apoyarte 2021	San Bartolomé Milpas Altas	1	Q3,000.00
2021	3	Artistas apoyados en la Iniciativa Apoyarte 2021	San Bartolomé Milpas Altas	2	Q6,000.00
2021	4	Personas beneficiadas con producción literaria	San Bartolomé milpas Altas	N/I	Q31,280.00

San Bartolomé Milpas Altas, Sacatepéquez

No.	Producto público	Comunidad	Beneficiarios	Monto (Q)
1	Patrullajes policiales a pie	San Bartolomé Milpas Altas	8,879 personas	Q 48,657.63
2	Patrullajes policiales en vehículos	San Bartolomé Milpas Altas	8,879 personas	Q 19,736.91
3	Patrullajes policiales en motocicletas	San Bartolomé Milpas Altas	8,879 personas	Q 7,383.27
4	Patrullajes policiales en bicicletas	San Bartolomé Milpas Altas	8,879 personas	Q 268.77
5	Atención a personas agredidas	San Bartolomé Milpas Altas	8,879 personas	Q 54,641.51
6	Patrullajes policiales	San Bartolomé Milpas Altas	8,879 personas	Q 64,983.10
7	Operativos policiales	San Bartolomé Milpas Altas	8,879 personas	Q 64,198.57
8	Patrullajes policiales en mercados	San Bartolomé Milpas Altas	8,879 personas	Q 9,015.35
9	Patrullajes policiales en protección a la naturaleza	San Bartolomé Milpas Altas	8,879 personas	Q 8,963.92
10	Operativos policiales en protección a la naturaleza	San Bartolomé Milpas Altas	8,879 personas	Q 1,358.77
11	Patrullajes policiales en protección turística	San Bartolomé Milpas Altas	8,879 personas	N/I

San Bartolomé Milpas Altas, Sacatepéquez

No,	Producto público	Comunidad	Beneficiarios	Monto (Q)
12	Seguridad a personalidades, edificios y entidades	San Bartolomé Milpas Altas	8,879 personas	Q 12,226.80
13	Servicios policiales para mantener y resguardar el orden público	San Bartolomé Milpas Altas	8,879 personas	Q 12,794.06
14	Operativos policiales especializados para el control de homicidios	San Bartolomé Milpas Altas	8,879 personas	Q 63,997.92
15	Patrullajes policiales motorizados en áreas focalizadas para la reducción de homicidios	San Bartolomé Milpas Altas	8,879 personas	Q 30,562.58
16	Atención a mujeres víctimas de violencia con asesoría y acompañamiento policial	San Bartolomé Milpas Altas	8,879 personas	Q 37.59
17	Asesoría y acompañamiento policial a mujeres víctimas de violencia	San Bartolomé Milpas Altas	8,879 personas	Q 5,044.19
18	Operativos policiales para el control del expendio y consumo de bebidas alcohólicas, fermentadas o destiladas	San Bartolomé Milpas Altas	8,879 personas	Q 1,018.43
19	Puestos policiales fijos para la prevención de extorsiones	San Bartolomé Milpas Altas	8,879 personas	Q 47.67
20	Atención de denuncias recibidas por extorsión	San Bartolomé Milpas Altas	8,879 personas	Q 50.39

San Bartolomé Milpas Altas, Sacatepéquez

No,	Producto público	Comunidad	Beneficiarios	Monto (Q)
1	Operaciones Terrestres	San Bartolomé Milpas Altas	408,476*	Q52,837,083.33*
2	Operaciones Terrestres	San Bartolomé Milpas Altas	408,476*	Q 44,238,910.00*

*Los datos corresponden a nivel Departamental

San Bartolomé Milpas Altas, Sacatepéquez

No,	Producto público	Comunidad	Beneficiarios	Monto (Q)
1	Ferias de Salud en Conjunto con Los Miembros de la COMUSAN y COCODES del municipio no realizadas de Nuevo en 2 años en el municipio,	Todo el municipio	N/I	N/I
2	Entrega de víveres a familias de escasos recursos entregado y priorizando a los pocos casos de NDA en el municipio	Todo el municipio	N/I	N/I
3	Asistencia a la COMUSAN por parte de las Instituciones y Sociedad Civil	Todo el municipio	N/I	N/I

Acciones a las que se les debe dar seguimiento

No,	Producto público	Comunidad	Beneficiarios	Monto (Q)
1	Impulsar la creación de la OMSAN	N/I	N/I	N/I
2	Impulsar la creación del Club de Madres en el municipio	N/I	N/I	N/I
3	Impulsar la creación de la COCOSAN	N/I	N/I	N/I

San Bartolomé Milpas Altas, Sacatepéquez

Inversiones de Consejos de Desarrollo Departamental

Ejercicio fiscal 2020

No,	SNIP	Producto público	Comunidad	Beneficiarios	Monto (Q)
1	258178	ESCUELA PREPRIMARIA	SECTOR LA CUMBRE	115	Q807,510.00
2	261077	ALCANTARILLADO SANITARIO	CABECERA MUNICIPAL	1,500	Q 861,244.00
3	261081	TANQUE DE MAMPOSTERIA	CABECERA MUNICIPAL	650	Q898,898.00
		TOTAL		2,265	Q2,567,652.00

San Bartolomé Milpas Altas, Sacatepéquez

Ejercicio fiscal 2021

No.	SNIP	Producto público	Comunidad	Beneficiarios	Monto (Q)
1	276127	ESCUELA PRIMARIA	CABECERA MUNICIPAL	600	Q2,567,652.00
		TOTAL		600	Q2,567,652.00

San Bartolomé Milpas Altas, Sacatepéquez

Ejercicio fiscal 2022

No,	SNIP	Producto público	Comunidad	Beneficiarios	Monto (Q)
1	281262	ALCANTARILLADO SANITARIO	CASCO URBANO	1,830	Q2,936,312.00
2	275280	ALCANTARILLADO SANITARIO	SECTOR EL CHIJULIN ZONA 4	1,795	Q191,341.00
		TOTAL		3,625	Q3,127,653.00

San Bartolomé Milpas Altas, Sacatepéquez

Ejercicio fiscal 2023

No,	SNIP	Producto público	Comunidad	Beneficiarios	Monto (Q)
1	280340	AGUA POTABLE	ZONA 3	1,500	Q3,211,829.00
2	275292	ALCANTARILLADO SANITARIO	SECTOR EL PLAN ZONA 4	800	Q394,333.00
3	275226	MEJORAMIENTO DE CALLE	SECTOR CHIJULIN ZONA 4	100	Q559,552.00
		TOTAL		2,400	Q4,165,714.00

San Bartolomé Milpas Altas, Sacatepéquez

Ejercicio fiscal 2024

No.	SNIP	Producto público	Comunidad	Beneficiarios	Monto (Q)
1	315869	CONSTRUCCION INSTITUTO BASICO EN 2A AV, FINAL 5-84, FINCA EL CERRO, ZONA 1, SAN BARTOLOME MILPAS ALTAS, SACATEPÉQUEZ	FINCA EL CERRO, ZONA 1	1,300	Q4,301,902.00
		TOTAL		1,300	Q4,301,902.00

San Bartolomé Milpas Altas, Sacatepéquez

No,	Producto público	Comunidad	Beneficiarios	Monto (Q)
1	PERSONAS BENEFICIADAS CON CAPACITACIÓN NO CERTIFICABLE	SAN BARTOLOMÉ MILPAS ALTAS	41	N/A

Año	No,	Producto público	Comunidad	Beneficiarios	Monto (Q)
2020 - 2022	1	PERSONAS BENEFICIADAS CON CAPACITACIÓN NO CERTIFICABLE	SAN BARTOLOMÉ MILPAS ALTAS	41	N/A
			TOTAL GENERAL	41	



San Bartolomé Milpas Altas, Sacatepéquez

No,	Producto público	Comunidad	Beneficiarios	Monto (Q)
1	Cursos de capacitación	San Bartolomé Milpas Altas	1	Q 44.52

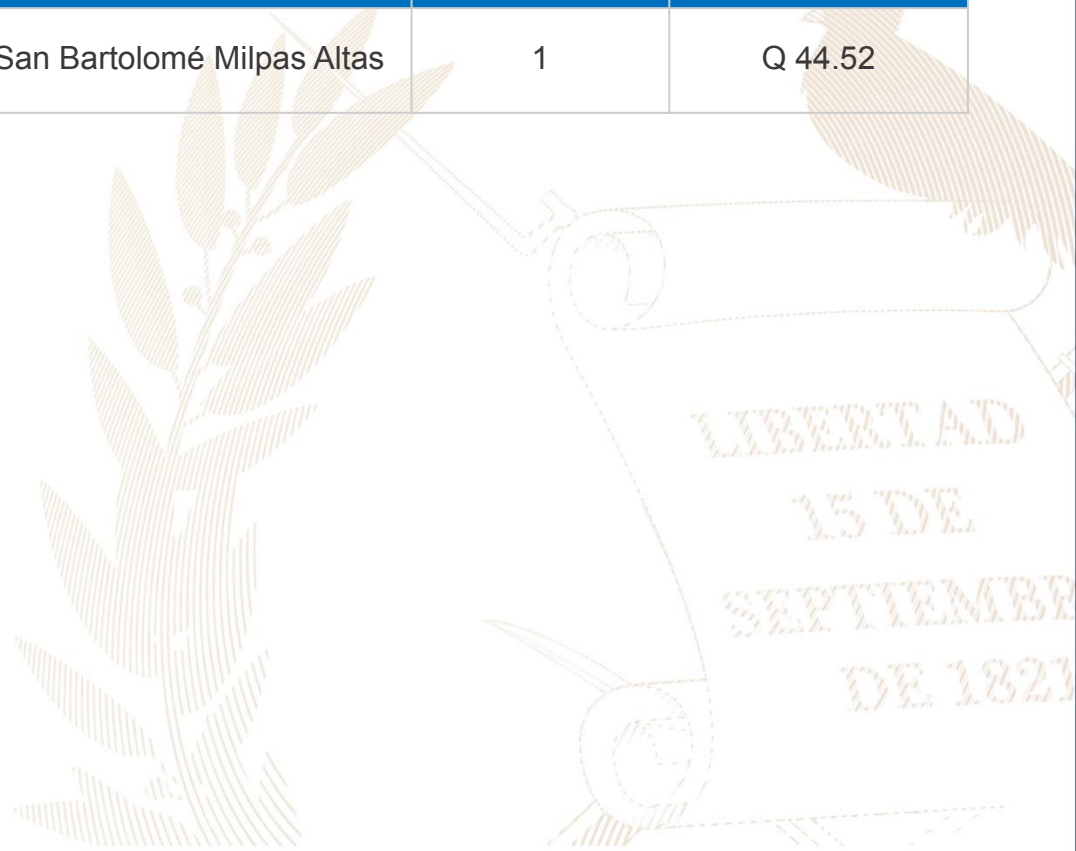

San Bartolomé Milpas Altas, Sacatepéquez

Año	No,	Producto público	Comunidad	Beneficiarios	Monto (Q)
2022	1	Asistencia técnica "Política Municipal para el Mejoramiento de la Generación y Recaudación de Ingresos Propios"	San Bartolomé Milpas Altas	Gobierno municipal	Q2,076.92

San Bartolomé Milpas Altas, Sacatepéquez

No,	Producto público	Comunidad	Beneficiarios	Monto (Q)
1	Servicios de laboratorio de agua	San Bartolomé Milpas Altas	4 entidades	N/A

Año	No,	Producto público	Comunidad	Beneficiarios	Monto (Q)
2020	1	Capacitación en Gestión Municipal a autoridades, funcionarios y empleados municipales	Área Urbana	2,062 personas	Q 544,003.18
	2	Capacitación en gestión social a empleados municipales y sociedad civil urbana organizada	Área Urbana	1,813 personas	Q 715,024.39
	3	Capacitación en temas de administración, finanzas y en elaboración de instrumentos dirigida a autoridades, funcionarios y empleados municipales	Área Urbana	231 personas	Q 878,075.56
2021	1	Capacitación en Gestión Municipal a autoridades, funcionarios y empleados municipales	Área Urbana	3,884 personas	Q 592,142.96
	2	Capacitación en gestión social a empleados municipales y sociedad civil urbana organizada	Área Urbana	2,381 personas	Q 771,469.21
	3	Capacitación en temas de administración, finanzas y en elaboración de instrumentos dirigida a autoridades, funcionarios y empleados municipales	Área Urbana	1,034 personas	Q 776,018.27

*Nota: Cifras a nivel nacional

San Bartolomé Milpas Altas, Sacatepéquez

Año	No,	Producto público	Comunidad	Beneficiarios	Monto (Q)
2022	1	Capacitación en Gestión Municipal a autoridades, funcionarios y empleados municipales	Área Urbana	4,389 personas	Q 588,997.74
	2	Capacitación en gestión social a empleados municipales y sociedad civil urbana organizada	Área Urbana	2,803 personas	Q 805,028.26
	3	Capacitación en temas de administración, finanzas y en elaboración de instrumentos dirigida a autoridades, funcionarios y empleados municipales	Área Urbana	231 personas	Q 785,660.88
2023	1	Capacitación en Gestión Municipal a autoridades, funcionarios y empleados municipales	Área Urbana	2,126 personas	Q 374,429.3
	2	Capacitación en gestión social a empleados municipales y sociedad civil urbana organizada	Área Urbana	1,818 personas	Q 512,970.23
	3	Capacitación en temas de administración, finanzas y en elaboración de instrumentos dirigida a autoridades, funcionarios y empleados municipales	Área Urbana	109 personas	Q 474,689.8

***Nota: Cifras a nivel nacional**

San Bartolomé Milpas Altas, Sacatepéquez

Actividades Realizadas en el Municipio

No.	Producto público	Comunidad	Beneficiarios	Monto (Q)
1	EXPEDIENTE LEVANTAMIENTO CATASTRAL POR PREDIO, FINALIZADO,	SAN BARTOLOMÉ MILPAS ALTAS	4,516	Q 1,580,600.00
2	INFORMES CIRCUNSTANCIADOS DE PREDIOS, FINALIZADO,	SAN BARTOLOMÉ MILPAS ALTAS	4,516	Q 722,560.00
3	DICTAMEN JURÍDICO Y DECLARATORIA DE PREDIO CATASTRADO, ELABORADO,	SAN BARTOLOMÉ MILPAS ALTAS	4,516	Q 406,440.00
4	NOTIFICACIÓN DE DECLARATORIA DE PREDIO CATASTRADO, REALIZADO,	SAN BARTOLOMÉ MILPAS ALTAS	4,516	Q 677,400.00
5	INSCRIPCIÓN DE PREDIO CATASTRADO EN EL REGISTRO PÚBLICO,	SAN BARTOLOMÉ MILPAS ALTAS	4,516	Q 677,400.00
6	CAPACITACIÓN SOBRE SIG Y NORMAS TÉCNICAS CATASTRALES,	SAN BARTOLOMÉ MILPAS ALTAS	1	Q 50,000.00
7	ACOMPAÑAMIENTO TÉCNICO EN EL PROCESO DE IMPLEMENTACIÓN DEL PDM-OT,	SAN BARTOLOMÉ MILPAS ALTAS	1	Q 100,000.00
8	TRASLADO DE INFORMACIÓN CATASTRAL PARA EL USO Y MANEJO MULTIFINALITARIO POR MEDIO DEL SAIM,	SAN BARTOLOMÉ MILPAS ALTAS	1	Q 50,000.00
9	TRASLADO DE ORTOFOTOS POR MEDIO DEL SAIM,	SAN BARTOLOMÉ MILPAS ALTAS	N/A	N/A
10	ACOMPAÑAMIENTO SOBRE ORDENAMIENTO TERRITORIAL Y CATASTRO,	SAN BARTOLOMÉ MILPAS ALTAS	1	Q 50,000.00

San Bartolomé Milpas Altas, Sacatepéquez

Actividades Realizadas en el Municipio 2020 - 2023

No,	Producto público	Comunidad	Beneficiarios	Monto (Q)
1	CAPACITACIÓN SOBRE SIG Y NORMAS TÉCNICAS CATASTRALES,	SAN BARTOLOMÉ MILPAS ALTAS	1	Q 50,000.00
2	ACOMPañAMIENTO TÉCNICO EN EL PROCESO DE IMPLEMENTACIÓN DEL PDM-OT,	SAN BARTOLOMÉ MILPAS ALTAS	1	Q 100,000.00
3	TRASLADO DE INFORMACIÓN CATASTRAL PARA EL USO Y MANEJO MULTIFINALITARIO POR MEDIO DEL SAIM,	SAN BARTOLOMÉ MILPAS ALTAS	1	Q 50,000.00
4	ACOMPañAMIENTO SOBRE ORDENAMIENTO TERRITORIAL Y CATASTRO,	SAN BARTOLOMÉ MILPAS ALTAS	1	Q 50,000.00

Acciones Pendientes

Las actividades que se continuarán desarrollando son, principalmente de establecimiento catastral para finalizar el municipio; asistencia técnica para el uso y manejo multifinalitario de la información catastral, que incluye capacitaciones y dotación de usuarios para acceder a la plataforma que contiene la capa predial del municipio; regularización de predios y declaratoria administrativa de tierras comunales (en caso aplique),

Alejandro Eduardo Giammattei Falla
Señor Presidente de la República

**Secretaría de Coordinación
Ejecutiva de la Presidencia**

Álvaro Leonel Díaz Velásquez
Secretario de Coordinación Ejecutiva

Danilo José Soto Castañeda
Subsecretario de Coordinación Ejecutiva

Victor Hugo Paiz Gómez
Subsecretario para la Descentralización

Leonel Eduardo Girón Véliz
Director del Sistema de Consejos de Desarrollo

Luis Eduardo Orozco Orellana
Director General para la Descentralización

Jonathan Arnulfo Del Cid López
Director de Informática

Jesús Felipe Polanco Tello
Director Técnico de Operaciones

Luis Alfonso Rodas Guzmán
Director de Planificación

Jennifer Cristina García Marroquín
Directora de Comunicación social

Luz Azucena Mendoza Cajbón
Directora Administrativa Financiera

María José Sánchez Mejía
Directora de Asesoría Jurídica

Alberto Emmanuel Soto de León
Director de Auditoría Interna

Isis Ana Graciela Serrano Lemus
Asesoría Técnica

Saúl Nehemias Obando Mejía
Dirección Técnica de Operaciones

David Roberto Barrera Valenzuela
Dirección Técnica de Operaciones

Autorizado

Alejandro Eduardo Giammattei Falla
Señor Presidente de la República

Álvaro Leonel Díaz Velásquez
Secretario de Coordinación Ejecutiva de la Presidencia

Elaborado

Despacho
Secretaría de Coordinación Ejecutiva de la Presidencia

Subsecretaría de Coordinación Ejecutiva
Secretaría de Coordinación Ejecutiva de la Presidencia

Revisado

Dirección del Sistema de Consejos de Desarrollo
Dirección Técnica de Operaciones
Dirección de Descentralización

Diseño y diagramación

Dirección de Comunicación Social

340 municipios
fuertes,
hacen un Estado fuerte!

ACCESO A INFORMACIÓN DIGITAL



<https://scep.gob.gt/carta-de-navegacion-municipal/>