



Carta de navegación Municipal

MUNICIPALIDAD DE SAN BARTOLO AGUAS CALIENTES, TOTONICAPÁN



GOBIERNO de GUATEMALA
DR. ALEJANDRO GIANMATTEI

MINISTERIO DE SERVICIOS PÚBLICOS



GOBIERNO de GUATEMALA
DR. ALEJANDRO GIANMATTEI

MINISTERIO DE TRABAJO Y PREVISIÓN SOCIAL



GOBIERNO de GUATEMALA
DR. ALEJANDRO GIANMATTEI

MINISTERIO DE CULTURA Y DEPORTE



GOBIERNO de GUATEMALA
DR. ALEJANDRO GIANMATTEI

MINISTERIO DE AMBIENTE Y RECURSOS NATURALES



GOBIERNO de GUATEMALA
DR. ALEJANDRO GIANMATTEI

MINISTERIO DE SALUD PÚBLICA Y ASISTENCIA SOCIAL



GOBIERNO de GUATEMALA
DR. ALEJANDRO GIANMATTEI

MINISTERIO DE AGRICULTURA, GANADERÍA Y ALIMENTACIÓN



GOBIERNO de GUATEMALA
DR. ALEJANDRO GIANMATTEI

MINISTERIO DE COOPERACIÓN



GOBIERNO de GUATEMALA
DR. ALEJANDRO GIANMATTEI

MINISTERIO DE EDUCACIÓN



GOBIERNO de GUATEMALA
DR. ALEJANDRO GIANMATTEI

SECRETARÍA DE SEGURIDAD ALIMENTARIA Y NUTRICIONAL DE LA PRESIDENCIA DE LA REPÚBLICA



GOBIERNO de GUATEMALA
DR. ALEJANDRO GIANMATTEI

SECRETARÍA PRESIDENCIAL DE LA VELOCIDAD



GOBIERNO de GUATEMALA
DR. ALEJANDRO GIANMATTEI

COMISIÓN PRESIDENCIAL DE ASUNTOS MUNICIPALES



Instituto Guatemalteco de Turismo



SEGEPLAN



Estimados Alcaldes y Alcaldesas:

Me dirijo a ustedes con un mensaje de profundo compromiso y gratitud en este importante momento de transición de gobierno. Como Presidente de la República de Guatemala, identificado plenamente con el municipalismo y la necesidad de fortalecer el poder local, es mi deber informarles sobre los alcances y resultados a nivel local y nacional, y cómo orientar de mejor manera los retos del desarrollo en las 340 municipalidades del país.

En este sentido, deseo resaltar el análisis exhaustivo realizado por la Secretaría de Coordinación Ejecutiva de la Presidencia, los Ministerios y demás instituciones que reportan los logros alcanzados a nivel sectorial y del Sistema de Consejos de Desarrollo, así como las brechas que se deben superar. Los datos recopilados en este análisis, proporcionan una base sólida para la toma inteligente y oportuna de decisiones en cada municipalidad, por lo que se ilustran las prioridades de su municipio, así como las transferencias financieras que el Organismo Ejecutivo traslada de manera efectiva y oportuna a todas las municipalidades del país, lo que ha permitido ir cerrando brechas y asegurar un futuro más próspero.

El Sistema de Consejos de Desarrollo ha sido una herramienta fundamental para fomentar la participación ciudadana y garantizar que las necesidades de nuestras comunidades sean atendidas de manera adecuada. Gracias al esfuerzo conjunto entre el Gobierno central y las

municipalidades, se han logrado avances notables en el desarrollo local y en la mejora de la calidad de vida de nuestros ciudadanos, fortaleciendo así el municipalismo.

Es importante reconocer que aún existen retos por alcanzar. Estos retos y brechas demandan como país, redoblar esfuerzos y a trabajar de la mano para superar las adversidades. Con la información proporcionada por el Gobierno central en este documento, estamos en una posición sólida para tomar decisiones informadas que nos permitan avanzar hacia una Guatemala con más desarrollo. Hacer gobierno implica recordar que el verdadero poder radica en la unidad, complementariedad y colaboración, por lo que trabajar en conjunto para beneficio de las comunidades, asegura construir una Guatemala más fuerte, más unida y más próspera.

**"Que Dios bendiga Guatemala".
Con gratitud y compromiso,**

**Dr. Alejandro Giammattei
Presidente de la República**

LIBERTAD
15 DE
SEPTIEMBRE
DE 1821

Eficiencia en aportes a Consejos de Desarrollo, Departamental, Totonicapán 2020 - 2023

No.	Municipio	Porcentaje de ejecución 2020	Porcentaje de ejecución 2021	Porcentaje de ejecución 2022	Porcentaje de ejecución 2023	Porcentaje de ejecución 2020 - 2023
1	San Andrés Xecul	90%	100%	100%	2%	71%
2	Totonicapán	97%	99%	93%	9%	71%
3	Santa Lucía la Reforma	96%	99%	100%	0%	69%
4	San Francisco El Alto	94%	99%	99%	0%	68%
5	Santa María Chiquimula	94%	89%	100%	5%	67%
6	Momostenango	82%	94%	99%	4%	67%
7	San Bartolo Aguas Calientes	71%	91%	98%	7%	66%
8	San Cristóbal Totonicapán	26%	73%	59%	0%	37%

*Información al mes de agosto 2023,

LIBERTAD
15 DE
SEPTIEMBRE
DE 1821

Asignación IVA-PAZ CODEDE

Al mes de agosto de 2023

San Bartolo Aguas Calientes, Totonicapán

Ejercicio Fiscal	Monto Aprobado	Saldo de Arrastre (Ejercicio fiscal anterior)	Monto Real	Monto Desembolsado	Saldo de Arrastre (Ejercicio fiscal actual)	Porcentaje de Ejecución
2020	Q8,327,690.00	-Q3,489,175.73	Q4,838,514.27	Q5,944,059.20	Q2,383,630.80	71%
2021	Q8,327,690.00	-Q2,383,630.80	Q5,944,059.20	Q7,549,424.28	Q778,265.72	91%
2022	Q8,619,587.00	-Q778,265.72	Q7,841,321.28	Q8,422,800.55	Q196,786.45	98%
2023	Q8,736,905.00	-Q196,786.45	Q8,540,118.55	Q593,709.60	Q8,143,195.40	7%
Total	Q34,011,872.00	-Q6,847,858.70	Q27,164,013.30	Q22,509,993.63	Q11,501,878.37	66%

1

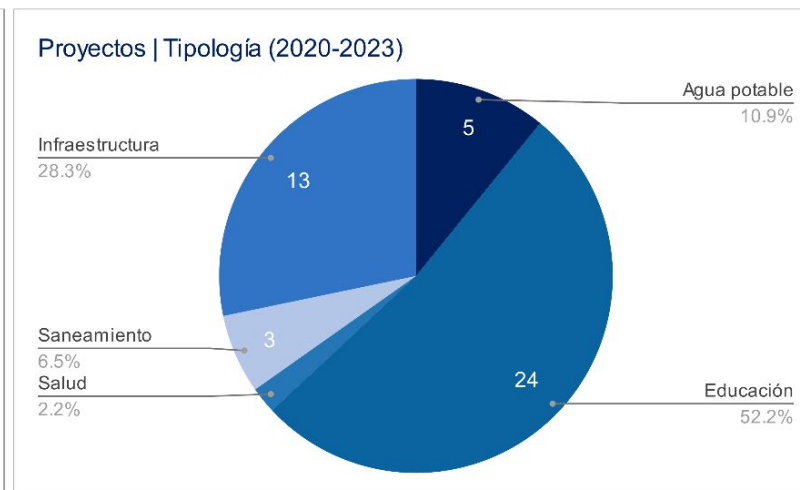
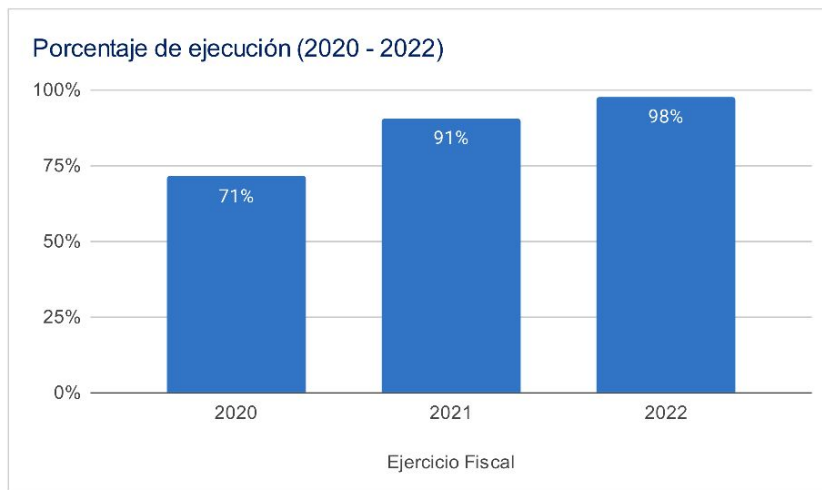

Asignaciones y Transferencias al Municipio

Ejercicio Fiscal	Asignación Constitucional	Asignación IVA-PAZ Municipalidades	Asignación Vehículos	Petróleo	Asignación IVA-PAZ CODEDE	Total
2020	Q 5,778,115.62	Q 7,182,159.86	Q 806,878.74	Q 220,573.39	Q8,327,690.00	Q 22,315,417.61
2021	Q 5,876,327.03	Q 7,304,235.99	Q 820,593.37	Q 224,951.52	Q8,327,690.00	Q 22,553,797.91
2022	Q 7,214,928.68	Q 8,523,296.32	Q 826,347.33	Q 273,181.45	Q8,619,587.00	Q 25,779,253.78
2023	Q 10,453,323.98	Q 12,335,138.19	Q 1,091,231.88	Q 362,514.96	Q8,736,905.00	Q 32,979,114.01
Total	Q 29,322,695.31	Q 35,344,830.36	Q 3,545,051.32	Q 1,081,221.32	Q34,011,872.00	Q 103,627,583.31

1

Total asignado al municipio: **Q 103,627,583.31**

Necesidades Municipales San Bartolo Aguas Calientes, Totonicapán

Área prioritaria	Brecha %	Necesidades				
Educación						
PAIN (Programa de atención integral al niño y niña)	96%	En este nivel existe	1943	niños que necesitan atención educativa.		
Preprimaria	27%	Se recomienda contemplar	8	aulas y docentes para cubrir a	240	niños.
Primaria	54%	Se recomienda contemplar	31	aulas y docentes para cubrir a	925	niños.
Básico	58%	Se recomienda contemplar	16	aulas y docentes para cubrir a	494	niños.
Diversificado	96%	Se recomienda contemplar	25	aulas y docentes para cubrir a	759	niños.

2

Salud y agua potable						
Porcentaje desnutrición aguda	0.5%	Se registró	5	casos de niños menores de 5 años con desnutrición aguda en el municipio.		
Porcentaje desnutrición crónica	13%	Se registró	218	casos de niños menores de 5 años con desnutrición crónica en el municipio.		
Establecimientos de salud	0%	Considerando que el CAP tiene capacidad para atender hasta a 40,000 personas y el puesto de salud a 5,000 personas, se determina que no existe brecha de establecimientos de salud en el municipio, la población tiene acceso a establecimientos de salud.				
Enfermedades causadas por alimentos y agua	6.4%	Se registró	675	casos de enfermedades transmitidas por alimentos o agua contaminada.		
Red domiciliar de agua potable	8%	Se necesita cubrir el acceso a red domiciliar de agua potable de	147	viviendas.		

3

Saneamiento						
Manejo de desechos	85%	1667 viviendas requieren de un sistema adecuado de manejo de desechos sólidos o tren de aseo.				
Acceso a servicio sanitario	71%	1396 viviendas requieren de acceso a un servicio sanitario adecuado.				
Acceso a sistema de drenajes	77%	1507 viviendas requieren acceso a sistema de drenajes.				

4

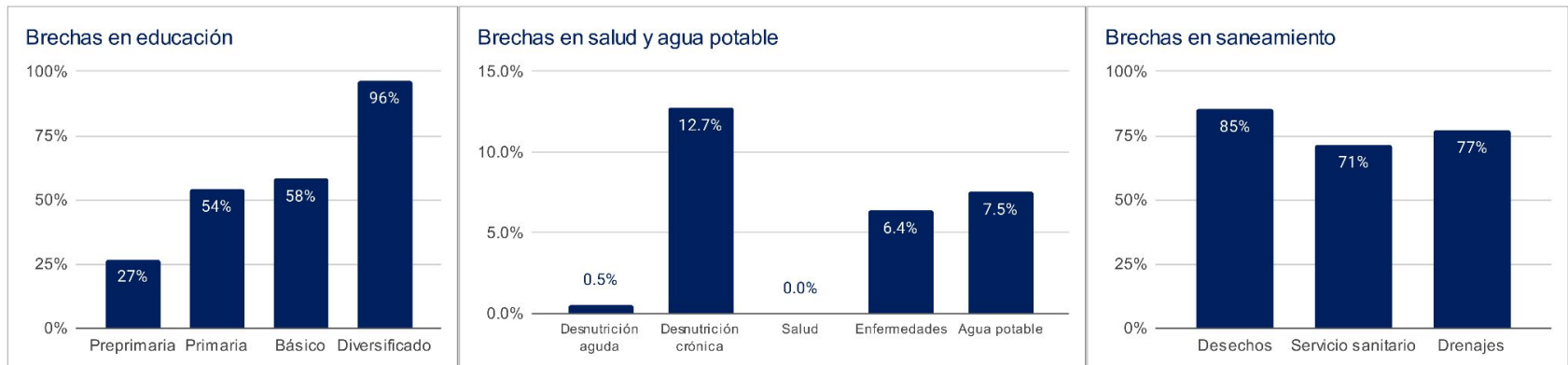

1 Asignaciones y Transferencias a Municipalidades, Dirección Financiera, MINFIN (2023)

3 Morbilidad por desnutrición crónica y aguda en menores de 5 años, SIGSA - MSPAS (2022), Morbilidad por enfermedades relacionadas a enfermedades transmitidas por alimentos y/o agua (ETAS's), SIGSA - MSPAS (2022), Establecimientos de salud a nivel nacional, MSPAS (2023),

2 Datos poblacionales del Censo 2018, INE (2018), Cobertura educativa, MINEDUC (2023),

4 Datos poblacionales y de vivienda, Censo 2018, INE (2018),

Departamento: Totonicapán

(1) ▾

Municipio: San Bartolo Aguas Calientes

(1) ▾

Año	Aporte Consejos	Constitucional	IVA-Paz Municipalidades	Vehículos	Petróleo	Total
2024	10.116.236,00	10.453.323,98	12.335.138,19	1.091.231,88	362.514,96	34.358.445,01
2025	10.116.236,00	12.133.427,96	14.137.051,37	1.179.060,08	415.181,23	37.886.234,33
2026	10.420.144,40	13.526.169,33	15.670.737,25	1.262.994,56	457.325,89	41.337.371,42
2027	10.818.775,10	14.918.910,69	17.204.423,14	1.346.929,04	499.470,55	44.788.508,51
Total	41.471.391,50	51.031.831,96	59.347.349,95	4.880.215,56	1.734.492,63	158.370.559,27

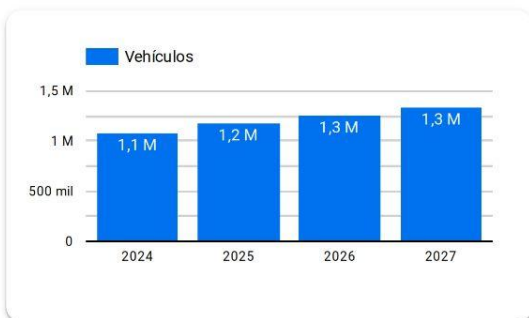
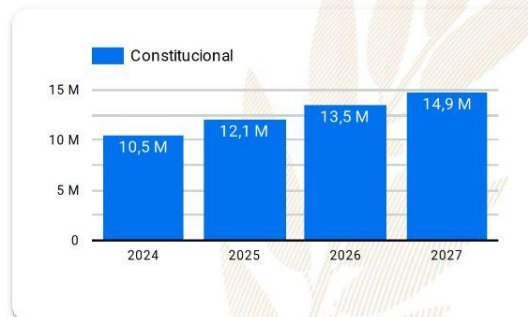
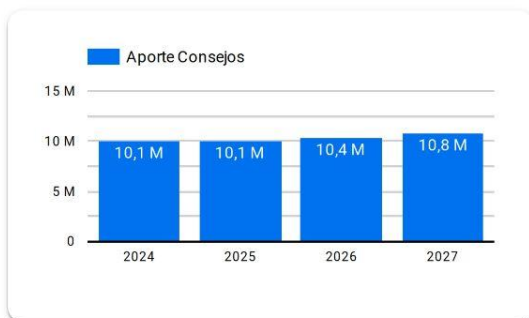

Año 2024: Presupuesto sujeto a aprobación por el Congreso de la República de Guatemala.

Años 2025-2027: Proyección elaborada en base a presupuestos aprobados para los años 2020 a 2024.

Resumen de **giras** **presidenciales**

Giras Presidenciales es un modelo de seguimiento programático presidencial y de administración pública introducido en Guatemala en 2021, con el propósito de establecer mayor cercanía entre el gobierno central y los poderes locales. Estas giras permitieron la coordinación interinstitucional entre la Secretaría Privada de la Presidencia, la Secretaría de Coordinación Ejecutiva de la Presidencia y el gabinete de gobierno, con el liderazgo del Presidente de la República. La aceptación por parte de los alcaldes fue notable, con altos porcentajes de asistencia a las giras.

El enfoque municipalista del modelo promovió el acercamiento entre los poderes locales y el gobierno central, mediante mesas de discusión que abordaron temas de importancia municipal y agilizaron los procesos para satisfacer demandas y necesidades locales. Se presentaron propuestas prácticas para encontrar soluciones a través del seguimiento programático.

MODALIDADES

Las giras presidenciales se adaptaron a distintas modalidades, presenciales en cabeceras departamentales y en el Palacio Nacional, incluyendo reuniones virtuales durante la pandemia de COVID-19, demostrando la capacidad de adaptación y la importancia de utilizar recursos tecnológicos para garantizar la continuidad de la gestión pública.

SEGUIMIENTO

La documentación y el seguimiento de acciones derivadas de los proyectos y programas de desarrollo fueron sistematizados, esto fue logrado a través de la Secretaría de Coordinación Ejecutiva de la Presidencia y la Secretaría Privada de la Presidencia, con equipos dedicados a mantener actualizada la Matriz de Seguimiento a Compromisos Presidenciales y Solicitudes Municipales en las Mesas de Trabajo.

RESULTADO

Las giras presidenciales contribuyeron a mejorar la administración pública, fortaleciendo la confianza y la participación ciudadana en la gestión gubernamental. Además, agilizaron los procesos y redujeron los tiempos de respuesta, impulsando el desarrollo del país.

Departamento: Totonicapán

(1) ▼

Municipio: San Bartolo Aguas Calientes

(1) ▼

Los Compromisos Presidenciales y Solicitudes de Alcaldes, se adquirieron por el Señor Presidente, durante las Giras Presidenciales realizadas durante el periodo de Gobierno 2020-2023.

La Secretaría de Coordinación Ejecutiva de la Presidencia en coordinación con La Secretaría Privada de la Presidencia, realizaron el seguimiento programático de los Compromisos Presidenciales y Solicitudes de Alcaldes, en base a la actualización del avance indicado por los delegados de los diferentes Ministerios y Secretarías responsables.

Compromisos Presidenciales



Compromisos

0



El Municipio no cuenta con
Compromisos Presidenciales

● Ejecutados y en Ejecución ● Pendientes de Acción Munic... ● Programados 2023

Instituciones	Compromisos ▼	Solicitudes
1. MAGA	0	4
2. MINDEF	0	1
3. MINECO	0	1
4. MINEDUC	0	4
5. MSPAS	0	1
6. MINTRAB	0	1
7. MIDES	0	4
8. INGUAT	0	1
9. CIV	0	2
Total	0	19

Solicitudes de Alcaldes

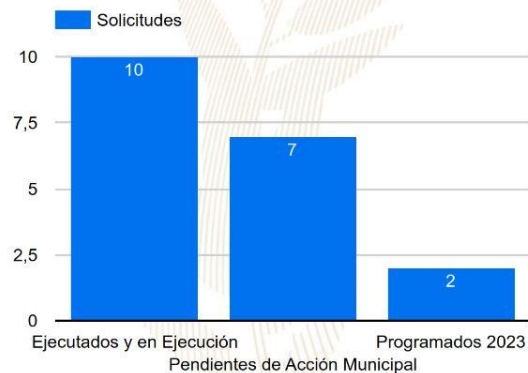

Solicitudes

19

● Ejecutados y en Ejecución ● Pendientes de Acción Munic... ● Programados 2023

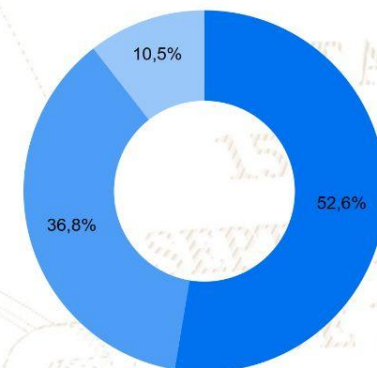

SIPROCODE

La SCEP, con el objetivo de modernizar y hacer más eficientes, eficaces y transparentes los procesos de planificación y ejecución de los proyectos financiados con recursos de inversión destinados al Sistema de Consejos de Desarrollo, presentó ante el Consejo Nacional de Desarrollo Urbano y Rural -CONADUR- el Sistema Electrónico para la Administración de Procesos de Proyectos de Consejos de Desarrollo para su aprobación.

OBJETIVO

Acercar a los entes rectores y a las unidades ejecutoras, con el fin de agilizar los procesos de solicitud y emisión de avales, dictámenes técnicos u otros documentos, para la aprobación de los proyectos en las etapas de planificación y ejecución. Asimismo, sustituir las interacciones físicas por virtuales y a la vez establecer un historial de tiempo por gestión realizada entre las unidades ejecutoras y los entes rectores, también notificar en tiempo real sobre las nuevas solicitudes.

BENEFICIOS INSTITUCIONALES

- Coordinación interinstitucional permanente.
- Disminución de la burocracia.
- Reducción de la vulnerabilidad en los procedimientos.
- Agilización de procesos.
- Reducción de tiempo en emisión de avales, dictámenes técnicos y otros documentos a 20 días hábiles.
- Disminución de costos en trámites.
- Fortalece la transparencia en los procesos.
- Monitoreo y seguimiento a través de la plataforma;
- Trámites no presenciales.
- Vista pública de información general y acceso a la misma.
- Permitir el seguimiento a los procesos y gestiones de trámites en cada una de sus etapas por parte de las instituciones involucradas.



SIPROCODE

Avales, Dictámenes Técnicos u Otros Documentos periodo 2021 - 2023

Avales, Dictámenes Técnicos u Otros Documentos

Municipio	SIPROCODE			CONAP			CONRED			MAGA			MICIVI			MICUDE			MINEDUC			MEM			MINGOB			MSPAS			TA	TR	TS																		
	2021	2022	2023	2021	2022	2023	2021	2022	2023	2021	2022	2023	2021	2022	2023	2021	2022	2023	2021	2022	2023	2021	2022	2023	2021	2022	2023	2021	2022	2023																					
	A	R	A	R	A	R	A	R	A	R	A	R	A	R	A	R	A	R	A	R	A	R	A	R	A	R	A	R	A	R				A	R	A	R														
MOMOSTENANGO, TOTONICAPAN	SI	SI	SI	-	-	-	-	4	-	9	-	11	-	-	-	-	-	-	9	-	-	14	-	-	-	-	-	10	-	-	11	-	-	-	-	-	-	-	-	-	-	-	7	-	6	-	81	0	81		
SANTA MARIA CHIQUIMULA, TOTONICAPAN	SI	SI	SI	-	-	-	-	-	-	12	-	8	-	-	-	-	-	-	7	-	11	-	4	-	-	-	-	1	-	13	-	2	-	-	-	-	-	-	-	-	-	-	1	-	7	-	1	-	67	0	67
SAN FRANCISCO EL ALTO, TOTONICAPAN	SI	SI	SI	-	-	-	-	-	-	4	-	6	-	-	-	-	-	-	9	-	11	-	9	-	-	-	-	-	-	-	4	-	3	-	-	-	-	-	-	-	-	-	1	-	-	6	-	53	0	53	
TOTONICAPAN, TOTONICAPAN	SI	SI	SI	-	-	-	-	-	-	7	-	-	-	-	-	-	-	-	3	-	19	-	-	-	-	-	-	-	-	-	7	-	5	-	-	-	-	-	-	-	-	-	-	-	-	4	-	45	0	45	
SAN BARTOLO, TOTONICAPAN	SI	SI	SI	-	-	-	-	-	-	7	-	-	-	-	-	-	-	-	2	-	15	-	-	-	-	-	-	3	-	3	-	1	-	-	-	-	-	-	-	-	-	-	1	-	1	-	-	33	0	33	
SAN ANDRES XECUL, TOTONICAPAN	SI	SI	SI	-	-	-	-	2	-	1	-	-	-	-	-	-	-	-	2	-	1	-	4	-	-	-	-	1	-	1	-	-	-	-	-	-	-	-	-	-	-	-	3	-	1	-	2	-	18	0	18
SANTA LUCIA LA REFORMA, TOTONICAPAN	SI	SI	SI	-	-	-	-	4	-	1	-	3	-	-	-	-	-	-	7	-	1	-	6	1	-	-	-	2	-	-	3	-	-	-	-	-	-	-	-	-	-	-	5	-	1	-	4	-	37	1	38
SAN CRISTOBAL TOTONICAPAN, TOTONICAPAN	NO	SI	SI	-	-	-	-	-	-	1	-	1	-	-	-	-	-	-	-	-	-	10	-	7	-	-	-	-	-	-	-	-	-	-	-	-	-	-	-	-	-	-	4	-	1	-	25	0	25		

*La información anterior es basada en solicitudes que finalizaron el ciclo, no se muestra en las estadísticas de procesos pendientes.

- SIPROCODE inicio en junio del 2021, por lo que algunas municipalidades solicitaron sus avales por la vía tradicional.
- A: Solicitudes Aprobadas.
- R: Solicitudes Rechazadas.
- TA: Total Solicitudes Aprobadas.
- TR: Total Solicitudes Rechazadas.
- TS: Total Solicitudes.

Para mayor información, escanea o haz click en el código QR:



La SCEP coordina con diferentes instituciones del Estado y sector privado, para acercar los servicios públicos de forma temporal en alianza con municipalidades y gobernaciones departamentales, estimulando de esa manera el proceso de desconcentración de las instituciones del Estado.

SCEP realizó acciones de coordinación y logística para el desarrollo de las Jornadas Móviles de Servicios Integrados desde el año 2020 hasta julio de 2023.

Servicios que se brindan durante las Jornadas Móviles de Servicios Integrados:

- Trámites de carencia de antecedentes policiales, renovación de licencia de conducir, pasaportes, actualización de datos y empadronamiento.
- Quioscos informativos del Sistema Nacional del Empleo, promoción del turismo y talleres de temas ambientales, entre otros.
- Información sobre las iniciativas Bono Social, entrega de becas y Comedores Sociales.
- Acceso a consultas de medicina general, psicología, nutrición, pediatría, hisopados, jornada de vacunación contra el COVID-19 y charlas sobre salud.
- Capacitaciones en temas tributarios y actualización de documentos, entre otros.



DEPARTAMENTO DE
TRÁNSITO DE LA PNC



GOBIERNO de
GUATEMALA
DR. ALEJANDRO GIANMATTEI

MINISTERIO DE
ECONOMÍA



GOBIERNO de
GUATEMALA
DR. ALEJANDRO GIANMATTEI

MINISTERIO DE
SALUD PÚBLICA
Y ASISTENCIA
SOCIAL



CONSEJO
NACIONAL DE
ATENCIÓN AL MIGRANTE
DE GUATEMALA

CONAMIGUA

Portal de

Gobiernos Locales

Estimado Usuario, Bienvenido

PORTAL DE GOBIERNOS LOCALES

Es un sitio web que ofrece al usuario, de forma fácil, dinámica e integrada, el acceso a una serie de recursos y de servicios relacionados a la información presupuestaria y financiera registrada por los gobiernos locales y sus empresas municipales en el SIAF.

Este portal cuenta con reportes dinámicos establecidos que ofrecen datos en tiempo real relacionados a:

- Presupuesto por Resultados
- Enfoque Temático
- Grupo Objeto de Gasto
- Finalidad, Función y División

También permite al usuario elaborar sus propios reportes de ingresos, gastos y contables de acuerdo a sus necesidades.

Para el análisis de las finanzas municipales y la oportuna toma de decisiones, pone a disposición los siguientes tableros de indicadores:

ICFM Índice Consolidado Financiero Municipal:

Es una herramienta de análisis que permite a los funcionarios municipales realizar mediciones de los datos que registran en el -SICOIN GL-, con los cuales se puede interpretar la situación económico-financiera de la municipalidad durante uno o varios ejercicios fiscales.

Objetivos de Desarrollo Sostenible:

Se presenta el impacto de la Gestión Municipal desde la perspectiva de los Objetivos de Desarrollo Sostenible.

Actualmente ofrece a los usuarios municipales la oportunidad de realizar el pago de sus servicios públicos a través de internet.

Cobros en Línea:

Permite al vecino realizar sus pagos a través de tarjeta de crédito y/o débito, de cualquier servicio (agua, IUSI y arbitrios) que presta la Municipalidad, desde la comodidad de su casa o desde cualquier lugar en donde se encuentre; al ingresar en el ícono le permitirá:

- Pagar documento de cobro (Todos los Servicios)
- Pagar boleto de ornato
- Pagar multas de tránsito



También cuenta con una sección de noticias, biblioteca virtual y enlaces importantes.

Para acceder al Portal de Gobiernos Locales,
escanea o haz click en el código QR:



ÍNDICE CONSOLIDADO FINANCIERO MUNICIPAL - ICFM -

12100808

TOTONICAPÁN

SAN BARTOLO AGUAS CALIENTES







Calificación General

Gestión Financiera

73

Moderada

	Puntuación máxima		Resultado municipio	
 <p>Solvencia General</p>	30	<p>Evalúa la generación y captación de recursos propios municipales que permitan la sostenibilidad financiera en el mediano y largo plazo. Asimismo refleja la dependencia en relación a las transferencias de la Administración Central.</p>	15	
	Autonomía Financiera Municipal		15	5
	Dependencia Financiera Municipal		6	1
	Ahorro Operacional		5	5
	Relación de Recursos y Gastos - Sin Endeudamiento		4	4
 <p>Solvencia Financiera</p>	30	<p>Mide el nivel de endeudamiento, la capacidad de pago de la municipalidad, a través de la solvencia de sus finanzas y el volumen de endeudamiento.</p>	26	
	Liquidez Financiera		5	5
	Recursos por Endeudamiento		5	5
	Pasivo por Endeudamiento		10	8
	Pasivo con Acreedores		10	8
 <p>Dinamismo Económico</p>	15	<p>Evalúa la relación entre la inversión, la captación de recursos propios y el nivel de deuda en relación a la población de cada municipio, según el número de habitantes reflejados en la proyección proporcionada por el</p>	10	
	Inversión por Habitante		5	4
	Recursos Propios por Habitante		5	4
	Pasivo por Habitante		5	2
 <p>Evaluación Presupuestaria</p>	25	<p>Mide la eficiencia en cuanto a la ejecución de recursos percibidos y gastos pagados, durante un ejercicio fiscal en relación al presupuesto vigente.</p>	22	
	Ejecución Presupuestaria de Ingresos		6	6
	Ejecución Presupuestaria de Egresos		5	4
	Relación de Gastos e Ingresos Ejecuta		5	5
	Ejecución por Tipo de Gasto		6	5
	Transferencias Presupuestarias		3	2

Fuente: Reporte índice consolidado financiero municipal ICFM, 2023, Ministerio de Finanzas Públicas.



Para acceder al detalle anual sobre el ICFM escanea el siguiente código QR

Ingresos

Código y Clase de Ingreso	Código y Recurso de Ingreso	Recurso Auxiliar	Presupuesto Vigente 2022	Presupuesto Vigente 2023
10000 INGRESOS TRIBUTARIOS	10281 SOBRE ESTABLECIMIENTOS COMERCIAL	Librerías	Q 12	Q 12
		Tiendas	Q 12	Q 12
	Total 10281 SOBRE ESTABLECIMIENTOS COMERCIALES		Q 24	Q 12
	10283 SOBRE ESTABLECIMIENTOS INDUSTRIAL	Molinos de Nixtamal	Q 49	Q 49
	Total 10283 SOBRE ESTABLECIMIENTOS INDUSTRIALES		Q 49	Q 49
	10289 OTROS ARBITRIOS MUNICIPALES	Multa del Boleto de Ornato	Q 9,200	Q 4,100
		Valor Boleto de Ornato	Q 40,800	Q 22,100
	Total 10289 OTROS ARBITRIOS MUNICIPALES		Q 50,000	Q 26,200
Total 10000 INGRESOS TRIBUTARIOS			Q 50,073	Q 26,212
11000 INGRESOS NO TRIBUTARIOS	11290 TASAS Y LICENCIAS VARIAS	Tasa municipal por alumbrado público	Q 421,000	Q 422,000
	Total 11290 TASAS Y LICENCIAS VARIAS		Q 421,000	Q 422,000
	11410 DE EDIFICIOS Y VIVIENDAS	Arrendamiento de locales	Q 209,000	Q 185,000
	Total 11410 DE EDIFICIOS Y VIVIENDAS		Q 209,000	Q 185,000
	11420 DE MAQUINARIAS Y EQUIPOS	Arrendamiento de Maquinaria de Construcción	Q 11,600	Q 400
		NA	Q -	Q -
	Total 11420 DE MAQUINARIAS Y EQUIPOS		Q 11,600	Q 400
	11990 OTROS INGRESOS NO TRIBUTARIOS	Feria Titular	Q -	Q 20,000
		NA	Q -	Q -
		Otros ingresos	Q 76,154	Q 56,000
	Total 11990 OTROS INGRESOS NO TRIBUTARIOS		Q 76,154	Q 76,000
Total 11000 INGRESOS NO TRIBUTARIOS			Q 717,754	Q 683,400
13000 VTA. DE BIENES Y SERV. DE LA ADM. PÚBLICA	13260 SERVICIOS ADMINISTRATIVOS MUNICIPALES	Certificaciones de Matrimonios	Q 400	Q 1,425
		Certificaciones Varias	Q 6,800	Q 4,300
		Concesion de Drenajes	Q 3,000	Q 3,500
		Concesion de Servicios de Agua (Pajas de Agua)	Q 4,000	Q 6,900
		Estacionamiento de Vehiculos	Q -	Q 20,400
	Total 13260 SERVICIOS ADMINISTRATIVOS MUNICIPALES		Q 14,200	Q 36,525
Total 13000 VTA. DE BIENES Y SERV. DE LA ADM. PÚBLICA			Q 14,200	Q 36,525
14000 INGRESOS DE OPERACION	14240 SERVICIOS PÚBLICOS MUNICIPALES	Baños y Sanitarios Municipales	Q 51,416	Q 95,000
		Canon de Agua	Q 10,800	Q 9,000
		Cementerio	Q 15,200	Q 25,000
		Piso de Plaza	Q 25,000	Q 34,800
		Turicentros	Q 2,655,000	Q 3,590,000
	Total 14240 SERVICIOS PÚBLICOS MUNICIPALES		Q 2,757,416	Q 3,753,800
Total 14000 INGRESOS DE OPERACION			Q 2,757,416	Q 3,753,800
15000 RENTAS DE LA PROPIEDAD	15131 POR DEPÓSITOS INTERNOS	Intereses generados por Cuentas Monetarias	Q 139,430	Q 129,000
	Total 15131 POR DEPÓSITOS INTERNOS		Q 139,430	Q 129,000
Total 15000 RENTAS DE LA PROPIEDAD			Q 139,430	Q 129,000
16000 TRANSFERENCIAS CORRIENTES	16210 DE LA ADMINISTRACIÓN CENTRAL	Impuesto al Valor Agregado (IVA-PAZ) para Funcionamiento	Q 1,791,279	Q 3,083,919
		IMPUESTO CIRCULACION DE VEHICULOS PARA FUNCIONAMIENTO	Q 20,515	Q 27,274
		Impuesto Unico sobre Inmueble para Funcionamiento	Q 3	Q -
		Situado Constitucional para Funcionamiento	Q 595,959	Q 1,045,378
	Total 16210 DE LA ADMINISTRACIÓN CENTRAL		Q 2,407,756	Q 4,156,571
Total 16000 TRANSFERENCIAS CORRIENTES			Q 2,407,756	Q 4,156,571

17000 TRANSFERENCIAS DE CAPITAL	17110 DE PERSONAS Y UNIDADES FAMILIARES	De Personas P/Proyectos y Obras de Inversion	Q	4,671			
	Total 17110 DE PERSONAS Y UNIDADES FAMILIARES		Q	4,671			
	17210 DE LA ADMINISTRACIÓN CENTRAL	Impuesto al Valor Agregado(IVA-PAZ) Inversión	Q	5,723,838	Q	9,251,758	
		Impuesto de Circulacion de Vehiculos para Inversion	Q	800,079	Q	1,063,674	
		Impuesto Petroleo y sus Derivados para Inversion	Q	307,821	Q	355,873	
		Impuesto Unico Sobre Inmuebles para Inversion	Q	7			
		Situado Constitucional Para Inversio	Q	5,783,629	Q	9,408,403	
	Total 17210 DE LA ADMINISTRACIÓN CENTRAL		Q	12,615,374	Q	20,079,708	
	17220 DE ENTIDADES DESCENTRALIZADAS Y AL	CODEDE IVA PAZ	Q	11,361,741	Q	11,838,304	
		DISMINUCIÓN DE CAJA Y BANCOS DE RECURSOS DEL TESORO			Q	3,000,000	
	Total 17220 DE ENTIDADES DESCENTRALIZADAS Y AUTÓNOMAS NO FINANCIERAS		Q	11,361,741	Q	14,838,304	
Total 17000 TRANSFERENCIAS DE CAPITAL			Q	23,981,787	Q	34,918,012	
23000 DISMINUCIÓN DE OTROS ACTIVOS FINANCIEROS	23110 DISMINUCIÓN DE CAJA Y BANCOS	NA	Q	-			
		SC-Distribucion de Petroleo y sus Derivados	Q	35,178	Q	27,220	
		SC-Impuesto Circulacion de Vehiculos	Q	46,913	Q	230,864	
		SC-Impuesto Unico Sobre Inmuebles (Por Transferencia)			Q	3	
		SC-Ingresos Ordinarios de Aporte Constitucional	Q	533,789	Q	1,477,656	
		SC-Ingresos Propios Municipales	Q	2,018,311	Q	1,711,619	
		SC-Ingresos Tributarios IVA-PAZ	Q	792,279	Q	2,224,511	
	Total 23110 DISMINUCIÓN DE CAJA Y BANCOS		Q	3,426,471	Q	5,671,872	
	23440 DISMINUCIÓN DE ANTICIPOS A CONTRAT	Anticipo Ingresos Propios Municipales	Q	47,736	Q	39,927	
		Anticipo Ingresos Tributarios IVA PAZ	Q	20,364	Q	178,892	
		Anticipos Ingresos Ordinarios de Aporte Constitucional			Q	7,130	
		Consejo de Desarrollo IVA PAZ	Q	605,060	Q	775,350	
	Total 23440 DISMINUCIÓN DE ANTICIPOS A CONTRATISTAS Y PROVEEDORES A LARGO PLAZO		Q	673,160	Q	1,001,299	
Total 23000 DISMINUCIÓN DE OTROS ACTIVOS FINANCIEROS			Q	4,099,631	Q	6,673,171	
24000 ENDEUDAMIENTO PÚBLICO INTERNO	24410 DEL SECTOR PRIVADO	Pr?stamos de Bancos del Sistema (a mas de un a?o Plazo)	Q	3,000,000			
	Total 24410 DEL SECTOR PRIVADO		Q	3,000,000			
Total 24000 ENDEUDAMIENTO PÚBLICO INTERNO			Q	3,000,000			

Egresos

Municipalidad2	Tipo de Gasto	Presupuesto Vigente 2022	Presupuesto Vigente 2023
TONONICAPÁN - MUNICIPALIDAD DE SAN BARTOLO AGUAS CALIENTES		Q 37,168,046	Q 50,376,691
	DEUDA PÚBLICA	Q 1,448,222	Q 1,353,354
	GASTOS DE FUNCIONAMIENTO	Q 5,317,922	Q 7,619,967
	INVERSIÓN	Q 30,401,903	Q 41,403,370
Total general		Q 37,168,046	Q 50,376,691

Ventanilla Única Municipal de Empleo - VUME -

Es un espacio de alianza estratégica con las municipalidades que tiene como objetivo brindar servicios que incrementen el perfil de empleabilidad de la población a nivel local, de tal manera que incrementen sus posibilidades de inserción laboral.

A través de las ventanillas, también se brinda a la población oportunidades de formación y capacitación técnica y otros servicios de los que el MINTRAB dispone, para que la población pueda acceder a estos de una forma más ágil desde su municipio.

Beneficios de la VUME



Para mayor
información,
escanea o haz
click en el
código QR:



Proceso para la implementación de la VUME en el municipio

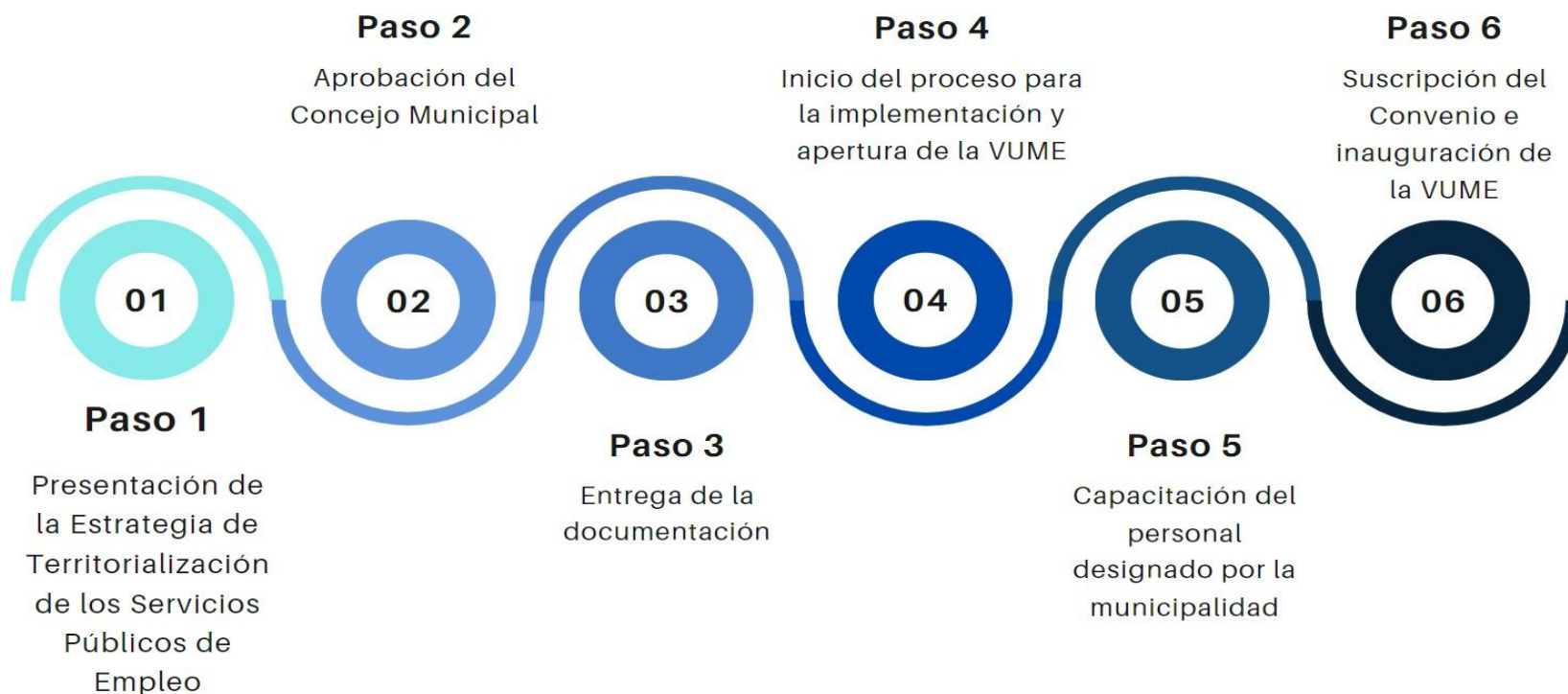



Estrategia Nacional de Municipios y Comunidades Saludables

Línea de tiempo



Fuente: Líneas Orientadoras para Municipios, Ciudades y Comunidades Saludables (MCCS) en la Región de las Américas (OPS/OMS, 2019).





Estrategia Nacional de Municipios y Comunidades Saludables

CONTENIDO

1. Municipio Saludable.
2. Intersectorialidad en Salud.
3. Mi municipio es sano. Entornos y estilos de vida Saludable.
4. Cero muertes maternas y Cero desnutrición en mi municipio.
5. Mi Municipio es verde.
6. Participación Social en Salud. Comunidades Saludables.
7. Gestión de Riesgo en Salud.

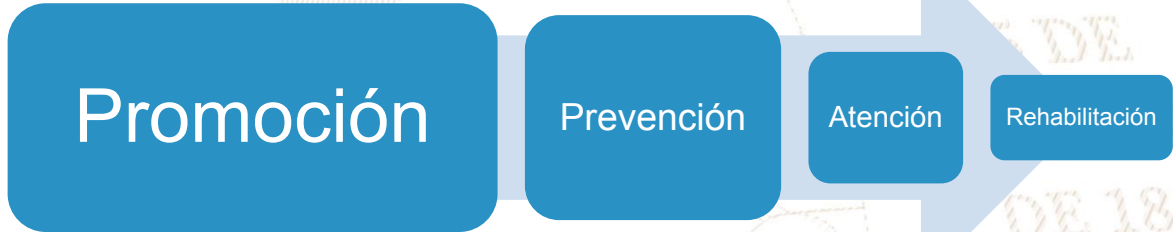

Situación Actual: Tratamiento de Aguas Residuales

OBLIGATORIEDAD MUNICIPAL



- Elaboración del Estudio Técnico de Aguas Residuales (ETAR) con el inventario de descargas del municipio, a más tardar el **30 de mayo de 2024**.
- Las municipalidades deberán cumplir con tener en operación, sistemas de tratamiento de las **2 descargas principales** a más tardar el **02 de mayo del 2025**.
- En el **02 de mayo 2027** deberán cumplir con tratar el 60% de sus descargas con los parámetros indicados en dicha etapa.
- En el **02 de mayo 2031** deberán cumplir con tratar el 100% de sus descargas con los parámetros indicados en dicha etapa.

Para la elaboración y actualización de los estudios técnicos se deberá de cumplir con el **Manual General del Reglamento de las Descargas y Reuso de Aguas Residuales y de la Disposición de Lodos. Acuerdo Ministerial Número 105-2008.**

Para el seguimiento y evaluación de aguas residuales y de aguas para reuso, los entes generadores deberán tomar a su costa, como mínimo, **dos muestras al año** y efectuar los análisis que correspondan de conformidad con los parámetros contenidos en el estudio técnico." **Artículo 49**

Departamento	Totonicapán	Estudio Técnico de Aguas Residuales	No tiene	Descargas que el Inventario Reporta	4
Municipio	San Bartolo	Plantas de Tratamiento en Operación	4	Plantas de Tratamiento sin Operación	0

REGLAMENTO 164-2021

El Acuerdo Gubernativo 164-2021, **Reglamento para la Gestión Integral de Residuos y Desechos Sólidos Comunes** es un esfuerzo en conjunto del Organismo Ejecutivo, las Municipalidades y todos los habitantes de Guatemala para solucionar progresivamente una problemática que es conocida comúnmente como "Basura" a Nivel Nacional.



**ENTRÓ EN VIGENCIA
EL 11 DE AGOSTO DE 2021**

Escanea el Código QR o visita el sitio web www.marn.gob.gt/Reglamento-164-2021 para conocer a detalle los plazos y obligaciones que establece este Reglamento.

¿Quiénes son los entes que deben cumplir este Reglamento?

Estas son algunas de las consideraciones que debes tener en cuenta, si tú, como persona individual o jurídica, pública o privada, nacional o extranjera, desarrollas alguna de las siguientes actividades en cualquier parte del territorio del país:



CLASIFICACIÓN DE LOS RESIDUOS Y DESECHOS SÓLIDOS COMUNES

El MARN invita a Clasificar los Residuos y Desechos Sólidos Comunes que generes en tu hogar, comercio, industria y cualquier espacio público del Municipio; según lo establecido en el Acuerdo Gubernativo 164-2021 para proteger el medio ambiente de tu entorno.



Escanea el Código QR para Descargar la Guía de Identificación Gráfica y conocer más sobre la Clasificación.



ORGÁNICO

¿Qué debo colocar en esta Clasificación?

Son productos de origen animal y vegetal, principalmente de los restos de alimentos, agricultura y jardinería. *Algunos ejemplos:*



INORGÁNICO

¿Qué debo colocar en esta Clasificación?

Son productos que no están compuestos de materia vegetal o animal y son de difícil descomposición por microorganismos. *Algunos ejemplos:*



Todos los demás residuos que se contaminen con aceites, líquidos y otros materiales que les haga perder el potencial de ser reciclados.



RECICLABLE

¿Qué debo colocar en esta Clasificación?

Algunos ejemplos:



Información Agroclimática



Para acceder al detalle de la información,
escanea el código QR,

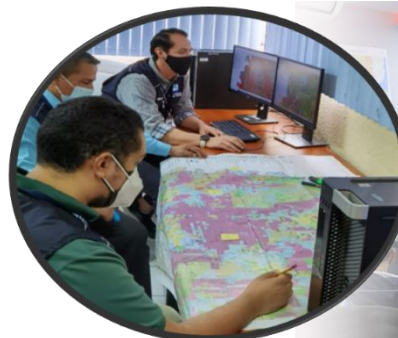

Generalidades

Documento elaborado por el equipo de trabajo conformado por los departamentos de: El Centro de Información Estratégica Agropecuaria, Laboratorio de Información Geográfica, Cobertura Vegetal y Uso de la Tierra, y Departamento de Suelos, de la Dirección de Información Geográfica, Estratégica y Gestión de Riesgos -DIGEGR- del Ministerio de Agricultura, Ganadería y Alimentación -MAGA-.

Características del municipio:

- Geográficas
- Biofísicas
- Productivas

Temáticas:

- Mapa de características geográficas y biofísicas
- Capacidad de uso de la tierra
- Taxonomía de suelos
- Descripción de las principales características
- Condiciones climáticas
- Cobertura vegetal
- Uso de la tierra año 2,020
- Fechas promedio de etapa fenológica ciclo de primera (cultivo de maíz/ frijol).

Se exponen las **potencialidades** y **limitaciones** del municipio en forma general.

INFORMACIÓN AGROCLIMÁTICA

Municipio de San Bartolo Aguas Calientes, Totonicapán

Características geográficas y biofísicas

El municipio se localiza al noroeste del departamento; con las colindantes siguientes:

Al Norte: Con el municipio de Malacatancito del departamento de Huehuetenango.

Al Sur: Con el municipio de Momostenango, Totonicapán.

Al Oeste: Con el municipio de San Carlos Sija, Quetzaltenango.

Su extensión es de 56.31 km², que corresponde al 5.23% del departamento.

Se localiza entre los 1,500 a 2,500 msnm y predominan altitudes entre 2,000 a 2,500msnm en un 74.6% de la superficie del municipio, conformando un altiplano.

El municipio se caracteriza con Medio Índice Vial, con carreteras pavimentadas y no pavimentadas.

Con base al Censo Poblacional del INE, para el año 2018, la población es de 10,612 habitantes, a razón de una densidad poblacional de 188 hab/km²; según el mapa de poblados del INE se identificaron 3 poblados que superan los 1,000 habitantes.

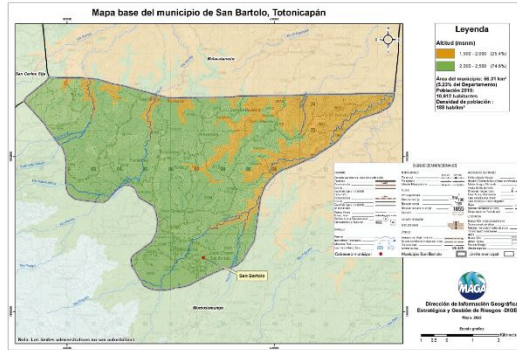

Capacidad de Uso de la Tierra

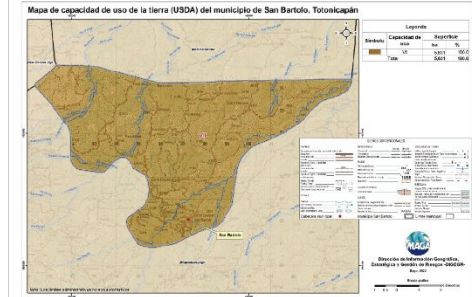

De acuerdo al mapa para el municipio se presenta la siguiente categoría de uso: forestal (VII) con el 100.0%.

Serie de suelos

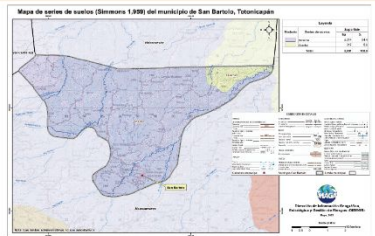

Respecto a las principales características de los suelos, estos provienen principalmente de ceniza volcánica pomácea o andesita, esto implica suelos profundos, buen drenaje, alto peligro a la erosión, fertilidad natural moderada.

Condiciones Climáticas

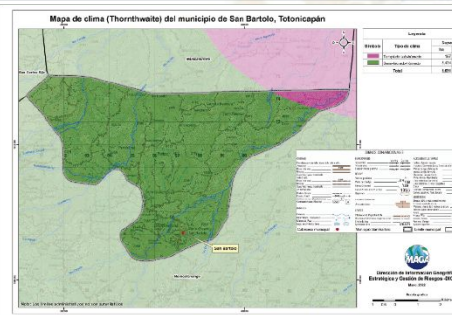

Respecto a las condiciones climáticas, predomina el clima Semifrío (13.3-17°C) con un 96.5%, seguido del Templado (17.1- 20.7°C) con 3.5%. Con respecto a la humedad, predomina el régimen Sub- húmedo con el 100.0%.

La precipitación promedio anual que prevalece se encuentra en el rango de 1,001 a 2,000 mm.

Dada la distribución de la precipitación pluvial, en época seca (noviembre a abril), se requiere de riego.

Con respecto al riesgo del territorio a amenazas naturales, existe: Alta a Heladas (noviembre a febrero) y categoría Muy Alta a sequías (julio y agosto), (MAGA, 2012).

Según reporte de DICORER del periodo del 2017 -2020 el municipio a registrado una categoría baja en riesgo por exceso de lluvia y una categoría alta por sequía agrícola.

Cobertura Vegetal y Uso de la Tierra

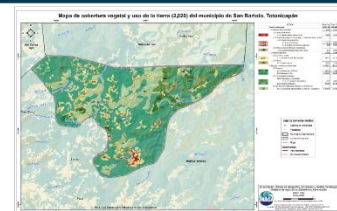

- Territorios artificializados 0.53%: Zonas urbanizadas, zonas industriales o comerciales y redes de comunicación, minas, escombreras y zonas en construcción y zonas verdes artificiales, no agrícolas.
- Territorios agrícolas 11.06%: Cultivos anuales (maíz y frijol), y otros cultivos que se adapten al clima Semifrío y Templado.
- La presencia de Bosques (mixto y conífero) predomina con 50.93%. Seguido de la categoría de Vegetación arbustiva baja (matorrales y/o guamil) con 16.10%.

Fecha promedio de etapa fenológica ciclo de primera (cultivo de maíz / frijol)



¿Qué son?

Son centros en donde se imparten cursos de capacitación técnica laboral y formación emprendedora; en espacios físicos proporcionados por la comunidad, municipalidades, organizaciones no gubernamentales, iglesias y otros.

¿Cuál es su objetivo?

Contribuir al desarrollo de oferta formativa vinculada a familias ocupacionales y cualificaciones con significación en el empleo, que proporcione la formación adecuada a personas jóvenes y adultas para su inserción en el mercado productivo y que responda a la demanda laboral.

Alianzas

Se realizan alianzas con municipalidades y otras organizaciones quienes proveen espacio físico y equipo para implementar los cursos.

También el Ministerio de Educación a través de la Dirección General de Educación Extraescolar, facilita equipo en diversas áreas e instructores para atender a los estudiantes.





Oportunidades

- Capacitarse en áreas técnicas con demanda productiva.
- Desarrollo de competencias para la vida, el trabajo y la formación emprendedora como ejes transversales para fortalecer la empleabilidad.
- Desarrollo de habilidades blandas en los jóvenes y adultos que participan en los cursos de formación.
- Disminución de la brecha entre educación y empleo a través de los cursos de formación.





¿Qué son?

Son centros de formación y capacitación extraescolar, asociadas al área agropecuaria en donde el campo o parcela de tierra es el espacio de aprendizaje, en el cual los participantes aprenden, fortalecen y tecnifican sus conocimientos y capacidades con la orientación de especialistas técnicos para el aprovechamiento de los recursos en el marco del Programa de Alimentación Escolar, PAE.

¿Cuál es su objetivo?

Promover buenas prácticas agropecuarias a través de la formación y capacitación, desarrollando competencias asociadas al área agrícola y pecuaria para tecnificar capacidades técnicas de los participantes para constituirse en proveedores del Programa de Alimentación Escolar, para obtener el certificado de Productor Agropecuario con Especialidad en Alimentación Escolar.

Alianzas

Se realizan alianzas con municipalidades y otras organizaciones gubernamentales y no gubernamentales quienes: autorizan y gestionan el uso de un espacio físico de terreno, proporcionan insumos, servicios básicos y personal para mantenimiento.

- Certificación de la formación modular a través del Programa Centros Municipales de Capacitación y Formación Humana, CEMUCAF.
- Certificación de la Competencia Técnico Laboral para acreditar “Productores Agropecuarios con Especialidad en Alimentación Escolar.
- Dotación de Módulos Formativos físicos o digitales para el desarrollo de procesos formativos.
- Transferencia Metodológica a técnicos de las ETCAE.





Oportunidades

- Formación, capacitación y tecnificación.
- Productores locales acreditados y certificados en competencias agropecuarias.
- Desarrollo comunitario y reactivación de la economía local.
- Reducción de barreras de género.
- Empoderamiento de la mujer.
- Prevención de la migración irregular.
- Desarrollar habilidades de lectoescritura y matemática funcional, así como completar sus ciclos educativos a través de modalidades flexibles.
- Vínculo entre las OPF y Productores Locales para la provisión y suministro de alimentos como lo establece la Ley de Alimentación Escolar.





¿Qué son?

Son espacios comunitarios educativos que, mediante el uso de herramientas tecnológicas y metodologías innovadoras, facilitan a la población educativa el desarrollo y fortalecimiento de procesos formativos pertinentes a su contexto y necesidades. Está dirigido para estudiantes del Sistema Educativo Nacional.



Alianzas

- ✓ Se gestiona la firma de convenio con las Municipalidades por 5 años para que apoyen con el espacio físico, pago de internet, energía eléctrica y seguridad.
- ✓ El Ministerio de Educación designa al instructor y facilita el equipamiento en coordinación con la cooperación.



¿Cuál es su objetivo?

Propiciar el desarrollo de la población a través de procesos de aprendizajes significativos, autónomos y colaborativos, mediante el uso de herramientas tecnológicas, en un modelo educativo flexible, pertinente y de calidad.





Oportunidades

- Iniciar o continuar estudios en forma gratuita en el Programa Nacional de Educación Alternativa PRONEA
 - En el Nivel de Educación Primaria (de 13 años en adelante)
 - Nivel de Educación Media ciclo básico (de 15 años en adelante) y diversificado (de 17 años en adelante).
 - Avanzar a su propio ritmo.
 - Si ha extraviado su papelería de estudios, puede solicitar una evaluación por suficiencia para acreditar su formación y continuar estudiando.
- Acceso a computadoras e internet en forma gratuita para procesos formativos.
- Acompañamiento por parte de un tutor.



LIBERTAD
15 DE
SEPTIEMBRE
DE 1821

Análisis de seguridad en el municipio de San Bartolo Aguas Calientes

Tendencia histórica de la incidencia criminal

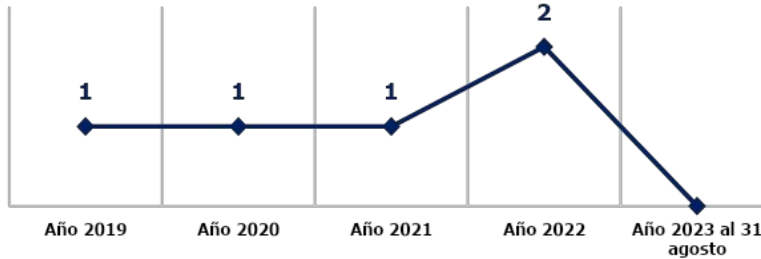

Hechos delictivos comparados

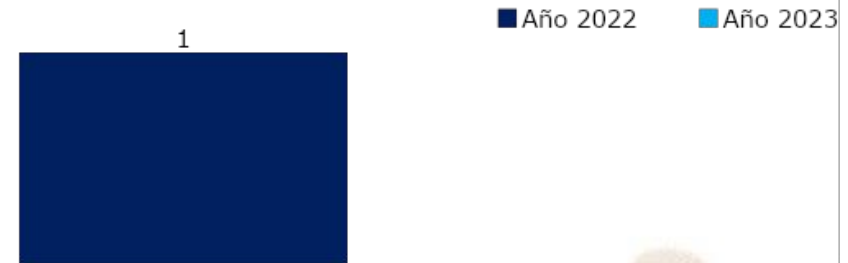

Hurto y robo en residencias

Análisis:

- Durante el año 2023 no se registra ningún hecho delictivo en el municipio de San Bartolo Aguas Calientes.
- Focalización de los servicios institucionales: Recorrido centro poblacional, seguridad a comercios, mercados, terminal de buses, agencias bancarias, centros educativos, turístico baños termales, y en las diferentes aldeas de este municipio.
- Las rutas que comunican con el municipio son: Vía principal para llegar al municipio por medio de la ruta nacional y su entrada es a la altura de KM. 203.5 ruta interamericana, vías alternas, ruta de terracería entrada en la aldea Tierra Blanca de este municipio y ruta de terracería que conecta con el municipio de Malacatancito departamento de Huehuetenango.
- No se registra presencia de pandillas.



Gestión integral de la seguridad

❑ **Objetivo institucional en el municipio**

Realizar actividades operativas (patrullajes, puestos fijos y operativos policiales) donde exista más aglomeración de personas (plazas, mercados, paradas de buses, eventos deportivos u otros), para garantizar la vida, la integridad física y la seguridad de las personas y sus bienes.

❑ **Servicios policiales**

Dependencia policial	Talento humano	Recurso de movilidad		Tasa de Policías por habitantes	Kilómetros que recorre cada unidad policial
		Vehículos	Motocicletas		
Subestación 44-2-2, San Bartolo Aguas Calientes	9	1	1	Se dispone de 7 policías por cada 10,000 habitantes.	1 unidad policial cubre 28.16 K ² de demarcación.
Otras dependencias policiales de apoyo					
Delegación de la Subdirección General de Prevención del Delito (Totonicapán)	11	1	--		
Delegación de la División Especializada en Investigación Criminal (Totonicapán)	9	1	--		
Delegación de la División de Protección a la Naturaleza (Totonicapán)	35	2	--		

❑ **Coordinación interinstitucional**

- ✓ Con instituciones del sector justicia, salud, educación y autoridades locales.
- ✓ Policía Nacional Civil y Policía Municipal de Tránsito, realizan operativos en conjunto, para verificar que pilotos de motocicletas y vehículos porten los documentos que les amparan para conducir los mismos.
- ✓ La Policía Nacional Civil apoya a la Policía Municipal, en actividades culturales, sociales o de otra índole que se desarrolla en el municipio.

Sistema de Información Cultural - SIC -

¿Qué es el Sistema de Información Cultural SIC?

Es una herramienta virtual al servicio de la sociedad, Registra, sistematiza y difunde información sobre la cultura diversa de nuestro país a nivel nacional.

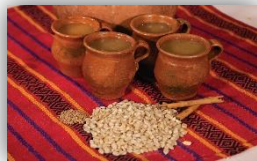

MUNAG
Museo Nacional de Arte de Guatemala
The明珠 of Guatemalan Culture



¿Qué encontramos en el SIC?

Información de más de 500 lugares del patrimonio cultural y natural, más de 130 recetas de gastronomía tradicional; manifestaciones de la espiritualidad y religiosidad popular; escuelas y universidades de arte y cultura; legislación cultural; premios y reconocimientos para artistas, académicos y gestores culturales.

Una biblioteca virtual, noticias, vídeos culturales... y mucha más información de la rica y variada cultura de Guatemala.

Registro Nacional de Artistas - RENART -

En el SIC también se encuentra el **Registro Nacional de Artistas RENART:**

- El RENART permite conocer cuántos artistas hay a nivel nacional, Apoyar a visibilizarlos y ampliar posibilidades de ofertar sus servicios artísticos.
- Actualmente hay más de 5,300 artistas registrados de los diversos municipios de Guatemala.
- Cada artista se registra por iniciativa y voluntad propia. Al registrarse recibe una certificación llamada **Número Único de Artistas -NUA-**. Este certificado puede ser utilizado convenientemente para gestionar apoyos en el Ministerio de Cultura y Deportes, y en otras instituciones nacionales y extranjeras.
- En el SIC el artista encontrará un tutorial que le guiará para registrarse en el RENART.



sicultura.gob.gt



La información cultural en el SIC, se puede encontrar desglosada por municipios:

Por ejemplo, en el municipio de **San Bartolo Aguas Calientes**, departamento de Totonicapán, se encuentra la siguiente información de sus recursos culturales:

¿Cuántos artistas hay en mi municipio?

Cada municipio, puede conocer quiénes, cuántos y dónde están sus artistas a través del **RENART**.

En el municipio de **San Bartolo Aguas Calientes**, departamento de Totonicapán, están registrados **0 artistas**:



Oficinas Municipales de Agua y Saneamiento - OMAS -

164 MUNICIPALIDADES QUE
YA CUENTAN CON OMAS

MODELO
ASH

AGUA POTABLE,
SANEAMIENTO
E HIGIENE

Objetivo

Contribuir con las municipalidades en la gestión sostenible del agua potable, saneamiento e higiene, para garantizar una mejor calidad de vida de la población

1

Fortalecimiento municipal

Consiste en establecer y desarrollar las capacidades institucionales, técnicas, legales y de participación que permitan a la Municipalidad abordar de manera priorizada, estratégica y sostenible el tema del agua, saneamiento e Higiene en todo el municipio.

2

Análisis situacional de agua, saneamiento e higiene

Consiste en establecer e implementar herramientas y metodologías participativas para la recopilación de información clave de agua potable, saneamiento e higiene para la toma de decisiones.

3

Planificación de la intervención

Este es el componente que facilita el proceso para planificar las alternativas y soluciones a los problemas de agua, saneamiento e higiene identificados y priorizados, tanto por las poblaciones, técnicos y autoridades del municipio.



Oficinas Municipales de Agua y Saneamiento - OMAS -

4

Mobilización de Recursos

Es el proceso de identificar y gestionar recursos para la implementación de los planes estratégicos, de inversión y operativos de agua saneamiento e higiene en los municipios.

5

Organización y participación social inclusiva y equitativa

Consiste en contribuir al empoderamiento de la población, para satisfacer las necesidades y condiciones diferenciadas en agua, saneamiento e higiene de los diversos grupos sociales.

6

Implementación de infraestructura de agua y saneamiento

Consiste en universalizar la cobertura de los servicios de agua potable y saneamiento, a través de la implementación, rehabilitación y mejoramiento de sistemas de agua y saneamiento de forma sostenible.

7

Gestión integrada de recursos hídricos

Consiste en gestionar el recurso hídrico, considerando los distintos usos de manera interdependiente, privilegiando el agua para consumo humano, con la participación de los diferentes sectores de la sociedad e instituciones del municipio.

8

Integridad en la prestación de los servicios de agua y saneamiento

Consiste en fomentar la integridad a nivel municipal y comunitario, basada en los principios de transparencia, rendición de cuentas y participación para fortalecer la gobernabilidad.

9

Cambios de comportamiento en prácticas de higiene y saneamiento

Consiste en fortalecer las capacidades municipales, institucionales y comunitarias para la promoción y adopción de cambios de comportamiento en prácticas clave de higiene y saneamiento.

10

Aprendizaje y gestión del conocimiento

Consiste en el abordaje de elementos que contribuyen a facilitar procesos de generación, modificación, actualización, transmisión y uso de modificación, actualización, transmisión y uso de conocimientos en el entorno del agua, saneamiento e higiene

11

Sistemas de información municipal

Este componente busca plantear mecanismos para recolectar, analizar e interpretar datos para utilizarlos en la toma de decisiones relacionadas con la universalización y sostenibilidad de los servicios de agua y saneamiento en los municipios.

Inventario de atractivos turísticos



- ❖ Es la herramienta que registra ordenadamente los factores físicos y culturales de los atractivos turísticos, conformando la oferta turística del país. Se elabora en 2 fases: 1) registro de la información (categorización), 2) evaluación de los recursos (jerarquización).
- ❖ Los atractivos turísticos están clasificados en 5 jerarquías:
 - ❖ Los atractivos jerarquía 5 presentan rasgos excepcionales de interés y valor mundial, de gran significancia para el mercado turístico internacional y que atraen un flujo importante de visitantes.
 - ❖ Los atractivos jerarquía 4 son aquellos con características singulares y representativos para la región Centroamérica y visitantes nacionales, ya sea por sí solo o en conjunto con otros recursos contiguos y aptos de aprovecharse.
 - ❖ Los atractivos jerarquía 3 presentan algún rasgo llamativo de representatividad nacional. Son oferta complementaria para visitantes internacionales.
 - ❖ Los atractivos jerarquía 2 representan oferta para turistas del departamento o región donde se ubica, se encuentran en lugares donde no se han desarrollado facilidades turísticas complementarias. (hoteles, restaurantes, otros servicios).
 - ❖ Los atractivos jerarquía 1 son oferta para turistas del mismo municipio.

Para el municipio de San Bartolo Aguas Calientes, departamento de Totonicapán, se registra en el inventario, la siguiente información de los atractivos turísticos.

RECURSO TURÍSTICO	TIPO	SUBTIPO	JERARQUÍA
San Bartolo	Naturales	Aguas Termales	1

La actualización del registro y evaluación de los atractivos turísticos se realiza por medio del departamento de Planeamiento turístico de INGUAT.

PLANTA TURÍSTICA REGISTRADA

- ❖ Se registran establecimientos de hospedaje, agencias de viajes, academias de español, transporte turístico terrestre y guías de turistas. A través de este registro cada municipio puede conocer cuántos y cuáles empresas y servicios turísticos están registrados y dónde están ubicados.
- ❖ En el sitio <https://registro.inguat.gob.gt/> se puede consultar el directorio de servicios turísticos registrados, así como los formularios y requisitos para solicitar la inscripción.

- ❖ Para incrementar el nivel de calidad de los servicios turísticos el INGUAT otorga a las empresas registradas y a los restaurantes que cumplen con los requisitos de la normativa técnica, los distintivos “sello Q”, “sello Q Verde” y “bioseguridad turística”.

Escanea el código QR para acceder al registro de servicios turísticos:



En el municipio de SAN BARTOLO AGUAS CALIENTES, departamento de TONICAPÁN, se registra:

SERVICIOS TURÍSTICOS

Para inscribir en los registros del INGUAT a los Establecimientos de Hospedaje, Agencias de Viaje, Academias de Enseñanza de Español como Segundo Idioma, Transporte Turístico Terrestre y Guías de Turistas. Puede descargar los formularios para realizar el registro en el siguiente link: <https://registro.inguat.gob.gt/#>. Para cualquier consulta puede comunicarse al PBX: 2290-2800 al Departamento de Fomento Turístico.

DISTINTIVOS DE CALIDAD

Los Distintivos de Calidad y Sostenibilidad Turística son otorgados a los servicios turísticos que garantizan a sus clientes, la implementación de un proceso de mejora continua y el cumplimiento de estándares de calidad y sostenibilidad en sus operaciones.

Los servicios turísticos que cuentan con este Distintivo que otorga el INGUAT de manera gratuita, han pasado por un proceso interno en donde se establecen controles en los procesos y servicios, para la satisfacción de los turistas, así como la seguridad y confort de las instalaciones.

Para mayor información: calidad.turistica@inguat.gob.gt

Política para la Generación y Recaudación de Ingresos Propios – PGRIP-

Contexto

En el 2022, INAP asistió técnicamente a 106 municipalidades para la elaboración de la **Política para la Generación y Recaudación de Ingresos Propios**, con el objetivo de que cuenten con un documento que contenga lineamientos que les permitan **mejorar la recaudación de ingresos propios convencionales y no convencionales**.

Política para la Generación y Recaudación de Ingresos Propios – PGRIP-

Aunque las propuestas de PGRIP han sido diseñadas según las necesidades de cada contexto, **todas parten de una matriz común en la que se expone:**



Esquema General de PGRIP

Auto diagnóstico financiero de la municipalidad	Muestra los déficits presupuestarios y de las brechas que se generan por la falta de ingresos propios, identificando las tasas, arbitrios e impuestos que la municipalidad puede cobrar pero que no está cobrando y las razones por las cuales no lo hacen.
Identificación de Potenciales	Fuentes potenciales de ingresos no convencionales que permitan diseñar estrategias para hacer efectiva su recaudación.
Lineamientos para la generación de ingresos convencionales	Evaluación de los ingresos propios convencionales que la municipalidad está dejando de percibir, propuestas de mecanismos para mejorar los ingresos (Arbitrios, tarifas e impuestos que puede cobrar la municipalidad de acuerdo a la normativa vigente).
Lineamientos de acción para ingresos no convencionales	Propuesta de los ingresos no convencionales que se pueden obtener en base al potencial económico y los recursos físicos y naturales disponibles en el municipio, así como de los mecanismos que se pueden aplicar para generar estos ingresos.



Monitoreo Índice de Gobernanza en Seguridad Alimentaria y Nutricional (SAN)

Esta herramienta tiene como finalidad la autoevaluación del desempeño de la COMUSAN y la calidad de su gestión, asimismo conocer las potencialidades y áreas a mejorar de dicha comisión en un momento determinado, definiendo un índice de gobernanza en SAN que permita la toma de decisiones consensuadas y oportunas por la COMUSAN.



Esta herramienta consiste en una aplicación que por medio de algoritmos, combina datos de 31 variables y 7 indicadores para definir un Índice de Gobernanza en SAN.



Participación: **6 variables**
Equidad: **5 variables**
Transparencia: **3 variables**
Eficiencia: **4 variables**
Capacidad de respuesta institucional: **8 variables**
Coordinación: **3 variables**
Marco regulatorio: **2 variables**



El Índice de Gobernanza se clasifica en tres niveles:

-  Nivel débil de Gobernanza en SAN: **Entre 0% y 49.99%**
-  Gobernanza en SAN aceptable: **Entre 50% y 79.99%**
-  Gobernanza en SAN totalmente aceptable: **Entre 80% y 100%**

Municipio de San Bartolo Aguas Calientes, Totonicapán

Información	Datos	Ranking Departamental	Ranking Municipal	Mapa
-------------	-------	-----------------------	-------------------	------



Monitoreo de Gobernanza en SAN



Año 2023

Cuatrimestre q1

Departamento Totonicapán

Municipio San Bartolo Aguas Calientes

- Débil entre 0% y 49.99%
- Aceptable entre 50% y 79.99%
- Totalmente Aceptable entre 80% y 100%

Resumen de Indicadores

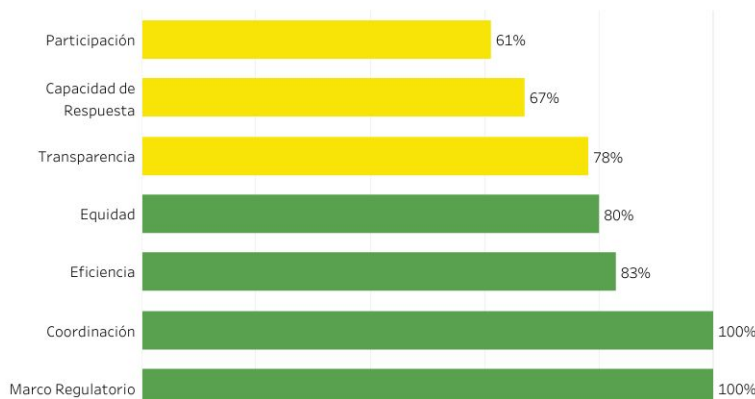

Mapa de Ubicación



Índice de Gobernanza en SAN
83%

Gobernanza **Totalmente Aceptable** en SAN



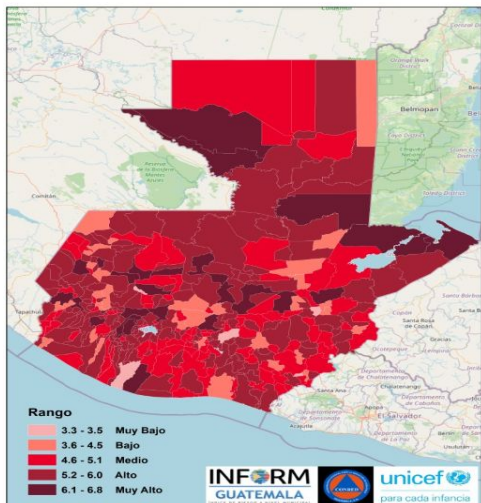

Estructura



SAN BARTOLO AGUAS CALIENTES, TONICAPÁN

Clasificación de Riesgo

ALTO

El municipio presenta un alto índice de degradación ambiental, diversos factores que indican alta vulnerabilidad y falta de capacidades / recursos para la respuesta ante eventos de distinto origen.

Índice de Riesgo de Desastres



INFORM Guatemala, es una herramienta nacional, abierta, objetiva y transparente que sirve para valorar el riesgo de desastres, a partir de la identificación de amenazas, vulnerabilidades y capacidades de respuesta en los 340 municipios del país.

SIMPLIFICA e INTEGRA Información sobre el riesgo de desastres a nivel municipal en Guatemala

Mapa municipal

Escala 0—10

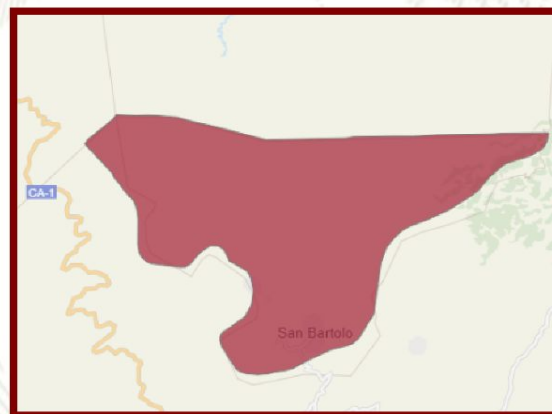

TOMA DE DECISIONES



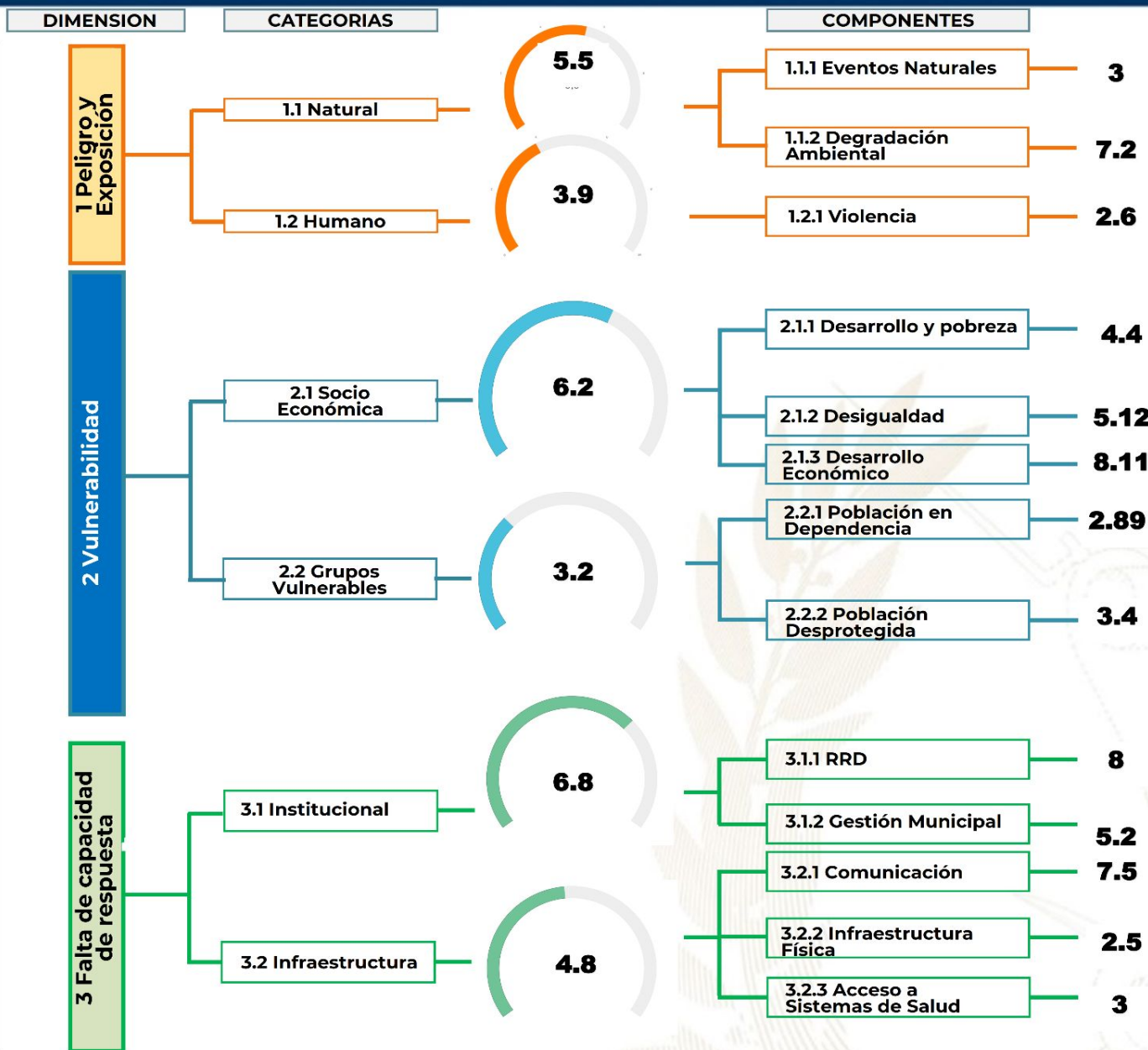

- Procesos importantes para seguimiento:**
- Ordenamiento territorial
 - Plan Municipal de Respuesta
 - Marco Nacional de Recuperación
 - Normas para la Reducción de Desastres 1-4
 - AGRIP
 - Conformación de Coordinadoras para la Reducción de Desastres.
 - Integración de Instancias Municipales para la Gestión Integral del Riesgo de Desastres.



Escala de 0—10 (menor a mayor índice de acuerdo a la metodología INFORM GT).

Oferta Programática Dirigida a los Gobiernos Locales

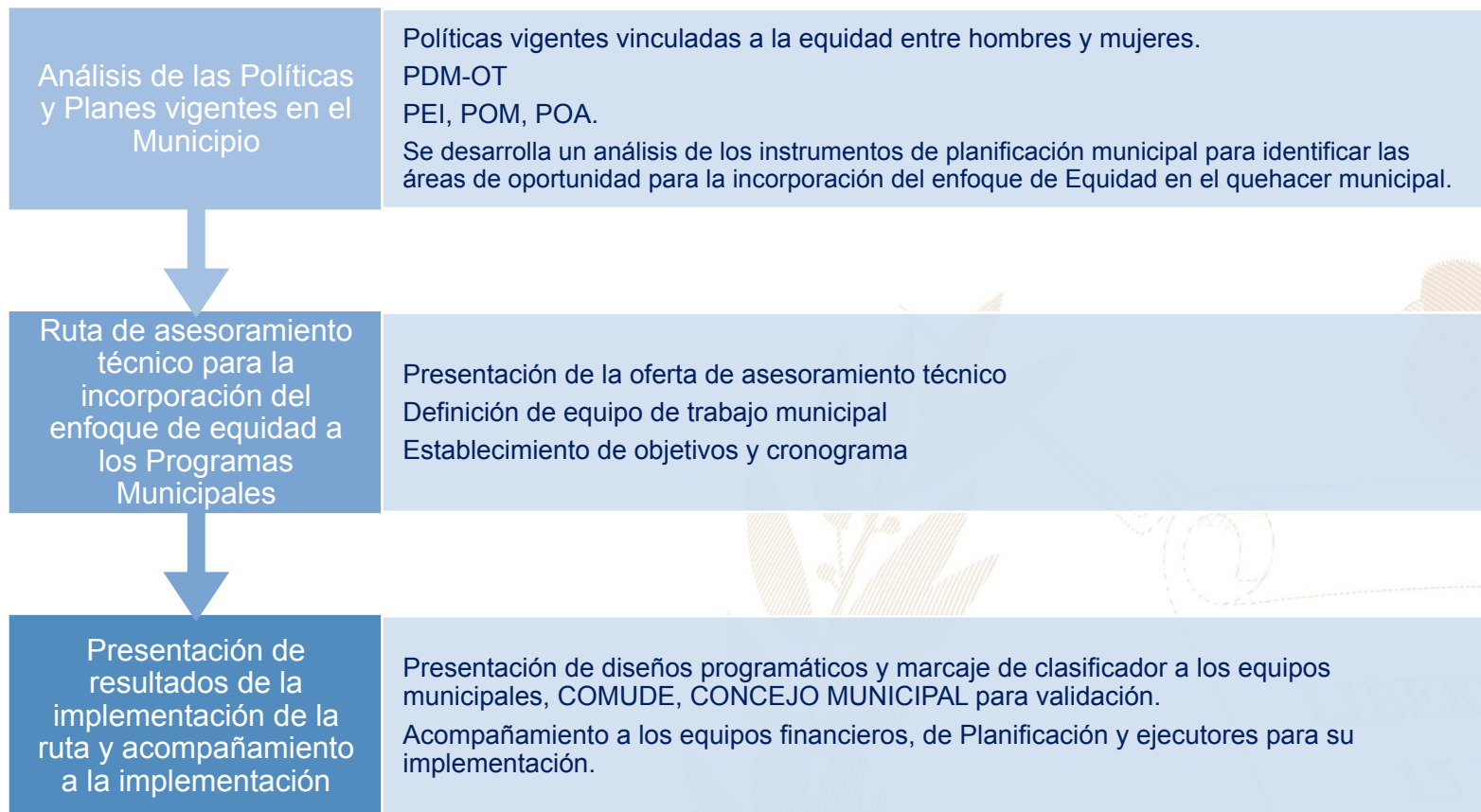

Más información aquí

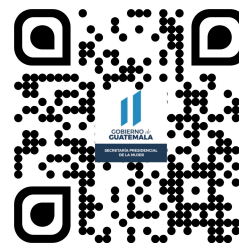

San Bartolo Aguas Calientes, Totonicapán



Educación, capacitación y formación

Se desarrollan talleres en temas de Violencia contra la mujer, como emprender, atención a mujeres embarazadas dirigido a comadronas.

Grupo Objetivo:

Mujeres de las distintas comunidades

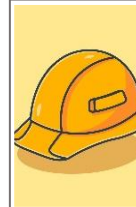

Emprendimiento y/o productividad

Se implementaron procesos de capacitación sobre Corte y confección/ repostería entre otros, con el objetivo de fortalecer las capacidades técnicas de mujeres de las distintas comunidades del municipio, con el objeto de que inicien con su propio emprendimiento.



Asistencia social

Dotación de tabiques y láminas para construcción de letrinas aboneras en coordinación con Visión Mundial, dotación de alimentos para personas de tercera edad y personas con discapacidad, dotación de medicinas a personas diabéticas, viáticos para traslado de mujeres hacia el hospital nacional.



Cultural

Conmemoración de fechas importantes sobre la diversidad temática de género, así como, la promoción de actividades de ocio, recreación y deporte.

El **Índice de Desarrollo Humano Municipal (IDH-M)** describe el nivel de bienestar en una sociedad a partir de tres dimensiones básicas: educación, salud y nivel de vida. El IDH-M se mide entre 0 y 1, siendo 1 el mayor nivel de desarrollo humano.

A partir de los resultados del XII Censo Nacional de Población (INE, 2019), el **IDH-M para el municipio de San Bartolo Aguas Calientes fue de: 0.60**. Este valor se encuentra por encima del promedio del IDH-M en el departamento de Totonicapán (0.59) y por debajo del promedio del IDH-M (0.63).

Las dimensiones del IDH-M que presentan mayor oportunidad de mejora en San Bartolo Aguas Calientes son: **educación y nivel de vida**.

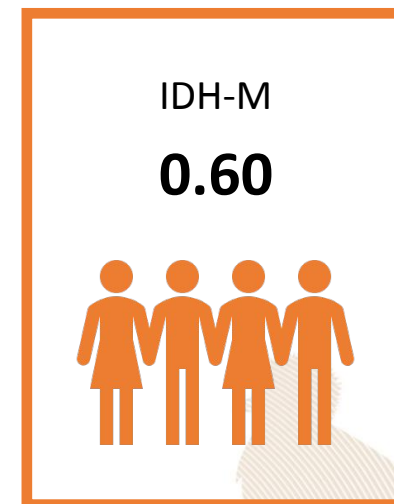

0.45

Educación

Esperanza educativa;
Escolaridad



0.81

Salud

Acceso a agua y saneamiento;
Materiales de pared y piso;
Supervivencia de hijos nacidos vivos



0.58

Nivel de Vida

Escolaridad de PEA;
Numero de dormitorios por persona;
Tipo de ocupación de
Población Ocupada;
Categoría ocupacional de
Población Ocupada;
Ubicación geográfica

Referencias:

Instituto Nacional de Estadística de Guatemala (INE). (2019). XII Censo Nacional de Población y VII de Vivienda. Disponible en línea: <https://www.censopoblacion.gt/>
Programa de las Naciones Unidas para el Desarrollo (PNUD). (2022). Informe Nacional de Desarrollo Humano. Disponible en línea: <https://indhguatemala.org/visualizacion/>

El **Índice de Privaciones Multidimensionales Municipal (IP-M)** describe la pobreza a nivel municipal, para reflejar las carencias de los hogares en la calidad de la vivienda, en el empleo, en los logros educativos, en el acceso a servicios básicos de agua, saneamiento y energía, y en tecnología. El IP-M se mide entre 0 y 1, siendo 1 el mayor nivel de privaciones.

A partir de los resultados del XII Censo Nacional de Población (INE, 2019), el **IP-M para el municipio de San Bartolo Aguas Calientes fue de: 0.47**. Este valor se encuentra por encima del promedio del IP-M en el departamento de Totonicapán (0.46) y por encima del IP-M en el país (0.32).

Las dimensiones del IP-M que presentan mayor oportunidad de mejora en San Bartolo Aguas Calientes son: **tecnología y vivienda**

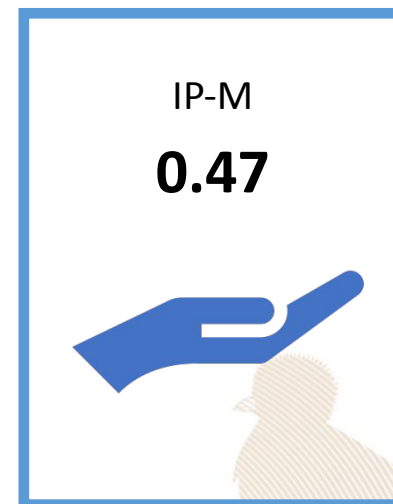

0.49

Vivienda

Materiales precarios en piso, techo y paredes;
Hacinamiento



0.33

Empleo

Trabajo infantil;
Empleo doméstico;
Trabajo no remunerado;
Categorías ocupacionales



0.14

Educación

Inasistencia escolar;
Rezago escolar;
Adultos sin escolaridad;
Adultos con menos de 6 años de escolaridad



0.29

Servicios básicos

Acceso restringido a agua;
Acceso restringido a saneamiento;
Sin energía eléctrica



0.92

Tecnología

Sin computadora en el hogar;
Sin internet en el hogar

Referencias:

Instituto Nacional de Estadística de Guatemala (INE). (2019). XII Censo Nacional de Población y VII de Vivienda. Disponible en línea: <https://www.censopoblacion.gt/>
Programa de las Naciones Unidas para el Desarrollo (PNUD). (2022). Informe Nacional de Desarrollo Humano. Disponible en línea: <https://indhguatemala.org/visualizacion/>

Comparación entre desempeño del municipio y el promedio departamental

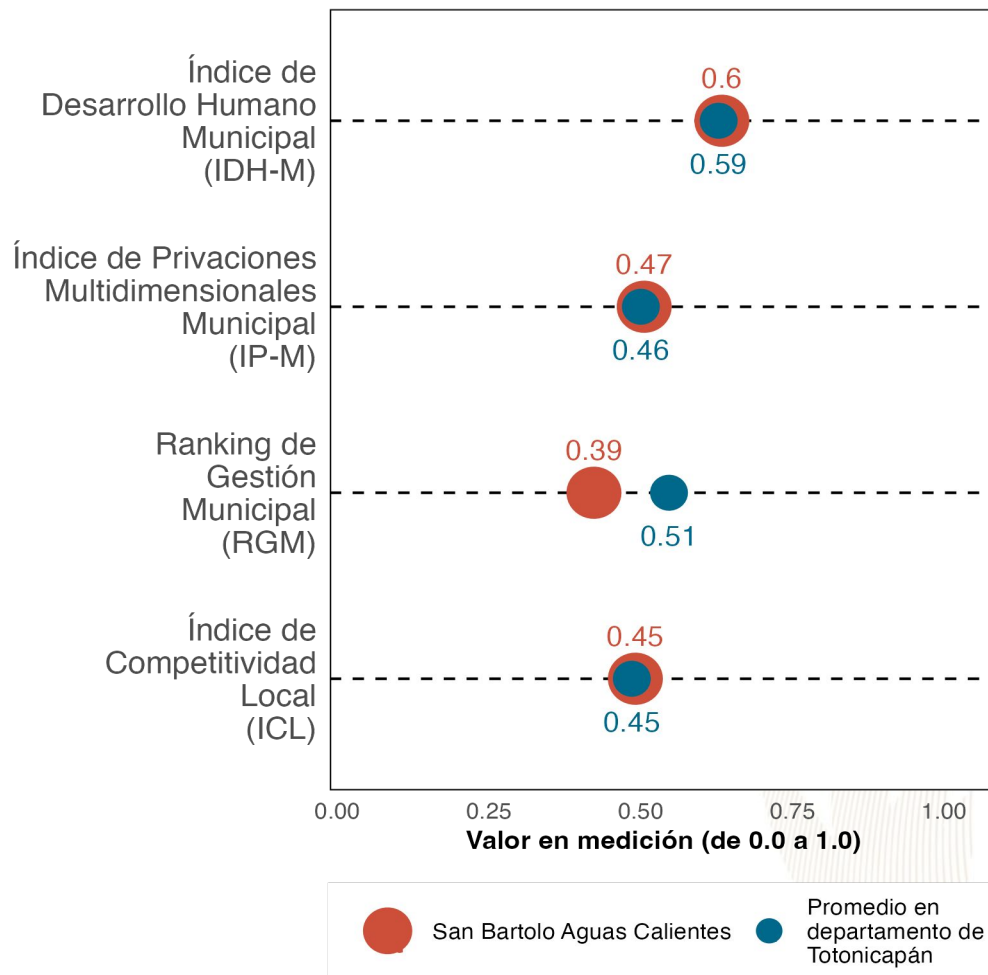

La gráfica compara el desempeño de **San Bartolo Aguas Calientes** con el promedio de los municipios de **Totonicapán** en distintas mediciones de desarrollo. Los resultados son:

Índice de Desarrollo Humano Municipal (**IDH-M**): **0.6**. Puesto **5** de **8**.

Índice de Privaciones Multidimensionales Municipal (**IP-M**): **0.47**. Puesto **5** de **8**.

Ranking de gestión municipal (**RGM**): **0.39**. Puesto **7** de **8**.

Índice de Competitividad Local (**ICL**): **0.45**. Puesto **3** de **8**.

Referencias:

Fundación Para el Desarrollo de Guatemala (FUNDESA). (2022). Índice de Competitividad Local. Disponible en línea: <https://www.fundesa.org.gt/indices-y-evaluaciones-de-pais/indice-de-competitividad-local>
 Programa de las Naciones Unidas para el Desarrollo (PNUD). (2022). Informe Nacional de Desarrollo Humano. Disponible en línea: <https://indhguatemala.org/visualizacion/>
 Secretaría de Planificación y Programación de la Presidencia (SEGEPLAN). (2022). Ranking de la Gestión Municipal 2020-2021. Disponible en línea: <https://ranking.segeplan.gob.gt/visor/>

Brecha para cada indicador por área

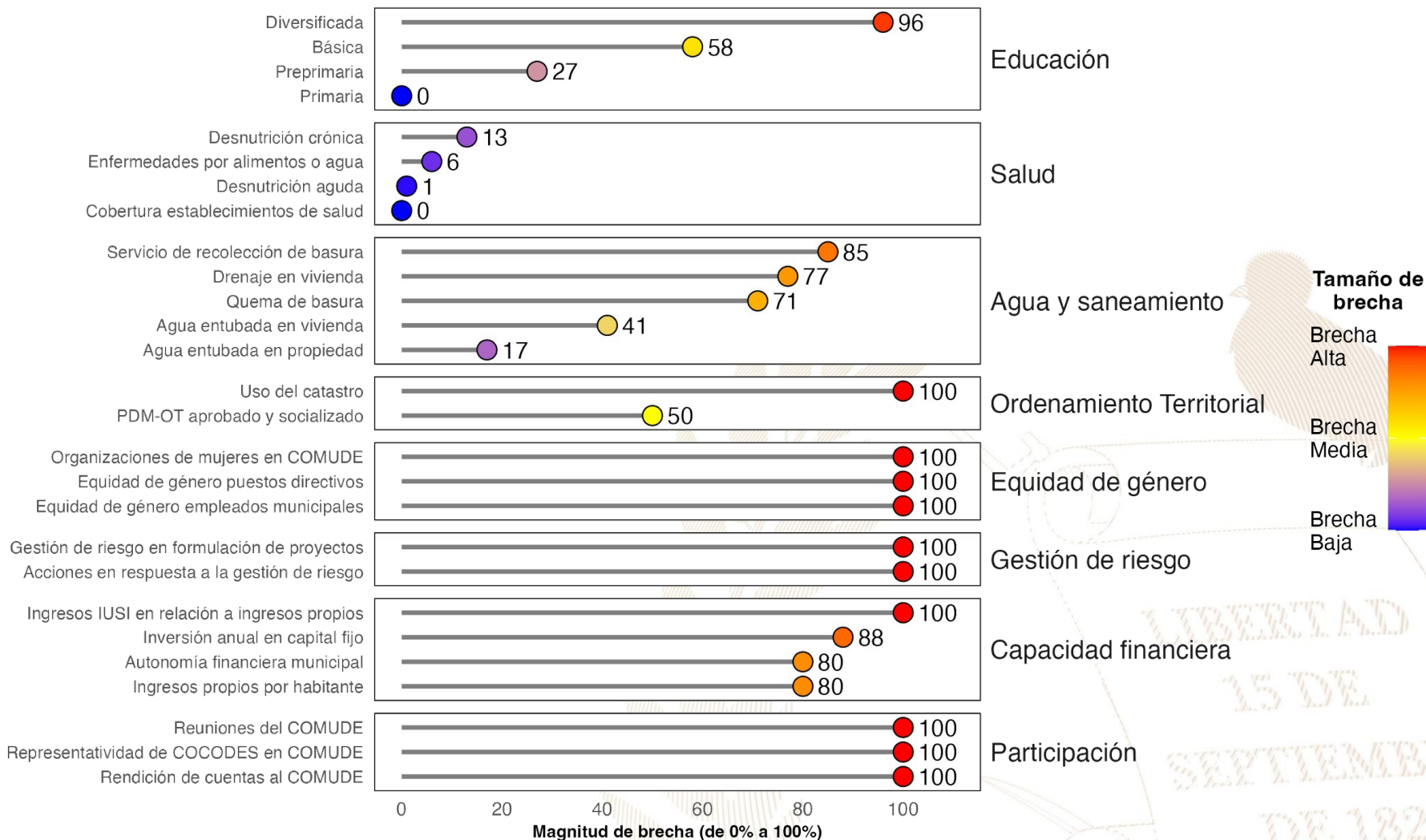

Referencias:

La selección de indicadores por área y la estimación de brechas para cada indicador se realizó con base en la información proporcionada a la Secretaría de Coordinación Ejecutiva de la Presidencia por los Ministerios de Educación y de Salud, así como en la información del Ranking de Gestión Municipal (SEGEPLAN, 2022) y el XII Censo Nacional de Población y VII de Vivienda (INE, 2019). Una brecha baja indica que hay poca necesidad de intervenir en el indicador. Una brecha media implica la necesidad de intervenir en el indicador para fortalecerlo. Una brecha alta implica mayor necesidad de intervenir para mejorar el desempeño en el indicador.

Instituto Nacional de Estadística de Guatemala (INE). (2019). XII Censo Nacional de Población y VII de Vivienda. Disponible en línea: <https://www.censopoblacion.gt/>

Secretaría de Planificación y Programación de la Presidencia (SEGEPLAN). (2022). Ranking de la Gestión Municipal 2020-2021. Disponible en línea: <https://ranking.segeplan.gob.gt/visor/>

Índice de Desarrollo Humano Municipal (IDH-M)

Si **San Bartolo Aguas Calientes** eliminara las brechas en los indicadores de desempeño listados en la gráfica anterior, **los cinco indicadores que tendrían mayor impacto en el IDH-M serían:** (a) autonomía financiera municipal, (b) ingresos propios por habitante, (c) educación diversificada, (d) servicio de recolección de basura y (e) educación básica.

IDH-M estimado si brecha se elimina

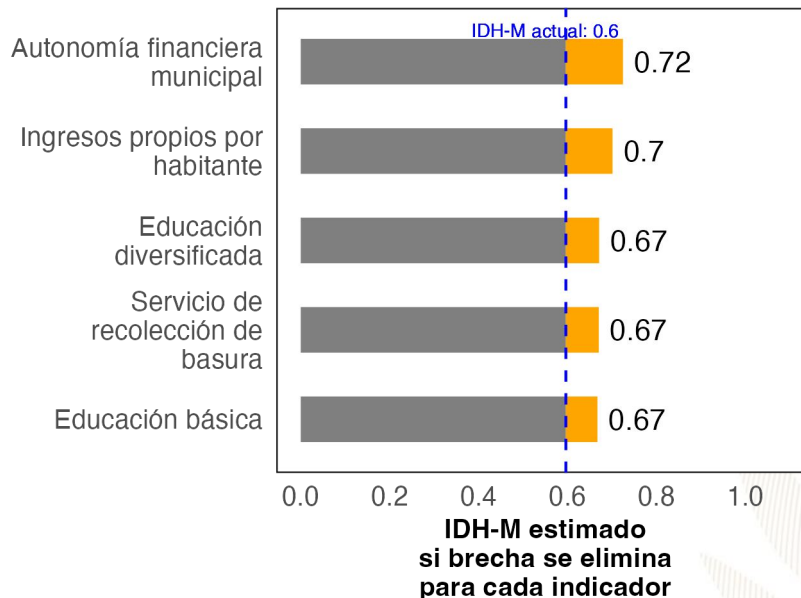

Ranking de Gestión Municipal (RGM)

Si **San Bartolo Aguas Calientes** eliminara las brechas en los indicadores de desempeño listados en la gráfica anterior, **los cinco indicadores que tendrían mayor impacto en el RGM serían:** (a) rendición de cuentas al COMUDE, (b) acciones en respuesta a la gestión de riesgo, (c) uso del catastro, (d) organizaciones de mujeres en COMUDE y (e) reuniones del COMUDE.

RGM estimado si brecha se elimina

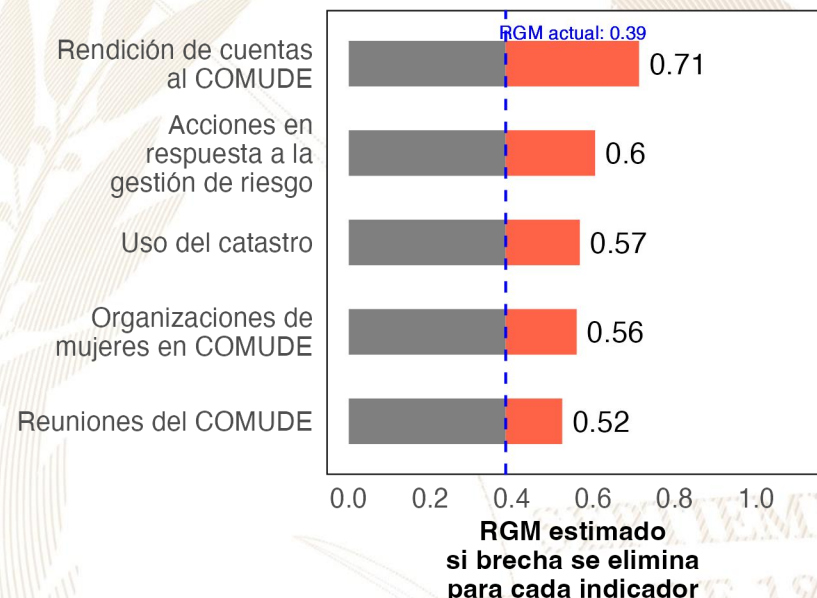

Referencias:

Para estimar el incremento en el desempeño se utilizó un modelo de regresión lineal tomando en cuenta la población, urbanización y etnicidad. Se considera que una brecha en un indicador de desarrollo ha sido eliminada si se reduce su valor actual a 0.
 Instituto Nacional de Estadística de Guatemala (INE). (2019). XII Censo Nacional de Población y VII de Vivienda. Disponible en línea: <https://www.censopoblacion.gt/>
 Programa de las Naciones Unidas para el Desarrollo (PNUD). (2022). Informe Nacional de Desarrollo Humano. Disponible en línea: <https://indhguatemala.org/visualizacion/>
 Secretaría de Planificación y Programación de la Presidencia (SEGEPLAN). (2022). Ranking de la Gestión Municipal 2020-2021. Disponible en línea: <https://ranking.segeplan.gob.gt/visor/>

Ranking Municipal

El Ranking de la Gestión Municipal (RGM) es un instrumento de asesoría creado para que los gobiernos locales, entidades de gobierno, cooperación internacional, academia y población en general cuenten con información precisa acerca de los avances y desafíos existentes en los principales temas de gestión municipal, a partir de la medición de 55 indicadores clasificados en 6 índices, que componen el índice de gestión municipal.

Departamento / Municipio	Resultados del Índice
Suchitepéquez	
San Bartolo Aguas Calientes	
Índice de Gestión Administrativa	0.46
Índice de Servicios Públicos	0.41
Índice de Información a la Ciudadanía	0.38
Índice de Gestión Financiera	0.35
Índice de Gestión Estratégica	0.11
Índice de Participación Ciudadana	0.00

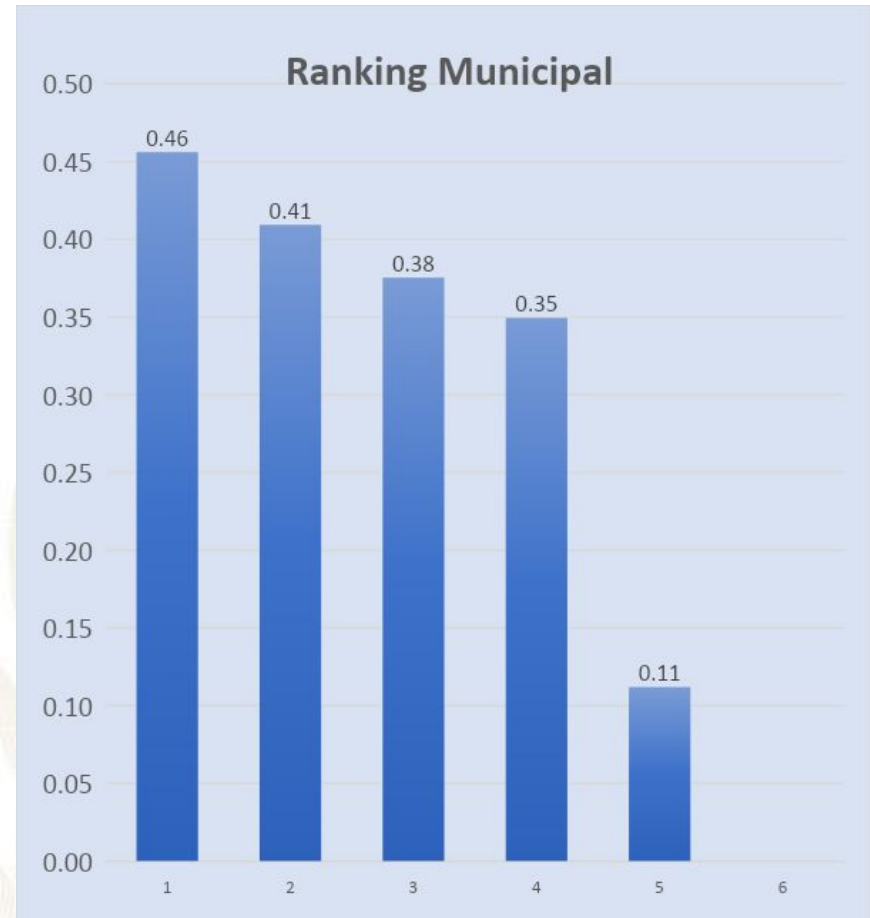



GOBIERNO de
GUATEMALA
DR. ALEJANDRO GIAMMATTEI

Un Presidente **MUNICIPALISTA**

10 GIRA PRESIDENCIAL

INFORME DE LOGROS

2020



2023

GOBIERNO CENTRAL A GOBIERNOS LOCALES

A nivel nacional

Año	No.	Producto público	Comunidad	Beneficiarios	Monto (Q)
2020	1	Becas de inglés para estudiantes y docentes	Todos	6, 110	Q5,563,491.00
2021	2	Becas de inglés para estudiantes y docentes	Todos	2887	Q. 762,320.00
2022	3	Becas de inglés para estudiantes y docentes	Todos	6053	Q 30,807,720.00.
2023	4	Becas de inglés para estudiantes y docentes	Todos	8087	Q. 42, 676, 821.00

A nivel departamento de Totonicapán

Año	No.	Producto público	Comunidad	Beneficiarios	Monto (Q)
2020	1	Programa de Profesionalización de docentes PADEP	K'iche'	225	Q1,572,230.00
2020	2	Programa de Formación Inicial Docente FID	Kaqchikel	133	Q517,440.00
2020	3	Programa de Textos escolares del Nivel de Educación Preprimaria y Primaria	K'iche', kaqchikel, mam, q'eqchi', q'anjob'al, tz'utujil, ixil, achi, itza', xinca, castellano	51143	Q645,755.24
2020	4	Programa de Becas de Inglés, para el fortalecimiento de las competencias lingüísticas	Todos	8	N/A
2021	5	Programa de Profesionalización de docentes PADEP	K'iche'	130	Q996,070.00
2021	6	Programa de Formación Inicial Docente FID	K'iche', español	43	Q1,471,840.00
2021	7	Programa de Textos escolares del Nivel de Educación Preprimaria y Primaria	K'iche', kaqchikel, mam, q'eqchi', q'anjob'al, tz'utujil, ixil, achi,	59636	Q1,606,162.51
2021	8	Programa de Becas de Inglés, para el fortalecimiento de las competencias lingüísticas	Todos	207	N/A
2022	9	Programa de Profesionalización de docentes PADEP	K'iche'	102	Q1,314,660.00
2022	10	Programa de Formación Inicial Docente FID	K'iche', español	52	Q264,880.00
2022	11	Programa de Textos escolares del Nivel de Educación Preprimaria y Primaria	K'iche', Kaqchikel, Mam, Q'eqchi', Q'anjob'al, Tz'utujil, Ixil, Achi, Poqomchi', Ch'orti', Popti'	11574	Q57,175.56
2022	12	Programa de Becas de Inglés, para el fortalecimiento de las competencias lingüísticas	Todos	283	N/A
2023	13	Programa de Profesionalización de docentes PADEP	K'iche'	250	793320
2023	14	Programa de Formación Inicial Docente FID	K'iche', español	23	Q64,240.00
2023	15	Programa de Textos escolares del Nivel de Educación Preprimaria y Primaria	K'iche', kaqchikel, Mam, Q'eqchi', Q'anjob'al, Tz'utujil, Ixil, Achi,	54700	1460321.65
2023	16	Programa de Becas de Inglés, para el fortalecimiento de las competencias lingüísticas	Todos	193	N/A

San Bartolo Aguas Calientes, Totonicapán

Año	No.	Producto público	Comunidad	Beneficiarios	Monto (Q)
2020	1	Cuadernos De Trabajo Impresos Para Estudiantes Del Nivel Preprimario	San Bartolo Aguas Calientes	354	Q6,789.72
2020	2	Textos Impresos Para Estudiantes Del Nivel Primario	San Bartolo Aguas Calientes	354	Q20,928.13
2020	3	Establecimientos Del Nivel Preprimaria Atendidos Con Gratuidad	San Bartolo Aguas Calientes	578	Q12,292.01
2020	4	Establecimientos Del Nivel Primario Atendidos Con Gratuidad	San Bartolo Aguas Calientes	2057	Q63,464.68
2020	5	Establecimientos Del Ciclo Básico Atendidos Con Gratuidad	San Bartolo Aguas Calientes	405	Q22,570.83
2020	6	Estudiantes Del Nivel Preprimario Beneficiados Con Útiles Escolares	San Bartolo Aguas Calientes	578	Q31,145.00
2020	7	Estudiantes Del Nivel Primario Beneficiados Con Útiles Escolares	San Bartolo Aguas Calientes	2057	Q111,010.00
2020	8	Docentes Del Nivel Preprimario Beneficiados Con Valijas Didácticas	San Bartolo Aguas Calientes	34	Q7,480.00
2020	9	Docentes Del Nivel Primario Beneficiados Con Valijas Didácticas	San Bartolo Aguas Calientes	90	Q19,800.00
2020	10	Estudiantes del nivel preprimario atendidos con alimentación escolar	San Bartolo Aguas Calientes	544	Q441,440.00
2020	11	Estudiantes del nivel primario atendidos con alimentación escolar	San Bartolo Aguas Calientes	1990	Q1,607,520.00
2020	12	Estudiantes del nivel preprimario del sector oficial atendidos en el sistema escolar (Monolingüe y bilingüe)	San Bartolo Aguas Calientes	567	Q2,859,171.36
2020	13	Estudiantes del nivel primario del sector oficial atendidos en el sistema escolar. (Monolingüe y Bilingüe)	San Bartolo Aguas Calientes	2016	Q9,112,369.69
2020	14	Estudiantes del ciclo básico del sector oficial atendidos en el sistema escolar (Telesecundaria, nufed, oficial).	San Bartolo Aguas Calientes	393	N/A

San Bartolo Aguas Calientes, Totonicapán

Año	No.	Producto público	Comunidad	Beneficiarios	Monto (Q)
2021	15	Cuadernos De Trabajo Impresos Para Estudiantes Del Nivel Preprimario	San Bartolo Aguas Calientes	516	Q8,835.47
2021	16	Textos Impresos Para Estudiantes Del Nivel Primario	San Bartolo Aguas Calientes	1477	Q23,853.99
2021	17	Establecimientos Del Nivel Preprimaria Atendidos Con Gratuidad	San Bartolo Aguas Calientes	592	Q23,005.29
2021	18	Establecimientos Del Nivel Primario Atendidos Con Gratuidad	San Bartolo Aguas Calientes	2042	Q102,455.97
2021	19	Establecimientos Del Ciclo Básico Atendidos Con Gratuidad	San Bartolo Aguas Calientes	328	Q38,431.59
2021	20	Estudiantes Del Nivel Preprimario Beneficiados Con Útiles Escolares	San Bartolo Aguas Calientes	561	Q29,643.79
2021	21	Estudiantes Del Nivel Primario Beneficiados Con Útiles Escolares	San Bartolo Aguas Calientes	1990	Q107,415.00
2021	22	Docentes Del Nivel Preprimario Beneficiados Con Valijas Didácticas	San Bartolo Aguas Calientes	35	Q7,815.89
2021	23	Docentes Del Nivel Primario Beneficiados Con Valijas Didácticas	San Bartolo Aguas Calientes	90	Q19,800.00
2021	24	Estudiantes del nivel preprimario atendidos con alimentación escolar	San Bartolo Aguas Calientes	592	Q418,336.00
2021	25	Estudiantes del nivel primario atendidos con alimentación escolar	San Bartolo Aguas Calientes	2042	Q1,482,400.00
2021	26	Niños de primera infancia atendidos en aprendizaje temprano (sector oficial)	San Bartolo Aguas Calientes	N/A	Q22,420.06
2021	27	Estudiantes del nivel preprimario del sector oficial atendidos en el sistema escolar (Monolingüe y bilingüe)	San Bartolo Aguas Calientes	620	Q2,706,519.71
2021	28	Estudiantes del nivel primario del sector oficial atendidos en el sistema escolar. (Monolingüe y Bilingüe)	San Bartolo Aguas Calientes	2044	Q9,536,418.09
2021	29	Estudiantes del ciclo básico del sector oficial atendidos en el sistema escolar (Telesecundaria, nufed, oficial).	San Bartolo Aguas Calientes	335	N/A
2021	30	Estudiantes del ciclo diversificado del sector oficial atendidos en el sistema escolar. (Todas las ramas de enseñanzas)	San Bartolo Aguas Calientes	15	N/A
2021	31	Estudiantes del Programa Nacional de Educación Alternativa, PRONEA, atendidos	San Bartolo Aguas Calientes	2	N/A

San Bartolo Aguas Calientes, Totonicapán

Año	No.	Producto público	Comunidad	Beneficiarios	Monto (Q)
2022	32	Cuadernos De Trabajo Impresos Para Estudiantes Del Nivel Preprimario	San Bartolo Aguas Calientes	533	Q8,821.15
2022	33	Textos Impresos Para Estudiantes Del Nivel Primario	San Bartolo Aguas Calientes	2040	Q97,450.80
2022	34	Establecimientos Del Nivel Preprimaria Atendidos Con Gratuidad	San Bartolo Aguas Calientes	592	Q25,068.23
2022	35	Establecimientos Del Nivel Primario Atendidos Con Gratuidad	San Bartolo Aguas Calientes	2042	Q111,310.21
2022	36	Establecimientos Del Ciclo Básico Atendidos Con Gratuidad	San Bartolo Aguas Calientes	328	Q31,614.83
2022	37	Establecimientos Del Ciclo Diversificado Atendidos Con Gratuidad	San Bartolo Aguas Calientes	12	Q1,046.40
2022	38	Estudiantes Del Nivel Preprimaria Con Cobertura De Seguro Médico Escolar	San Bartolo Aguas Calientes	641	Q54,998.50
2022	39	Estudiantes Del Nivel Primaria Con Cobertura De Seguro Médico Escolar	San Bartolo Aguas Calientes	2094	Q179,648.47
2022	40	Estudiantes Del Nivel Preprimario Beneficiados Con Útiles Escolares	San Bartolo Aguas Calientes	592	Q31,925.00
2022	41	Estudiantes Del Nivel Primario Beneficiados Con Útiles Escolares	San Bartolo Aguas Calientes	2042	Q110,135.00
2022	42	Estudiantes Del Ciclo Básico Beneficiados Con Útiles Escolares	San Bartolo Aguas Calientes	35	Q13,805.00
2022	43	Docentes Del Nivel Primario Beneficiados Con Valijas Didácticas	San Bartolo Aguas Calientes	90	Q38,060.00
2022	44	Estudiantes del nivel preprimario atendidos con alimentación escolar	San Bartolo Aguas Calientes	608	Q646,740.00
2022	45	Estudiantes del nivel primario atendidos con alimentación escolar	San Bartolo Aguas Calientes	2057	Q2,213,190.00
2022	46	Niños de primera infancia atendidos en aprendizaje temprano (sector oficial)	San Bartolo Aguas Calientes	651	Q27,608.05
2022	47	Estudiantes del nivel preprimario del sector oficial atendidos en el sistema escolar (Monolingüe y bilingüe)	San Bartolo Aguas Calientes	653	Q2,891,801.12
2022	48	Estudiantes del nivel primario del sector oficial atendidos en el sistema escolar. (Monolingüe y Bilingüe)	San Bartolo Aguas Calientes	2098	Q10,094,023.26
2022	49	Estudiantes del ciclo básico del sector oficial atendidos en el sistema escolar (Telesecundaria, nufed, oficial).	San Bartolo Aguas Calientes	271	N/A
2022	50	Estudiantes del ciclo diversificado del sector oficial atendidos en el sistema escolar. (Todas las ramas de enseñanzas)	San Bartolo Aguas Calientes	29	N/A
2022	51	Estudiantes del Programa de Educación Primaria de Adultos por Correspondencia (PEAC), atendidos	San Bartolo Aguas Calientes	2	N/A
2022	52	Estudiantes del Programa Centros Municipales de Capacitación y Formación Humana (CEMUCAF) atendidos en áreas técnico-laborales	San Bartolo Aguas Calientes	117	N/A
2022	53	Estudiantes del programa de modalidades flexibles atendidos	San Bartolo Aguas Calientes	220	N/A
2022	54	Estudiantes del Programa Nacional de Educación Alternativa, PRONEA, atendidos	San Bartolo Aguas Calientes	8	N/A

San Bartolo Aguas Calientes, Totonicapán

Año	No.	Producto público	Comunidad	Beneficiarios	Monto (Q)
2023	55	Cuadernos De Trabajo Impresos Para Estudiantes Del Nivel Preprimario	San Bartolo Aguas Calientes	570	Q10,750.20
2023	56	Textos Impresos Para Estudiantes Del Nivel Primario	San Bartolo Aguas Calientes	1039	Q10,269.48
2023	57	Establecimientos Del Nivel Preprimaria Atendidos Con Gratuidad	San Bartolo Aguas Calientes	596	Q25,176.19
2023	58	Establecimientos Del Nivel Primario Atendidos Con Gratuidad	San Bartolo Aguas Calientes	2149	Q106,023.38
2023	59	Establecimientos Del Ciclo Básico Atendidos Con Gratuidad	San Bartolo Aguas Calientes	300	Q34,223.13
2023	60	Establecimientos Del Ciclo Diversificado Atendidos Con Gratuidad	San Bartolo Aguas Calientes	27	Q3,500.00
2023	61	Estudiantes Del Nivel Preprimaria Con Cobertura De Seguro Médico Escolar	San Bartolo Aguas Calientes	632	Q47,207.11
2023	62	Estudiantes Del Nivel Primaria Con Cobertura De Seguro Médico Escolar	San Bartolo Aguas Calientes	2169	Q165,356.89
2023	63	Estudiantes Del ciclo básico Con Cobertura De Seguro Médico Escolar	San Bartolo Aguas Calientes	309	Q20,210.25
2023	64	Estudiantes Del ciclo diversificado Con Cobertura De Seguro Médico Escolar	San Bartolo Aguas Calientes	44	Q3,154.53
2023	65	Estudiantes Del Nivel Preprimario Beneficiados Con Útiles Escolares	San Bartolo Aguas Calientes	596	Q32,050.00
2023	66	Estudiantes Del Nivel Primario Beneficiados Con Útiles Escolares	San Bartolo Aguas Calientes	2149	Q115,790.00
2023	67	Estudiantes Del Ciclo Básico Beneficiados Con Útiles Escolares	San Bartolo Aguas Calientes	300	Q30,000.00
2023	68	Estudiantes Del Ciclo Diversificado Beneficiados Con Útiles Escolares	San Bartolo Aguas Calientes	27	Q2,700.00
2023	69	Docentes Del Nivel Preprimario Beneficiados Con Valijas Didácticas	San Bartolo Aguas Calientes	28	Q12,320.00
2023	70	Docentes Del Nivel Primario Beneficiados Con Valijas Didácticas	San Bartolo Aguas Calientes	92	Q40,480.00
2023	71	Docentes Del Ciclo Básico Beneficiados Con Valijas Didácticas	San Bartolo Aguas Calientes	13	Q5,720.00
2023	72	Niños y niñas de educación inicial atendidos con alimentación	San Bartolo Aguas Calientes	675	Q421,880.00

San Bartolo Aguas Calientes, Totonicapán

Año	No.	Producto público	Comunidad	Beneficiarios	Monto (Q)
2023	73	Estudiantes del nivel preprimario atendidos con alimentación escolar	San Bartolo Aguas Calientes	608	Q563,790.00
2023	74	Estudiantes del nivel primario atendidos con alimentación escolar	San Bartolo Aguas Calientes	2153	Q2,063,610.00
2023	75	Estudiantes del nivel medio atendidos con alimentación escolar	San Bartolo Aguas Calientes	345	Q215,400.00
2023	76	Niños de primera infancia atendidos en aprendizaje temprano (sector oficial)	San Bartolo Aguas Calientes	769	Q2,108.00
2023	77	Estudiantes del nivel preprimario del sector oficial atendidos en el sistema escolar (Monolingüe y bilingüe)	San Bartolo Aguas Calientes	629	Q1,865,851.05
2023	78	Estudiantes del nivel primario del sector oficial atendidos en el sistema escolar. (Monolingüe y Bilingüe)	San Bartolo Aguas Calientes	2154	Q7,014,266.04
2023	79	Estudiantes del ciclo básico del sector oficial atendidos en el sistema escolar (Telesecundaria, nufed, oficial).	San Bartolo Aguas Calientes	301	N/A
2023	80	Estudiantes del ciclo diversificado del sector oficial atendidos en el sistema escolar. (Todas las ramas de enseñanzas)	San Bartolo Aguas Calientes	44	N/A
2023	81	Estudiantes del Programa de Educación Primaria de Adultos por Correspondencia (PEAC), atendidos	San Bartolo Aguas Calientes	24	N/A
2023	82	Estudiantes del Programa Centros Municipales de Capacitación y Formación Humana (CEMUCAF) atendidos en áreas técnico-laborales	San Bartolo Aguas Calientes	76	N/A
2023	83	Estudiantes del programa de modalidades flexibles atendidos	San Bartolo Aguas Calientes	16	N/A
2023	84	Estudiantes del Programa Nacional de Educación Alternativa, PRONEA, atendidos	San Bartolo Aguas Calientes	6	N/A

San Bartolo Aguas Calientes, Totonicapán

Año	No.	Producto público	Comunidad	Beneficiarios	Monto (Q)
2020	1	BONO EDUCACIÓN	N/I	28	Q 70,000.00
2020	2	BONO NIÑAS Y ADOLESCENTES EN EDUCACIÓN	N/I	39	Q 91,500.00
2020	3	BONO SALUD	N/I	30	Q 73,500.00
2020	4	BONO SALUD DE 0 A 2 AÑOS	N/I	23	Q 94,000.00
2020	5	BECA EDUCACIÓN MEDIA	N/I	6	Q 15,000.00
2020	6	INTERVENCIÓN BECA SOCIAL ARTESANO	CHOCANULEU	12	Q 14,400.00
2020	7	INTERVENCIÓN BECA SOCIAL ARTESANO	CHOTZAGUE	1	Q 1,200.00
2020	8	INTERVENCIÓN BECA SOCIAL ARTESANO	PACHUCHUP	1	Q 1,200.00
2020	9	INTERVENCIÓN BECA SOCIAL ARTESANO	PAXBOCH	5	Q 6,000.00
2020	10	INTERVENCIÓN BECA SOCIAL ARTESANO	SAN BARTOLO	7	Q 8,400.00
2020	11	INTERVENCIÓN BECA SOCIAL ARTESANO	XEABAJ	12	Q 14,400.00
2021	12	BONO EDUCACIÓN	N/I	25	Q 82,500.00
2021	13	BONO NIÑAS Y ADOLESCENTES EN EDUCACIÓN	N/I	26	Q 95,500.00
2021	14	BONO SALUD	N/I	33	Q 96,500.00
2021	15	BONO SALUD DE 0 A 2 AÑOS	N/I	10	Q 48,000.00
2021	16	BECA EDUCACIÓN MEDIA	N/I	11	Q 27,500.00
2021	17	INTERVENCIÓN BECA SOCIAL ARTESANO	CHOCANULEU	5	Q 5,200.00
2021	18	INTERVENCIÓN BECA SOCIAL ARTESANO	CHOTZAGUE	6	Q 7,200.00

San Bartolo Aguas Calientes, Totonicapán

Año	No.	Producto público	Comunidad	Beneficiarios	Monto (Q)
2021	19	INTERVENCIÓN BECA SOCIAL ARTESANO	PACHUCHUP	2	Q 2,400.00
2021	20	INTERVENCIÓN BECA SOCIAL ARTESANO	PARRAXCHAJ	5	Q 6,000.00
2021	21	INTERVENCIÓN BECA SOCIAL ARTESANO	PATULUP	2	Q 2,400.00
2021	22	INTERVENCIÓN BECA SOCIAL ARTESANO	SAN BARTOLO	17	Q 20,400.00
2021	23	INTERVENCIÓN BECA SOCIAL ARTESANO	TZANJON	3	Q 2,000.00
2021	24	INTERVENCIÓN BECA SOCIAL ARTESANO	XEABAJ	1	Q 1,200.00
2022	25	BONO EDUCACIÓN	N/I	39	Q 195,000.00
2022	26	BONO SALUD	N/I	23	Q 114,500.00
2022	27	BONO SALUD DE 0 A 2 AÑOS	N/I	11	Q 49,500.00
2022	28	BECA EDUCACIÓN MEDIA	N/I	15	Q 33,000.00
2022	29	BECA SOCIAL EDUCACIÓN SUPERIOR	N/I	3	Q 4,500.00
2023	30	BONO EDUCACIÓN	N/I	45	Q 149,500.00
2023	31	BONO SALUD	N/I	19	Q 66,000.00
2023	32	BONO SALUD DE 0 A 2 AÑOS	N/I	5	Q 17,500.00
2023	33	BECA EDUCACIÓN MEDIA	N/I	13	Q 26,000.00
2023	34	BECA SOCIAL EDUCACIÓN SUPERIOR	N/I	1	Q 1,800.00

San Bartolo Aguas Calientes, Totonicapán

No.	Producto público	Comunidad	Beneficiarios	Monto
1	BONO FAMILIA	N/I	2,247	Q 5,002,000.00
2	TRANSFERENCIAS MONETARIAS A FAMILIAS DE NIÑOS Y NIÑAS CON DESNUTRICIÓN AGUDA, PREVIAMENTE IDENTIFICADOS EN EL MARCO DE LA VULNERABILIDAD NUTRICIONAL	N/I	1	Q 1,500.00

PROYECCIÓN AÑO 2024 PROGRAMA SOCIAL "BECA SOCIAL"

No.	Producto público	Comunidad	Beneficiarios
1	BECA EDUCACIÓN MEDIA	N/A	15

San Bartolo Aguas Calientes, Totonicapán

No.	Producto Público					
1	<p>Atención de consultas relacionadas al uso del Sistema de Contabilidad Integrada de Gobiernos Locales -SICOIN GL- y del Sistema Servicios GL, por los medios disponibles, sea vía telefónica, correo electrónico, mesa de ayuda y en Oficinas Regionales de Atención Municipal, que han sido realizadas por los empleados municipales con los siguientes perfiles:</p> <table border="1" data-bbox="351 611 1814 1210"> <thead> <tr> <th data-bbox="351 611 1122 668">SICOIN GL</th> <th data-bbox="1122 611 1814 668">Servicios GL</th> </tr> </thead> <tbody> <tr> <td data-bbox="351 668 1122 1210"> <ul style="list-style-type: none"> - Director AFIM - Encargado de Contabilidad - Encargado de Presupuesto - Encargado de Tesorería - Encargado de Planes - Encargado de Contratos - Gestión de Ingresos - Gestión Presupuestaria - Gestión de Préstamos y donaciones - Alcalde - Asesor Municipal - Creación de Unidad Solicitante, entre otros </td> <td data-bbox="1122 668 1814 1210"> <ul style="list-style-type: none"> - Administración Municipal - Gestor Documento de Cobro - Gestor Municipal - Nuevo Cajero General - Nuevo Cajero Receptor - Nuevo Gerente de Agua - Nuevo Gerente de Arbitrios - Nuevo Gestor de IUSI - Perfil Cajero General PMT - Perfil Gestión PMT - Registro Lecturas de Agua - Solicitud Cuenta Corriente Anual, entre otros. </td> </tr> </tbody> </table>		SICOIN GL	Servicios GL	<ul style="list-style-type: none"> - Director AFIM - Encargado de Contabilidad - Encargado de Presupuesto - Encargado de Tesorería - Encargado de Planes - Encargado de Contratos - Gestión de Ingresos - Gestión Presupuestaria - Gestión de Préstamos y donaciones - Alcalde - Asesor Municipal - Creación de Unidad Solicitante, entre otros 	<ul style="list-style-type: none"> - Administración Municipal - Gestor Documento de Cobro - Gestor Municipal - Nuevo Cajero General - Nuevo Cajero Receptor - Nuevo Gerente de Agua - Nuevo Gerente de Arbitrios - Nuevo Gestor de IUSI - Perfil Cajero General PMT - Perfil Gestión PMT - Registro Lecturas de Agua - Solicitud Cuenta Corriente Anual, entre otros.
SICOIN GL	Servicios GL					
<ul style="list-style-type: none"> - Director AFIM - Encargado de Contabilidad - Encargado de Presupuesto - Encargado de Tesorería - Encargado de Planes - Encargado de Contratos - Gestión de Ingresos - Gestión Presupuestaria - Gestión de Préstamos y donaciones - Alcalde - Asesor Municipal - Creación de Unidad Solicitante, entre otros 	<ul style="list-style-type: none"> - Administración Municipal - Gestor Documento de Cobro - Gestor Municipal - Nuevo Cajero General - Nuevo Cajero Receptor - Nuevo Gerente de Agua - Nuevo Gerente de Arbitrios - Nuevo Gestor de IUSI - Perfil Cajero General PMT - Perfil Gestión PMT - Registro Lecturas de Agua - Solicitud Cuenta Corriente Anual, entre otros. 					

San Bartolo Aguas Calientes, Totonicapán

No.	Producto Público		
2	<p>Realización de eventos de capacitación de acuerdo a necesidades identificadas en la municipalidad con los temas indicados a continuación:</p> <table border="1" data-bbox="353 529 1810 1058"> <tr> <td data-bbox="353 529 1078 1058"> <ul style="list-style-type: none"> a) Cierre contable y apertura de ejercicio fiscal 2023 (Inicialización de Saldos) b) Generalidades presupuestarias c) Actualizaciones al MAFIM- 2a. Edición d) Revisión y Análisis de Reportes de Gestión y Ejecución Presupuestaria e) Módulo del IUSI en Servicios GL f) Módulo de Arbitrios en Servicios GL g) Planificación y Formulación Presupuestaria enfocado a GpR -SICOIN GL- h) Planificación (Facebook live) i) Planificación y Presupuesto por Resultados </td> <td data-bbox="1078 529 1810 1058"> <ul style="list-style-type: none"> j) Módulo de Caja -Servicios GL- k) Uso del Sistema Soporte GL l) Reportes Financieros m) Préstamos, Donaciones y Convenios n) Módulo de Agua en Servicios GL o) Errores más comunes que se generan al elaborar un Presupuesto p) Módulo de Contratos q) Formulación Presupuestaria de Ingresos y egresos (Facebook live) r) Procesamiento Electrónico de Medios de Pago, entre otros. </td> </tr> </table>	<ul style="list-style-type: none"> a) Cierre contable y apertura de ejercicio fiscal 2023 (Inicialización de Saldos) b) Generalidades presupuestarias c) Actualizaciones al MAFIM- 2a. Edición d) Revisión y Análisis de Reportes de Gestión y Ejecución Presupuestaria e) Módulo del IUSI en Servicios GL f) Módulo de Arbitrios en Servicios GL g) Planificación y Formulación Presupuestaria enfocado a GpR -SICOIN GL- h) Planificación (Facebook live) i) Planificación y Presupuesto por Resultados 	<ul style="list-style-type: none"> j) Módulo de Caja -Servicios GL- k) Uso del Sistema Soporte GL l) Reportes Financieros m) Préstamos, Donaciones y Convenios n) Módulo de Agua en Servicios GL o) Errores más comunes que se generan al elaborar un Presupuesto p) Módulo de Contratos q) Formulación Presupuestaria de Ingresos y egresos (Facebook live) r) Procesamiento Electrónico de Medios de Pago, entre otros.
<ul style="list-style-type: none"> a) Cierre contable y apertura de ejercicio fiscal 2023 (Inicialización de Saldos) b) Generalidades presupuestarias c) Actualizaciones al MAFIM- 2a. Edición d) Revisión y Análisis de Reportes de Gestión y Ejecución Presupuestaria e) Módulo del IUSI en Servicios GL f) Módulo de Arbitrios en Servicios GL g) Planificación y Formulación Presupuestaria enfocado a GpR -SICOIN GL- h) Planificación (Facebook live) i) Planificación y Presupuesto por Resultados 	<ul style="list-style-type: none"> j) Módulo de Caja -Servicios GL- k) Uso del Sistema Soporte GL l) Reportes Financieros m) Préstamos, Donaciones y Convenios n) Módulo de Agua en Servicios GL o) Errores más comunes que se generan al elaborar un Presupuesto p) Módulo de Contratos q) Formulación Presupuestaria de Ingresos y egresos (Facebook live) r) Procesamiento Electrónico de Medios de Pago, entre otros. 		
3	<p>Capacitación en temas relacionados a las finanzas municipales, análisis e interpretación de indicadores financieros, según las siguientes metodologías:</p> <ul style="list-style-type: none"> a) Índice Consolidado Financiero Municipal -ICFM-. b) Ficha de seguimiento del -ICFM- e Informe -ICFM- año finalizado. c) Diagnóstico para el Fortalecimiento de las Finanzas Municipales. 		

San Bartolo Aguas Calientes, Totonicapán

No.	Producto Público
4	Elaboración y actualización de Guías de Usuario del Sistema de Contabilidad Integrada de Gobiernos Locales -SICOIN GL- y del Sistema Servicios GL las cuales se encuentran disponibles en el Portal de Gobiernos Locales en el siguiente enlace: https://portalgl.minfin.gob.gt seleccionando las opciones "Biblioteca Virtual", "Guías y Manuales", "Guías Sicoín gl", "Guías Servicios GL", entre otras.
5	Manual de Administración Financiera Integrada Municipal -MAFIM- (Segunda Edición) el cual contiene la actualización de normas, procedimientos técnicos, administrativos y financieros que fortalecen los procesos de la gestión financiera municipal, favorece el control interno, la administración y el uso eficiente y eficaz de los recursos públicos, contribuyendo a la transparencia del gasto y la rendición de cuentas, éste se encuentra disponible en el Portal de Gobiernos Locales en el siguiente enlace: https://portalgl.minfin.gob.gt seleccionando las opciones "Biblioteca Virtual", "Guías y Manuales", "Manuales", "Manual de Administración Financiera Integrada Municipal (2a. Edición) 2022".
6	Tablero de Resultados del Índice Consolidado Financiero Municipal -ICFM- el cual es un instrumento de análisis, monitoreo y evaluación que permite a través de indicadores financieros según la metodología, conocer las fortalezas y áreas de oportunidad de la gestión financiera municipal, útil para la toma de decisiones de las autoridades y funcionarios municipales, éste se encuentra disponible en el Portal de Gobiernos Locales en el siguiente enlace: https://portalgl.minfin.gob.gt seleccionando las opciones "Indicadores" y luego "ICFM".

San Bartolo Aguas Calientes, Totonicapán

No.	Producto Público
7	<p>Ficha de Seguimiento a la Gestión Financiera Municipal en la cual se pueden visualizar los resultados de la gestión financiera de los últimos dos años para realizar análisis comparativo y el seguimiento durante el ejercicio fiscal vigente de manera mensual, permitiendo a las autoridades y funcionarios municipales identificar fortalezas y oportunidades de mejora que orienten la labor para establecer estrategias de fortalecimiento financiero municipal; asimismo se pone a disposición el Informe ICFM año finalizado, el cual muestra el análisis general de los resultados de la gestión financiera del ejercicio fiscal finalizado. Ambos instrumentos se encuentran disponibles dentro del Sistema de Contabilidad Integrada de Gobiernos Locales -SICOINGL- en la siguiente ruta: "Ejecución", "Reportes Financieros", "Ficha de Seguimiento Municipal", "Informe ICFM año finalizado".</p>
8	<p>Tablero que muestra la ejecución presupuestaria de la municipalidad desde la perspectiva de los Objetivos de Desarrollo Sostenible -ODS-, Ejes del Plan Nacional de Desarrollo, Prioridades Nacionales, Metas Estratégicas de Desarrollo y Resultados Estratégicos, los cuales se pueden consultar desde el Portal de Gobiernos Locales en el siguiente enlace: https://portalgl.minfin.gob.gt seleccionando las opciones "Indicadores" y luego "Objetivos de Desarrollo Sostenible".</p>

San Bartolo Aguas Calientes, Totonicapán

No.	Producto Público	
9	Implementación de las siguientes herramientas informáticas y metodologías:	
a) Sistema de Contabilidad Integrada de Gobiernos Locales -SICOIN GL-	X	Implementada
b) Sistema Servicios GL	X	Implementada
c) Aplicación (APP) Móvil para Toma de Lecturas de Agua		Por implementar
d) Generación de Boleto de Ornato Masivo		Por implementar
e) Metodología del Índice Consolidado Financiero Municipal -ICFM-		Por implementar
f) Metodología "Diagnóstico para el Fortalecimiento de las Finanzas Municipales"		Por implementar
g) Metodología "Gestión por Resultados"	X	Implementada
h) Cobro de servicios municipales con tarjeta de crédito y débito		Por implementar
i) Cobro de servicios municipales a través de BANCAMUNI		Por implementar
j) Cuenta Única del Tesoro Municipal -CUT-	X	Implementada

San Bartolo Aguas Calientes, Totonicapán

Año	No.	Producto público	Beneficiarios	Monto (Q)
2020	1	Programa del Aporte Económico del Adulto Mayor (Activos)	177	Q 764,000.00
2020	2	Programa del Aporte Económico del Adulto Mayor (Nuevos Beneficiarios)	22	N/A
2021	3	Programa del Aporte Económico del Adulto Mayor (Activos)	259	Q 802,800.00
2021	4	Programa del Aporte Económico del Adulto Mayor (Nuevos Beneficiarios)	94	N/A
2022	5	Programa del Aporte Económico del Adulto Mayor (Activos)	240	Q 1,383,700.00
2022	6	Programa del Aporte Económico del Adulto Mayor (Nuevos Beneficiarios)	-	N/A
2023	7	Programa del Aporte Económico del Adulto Mayor (Activos)	230	Q 901,000.00
2023	8	Programa del Aporte Económico del Adulto Mayor (Nuevos Beneficiarios)	3	N/A

No.	Producto público	Comunidad	Aportes	Monto (Q)
1	Programa del Aporte Económico del Adulto Mayor	San Bartolo Aguas Calientes	8,534	Q 3,851,500.00

San Bartolo Aguas Calientes, Totonicapán

No.	Producto público	Comunidad	Beneficiarios	Monto (Q)
2	Plan Centinela verificación de calidad y cantidad en estaciones de servicio, plantas y depósitos de almacenamiento y expendios de GLP en cilindros	San Bartolo Aguas Calientes	toda la población	Q3,313.62
	2 Supervisión técnica de calidad y cantidad en estaciones de servicio, por personal Delegado de la DGH, durante el período 2020-agosto 2023			

San Bartolo Aguas Calientes, Totonicapán

Año	No.	Producto público	Comunidad	Beneficiarios	Monto (Q)
2020	1	Guardianes	San Bartolo Aguas Calientes	N/I	N/I
2020	2	Reforestación	San Bartolo Aguas Calientes	N/I	N/I
2020	3	Diplomados	Sociedad Civil	N/I	N/I
2020	4	Capacitaciones	Varias comunidades	425	Q300.00
2020	5	Jornadas de Limpieza	San Bartolo Aguas Calientes	N/I	N/I
2020	6	Instrumentos ambientales públicos	San Bartolo Aguas Calientes	2,200	Q1,976,937.00
2020	7	Instrumentos ambientales	San Bartolo Aguas Calientes	N/I	N/A
2021	8	Guardianes	San Bartolo Aguas Calientes	N/I	N/I
2021	9	Reforestación	San Bartolo Aguas Calientes	6,000	Q200.00
2021	10	Diplomados	San Bartolo Aguas Calientes	N/I	N/I
2021	11	Capacitaciones	San Bartolo Aguas Calientes	246	Q400.00

San Bartolo Aguas Calientes, Totonicapán

Año	No.	Producto público	Comunidad	Beneficiarios	Monto (Q)
2021	12	Instrumentos ambientales públicos	San Bartolo Aguas Calientes	2,400	Q8,930,903.49
2021	13	Instrumentos ambientales privados	San Bartolo Aguas Calientes	12	N/A
2021	14	Jornadas de Limpieza	San Bartolo Aguas Calientes	N/I	N/I
2021	15	Otras que consideren	San Bartolo Aguas Calientes	N/I	N/I
2022	16	Guardianes	San Bartolo Aguas Calientes	N/I	N/I
2022	17	Reforestación	San Bartolo Aguas Calientes	N/I	N/I
2022	18	Diplomados	Varias comunidades	N/I	N/I
2022	19	Capacitaciones	Varias comunidades	47	Q150.00
2022	20	Instrumentos ambientales públicos	San Bartolo Aguas Calientes	2,900	Q4,272,799.06
2022	21	Instrumentos ambientales privados	San Bartolo Aguas Calientes	4	N/A

San Bartolo Aguas Calientes, Totonicapán

Año	No.	Producto público	Comunidad	Beneficiarios	Monto (Q)
2022	22	Jornadas de Limpieza	San Bartolo Aguas Calientes	N/I	N/I
2022	23	Otras que consideren	San Bartolo Aguas Calientes	N/I	N/I
2023	24	Guardianes	San Bartolo Aguas Calientes	N/I	N/I
2023	25	Reforestación	San Bartolo Aguas Calientes	N/I	N/I
2023	26	Diplomados	San Bartolo Aguas Calientes	N/I	N/I
2023	27	Capacitaciones	Varias comunidades	246	Q500.00
2023	28	Instrumentos ambientales públicos	San Bartolo Aguas Calientes	1,600	Q3,319,886.48
2023	29	Instrumentos ambientales privados	San Bartolo Aguas Calientes	4	N/A
2023	30	Jornadas de Limpieza	San Bartolo Aguas Calientes	N/I	N/I

San Bartolo Aguas Calientes, Totonicapán

Año	No.	Producto público	Comunidad	Beneficiarios	Monto (Q)
2020	1	Asistencia y dotación de alimentos	N/A	45	Q 14,647.50
	2	Regulación del patrimonio productivo agropecuario	N/A	1,248	Q 57,213.43
2021	1	Asistencia y dotación de alimentos	N/A	42	Q 17,419.08
	2	Regulación del patrimonio productivo agropecuario	N/A	920	Q 67,164.28
	3	Seguro agropecuario / agrícola catastrófico	N/A	15	Q 8,134.56
2022	1	Asistencia y dotación de alimentos	N/A	6	Q 2,310.00
	2	Entrega de estipendios para el establecimiento de huertos familiares, para reactivación de unidades productivas; y para conservación de suelos y agua	N/A	69	Q 69,000.00
	3	Regulación del patrimonio productivo agropecuario	N/A	965	Q 118,055.34
	4	Seguro agropecuario / agrícola catastrófico	N/A	67	Q 36,199.30
2023	1	Asistencia y dotación de alimentos	N/A	3	Q 675.00
	2	Regulación del patrimonio productivo agropecuario	N/A	1,027	Q 118,370.02
	3	Seguro agropecuario / agrícola catastrófico	N/A	328	Q 173,790.27
TOTAL				4,735	Q682,978.78

San Bartolo Aguas Calientes, Totonicapán

Dirección General del Deporte y la Recreación

Año	No.	Producto público	Comunidad	Beneficiarios	Monto (Q)
2021	1	000-024 Personas beneficiadas con actividades deportivas no escolares, no federadas y de recreación	San Bartolo Aguas Calientes	200	N/A
2022	2	000-029 Eventos deportivos y recreativos en beneficio de personas en situación de vulnerabilidad o riesgo social	San Bartolo Aguas Calientes	N/I	N/A
2022	3	000-030 Festivales deportivos, recreativos y otros eventos de carácter especial, realizados para promover el acceso a la actividad física y la recreación	San Bartolo Aguas Calientes	N/I	N/A

Dirección General de las Artes

Año	No.	Producto público	Comunidad	Beneficiarios	Monto (Q)
2020	1	Artistas apoyados en la Iniciativa Apoyarte 2020	San Bartolo Aguas Calientes	1	Q3,000.00

San Bartolo Aguas Calientes, Totonicapán

No.	Producto público	Comunidad	Beneficiarios	Monto (Q)
1	Patrullajes policiales a pie	San Bartolo Aguas Calientes	12,644 personas	Q 69,290.13
2	Patrullajes policiales en vehículos	San Bartolo Aguas Calientes	12,644 personas	Q 28,106.04
3	Patrullajes policiales en motocicletas	San Bartolo Aguas Calientes	12,644 personas	Q 10,514.02
4	Patrullajes policiales en bicicletas	San Bartolo Aguas Calientes	12,644 personas	Q 382.74
5	Atención a personas agredidas	San Bartolo Aguas Calientes	12,644 personas	Q 77,811.38
6	Patrullajes policiales	San Bartolo Aguas Calientes	12,644 personas	Q 92,538.17
7	Operativos policiales	San Bartolo Aguas Calientes	12,644 personas	Q 91,420.96
8	Patrullajes policiales en mercados	San Bartolo Aguas Calientes	12,644 personas	Q 12,838.17
9	Patrullajes policiales en protección a la naturaleza	San Bartolo Aguas Calientes	12,644 personas	Q 12,764.92
10	Operativos policiales en protección a la naturaleza	San Bartolo Aguas Calientes	12,644 personas	Q 1,934.93

San Bartolo Aguas Calientes, Totonicapán

No.	Producto público	Comunidad	Beneficiarios	Monto (Q)
11	Servicios policiales para mantener y resguardar el orden público	San Bartolo Aguas Calientes	12,644 personas	Q 18,219.17
12	Operativos policiales especializados para el control de homicidios	San Bartolo Aguas Calientes	12,644 personas	Q 91,135.23
13	Patrullajes policiales motorizados en áreas focalizadas para la reducción de homicidios	San Bartolo Aguas Calientes	12,644 personas	Q 43,522.16
14	Atención a mujeres víctimas de violencia con asesoría y acompañamiento policial	San Bartolo Aguas Calientes	12,644 personas	Q 53.53
15	Asesoría y acompañamiento policial a mujeres víctimas de violencia	San Bartolo Aguas Calientes	12,644 personas	Q 7,183.10
16	Operativos policiales para el control del expendio y consumo de bebidas alcohólicas, fermentadas o destiladas	San Bartolo Aguas Calientes	12,644 personas	Q 1,450.28
17	Puestos policiales fijos para la prevención de extorsiones	San Bartolo Aguas Calientes	12,644 personas	Q 67.89
18	Atención de denuncias recibidas por extorsión	San Bartolo Aguas Calientes	12,644 personas	Q 71.75

San Bartolo Aguas Calientes, Totonicapán

No.	Producto público	Comunidad	Beneficiarios	Monto (Q)
1	Operaciones Terrestres*	San Bartolo Aguas Calientes	507,9050	Q77,843,066.63
2	Operaciones Terrestres*	San Bartolo Aguas Calientes	507,9050	Q 77,769,510.00

*Datos a nivel departamental

San Bartolo Aguas Calientes, Totonicapán

No.	Producto público	Comunidad	Beneficiarios	Monto (Q)
1	Elaboración de políticas municipal de seguridad alimentaria y nutricional	Elaboración de políticas municipal de seguridad alimentaria y nutricional	Todo el Municipio	Población de San Bartolo Aguas Calientes
2	Conformación de COCOSAN Y COMISIÓN DE SALUD de la aldea de Chocanuleu	Conformación de COCOSAN Y COMISIÓN DE SALUD de la aldea de Chocanuleu	Aldea Chocanuleu	Población de San Bartolo Aguas Calientes
3	Capacitación en temas de cambios de comportamiento a 350 familias vulnerables de las distintas aldeas de San Bartolo Aguas Calientes	Capacitación en temas de cambios de comportamiento a 350 familias vulnerables de las distintas aldeas de San Bartolo Aguas Calientes	Todo el Municipio	Familias Vulnerables, madres lactantes, madres de niños menores de 5 años, mujeres en edad fértil
4	Se ha fortalecido la gobernanza en Seguridad Alimentaria y Nutricional a través de relaciones de coordinación y cooperación interinstitucional	Todo el Departamento	A nivel Departamental	N/A
5	Se han mejorado la toma de decisiones basados en la evidencia y datos de los Sistemas de Información Municipal de Seguridad Alimentaria y Nutricional	Todo el Departamento	A nivel Departamental	N/A

San Bartolo Aguas Calientes, Totonicapán

No.	Producto público	Comunidad	Beneficiarios	Monto (Q)
6	Se han fortalecido los Planes Operativos de CODESAN/COMUSAN, basados en las líneas estratégicas de las Políticas Públicas Municipales de Seguridad Alimentaria y Nutricional	Todo el Departamento	A nivel Departamental	N/A



Ejercicio fiscal 2020

San Bartolo Aguas Calientes, Totonicapán

Inversiones de Consejos de Desarrollo Departamental

No.	SNIP	Producto público	Comunidad	Beneficiarios	Monto (Q)
1	242944	ESCUELA PRIMARIA	PARAJE CHOTZAGUE	66	Q897,000.00
2	242973	ESCUELA PRIMARIA	PARAJE CHUITOJLANICH, ALDEA PARRAXCHAJ	52	Q612,000.00
3	242990	AGUA POTABLE	PARAJE CHOMEIJABAL, ALDEA TIERRA BLANCA	125	Q2,728,854.27
4	243030	ESCUELA PRIMARIA	PARAJE NUEVA ESPERANZA, ALDEA CHOQUIM	65	Q600,660.00
5	240003	CENTRO DE SALUD	CABECERA MUNICIPAL	26,816	Q440,000.00
6	224268	INSTITUTO BASICO	ALDEA BUENA VISTA	53	Q83,050.00
7	224269	ESCUELA PRIMARIA	PARAJE CHOJABALAC ALDEA TIERRA BLANCA	67	Q77,850.00

Ejercicio fiscal 2020

San Bartolo Aguas Calientes, Totonicapán

No.	SNIP	Producto público	Comunidad	Beneficiarios	Monto (Q)
8	224270	ESCUELA PRIMARIA	PARAJE CHOPOJ ALDEA TIERRA BLANCA	36	Q257,600.00
9	224271	ESCUELA PRIMARIA	PARAJE PACHOC ALDEA TIERRA BLANA	30	Q327,600.00
10	224272	INSTITUTO BASICO	ALDEA CHOCANULEU	64	Q77,856.00
11	224273	ESCUELA PRIMARIA	ALDEA PATULUP SAN BARTOLO AGUAS CALIENTES TOTONICAPAN	96	Q16,980.48
12	224274	AGUA POTABLE	PARAJE NUEVA ESPERANZA ALDEA CHOQUI	151	Q917,600.00
13	224275	ESCUELA PRIMARIA	ALDEA CHOQUI	35	Q70,889.25
14	224276	ESCUELA PRIMARIA	CASERIO CHOCACULEU ALDEA PARRAXCHAJ	40	Q582,150.00
15	226611	AGUAS RESIDUALES	PARAJE CHOTUJ ALDEA BUENA VISTA	154	Q637,600.00
				27,850	Q8,327,690.00

Ejercicio fiscal 2021

San Bartolo Aguas Calientes, Totonicapán

No.	SNIP	Producto público	Comunidad	Beneficiarios	Monto (Q)
1	276610	CAMINO RURAL	ALDEA BUENA VISTA	1,300	Q800,000.00
2	276648	CAMINO RURAL	ALDEA BUENA VISTA	1,500	Q700,000.00
3	276692	CAMINO RURAL	ALDEA XEABAJ	1,500	Q410,516.20
4	243065	AGUA POTABLE	ALDEA TIERRA BLANCA	240	Q1,082,543.00
5	242990	AGUA POTABLE	ALDEA TIERRA BLANCA,	500	Q2,183,083.42
6	242944	ESCUELA PRIMARIA	PARAJE CHOTZAGUE	180	Q89,700.00
7	242973	ESCUELA PRIMARIA	ALDEA PARRAXCHAJ	90	Q30,319.38
8	243030	ESCUELA PRIMARIA	ALDEA CHOQUI	85	Q80,528.00
9	243040	ESCUELA PRIMARIA	ALDEA TZANJON	75	Q859,971.00
10	260553	ESCUELA PRIMARIA	ALDEA CHOCANULEU	80	Q532,029.00
11	260701	ESCUELA PRIMARIA	ALDEA PAXBOCH	60	Q897,000.00
				5,610	Q7,665,690.00

Ejercicio fiscal 2022

San Bartolo Aguas Calientes, Totonicapán

No.	SNIP	Producto público	Comunidad	Beneficiarios	Monto (Q)
1	278544	ESCUELA PRIMARIA	ALDEA PITZAL	210	Q700,000.00
2	278913	CAMINO RURAL	TIERRA BLANCA	1,650	Q543,014.00
3	291422	ESCUELA PRIMARIA	ALDEA BUENA VISTA	120	Q550,000.00
4	278513	CAMINO RURAL	ALDEA PACHUCHUP	1,600	Q700,000.00
5	278515	CAMINO RURAL	LA CUMBRE	1,800	Q700,000.00
6	278531	CAMINO RURAL	PARAJE CHOTZAGUE	2,000	Q875,000.00
7	278539	ESCUELA PRIMARIA	PARRAXCHAJ	250	Q890,000.00
8	278540	ESCUELA PRIMARIA	ALDEA PATULUP	180	Q930,256.00
9	278534	ALCANTARILLADO SANITARIO	PARAJE XEPEC	1,650	Q1,778,999.00
10	293518	INSTITUTO DIVERSIFICADO	COLONIA LOS CIPRESSES	120	Q527,322.00
11	292372	ESCUELA PRIMARIA	ALDEA CHOQUI	210	Q424,996.00
				9,790	Q8,619,587.00

San Bartolo Aguas Calientes, Totonicapán

Ejercicio fiscal 2023

No.	SNIP	Producto público	Comunidad	Beneficiarios	Monto (Q)
1	295414	AGUA POTABLE	ALDEA PAXBOCH	1,500	Q2,802,250.00
2	302049	ESCUELA PRIMARIA	ALDEA TIERRA BLANCA	300	Q2,966,107.00
3	295467	CAMINO RURAL	ALDEA BUENA VISTA	1,800	Q370,000.00
4	295468	CAMINO RURAL	ALDEA TIERRA BLANCA	1,200	Q370,000.00
5	295470	CAMINO RURAL	ALDEA PARRAXCHAJ	3,000	Q1,054,648.00
6	295471	CAMINO RURAL	ALDEA CHOCANULEU,	2,000	Q370,000.00
7	295472	CAMINO RURAL	ALDEA TZANJO	1,200	Q370,000.00
8	295473	CAMINO RURAL	ALDEA CHOQUI	1,042	Q433,900.00
				12,042	Q8,736,905.00

San Bartolo Aguas Calientes, Totonicapán

Ejercicio fiscal 2024

No.	SNIP	Producto público	Comunidad	Beneficiarios	Monto (Q)
1	315229	CAMINO RURAL	ALDEA PAXBOCH	433	Q498,000.00
2	315236	CAMINO RURAL	ALDEA PARRAXCHAJ	233	Q494,000.00
3	315240	CAMINO RURAL	PARAJE CHOTZAGUE	112	Q494,000.00
4	315253	AGUA POTABLE	ALDEA XEABAJ	322	Q4,159,160.00
5	315262	CAMINO RURAL	ALDEA CHOCANULEU	566	Q494,000.00
6	315266	CAMINO RURAL	PARAJE CHOTZAGUE	122	Q494,000.00
7	315267	CAMINO RURAL	PARAJE CHOTZAGUE	100	Q494,000.00
8	318114	DESECHOS SOLIDOS	ALDEA CHITINACHÓ	233	Q2,517,655.00
9	318115	CAMINO RURAL	ALDEA PAXBOCH	233	Q471,421.00
				2,354	Q10,116,236.00

San Bartolo Aguas Calientes, Totonicapán

No.	Producto público	Comunidad	Beneficiarios	Monto (Q)
1	PERSONAS BENEFICIADAS CON FORMACIÓN OCUPACIONAL CERTIFICABLE	SAN BARTOLO AGUAS CALIENTES	49	N/A
2	PERSONAS BENEFICIADAS CON CAPACITACIÓN NO CERTIFICABLE	SAN BARTOLO AGUAS CALIENTES	513	N/A
3	PERSONAS BENEFICIADAS CON CERTIFICACIÓN LABORAL	SAN BARTOLO AGUAS CALIENTES	32	N/A

Año	No.	Producto público	Comunidad	Beneficiarios	Monto (Q)
2020 - 2022	1	PERSONAS BENEFICIADAS CON FORMACIÓN OCUPACIONAL CERTIFICABLE	SAN BARTOLO AGUAS CALIENTES	49	N/A
			TOTAL GENERAL	49	
2020 - 2022	1	PERSONAS BENEFICIADAS CON CAPACITACIÓN NO CERTIFICABLE	SAN BARTOLO AGUAS CALIENTES	313	N/A
2023	2	PERSONAS BENEFICIADAS CON CAPACITACIÓN NO CERTIFICABLE	SAN BARTOLO AGUAS CALIENTES	200	N/A
			TOTAL GENERAL	513	
2020 - 2022	1	PERSONAS BENEFICIADAS CON CERTIFICACIÓN LABORAL	SAN BARTOLO AGUAS CALIENTES	32	N/A
			TOTAL GENERAL	32	

San Bartolo Aguas Calientes, Totonicapán

Año	No,	Producto público	Comunidad	Beneficiarios	Monto (Q)
2020	1	Capacitación en Gestión Municipal a autoridades. funcionarios y empleados municipales	Área Urbana	2.062 personas	Q 544,003.18
	2	Capacitación en gestión social a empleados municipales y sociedad civil urbana organizada	Área Urbana	1.813 personas	Q 715,024.39
	3	Capacitación en temas de administración. finanzas y en elaboración de instrumentos dirigida a autoridades. funcionarios y empleados municipales	Área Urbana	231 personas	Q 878,075.56
2021	1	Capacitación en Gestión Municipal a autoridades. funcionarios y empleados municipales	Área Urbana	3.884 personas	Q 592,142.96
	2	Capacitación en gestión social a empleados municipales y sociedad civil urbana organizada	Área Urbana	2.381 personas	Q 771,469.21
	3	Capacitación en temas de administración. finanzas y en elaboración de instrumentos dirigida a autoridades. funcionarios y empleados municipales	Área Urbana	1.034 personas	Q 776,018.27

***Nota: Cifras a nivel nacional**

San Bartolo Aguas Calientes, Totonicapán

Año	No,	Producto público	Comunidad	Beneficiarios	Monto (Q)
2022	1	Capacitación en Gestión Municipal a autoridades. funcionarios y empleados municipales	Área Urbana	4.389 personas	Q 588,997.74
	2	Capacitación en gestión social a empleados municipales y sociedad civil urbana organizada	Área Urbana	2.803 personas	Q 805,028.26
	3	Capacitación en temas de administración. finanzas y en elaboración de instrumentos dirigida a autoridades. funcionarios y empleados municipales	Área Urbana	231 personas	Q 785,660.88
2023	1	Capacitación en Gestión Municipal a autoridades. funcionarios y empleados municipales	Área Urbana	2.126 personas	Q 374,429.3
	2	Capacitación en gestión social a empleados municipales y sociedad civil urbana organizada	Área Urbana	1.818 personas	Q 512,970.23
	3	Capacitación en temas de administración. finanzas y en elaboración de instrumentos dirigida a autoridades. funcionarios y empleados municipales	Área Urbana	109 personas	Q 474,689.8

***Nota: Cifras a nivel nacional**

San Bartolo Aguas Calientes, Totonicapán

Año	No,	Producto público	Comunidad	Hect, Afec,	Beneficiarios	Monto (Q)	
2021	1	Instancias Municipales de Reducción de Riesgo de Desastres	San Bartolo Aguas Calientes	N/I	N/I	Q 1,840,592.46	**
	1	Coordinadoras Municipales para la Reducción de Desastres	San Bartolo Aguas Calientes	N/I	25	Q 1,383,978.57	**
2022	1	Incendios Forestales y No Forestales Atendidos	Paraje Patux. Casco urbano	5	N/I	Q 9,330,624.02	**
			Sector del Balneario del Centro del Municipio	3,94	N/I		
2023	1	Incendios Forestales y No Forestales Atendidos	Paraje Tinacho	9	N/I	Q 5,607,818.70	**

** **NOTA:** El monto consignado representa lo ejecutado en forma global para el ejercicio fiscal indicado

Alejandro Eduardo Giammattei Falla
Señor Presidente de la República

**Secretaría de Coordinación
Ejecutiva de la Presidencia**

Álvaro Leonel Díaz Velásquez
Secretario de Coordinación Ejecutiva

Danilo José Soto Castañeda
Subsecretario de Coordinación Ejecutiva

Victor Hugo Paiz Gómez
Subsecretario para la Descentralización

Leonel Eduardo Girón Véliz
Director del Sistema de Consejos de Desarrollo

Luis Eduardo Orozco Orellana
Director General para la Descentralización

Jonathan Arnulfo Del Cid López
Director de Informática

Jesús Felipe Polanco Tello
Director Técnico de Operaciones

Luis Alfonso Rodas Guzmán
Director de Planificación

Jennifer Cristina García Marroquín
Directora de Comunicación social

Luz Azucena Mendoza Cajbón
Directora Administrativa Financiera

María José Sánchez Mejía
Directora de Asesoría Jurídica

Alberto Emmanuel Soto de León
Director de Auditoría Interna

Isis Ana Graciela Serrano Lemus
Asesoría Técnica

Saúl Nehemías Obando Mejía
Dirección Técnica de Operaciones

David Roberto Barrera Valenzuela
Dirección Técnica de Operaciones

Autorizado

Alejandro Eduardo Giammattei Falla
Señor Presidente de la República

Álvaro Leonel Díaz Velásquez
Secretario de Coordinación Ejecutiva de la Presidencia

Elaborado

Despacho
Secretaría de Coordinación Ejecutiva de la Presidencia

Subsecretaría de Coordinación Ejecutiva
Secretaría de Coordinación Ejecutiva de la Presidencia

Revisado

Dirección del Sistema de Consejos de Desarrollo
Dirección Técnica de Operaciones
Dirección de Descentralización

Diseño y diagramación

Dirección de Comunicación Social

340 municipios
fuertes,
hacen un Estado fuerte!

ACCESO A INFORMACIÓN DIGITAL



<https://scep.gob.gt/carta-de-navegacion-municipal/>