



# Carta de navegación Municipal

MUNICIPALIDAD DE SAN ANTONIO  
SUCHITEPÉQUEZ, SUCHITEPÉQUEZ



GOBIERNO de GUATEMALA  
DR. ALEJANDRO GIAMMATTEI

MINISTERIO DE SERVICIOS PÚBLICOS



GOBIERNO de GUATEMALA  
DR. ALEJANDRO GIAMMATTEI

MINISTERIO DE TRABAJO Y PREVISIÓN SOCIAL



GOBIERNO de GUATEMALA  
DR. ALEJANDRO GIAMMATTEI

MINISTERIO DE CULTURA Y DEPORTE



GOBIERNO de GUATEMALA  
DR. ALEJANDRO GIAMMATTEI

MINISTERIO DE AMBIENTE Y RECURSOS NATURALES



GOBIERNO de GUATEMALA  
DR. ALEJANDRO GIAMMATTEI

MINISTERIO DE SALUD PÚBLICA Y ASISTENCIA SOCIAL



GOBIERNO de GUATEMALA  
DR. ALEJANDRO GIAMMATTEI

MINISTERIO DE AGRICULTURA, GANADERÍA Y ALIMENTACIÓN



GOBIERNO de GUATEMALA  
DR. ALEJANDRO GIAMMATTEI

MINISTERIO DE COOPERACIÓN



GOBIERNO de GUATEMALA  
DR. ALEJANDRO GIAMMATTEI

MINISTERIO DE EDUCACIÓN



GOBIERNO de GUATEMALA  
DR. ALEJANDRO GIAMMATTEI

SECRETARÍA DE SEGURIDAD ALIMENTARIA Y NUTRICIONAL DE LA PRESIDENCIA DE LA REPÚBLICA



GOBIERNO de GUATEMALA  
DR. ALEJANDRO GIAMMATTEI

SECRETARÍA PRESIDENCIAL DE LA VELOCIDAD



GOBIERNO de GUATEMALA  
DR. ALEJANDRO GIAMMATTEI

COMISIÓN PRESIDENCIAL DE ASUNTOS MUNICIPALES



Instituto Guatemalteco de Turismo



SEGEPLAN



## Estimados Alcaldes y Alcaldesas:

Me dirijo a ustedes con un mensaje de profundo compromiso y gratitud en este importante momento de transición de gobierno. Como Presidente de la República de Guatemala, identificado plenamente con el municipalismo y la necesidad de fortalecer el poder local, es mi deber informarles sobre los alcances y resultados a nivel local y nacional, y cómo orientar de mejor manera los retos del desarrollo en las 340 municipalidades del país.

En este sentido, deseo resaltar el análisis exhaustivo realizado por la Secretaría de Coordinación Ejecutiva de la Presidencia, los Ministerios y demás instituciones que reportan los logros alcanzados a nivel sectorial y del Sistema de Consejos de Desarrollo, así como las brechas que se deben superar. Los datos recopilados en este análisis, proporcionan una base sólida para la toma inteligente y oportuna de decisiones en cada municipalidad, por lo que se ilustran las prioridades de su municipio, así como las transferencias financieras que el Organismo Ejecutivo traslada de manera efectiva y oportuna a todas las municipalidades del país, lo que ha permitido ir cerrando brechas y asegurar un futuro más próspero.

El Sistema de Consejos de Desarrollo ha sido una herramienta fundamental para fomentar la participación ciudadana y garantizar que las necesidades de nuestras comunidades sean atendidas de manera adecuada. Gracias al esfuerzo conjunto entre el Gobierno central y las

municipalidades, se han logrado avances notables en el desarrollo local y en la mejora de la calidad de vida de nuestros ciudadanos, fortaleciendo así el municipalismo.

Es importante reconocer que aún existen retos por alcanzar. Estos retos y brechas demandan como país, redoblar esfuerzos y a trabajar de la mano para superar las adversidades. Con la información proporcionada por el Gobierno central en este documento, estamos en una posición sólida para tomar decisiones informadas que nos permitan avanzar hacia una Guatemala con más desarrollo. Hacer gobierno implica recordar que el verdadero poder radica en la unidad, complementariedad y colaboración, por lo que trabajar en conjunto para beneficio de las comunidades, asegura construir una Guatemala más fuerte, más unida y más próspera.

**"Que Dios bendiga Guatemala".  
Con gratitud y compromiso,**

**Dr. Alejandro Giammattei  
Presidente de la República**

LIBERTAD  
15 DE  
SEPTIEMBRE  
DE 1821

## Eficiencia en aportes a Consejos de Desarrollo, Departamental, Suchitepéquez 2020 - 2023

No.	Municipio	Porcentaje de ejecución 2020	Porcentaje de ejecución 2021	Porcentaje de ejecución 2022	Porcentaje de ejecución 2023	Porcentaje de ejecución 2020 - 2023
1	Santo Tomás La Unión	98%	100%	100%	58%	88%
2	San Pablo Jocopilas	100%	100%	100%	24%	78%
3	Río Bravo	100%	100%	100%	28%	78%
4	Patulul	73%	100%	90%	47%	76%
5	San Bernardino	100%	100%	100%	14%	75%
6	Santa Bárbara	77%	100%	98%	32%	74%
7	San José el Ídolo	100%	100%	98%	6%	72%
8	San Juan Bautista	100%	100%	98%	8%	71%
9	San Antonio Suchitepéquez	87%	100%	100%	11%	71%
10	Pueblo Nuevo	100%	100%	100%	0%	69%
11	Cuyotenango	100%	100%	100%	0%	69%
12	Zunilito	82%	100%	94%	18%	69%
13	San Francisco Zapotitlán	85%	100%	100%	0%	68%
14	Santo Domingo Suchitepéquez	92%	95%	100%	3%	67%
15	Samayac	89%	100%	95%	0%	66%
16	Chicacao	98%	86%	100%	0%	66%
17	Mazatenango	91%	76%	100%	0%	64%
18	San Miguel Panán	73%	100%	72%	14%	62%
19	San Lorenzo	100%	97%	69%	0%	61%
20	San José La Máquina	48%	98%	100%	0%	60%
21	San Gabriel	53%	100%	100%	0%	57%

\*Información al mes de agosto 2023.

## San Antonio Suchitepéquez, Suchitepéquez

### Asignación IVA-PAZ CODEDE

Al mes de agosto de 2023

Ejercicio Fiscal	Monto Aprobado	Saldo de Arrastre (Ejercicio fiscal anterior)	Monto Real	Monto Desembolsado	Saldo de Arrastre (Ejercicio fiscal actual)	Porcentaje de Ejecución
2020	Q7,687,131.00	-Q6,179,904.32	Q1,507,226.68	Q6,680,721.40	Q1,006,409.60	87%
2021	Q7,687,131.00	-Q1,006,409.60	Q6,680,721.40	Q7,687,131.00	Q0.00	100%
2022	Q9,196,706.00	Q0.00	Q9,196,706.00	Q9,196,706.00	Q0.00	100%
2023	Q10,186,617.00	Q0.00	Q10,186,617.00	Q1,116,742.81	Q9,069,874.19	11%
<b>Total</b>	<b>Q34,757,585.00</b>	<b>-Q7,186,313.92</b>	<b>Q27,571,271.08</b>	<b>Q24,681,301.21</b>	<b>Q10,076,283.79</b>	<b>71%</b>

1

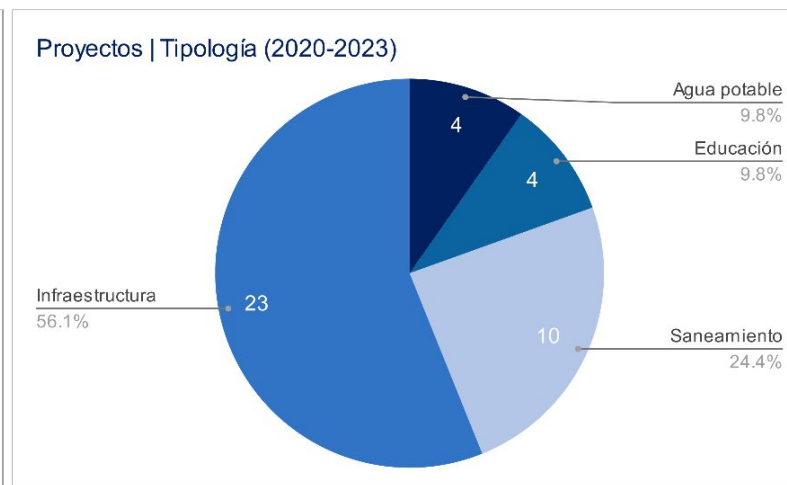
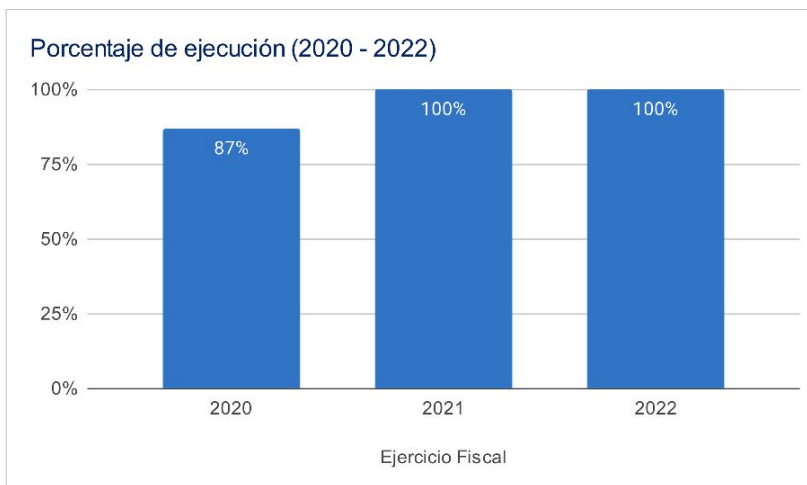

### Asignaciones y Transferencias al Municipio

Ejercicio Fiscal	Asignación Constitucional	Asignación IVA-PAZ Municipalidades	Asignación Vehículos	Petróleo	Asignación IVA-PAZ CODEDE	Total
2020	Q 8,353,689.69	Q 10,383,581.55	Q 1,166,542.01	Q 318,893.17	Q7,687,131.00	<b>Q 29,323,174.42</b>
2021	Q 8,728,349.74	Q 10,849,281.54	Q 1,218,861.01	Q 334,129.72	Q7,687,131.00	<b>Q 28,817,753.01</b>
2022	Q 10,500,035.34	Q 12,404,129.91	Q 1,202,600.41	Q 397,566.63	Q9,196,706.00	<b>Q 33,701,038.29</b>
2023	Q 12,171,952.78	Q 14,363,155.68	Q 1,270,641.09	Q 422,115.96	Q10,186,617.00	<b>Q 38,414,482.51</b>
<b>Total</b>	<b>Q 39,754,027.55</b>	<b>Q 48,000,148.68</b>	<b>Q 4,858,644.52</b>	<b>Q 1,472,705.48</b>	<b>Q34,757,585.00</b>	<b>Q 130,256,448.23</b>

1

Total asignado al municipio: **Q 130,256,448.23**

## Necesidades Municipales San Antonio Suchitepéquez, Suchitepéquez

Área prioritaria	Brecha %	Necesidades				
<b>Educación</b>						
PAIN (Programa de atención integral al niño y niña)	99%	En este nivel existe	10101	niños que necesitan atención educativa.		
Preprimaria	30%	Se recomienda contemplar	45	aulas y docentes para cubrir a	1350	niños.
Primaria	0%	No existe brecha educativa en este nivel.				
Básico	41%	Se recomienda contemplar	59	aulas y docentes para cubrir a	1780	niños.
Diversificado	63%	Se recomienda contemplar	90	aulas y docentes para cubrir a	2713	niños.

<b>Salud y agua potable</b>						
Porcentaje desnutrición aguda	1.2%	Se registró	154	casos de niños menores de 5 años con desnutrición aguda en el municipio.		
Porcentaje desnutrición crónica	0.01%	Se registró	1	casos de niños menores de 5 años con desnutrición crónica en el municipio.		
Establecimientos de salud	32%	Considerando que el CAP tiene capacidad para atender hasta a 40,000 personas, es recomendable invertir en 1 centro de salud adicional para brindar la cobertura de salud.				
Enfermedades causadas por alimentos y agua	1.5%	Se registró	888	casos de enfermedades transmitidas por alimentos o agua contaminada.		
Red domiciliar de agua potable	3%	Se necesita cubrir el acceso a red domiciliar de agua potable de	393	viviendas.		

<b>Saneamiento</b>						
Manejo de desechos	78%	9533 viviendas requieren de un sistema adecuado de manejo de desechos sólidos o tren de aseo.				
Acceso a servicio sanitario	36%	4424 viviendas requieren de acceso a un servicio sanitario adecuado.				
Acceso a sistema de drenajes	50%	6101 viviendas requieren acceso a sistema de drenajes.				

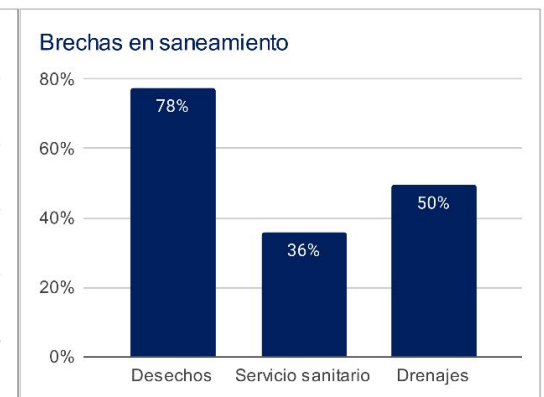
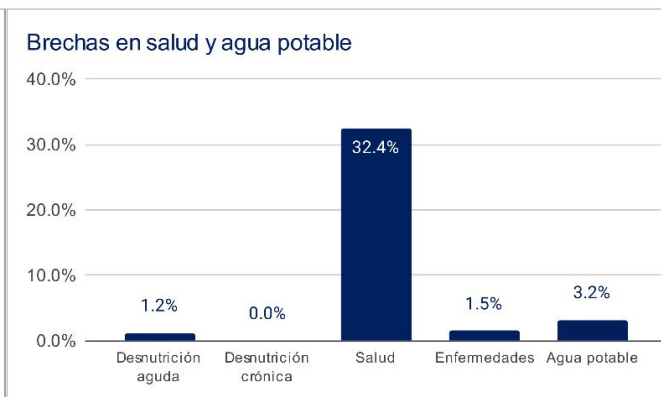
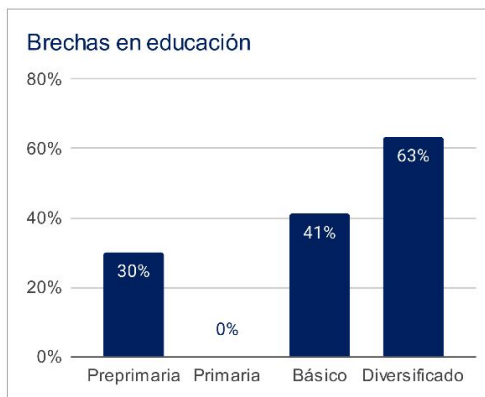

1 Asignaciones y Transferencias a Municipalidades. Dirección Financiera, MINFIN (2023)

3 Morbilidad por desnutrición crónica y aguda en menores de 5 años. SIGSA - MSPAS (2022). Morbilidad por enfermedades relacionadas a enfermedades transmitidas por alimentos y/o agua (ETAS's). SIGSA - MSPAS (2022). Establecimientos de salud a nivel nacional. MSPAS (2023).

2 Datos poblacionales del Censo 2018. INE (2018). Cobertura educativa. MINEDUC (2023).

4 Datos poblacionales y de vivienda. Censo 2018. INE (2018).

Departamento: Suchitepéquez

(1) ▾

Municipio: San Antonio Suchitepéquez

(1) ▾

Año	Aporte Consejos	Constitucional	IVA-Paz Municipalidades	Vehículos	Petróleo	Total
2024	11.825.203,00	12.171.952,78	14.363.155,68	1.270.641,09	422.115,96	40.053.068,51
2025	12.549.246,60	13.709.234,83	15.914.567,59	1.303.850,59	467.293,83	43.944.193,45
2026	13.626.809,60	14.817.247,75	17.061.869,83	1.329.848,42	496.737,02	47.332.512,62
2027	14.704.372,60	15.925.260,68	18.209.172,07	1.355.846,24	526.180,20	50.720.831,79
<b>Total</b>	<b>52.705.631,80</b>	<b>56.623.696,04</b>	<b>65.548.765,17</b>	<b>5.260.186,34</b>	<b>1.912.327,01</b>	<b>182.050.606,37</b>

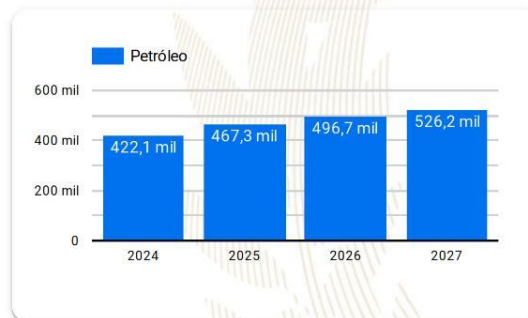
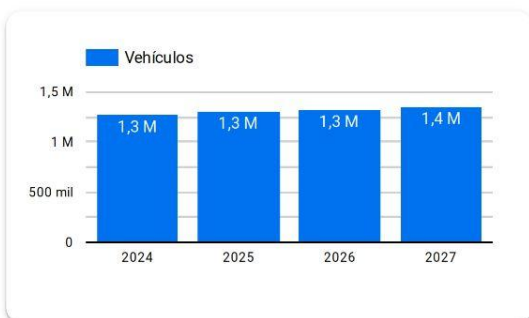
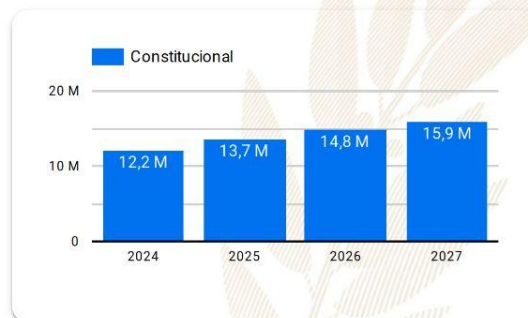
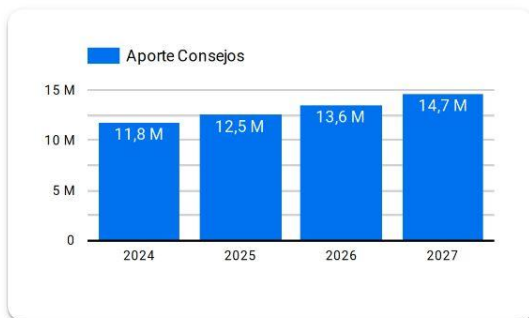

**Año 2024:** Presupuesto sujeto a aprobación por el Congreso de la República de Guatemala.

**Años 2025-2027:** Proyección elaborada en base a presupuestos aprobados para los años 2020 a 2024.

# Resumen de **giras** **presidenciales**

Giras Presidenciales es un modelo de seguimiento programático presidencial y de administración pública introducido en Guatemala en 2021, con el propósito de establecer mayor cercanía entre el gobierno central y los poderes locales. Estas giras permitieron la coordinación interinstitucional entre la Secretaría Privada de la Presidencia, la Secretaría de Coordinación Ejecutiva de la Presidencia y el gabinete de gobierno, con el liderazgo del Presidente de la República. La aceptación por parte de los alcaldes fue notable, con altos porcentajes de asistencia a las giras.

El enfoque municipalista del modelo promovió el acercamiento entre los poderes locales y el gobierno central, mediante mesas de discusión que abordaron temas de importancia municipal y agilizaron los procesos para satisfacer demandas y necesidades locales. Se presentaron propuestas prácticas para encontrar soluciones a través del seguimiento programático.

## MODALIDADES

Las giras presidenciales se adaptaron a distintas modalidades, presenciales en cabeceras departamentales y en el Palacio Nacional, incluyendo reuniones virtuales durante la pandemia de COVID-19, demostrando la capacidad de adaptación y la importancia de utilizar recursos tecnológicos para garantizar la continuidad de la gestión pública.

## SEGUIMIENTO

La documentación y el seguimiento de acciones derivadas de los proyectos y programas de desarrollo fueron sistematizados, esto fue logrado a través de la Secretaría de Coordinación Ejecutiva de la Presidencia y la Secretaría Privada de la Presidencia, con equipos dedicados a mantener actualizada la Matriz de Seguimiento a Compromisos Presidenciales y Solicitudes Municipales en las Mesas de Trabajo.

## RESULTADO

Las giras presidenciales contribuyeron a mejorar la administración pública, fortaleciendo la confianza y la participación ciudadana en la gestión gubernamental. Además, agilizaron los procesos y redujeron los tiempos de respuesta, impulsando el desarrollo del país.

Departamento: Suchitepéquez (1) ▾

Municipio: San Antonio Suchitepéquez (1) ▾

Los Compromisos Presidenciales y Solicitudes de Alcaldes, se adquirieron por el Señor Presidente, durante las Giras Presidenciales realizadas durante el periodo de Gobierno 2020-2023.

La Secretaría de Coordinación Ejecutiva de la Presidencia en coordinación con La Secretaría Privada de la Presidencia, realizaron el seguimiento programático de los Compromisos Presidenciales y Solicitudes de Alcaldes, en base a la actualización del avance indicado por los delegados de los diferentes Ministerios y Secretarías responsables.

## Compromisos Presidenciales

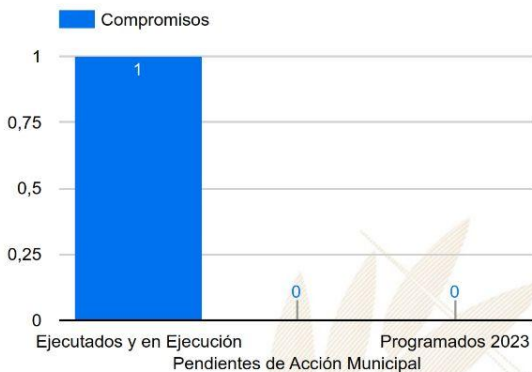

Compromisos

1

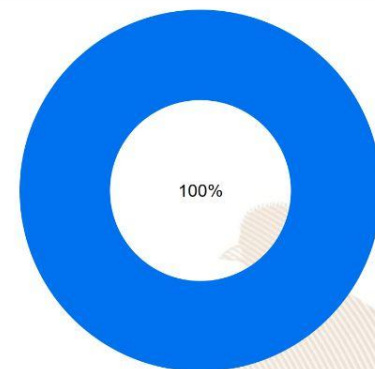

Ejecutados y en Ejecución Pendientes de Acción Municipal Programados 2023

Instituciones	Compromisos ▾	Solicitudes
1. CIV	1	4
2. MAGA	0	4
3. MINEDUC	0	2
4. MSPAS	0	3
5. MINECO	0	2
6. SCEP	0	9
7. MIDES	0	2
8. INFOM	0	2
<b>Total</b>	<b>1</b>	<b>28</b>

## Solicitudes de Alcaldes

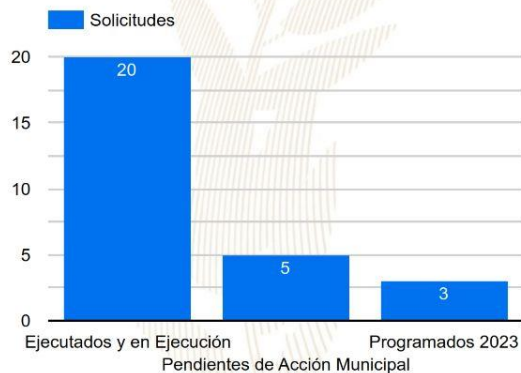

Solicitudes

28

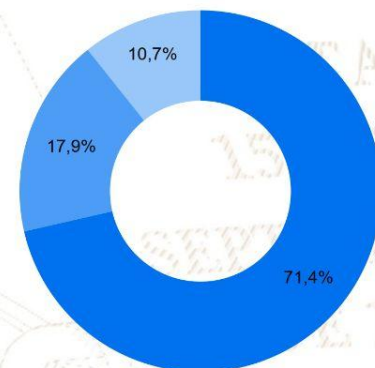

Ejecutados y en Ejecución Pendientes de Acción Municipal Programados 2023



# SIPROCODE

La SCEP, con el objetivo de modernizar y hacer más eficientes, eficaces y transparentes los procesos de planificación y ejecución de los proyectos financiados con recursos de inversión destinados al Sistema de Consejos de Desarrollo, presentó ante el Consejo Nacional de Desarrollo Urbano y Rural -CONADUR- el Sistema Electrónico para la Administración de Procesos de Proyectos de Consejos de Desarrollo para su aprobación.

### OBJETIVO

Acercar a los entes rectores y a las unidades ejecutoras, con el fin de agilizar los procesos de solicitud y emisión de avales, dictámenes técnicos u otros documentos, para la aprobación de los proyectos en las etapas de planificación y ejecución. Asimismo, sustituir las interacciones físicas por virtuales y a la vez establecer un historial de tiempo por gestión realizada entre las unidades ejecutoras y los entes rectores, también notificar en tiempo real sobre las nuevas solicitudes.

### BENEFICIOS INSTITUCIONALES

- Coordinación interinstitucional permanente.
- Disminución de la burocracia.
- Reducción de la vulnerabilidad en los procedimientos.
- Agilización de procesos.
- Reducción de tiempo en emisión de avales, dictámenes técnicos y otros documentos a 20 días hábiles.
- Disminución de costos en trámites.
- Fortalece la transparencia en los procesos.
- Monitoreo y seguimiento a través de la plataforma;
- Trámites no presenciales.
- Vista pública de información general y acceso a la misma.
- Permitir el seguimiento a los procesos y gestiones de trámites en cada una de sus etapas por parte de las instituciones involucradas.



# SIPROCODE

## Avales, Dictámenes Técnicos u Otros Documentos periodo 2021 - 2023

### Avales, Dictámenes Técnicos u Otros Documentos

Municipio	SIPROCODE			CONAP			CONRED			MAGA			MICIVI			MICUDE			MINEDUC			MEM			MINGOB			MSPAS			TA	TR	TS					
	2021	2022	2023	2021	2022	2023	2021	2022	2023	2021	2022	2023	2021	2022	2023	2021	2022	2023	2021	2022	2023	2021	2022	2023	2021	2022	2023	2021	2022	2023								
				A	R	A	R	A	R	A	R	A	R	A	R	A	R	A	R	A	R	A	R	A	R	A	R	A	R	A				R	A	R		
PUEBLO NUEVO, SUCHITEPEQUEZ	SI	SI	SI	-	-	-	-	-	-	1	-	3	-	-	-	-	-	-	-	-	-	-	-	-	-	-	-	-	-	1	-	4	-	-	27	0	27	
SAN FRANCISCO ZAPOTITLAN, SUCHITEPEQUEZ	SI	SI	SI	-	-	-	-	-	-	2	-	4	-	-	-	-	-	-	-	-	-	-	-	-	-	-	-	-	-	-	3	-	1	-	23	0	23	
SAN JOSE EL IDOLO, SUCHITEPEQUEZ	SI	SI	SI	-	-	-	-	-	-	2	-	-	-	-	-	-	-	-	-	-	-	-	-	-	-	-	-	-	-	-	2	-	2	-	15	0	15	
SAMAYAC, SUCHITEPEQUEZ	SI	SI	SI	-	-	-	-	-	-	2	-	1	-	-	-	-	-	-	-	-	-	-	-	-	-	-	-	-	-	-	1	-	1	-	11	0	11	
SAN ANTONIO SUCHITEPEQUEZ, SUCHITEPEQUEZ	SI	SI	SI	-	-	-	-	-	-	1	-	1	-	-	-	-	-	-	-	-	-	-	-	-	-	-	-	-	-	-	1	5	-	3	-	37	1	38
SANTO DOMINGO SUCHITEPEQUEZ, SUCHITEPEQUEZ	SI	SI	SI	-	-	-	-	-	-	1	-	3	-	-	-	-	-	-	-	-	-	-	-	-	-	-	-	-	-	-	4	1	2	-	30	1	31	
ZUNILITO, SUCHITEPEQUEZ	SI	SI	SI	-	-	-	-	-	-	1	-	1	-	-	-	-	-	-	-	-	-	-	-	-	-	-	-	-	-	-	5	-	2	-	17	1	18	
SAN BERNARDINO, SUCHITEPEQUEZ	SI	SI	SI	-	-	-	-	-	-	2	-	1	-	-	-	-	-	-	-	-	-	-	-	-	-	-	-	-	-	-	1	-	3	-	13	1	14	
RIO BRAVO, SUCHITEPEQUEZ	SI	SI	SI	-	-	-	-	-	-	2	-	2	-	-	-	-	-	-	-	-	-	-	-	-	-	-	-	-	-	-	1	1	1	-	17	2	19	
SAN PABLO JOCOPILAS, SUCHITEPEQUEZ	SI	SI	SI	-	-	-	-	-	-	1	2	-	1	-	-	-	-	-	-	-	-	-	-	-	-	-	-	-	-	-	1	1	-	2	-	19	3	22
CHICACAO, SUCHITEPEQUEZ	NO	SI	SI	-	-	-	-	-	-	3	-	4	-	-	-	-	-	-	-	-	-	-	-	-	-	-	-	-	-	-	2	-	1	-	31	0	31	
SANTA BARBARA, SUCHITEPEQUEZ	NO	SI	SI	-	-	-	-	-	-	1	-	4	-	-	-	-	-	-	-	-	-	-	-	-	-	-	-	-	-	-	-	-	-	-	23	0	23	
SAN JOSE LA MAQUINA, SUCHITEPEQUEZ	NO	SI	SI	-	-	-	-	-	-	3	-	2	-	-	-	-	-	-	-	-	-	-	-	-	-	-	-	-	-	-	1	-	1	-	16	0	16	
SAN LORENZO, SUCHITEPEQUEZ	SI	SI	NO	-	-	-	-	-	-	1	-	5	-	-	-	-	-	-	-	-	-	-	-	-	-	-	-	-	-	-	1	-	-	-	16	0	16	
PATULUL, SUCHITEPEQUEZ	NO	SI	SI	-	-	-	-	-	-	2	-	-	-	-	-	-	-	-	-	-	-	-	-	-	-	-	-	-	-	-	1	-	-	-	8	0	8	
SAN JUAN BAUTISTA, SUCHITEPEQUEZ	NO	SI	SI	-	-	-	-	-	-	2	-	1	-	-	-	-	-	-	-	-	-	-	-	-	-	-	-	-	-	-	1	-	-	-	7	0	7	
CUYOTENANGO, SUCHITEPEQUEZ	NO	SI	SI	-	-	-	-	-	-	-	-	-	-	-	-	-	-	-	-	-	-	-	-	-	-	-	-	-	-	-	1	-	3	-	6	0	6	
SAN MIGUEL PANAN, SUCHITEPEQUEZ	NO	SI	SI	-	-	-	-	-	-	-	-	-	-	-	-	-	-	-	-	-	-	-	-	-	-	-	-	-	-	-	-	1	-	4	0	4		
SAN GABRIEL, SUCHITEPEQUEZ	NO	SI	SI	-	-	-	-	-	-	3	1	1	-	-	-	-	-	-	-	-	-	-	-	-	-	-	-	-	-	-	-	-	1	-	14	1	15	
MAZATENANGO, SUCHITEPEQUEZ	NO	NO	SI	-	-	-	-	-	-	-	-	-	-	-	-	-	-	-	-	-	-	-	-	-	-	-	-	-	-	-	2	-	3	0	3			
SANTO TOMAS LA UNION, SUCHITEPEQUEZ	SI	NO	NO	-	-	-	-	-	-	1	-	-	-	-	-	-	-	-	-	-	-	-	-	-	-	-	-	-	-	-	1	1	-	-	3	1	4	

\*La información anterior es basada en solicitudes que finalizaron el ciclo, no se muestra en las estadísticas de procesos pendientes.

- SIPROCODE inicio en junio del 2021, por lo que algunas municipalidades solicitaron sus avales por la vía tradicional.
- A: Solicitudes Aprobadas.
- R: Solicitudes Rechazadas.
- TA: Total Solicitudes Aprobadas.
- TR: Total Solicitudes Rechazadas.
- TS: Total Solicitudes.

Para mayor información, escanea o haz click en el código QR:



La SCEP coordina con diferentes instituciones del Estado y sector privado, para acercar los servicios públicos de forma temporal en alianza con municipalidades y gobernaciones departamentales, estimulando de esa manera el proceso de desconcentración de las instituciones del Estado.

SCEP realizó acciones de coordinación y logística para el desarrollo de las Jornadas Móviles de Servicios Integrados desde el año 2020 hasta julio de 2023.

## Servicios que se brindan durante las Jornadas Móviles de Servicios Integrados:

- Trámites de carencia de antecedentes policiales, renovación de licencia de conducir, pasaportes, actualización de datos y empadronamiento.
- Quioscos informativos del Sistema Nacional del Empleo, promoción del turismo y talleres de temas ambientales, entre otros.
- Información sobre las iniciativas Bono Social, entrega de becas y Comedores Sociales.
- Acceso a consultas de medicina general, psicología, nutrición, pediatría, hisopados, jornada de vacunación contra el COVID-19 y charlas sobre salud.
- Capacitaciones en temas tributarios y actualización de documentos, entre otros.



DEPARTAMENTO DE  
TRÁNSITO DE LA PNC



GOBIERNO de  
GUATEMALA  
DR. ALEJANDRO GIAMMATTEI

MINISTERIO DE  
ECONOMÍA



GOBIERNO de  
GUATEMALA  
DR. ALEJANDRO GIAMMATTEI

MINISTERIO DE  
SALUD PÚBLICA  
Y ASISTENCIA  
SOCIAL



CONSEJO  
NACIONAL DE  
ATENCIÓN AL MIGRANTE  
DE GUATEMALA

CONAMIGUA

Portal de

## Gobiernos Locales

Estimado Usuario, Bienvenido

### PORTAL DE GOBIERNOS LOCALES

Es un sitio web que ofrece al usuario, de forma fácil, dinámica e integrada, el acceso a una serie de recursos y de servicios relacionados a la información presupuestaria y financiera registrada por los gobiernos locales y sus empresas municipales en el SIAF.

Este portal cuenta con reportes dinámicos establecidos que ofrecen datos en tiempo real relacionados a:

- Presupuesto por Resultados
- Enfoque Temático
- Grupo Objeto de Gasto
- Finalidad, Función y División

También permite al usuario elaborar sus propios reportes de ingresos, gastos y contables de acuerdo a sus necesidades.

Para el análisis de las finanzas municipales y la oportuna toma de decisiones, pone a disposición los siguientes tableros de indicadores:

### ICFM Índice Consolidado Financiero Municipal:

Es una herramienta de análisis que permite a los funcionarios municipales realizar mediciones de los datos que registran en el -SICOIN GL-, con los cuales se puede interpretar la situación económico-financiera de la municipalidad durante uno o varios ejercicios fiscales.

### Objetivos de Desarrollo Sostenible:

Se presenta el impacto de la Gestión Municipal desde la perspectiva de los Objetivos de Desarrollo Sostenible.

Actualmente ofrece a los usuarios municipales la oportunidad de realizar el pago de sus servicios públicos a través de internet.

### Cobros en Línea:

Permite al vecino realizar sus pagos a través de tarjeta de crédito y/o débito, de cualquier servicio (agua, IUSI y arbitrios) que presta la Municipalidad, desde la comodidad de su casa o desde cualquier lugar en donde se encuentre; al ingresar en el ícono le permitirá:

- Pagar documento de cobro (Todos los Servicios)
- Pagar boleto de ornato
- Pagar multas de tránsito



También cuenta con una sección de noticias, biblioteca virtual y enlaces importantes.

Para acceder al Portal de Gobiernos Locales,  
escanea o haz click en el código QR:



### ÍNDICE CONSOLIDADO FINANCIERO MUNICIPAL - ICFM -

12101010

SUCHITEPÉQUEZ

SAN ANTONIO SUCHITEPEQUEZ







### Calificación General

Gestión Financiera

76

Moderada

	Puntuación máxima		Resultado municipio	
 <p><b>Solvencia General</b></p>	<b>30</b>	Evalúa la generación y captación de recursos propios municipales que permitan la sostenibilidad financiera en el mediano y largo plazo. Asimismo refleja la dependencia en relación a las transferencias de la Administración Central.	<b>17</b>	
	Autonomía Financiera Municipal		15	7
	Dependencia Financiera Municipal		6	2
	Ahorro Operacional		5	5
	Relación de Recursos y Gastos - Sin Endeudamiento		4	3
 <p><b>Solvencia Financiera</b></p>	<b>30</b>	Mide el nivel de endeudamiento, la capacidad de pago de la municipalidad, a través de la solvencia de sus finanzas y el volúmen de endeudamiento.	<b>28</b>	
	Liquidez Financiera		5	5
	Recursos por Endeudamiento		5	5
	Pasivo por Endeudamiento		10	10
	Pasivo con Acreedores		10	8
 <p><b>Dinamismo Económico</b></p>	<b>15</b>	Evalúa la relación entre la inversión, la captación de recursos propios y el nivel de deuda en relación a la población de cada municipio, según el número de habitantes reflejados en la proyección proporcionada por el	<b>9</b>	
	Inversión por Habitante		5	2
	Recursos Propios por Habitante		5	2
	Pasivo por Habitante		5	5
 <p><b>Evaluación Presupuestaria</b></p>	<b>25</b>	Mide la eficiencia en cuanto a la ejecución de recursos percibidos y gastos pagados, durante un ejercicio fiscal en relación al presupuesto vigente.	<b>22</b>	
	Ejecución Presupuestaria de Ingresos		6	5
	Ejecución Presupuestaria de Egresos		5	4
	Relación de Gastos e Ingresos Ejecuta		5	5
	Ejecución por Tipo de Gasto		6	5
	Transferencias Presupuestarias		3	3

Fuente: Reporte índice consolidado financiero municipal ICFM, 2023, Ministerio de Finanzas Públicas.

Para acceder al detalle anual sobre el ICFM escanea el siguiente código QR.



### Ingresos

Código y Clase de Ingreso	Código y Recurso de Ingreso	Recurso Auxiliar	Presupuesto Vigente 2022	Presupuesto Vigente 2023
10000 INGRESOS TRIBUTARIOS	10141 SOBRE LA TENENCIA DE PATRIMONIO	IUSI 2/1000	106,160	106,160
		IUSI 6/1000	127,292	127,292
		IUSI 9/1000	178,333	178,333
		Multas IUSI 2/1000	7,508	7,508
		Multas IUSI 6/1000	6,760	6,760
		Multas IUSI 9/1000	2,142	2,142
	<b>Total 10141 SOBRE LA TENENCIA DE PATRIMONIO</b>		<b>428,195</b>	<b>428,195</b>
	10149 IMPUESTOS VARIOS MUNICIPALES	Otras Multas Impuestos municipales	-	-
	<b>Total 10149 IMPUESTOS VARIOS MUNICIPALES</b>		<b>-</b>	<b>-</b>
	10281 SOBRE ESTABLECIMIENTOS COMERCIALES	Abarroterías	1,153	1,153
		Almacenes de Mercadería en General	100	100
		Almacenes de Ropa y Tejido	723	723
		Bares y Restaurantes	5,653	5,653
		Boutiques	480	480
		Cafeterías	3,448	3,448
		Cantinas	3,760	3,760
		Carnicerías	2,227	2,227
		Cervecerías	2,021	2,021
		Cevicherías	100	100
		Comedores	6,611	6,611
		Depositos de Aguas Gaseosas	50	50
		Depositos de Azúcar	150	150
		Depositos de Granos	160	160
		Farmacias	1,136	1,136
		Ferreterías	200	200
		Gasolineras	100	100
		Librerías	1,167	1,167
		Marranerías	15,256	15,256
		Pulperías	50	50
		Refresquerías	50	50
		Tiendas	15,087	15,087
		Venta de aparatos electricos	5,800	5,800
		Venta de Helados	67	67
		Ventas de Materiales de Construccion	100	100
		Ventas de Pintura		25
		Ventas de Plasticos	78	78
		Ventas de Pollo	3,397	3,397
		Ventas de Productos Veterinarios	125	125
		Ventas de Viveres Preparados	15,653	15,653
	<b>Total 10281 SOBRE ESTABLECIMIENTOS COMERCIALES</b>		<b>84,902</b>	<b>84,927</b>
	10282 SOBRE ESTABLECIMIENTOS DE SERVICIOS	Barberías	115	115
		Clinicas Dentales	50	50
		Clinicas Medicas	50	50
		Fleteros	200	200
		Hoteles	6,533	6,533
		Moteles	100	100
		Oficinas Contables	50	50
		Parques Privados	13,867	13,867
		Salones de Belleza	50	50
		Talleres de Mecanica	256	256
		Turicentros y Piscinas	2,333	2,333
	<b>Total 10282 SOBRE ESTABLECIMIENTOS DE SERVICIOS</b>		<b>23,604</b>	<b>23,604</b>

10283 SOBRE ESTABLECIMIENTOS INDUSTRIAL	Aserraderos	Q	50		
	Fabricas de Acumuladores	Q	2,453	Q	2,453
	Hojalaterias	Q	50		
	Molinos de Nixtamal	Q	397	Q	497
	Panaderias y Reposterias	Q	3,936	Q	3,936
	Sastrerias	Q	94	Q	94
	Talleres de Estructuras Metalicas	Q	100	Q	100
	Talleres de Refrigeracion	Q	100	Q	100
	Zapaterias	Q	369	Q	369
<b>Total 10283 SOBRE ESTABLECIMIENTOS INDUSTRIALES</b>		<b>Q</b>	<b>7,549</b>	<b>Q</b>	<b>7,549</b>
10284 SOBRE DIVERSIONES Y ESPECTACULOS	Cablevision	Q	71,848	Q	6,848
	Juegos Electronicos			Q	25
	Rockolas	Q	9,060	Q	9,060
<b>Total 10284 SOBRE DIVERSIONES Y ESPECTACULOS</b>		<b>Q</b>	<b>80,908</b>	<b>Q</b>	<b>15,933</b>
10286 SOBRE PRODUCTOS PRIMARIOS AGRICOLAS	Extraccion de Caña de Azucar	Q	760	Q	760
<b>Total 10286 SOBRE PRODUCTOS PRIMARIOS AGRICOLAS</b>		<b>Q</b>	<b>760</b>	<b>Q</b>	<b>760</b>
10288 SOBRE PRODUCTOS INDUSTRIALES	Extraccion de Azucar	Q	481,300	Q	240,000
<b>Total 10288 SOBRE PRODUCTOS INDUSTRIALES</b>		<b>Q</b>	<b>481,300</b>	<b>Q</b>	<b>240,000</b>
10289 OTROS ARBITRIOS MUNICIPALES	Multa del Boleto de Ornato	Q	69,640	Q	69,640
	Otros Arbitrios no Clasificados en Grupos Anteriores			Q	250
	Valor Boleto de Ornato	Q	347,493	Q	347,493
<b>Total 10289 OTROS ARBITRIOS MUNICIPALES</b>		<b>Q</b>	<b>417,133</b>	<b>Q</b>	<b>417,383</b>
<b>Total 10000 INGRESOS TRIBUTARIOS</b>		<b>Q</b>	<b>1,524,351</b>	<b>Q</b>	<b>1,218,351</b>
11000 INGRESOS NO TRIBUTARIOS					
11290 TASAS Y LICENCIAS VARIAS	Licencias de Construcción	Q	2,639,302	Q	2,338,870
	Tasa municipal por alumbrado público	Q	6,457,378	Q	5,520,000
<b>Total 11290 TASAS Y LICENCIAS VARIAS</b>		<b>Q</b>	<b>9,096,680</b>	<b>Q</b>	<b>7,858,870</b>
11410 DE EDIFICIOS Y VIVIENDAS	Arrendamiento de locales	Q	878,100	Q	678,100
	Arrendamiento de Nichos	Q	10,787	Q	10,787
	Arrendamiento de Salon Municipal	Q	267	Q	267
	Arrendamiento de Sanitarios	Q	9,600	Q	9,600
	NA	Q	-	Q	-
<b>Total 11410 DE EDIFICIOS Y VIVIENDAS</b>		<b>Q</b>	<b>898,754</b>	<b>Q</b>	<b>698,754</b>
11610 ORIGINADAS POR INGRESOS NO TRIBUTARIOS	Multas Administrativas	Q	500	Q	500
	Multas de transito	Q	178,907	Q	178,907
	NA			Q	-
<b>Total 11610 ORIGINADAS POR INGRESOS NO TRIBUTARIOS</b>		<b>Q</b>	<b>179,407</b>	<b>Q</b>	<b>179,407</b>
11990 OTROS INGRESOS NO TRIBUTARIOS	Feria Titular	Q	20,000	Q	20,000
	NA			Q	-
	Otros ingresos	Q	147,097	Q	147,097
<b>Total 11990 OTROS INGRESOS NO TRIBUTARIOS</b>		<b>Q</b>	<b>167,097</b>	<b>Q</b>	<b>167,097</b>
<b>Total 11000 INGRESOS NO TRIBUTARIOS</b>		<b>Q</b>	<b>10,341,938</b>	<b>Q</b>	<b>8,904,128</b>
13000 VTA. DE BIENES Y SERV. DE LA ADM. PÚBLICA					
13260 SERVICIOS ADMINISTRATIVOS MUNICIPALES	Certificaciones Varias	Q	42,174	Q	42,174
	Concesion de Drenajes	Q	8,533	Q	8,533
	Concesion de Servicios de Agua (Pajas de Agua)	Q	39,500	Q	39,500
	Deslinde de Terrenos	Q	50	Q	50
	Estacionamiento de Fleteros	Q	18,160	Q	18,160
	Estacionamiento de Taxis	Q	206,000	Q	206,000
	Estacionamiento de Vehiculos	Q	104,120	Q	104,120
	Fierros Para Marcar Ganado	Q	100	Q	100
	Instalacion de Agua Potable	Q	500	Q	500
	Licencias			Q	100

	NA	Q	-	Q	-	
	Otros Ingresos Por Servicios Administrativos Municipales	Q	1,200	Q	1,200	
	Reconexion de Agua Potable	Q	500	Q	500	
	Remedida de Terrenos			Q	500	
	Rotulos	Q	1,600	Q	1,600	
	Tala de Arboles	Q	1,667	Q	1,667	
	Titulos Propiedad Servicio de Agua	Q	3,067	Q	3,067	
	Traspaso Derecho por Servicios	Q	2,866	Q	2,866	
	<b>Total 13260 SERVICIOS ADMINISTRATIVOS MUNICIPALES</b>	<b>Q</b>	<b>430,037</b>	<b>Q</b>	<b>430,637</b>	
<b>Total 13000 VTA. DE BIENES Y SERV. DE LA ADM. PÚBLICA</b>		<b>Q</b>	<b>430,037</b>	<b>Q</b>	<b>430,637</b>	
14000 INGRESOS DE OPERACION	14240 SERVICIOS PÚBLICOS MUNICIPALES	Baños y Sanitarios Municipales	Q	196,589	Q	196,589
		Canon de Agua	Q	405,100	Q	405,100
		Cementerio	Q	290,553	Q	290,553
		Extraccion de Ripio y Basura			Q	10
		Gimnasio Municipal	Q	50	Q	50
		NA	Q	-	Q	-
		Piscina Municipal	Q	50	Q	50
		Piso de Plaza	Q	2,109,186	Q	1,356,113
		Rastros	Q	48,467	Q	48,467
		Servicio de Energia Electrica a Vecinos	Q	533	Q	533
		Servicios de Drenaje	Q	9,000	Q	9,000
	<b>Total 14240 SERVICIOS PÚBLICOS MUNICIPALES</b>		<b>Q</b>	<b>3,059,528</b>	<b>Q</b>	<b>2,306,465</b>
<b>Total 14000 INGRESOS DE OPERACION</b>			<b>Q</b>	<b>3,059,528</b>	<b>Q</b>	<b>2,306,465</b>
15000 RENTAS DE LA PROPIEDAD	15131 POR DEPÓSITOS INTERNOS	Intereses generados por Cuentas Monetarias	Q	42,567	Q	42,567
	<b>Total 15131 POR DEPÓSITOS INTERNOS</b>		<b>Q</b>	<b>42,567</b>	<b>Q</b>	<b>42,567</b>
	15310 ARRENDAMIENTO DE TIERRAS Y TERRENOS	Arrendamiento de Predios	Q	48,012	Q	48,012
	<b>Total 15310 ARRENDAMIENTO DE TIERRAS Y TERRENOS</b>		<b>Q</b>	<b>48,012</b>	<b>Q</b>	<b>48,012</b>
<b>Total 15000 RENTAS DE LA PROPIEDAD</b>			<b>Q</b>	<b>90,579</b>	<b>Q</b>	<b>90,579</b>
16000 TRANSFERENCIAS CORRIENTES	16210 DE LA ADMINISTRACIÓN CENTRAL	Impuesto al Valor Agregado (IVA-PAZ) para Funcionamiento	Q	3,377,500	Q	3,734,576
		IMPUESTO CIRCULACION DE VEHICULOS PARA FUNCIONAMIENTO	Q	39,250	Q	33,028
		Situado Constitucional para Funcionamiento	Q	1,106,000	Q	1,265,936
	<b>Total 16210 DE LA ADMINISTRACIÓN CENTRAL</b>		<b>Q</b>	<b>4,522,750</b>	<b>Q</b>	<b>5,033,540</b>
	16220 DE ENTIDADES DESCENTRALIZADAS Y AL NA		Q	-	Q	-
		Porcentaje Forestal INAB de Madera	Q	100	Q	100
	<b>Total 16220 DE ENTIDADES DESCENTRALIZADAS Y AUTÓNOMAS NO FINANCIERAS</b>		<b>Q</b>	<b>100</b>	<b>Q</b>	<b>100</b>
<b>Total 16000 TRANSFERENCIAS CORRIENTES</b>			<b>Q</b>	<b>4,522,850</b>	<b>Q</b>	<b>5,033,640</b>
17000 TRANSFERENCIAS DE CAPITAL	17110 DE PERSONAS Y UNIDADES FAMILIARES	De Personas P/Proyectos y Obras de Inversion	Q	20,359	Q	20,359
	<b>Total 17110 DE PERSONAS Y UNIDADES FAMILIARES</b>		<b>Q</b>	<b>20,359</b>		
	17210 DE LA ADMINISTRACIÓN CENTRAL	Impuesto al Valor Agregado (IVA-PAZ) Inversión	Q	10,132,500	Q	11,203,729
		Impuesto de Circulacion de Vehiculos para Inversion	Q	1,530,750	Q	1,288,092
		Impuesto Petroleo y sus Derivados para Inversion	Q	570,950	Q	430,957
		Situado Constitucional Para Inversión	Q	9,954,000	Q	11,393,423
	<b>Total 17210 DE LA ADMINISTRACIÓN CENTRAL</b>		<b>Q</b>	<b>22,188,200</b>	<b>Q</b>	<b>24,316,200</b>
	17220 DE ENTIDADES DESCENTRALIZADAS Y AL NA	CODEDE IVA PAZ	Q	9,392,211	Q	7,001,831
		COLOCACIONES INTERNAS	Q	6,984,360	Q	155
		DISMINUCION DE CAJA Y BANCOS DE RECURSOS DEL TESORO	Q	1,700,000		
		DISMINUCIÓN DE CAJA Y BANCOS DE RECURSOS DEL TESORO			Q	1,359,468
	<b>Total 17220 DE ENTIDADES DESCENTRALIZADAS Y AUTÓNOMAS NO FINANCIERAS</b>		<b>Q</b>	<b>18,076,571</b>	<b>Q</b>	<b>8,361,454</b>
<b>Total 17000 TRANSFERENCIAS DE CAPITAL</b>			<b>Q</b>	<b>40,285,130</b>	<b>Q</b>	<b>32,677,654</b>



23000 DISMINUCIÓN DE OTROS ACTIVOS FINANCIEROS	23110 DISMINUCIÓN DE CAJA Y BANCOS	SC-Distribucion de Petroleo y sus Derivados	Q	900		
		SC-Impuesto Circulacion de Vehiculos	Q	29,108		
		SC-Ingresos Ordinarios de Aporte Constitucional	Q	136,927		
		SC-Ingresos Propios Municipales	Q	107,173		
		SC-Ingresos Tributarios IVA-PAZ	Q	387,906		
		SC-IUSI Funcionamiento (Por Admon. Mpal)	Q	5,202		
		SC-IUSI Inversion (Por Admon. Mpal)	Q	25,352		
	<b>Total 23110 DISMINUCIÓN DE CAJA Y BANCOS</b>		<b>Q</b>	<b>692,568</b>		
	23440 DISMINUCIÓN DE ANTICIPOS A CONTRATISTAS Y PROVEEDORES A LARGO PLAZO	Consejo de Desarrollo COLOCACIONES INTERNAS	Q	1,933,742	Q	284,540
		Consejo de Desarrollo DISMINUCIÓN DE CAJA Y BANCOS DE RECURSOS DEL TESORO			Q	339,867
		Consejo de Desarrollo IVA PAZ	Q	154,519	Q	529,651
	<b>Total 23440 DISMINUCIÓN DE ANTICIPOS A CONTRATISTAS Y PROVEEDORES A LARGO PLAZO</b>		<b>Q</b>	<b>2,088,261</b>	<b>Q</b>	<b>1,154,058</b>
<b>Total 23000 DISMINUCIÓN DE OTROS ACTIVOS FINANCIEROS</b>			<b>Q</b>	<b>2,780,829</b>	<b>Q</b>	<b>1,154,058</b>

## Egresos

Municipalidad2	Tipo de Gasto	Presupuesto Vigente 2022	Presupuesto Vigente 2023
23000 DISMINUCIÓN DE OTROS ACTIVOS FINANCIEROS			
SUCHITEPÉQUEZ - MUNICIPALIDAD DE SAN ANTONIO SUCHITEPEQUEZ		Q 63,035,242	Q 51,815,512
	DEUDA PÚBLICA	Q 451,000	
	GASTOS DE FUNCIONAMIENTO	Q 12,989,924	Q 14,315,167
	INVERSIÓN	Q 49,594,317	Q 37,500,345
<b>Total general</b>		<b>Q 63,035,242</b>	<b>Q 51,815,512</b>

LIBERTAD  
15 DE  
SEPTIEMBRE  
DE 1821

## Ventanilla Única Municipal de Empleo - VUME -

Es un espacio de alianza estratégica con las municipalidades que tiene como objetivo brindar servicios que incrementen el perfil de empleabilidad de la población a nivel local, de tal manera que incrementen sus posibilidades de inserción laboral.

A través de las ventanillas, también se brinda a la población oportunidades de formación y capacitación técnica y otros servicios de los que el MINTRAB dispone, para que la población pueda acceder a estos de una forma más ágil desde su municipio.

### Beneficios de la VUME



Para mayor  
información,  
escanea o haz  
click en el  
código QR:



## San Antonio Suchitepéquez, Suchitepéquez Proceso para la implementación de la VUME en el municipio

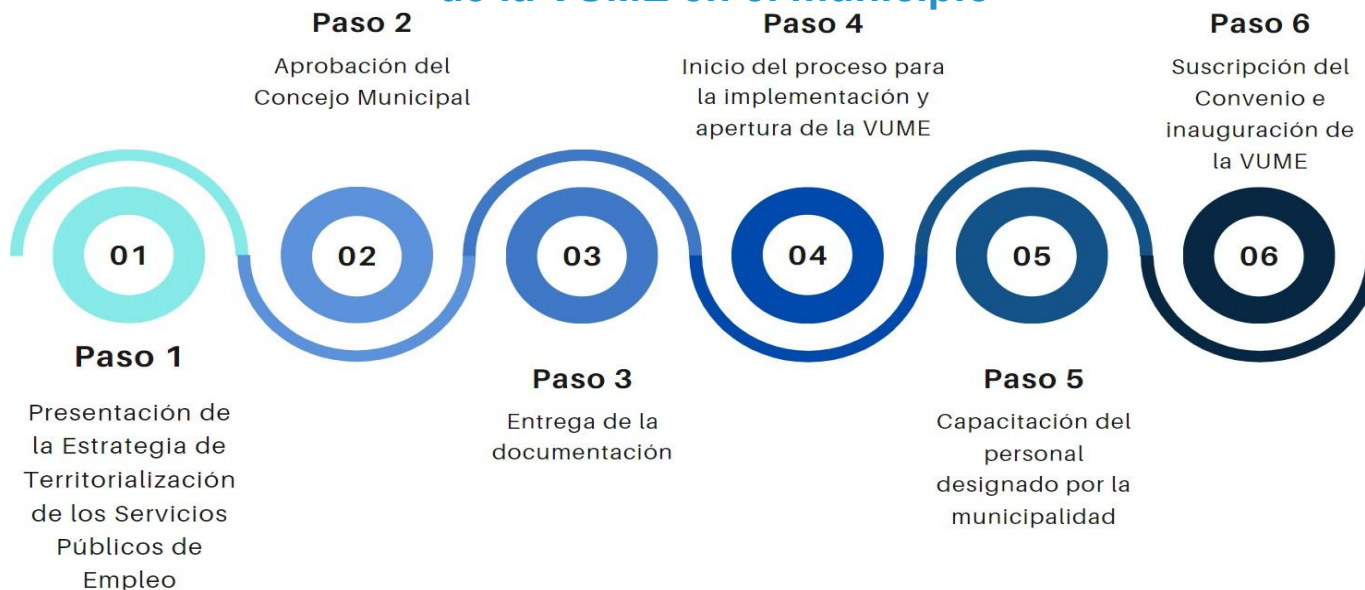

### Suscripción del convenio de la VUME en el municipio:

- 30 de mayo de 2023

### Resultados obtenidos 2023:



3 personas atendidas y orientadas



## Estrategia Nacional de Municipios y Comunidades Saludables

### Línea de tiempo



Fuente: Líneas Orientadoras para Municipios, Ciudades y Comunidades Saludables (MCCS) en la Región de las Américas (OPS/OMS, 2019).





## Estrategia Nacional de Municipios y Comunidades Saludables

### CONTENIDO

1. Municipio Saludable.
2. Intersectorialidad en Salud.
3. Mi municipio es sano. Entornos y estilos de vida Saludable.
4. Cero muertes maternas y Cero desnutrición en mi municipio.
5. Mi Municipio es verde.
6. Participación Social en Salud. Comunidades Saludables.
7. Gestión de Riesgo en Salud.

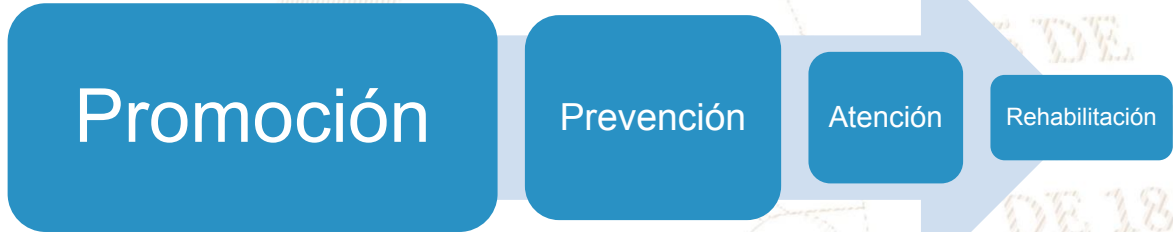

LIBERTAD

DE

DE 1821

## Situación Actual: Tratamiento de Aguas Residuales

### OBLIGATORIEDAD MUNICIPAL



- Elaboración del Estudio Técnico de Aguas Residuales (ETAR) con el inventario de descargas del municipio, a más tardar el **30 de mayo de 2024**.
- Las municipalidades deberán cumplir con tener en operación, sistemas de tratamiento de las **2 descargas principales** a más tardar el **02 de mayo del 2025**.
- En el **02 de mayo 2027** deberán cumplir con tratar el 60% de sus descargas con los parámetros indicados en dicha etapa.
- En el **02 de mayo 2031** deberán cumplir con tratar el 100% de sus descargas con los parámetros indicados en dicha etapa.

Para la elaboración y actualización de los estudios técnicos se deberá de cumplir con el **Manual General del Reglamento de las Descargas y Reuso de Aguas Residuales y de la Disposición de Lodos. Acuerdo Ministerial Número 105-2008.**

Para el seguimiento y evaluación de aguas residuales y de aguas para reuso, los entes generadores deberán tomar a su costa, como mínimo, **dos muestras al año** y efectuar los análisis que correspondan de conformidad con los parámetros contenidos en el estudio técnico." **Artículo 49**

<b>Departamento</b>	Suchitepéquez	<b>Estudio Técnico de Aguas Residuales</b>	Vigente	<b>Descargas que el Inventario Reporta</b>	10
<b>Municipio</b>	San Antonio	<b>Plantas de Tratamiento en Operación</b>	10	<b>Plantas de Tratamiento sin Operación</b>	0

# REGLAMENTO 164-2021

El Acuerdo Gubernativo 164-2021, **Reglamento para la Gestión Integral de Residuos y Desechos Sólidos Comunes** es un esfuerzo en conjunto del Organismo Ejecutivo, las Municipalidades y todos los habitantes de Guatemala para solucionar progresivamente una problemática que es conocida comúnmente como "Basura" a Nivel Nacional.



**ENTRÓ EN VIGENCIA  
EL 11 DE AGOSTO DE 2021**

Escanea el Código QR o visita el sitio web [www.marn.gob.gt/Reglamento-164-2021](http://www.marn.gob.gt/Reglamento-164-2021) para conocer a detalle los plazos y obligaciones que establece este Reglamento.

### ¿Quiénes son los entes que deben cumplir este Reglamento?

Estas son algunas de las consideraciones que debes tener en cuenta, si tú, como persona individual o jurídica, pública o privada, nacional o extranjera, desarrollas alguna de las siguientes actividades en cualquier parte del territorio del país:

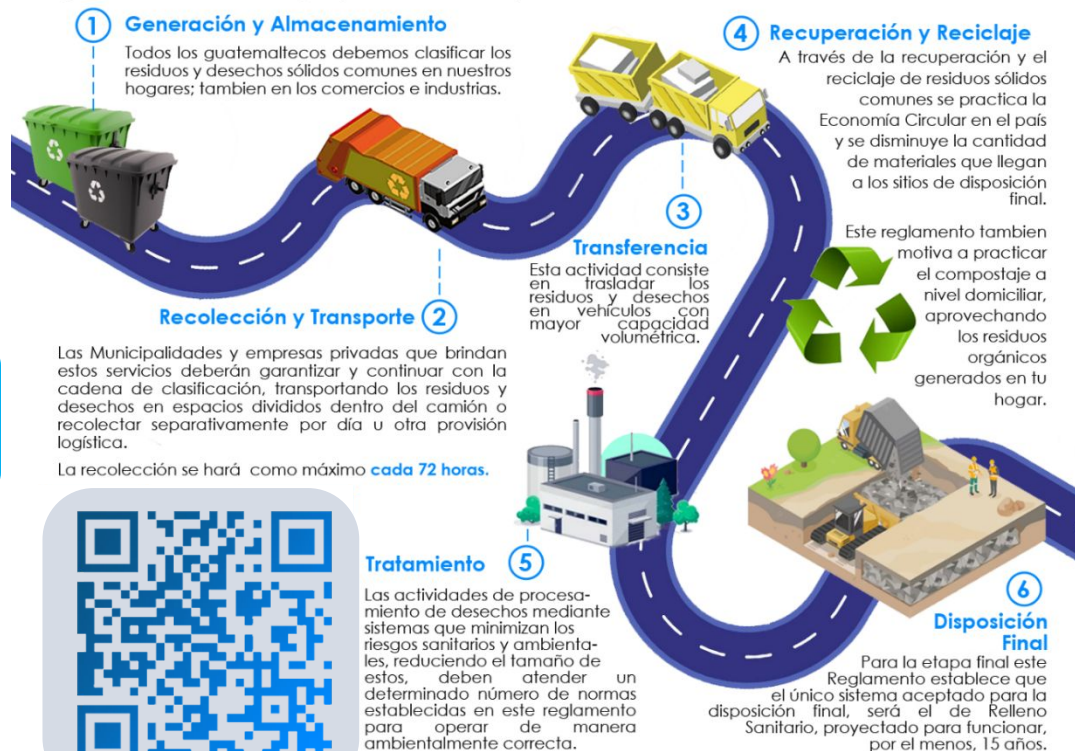

# CLASIFICACIÓN DE LOS RESIDUOS Y DESECHOS SÓLIDOS COMUNES

El MARN invita a Clasificar los Residuos y Desechos Sólidos Comunes que generes en tu hogar, comercio, industria y cualquier espacio público del Municipio; según lo establecido en el Acuerdo Gubernativo 164-2021 para proteger el medio ambiente de tu entorno.



Escanea el Código QR para Descargar la Guía de Identificación Gráfica y conocer más sobre la Clasificación.



## ORGÁNICO

¿Qué debo colocar en esta Clasificación?

Son productos de origen animal y vegetal, principalmente de los restos de alimentos, agricultura y jardinería. *Algunos ejemplos:*



## INORGÁNICO

¿Qué debo colocar en esta Clasificación?

Son productos que no están compuestos de materia vegetal o animal y son de difícil descomposición por microorganismos. *Algunos ejemplos:*



Todos los demás residuos que se contaminen con aceites, líquidos y otros materiales que les haga perder el potencial de ser reciclados.



## RECICLABLE

¿Qué debo colocar en esta Clasificación?

*Algunos ejemplos:*



Escanea el Código QR para conocer más sobre la Clasificación



## Información Agroclimática

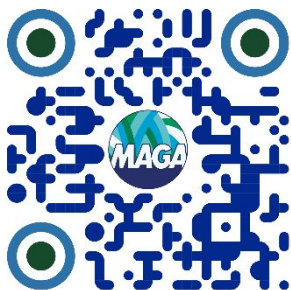

Para acceder al detalle de la información,  
escanea el código QR.

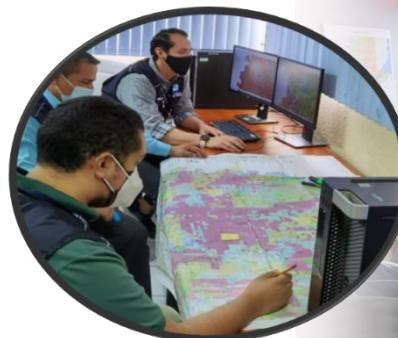

## Generalidades

Documento elaborado por el equipo de trabajo conformado por los departamentos de: El Centro de Información Estratégica Agropecuaria, Laboratorio de Información Geográfica, Cobertura Vegetal y Uso de la Tierra, y Departamento de Suelos, de la Dirección de Información Geográfica, Estratégica y Gestión de Riesgos -DIGEGR- del Ministerio de Agricultura, Ganadería y Alimentación -MAGA-.

### Características del municipio:

- Geográficas
- Biofísicas
- Productivas

### Temáticas:

- Mapa de características geográficas y biofísicas
- Capacidad de uso de la tierra
- Serie de suelos (Simmons 1,959)
- Descripción de las principales características
- Condiciones climáticas
- Cobertura vegetal
- Uso de la tierra año 2,020
- Fechas promedio de etapa fenológica ciclo de primera (cultivo de maíz/ frijol).

Se exponen las **potencialidades** y **limitaciones** del municipio en forma general.

# INFORMACIÓN AGROCLIMÁTICA

## Municipio de San Antonio Suchitepéquez, Suchitepéquez

### Características geográficas y biofísicas

El municipio se localiza al Norte del departamento; con las colindancias siguientes:

**Al Norte:** con los municipios de San Pablo Jocopilas y Chicacao del departamento de Suchitepéquez.

**Al Sur:** con San José El Ídolo del departamento de Suchitepéquez.

**Al Este:** con Chicacao y San Miguel Panán, del departamento de Suchitepéquez.

**Al Oeste:** con Samayac, San Bernardino y Santo Domingo Suchitepéquez del departamento de Suchitepéquez.

Su extensión territorial es de 75.03 km<sup>2</sup>, equivalentes al 3.5% del departamento.

Se localiza altitudes hasta los 1,000 msnm y predominan las altitudes menores a 500 msnm en un 95.8% de la superficie del municipio.

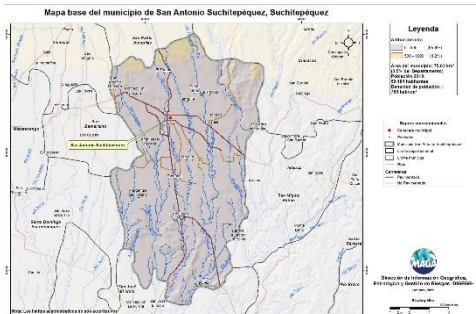

### Capacidad de Uso de la Tierra

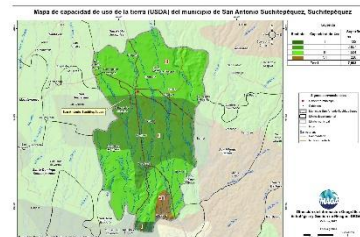

De acuerdo al mapa, para el municipio se presentan las siguientes categorías de uso: Agrícola (I, II y III) con 97%, y forestal (VII) con un 3.0%.

### Serie de suelos

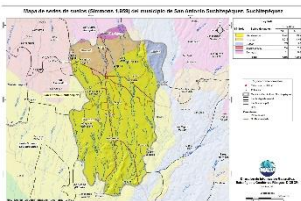

Respecto a las principales características de los suelos, estos provienen principalmente de ceniza volcánicas; posee relieves inclinados, suelos profundos, con buen drenaje, leve peligro a la erosión y alta fertilidad natural.

### Condiciones Climáticas

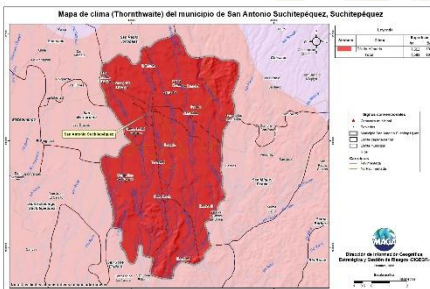

Respecto a las condiciones climáticas predomina el clima Cálido (24.4 -27.8°C) con el 100.0% de la superficie del municipio. Con respecto a la humedad, el 100.0% es Húmedo.

Dada la distribución de la precipitación pluvial que se presenta, en época seca (noviembre a abril), se requiere riego.

Para el municipio no se presentan amenazas naturales como a Heladas, Inundaciones y Sequías, (MAGA, 2012).

### Cobertura Vegetal y Uso de la Tierra

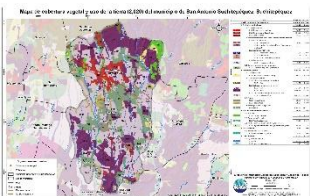

El 7.10% corresponde a territorios artificializados: zonas urbanizadas, zonas industriales, comercios y servicios, pista de aterrizaje zonas verdes artificiales, no agrícolas. El 86.21% es de territorios agrícolas: cultivos anuales (maíz, frijol); Cultivos permanentes Café, Cacao, Hule, Caña de azúcar, Pastos Huertos. Predomina en un 2.92% la categoría de Bosque latifoliado; seguido de vegetación arbustiva baja (matorrales y/o guamil) con el 2.11% y el 0.23 % pertenece a árboles dispersos. El 0.21 % es de cuerpos de agua: que corresponde a Humedal con vegetación.

### Fecha promedio de etapa fenológica (cultivo de maíz / frijol)



## ¿Qué son?

Son centros en donde se imparten cursos de capacitación técnica laboral y formación emprendedora; en espacios físicos proporcionados por la comunidad, municipalidades, organizaciones no gubernamentales, iglesias y otros.

## ¿Cuál es su objetivo?

Contribuir al desarrollo de oferta formativa vinculada a familias ocupacionales y cualificaciones con significación en el empleo, que proporcione la formación adecuada a personas jóvenes y adultas para su inserción en el mercado productivo y que responda a la demanda laboral.

## Alianzas

Se realizan alianzas con municipalidades y otras organizaciones quienes proveen espacio físico y equipo para implementar los cursos.

También el Ministerio de Educación a través de la Dirección General de Educación Extraescolar, facilita equipo en diversas áreas e instructores para atender a los estudiantes.





## Oportunidades

- Capacitarse en áreas técnicas con demanda productiva.
- Desarrollo de competencias para la vida, el trabajo y la formación emprendedora como ejes transversales para fortalecer la empleabilidad.
- Desarrollo de habilidades blandas en los jóvenes y adultos que participan en los cursos de formación.
- Disminución de la brecha entre educación y empleo a través de los cursos de formación.





## ¿Qué son?

Son centros de formación y capacitación extraescolar, asociadas al área agropecuaria en donde el campo o parcela de tierra es el espacio de aprendizaje, en el cual los participantes aprenden, fortalecen y tecnifican sus conocimientos y capacidades con la orientación de especialistas técnicos para el aprovechamiento de los recursos en el marco del Programa de Alimentación Escolar, PAE.

## ¿Cuál es su objetivo?

Promover buenas prácticas agropecuarias a través de la formación y capacitación, desarrollando competencias asociadas al área agrícola y pecuaria para tecnificar capacidades técnicas de los participantes para constituirse en proveedores del Programa de Alimentación Escolar, para obtener el certificado de Productor Agropecuario con Especialidad en Alimentación Escolar.

## Alianzas

Se realizan alianzas con municipalidades y otras organizaciones gubernamentales y no gubernamentales quienes: autorizan y gestionan el uso de un espacio físico de terreno, proporcionan insumos, servicios básicos y personal para mantenimiento.

- Certificación de la formación modular a través del Programa Centros Municipales de Capacitación y Formación Humana, CEMUCAF.
- Certificación de la Competencia Técnico Laboral para acreditar “Productores Agropecuarios con Especialidad en Alimentación Escolar.
- Dotación de Módulos Formativos físicos o digitales para el desarrollo de procesos formativos.
- Transferencia Metodológica a técnicos de las ETCAE.





## Oportunidades

- Formación, capacitación y tecnificación.
- Productores locales acreditados y certificados en competencias agropecuarias.
- Desarrollo comunitario y reactivación de la economía local.
- Reducción de barreras de género.
- Empoderamiento de la mujer.
- Prevención de la migración irregular.
- Desarrollar habilidades de lectoescritura y matemática funcional, así como completar sus ciclos educativos a través de modalidades flexibles.
- Vínculo entre las OPF y Productores Locales para la provisión y suministro de alimentos como lo establece la Ley de Alimentación Escolar.





### ¿Qué son?

Son espacios comunitarios educativos que, mediante el uso de herramientas tecnológicas y metodologías innovadoras, facilitan a la población educativa el desarrollo y fortalecimiento de procesos formativos pertinentes a su contexto y necesidades. Está dirigido para estudiantes del Sistema Educativo Nacional.



### Alianzas

- ✓ Se gestiona la firma de convenio con las Municipalidades por 5 años para que apoyen con el espacio físico, pago de internet, energía eléctrica y seguridad.
- ✓ El Ministerio de Educación designa al instructor y facilita el equipamiento en coordinación con la cooperación.



### ¿Cuál es su objetivo?

Propiciar el desarrollo de la población a través de procesos de aprendizajes significativos, autónomos y colaborativos, mediante el uso de herramientas tecnológicas, en un modelo educativo flexible, pertinente y de calidad.





### Oportunidades

- Iniciar o continuar estudios en forma gratuita en el Programa Nacional de Educación Alternativa PRONEA
  - En el Nivel de Educación Primaria (de 13 años en adelante)
  - Nivel de Educación Media ciclo básico (de 15 años en adelante) y diversificado (de 17 años en adelante).
  - Avanzar a su propio ritmo.
  - Si ha extraviado su papelería de estudios, puede solicitar una evaluación por suficiencia para acreditar su formación y continuar estudiando.
- Acceso a computadoras e internet en forma gratuita para procesos formativos.
- Acompañamiento por parte de un tutor.



LIBERTAD  
15 DE  
SEPTIEMBRE  
DE 1821



### Análisis de seguridad en el municipio de San Antonio Suchitepéquez

Tendencia histórica de la incidencia criminal

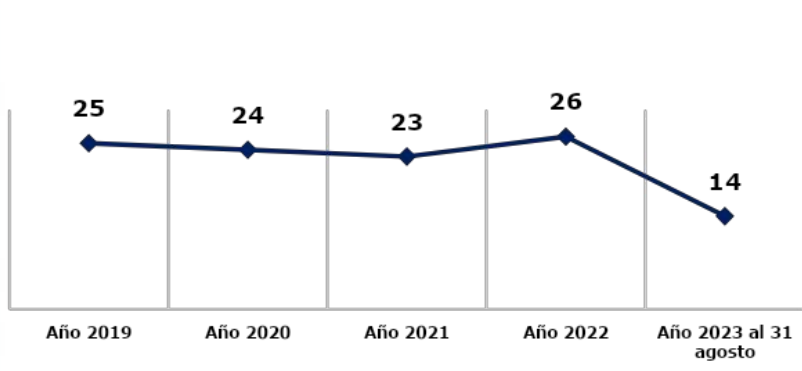

Hechos delictivos comparados

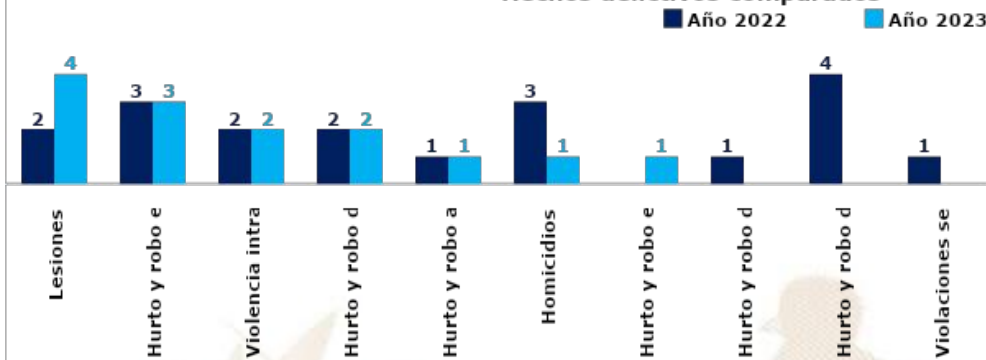

#### Análisis:

- ❑ En el ranking de criminalidad, el municipio de San Antonio Suchitepéquez se ubica en la 99ª posición a nivel nacional.
- ❑ En el año 2023, lesiones registra un aumento del 100% en comparación con el año 2022.
- ❑ En el año 2023, se reporta la disminución de 2 homicidios, en comparación con el año 2022, lo que representa el 67%
- ❑ Los hechos registrados han ocurrido los días lunes, martes, sábado y domingo, en horario de 13:00 a 22:00 horas
- ❑ Focalización de los servicios institucionales: Seguridad a comercios, mercado, paradas de buses, centros educativos, aldeas, colonias, caseríos entre otros.
- ❑ Las rutas que se comunican con el municipio son: San Miguel Panan, salida hacia Mazatenango, salida hacia la ciudad capital Ruta CA2 Pacífico.



## Gestión integral de la seguridad

### ❑ **Objetivo institucional en el municipio**

Realizar actividades operativas (patrullajes, puestos fijos y operativos policiales) en los lugares donde se han registrado hechos negativos y donde exista más aglomeración de personas (plazas, mercados, paradas de buses, eventos deportivos u otros), para garantizar la vida, la integridad física y la seguridad de las personas y sus bienes.

### ❑ **Servicios policiales**

Dependencia policial	Talento humano	Recurso de movilidad		Tasa de policías por habitantes	Kilómetros que recorre cada unidad policial
		Vehículos	Motocicletas		
Subestación 33-3-2, San Antonio	27	0	3	Se dispone de 4 policías por cada 10,000 habitantes.	1 unidad policial cubre 21.33 km <sup>2</sup> de demarcación.
<b>Otras dependencias policiales de apoyo</b>					
Delegación de la Subdirección General de Prevención del Delito (Suchitepéquez)	14	1	--		
Delegación de la División Nacional contra el Desarrollo Criminal de las Pandillas (Suchitepéquez)	24	2	--		
Delegación de la División Especializada en Investigación Criminal (Suchitepéquez)	16	2	3		
Personal de la Subdirección General de Análisis e Información Antinarcótica (Suchitepéquez)	42	2			

### ❑ **Coordinación interinstitucional**

- ✓ Con instituciones en sectores de justicia, salud, educación y autoridades locales.
- ✓ La Policía Nacional Civil apoya a la Policía Municipal, en actividades culturales, sociales o de otra índole que se desarrolla en el municipio.

## Sistema de Información Cultural - SIC -

### ¿Qué es el Sistema de Información Cultural SIC?

Es una herramienta virtual al servicio de la sociedad. Registra, sistematiza y difunde información sobre la cultura diversa de nuestro país a nivel nacional.

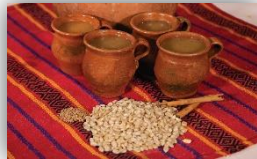

**MUNAG**  
Museo Nacional de Arte de Guatemala  
The milicias de riqueza cultural.



### ¿Qué encontramos en el SIC?

Información de más de 500 lugares del patrimonio cultural y natural, más de 130 recetas de gastronomía tradicional; manifestaciones de la espiritualidad y religiosidad popular; escuelas y universidades de arte y cultura; legislación cultural; premios y reconocimientos para artistas, académicos y gestores culturales.

Una biblioteca virtual, noticias, vídeos culturales... y mucha más información de la rica y variada cultura de Guatemala.

## Registro Nacional de Artistas - RENART -

En el SIC también se encuentra el **Registro Nacional de Artistas RENART:**

- El RENART permite conocer cuántos artistas hay a nivel nacional. Apoyar a visibilizarlos y ampliar posibilidades de ofertar sus servicios artísticos.
- Actualmente hay más de 5,300 artistas registrados de los diversos municipios de Guatemala.
- Cada artista se registra por iniciativa y voluntad propia. Al registrarse recibe una certificación llamada **Número Único de Artistas -NUA-**. Este certificado puede ser utilizado convenientemente para gestionar apoyos en el Ministerio de Cultura y Deportes, y en otras instituciones nacionales y extranjeras.
- En el SIC el artista encontrará un tutorial que le guiará para registrarse en el RENART.



[sicultura.gov.gt](http://sicultura.gov.gt)



La información cultural en el SIC, se puede encontrar desglosada por municipios:

Por ejemplo, en el municipio de **San Antonio Suchitepéquez**, departamento de Suchitepéquez, se encuentra la siguiente información de sus recursos culturales:

Tipo de recurso cultural registrado	Cantidad
Patrimonio Cultural Material o Tangible (Bienes inmuebles, muebles y sitios arqueológicos)	0
Patrimonio Cultural Inmaterial o Intangible (Arte Tradicional, Gastronomía Conocimientos y Oficios Tradicionales, etc.)	0
Patrimonio Natural (Reservas de la biósfera, monumentos naturales, reservas y parques nacionales, etc.)	0
Arte (Grupos artísticos y Artesanos)	3
Educación y Formación Cultural (Academias de Arte, Academias de Idiomas, Centros de Investigación, Conservatorios de Música, etc.)	0
Espacios Culturales (Centros Culturales, Museos, Teatros y Auditorios, Bibliotecas, etc.)	0
Gestión Cultural (Asociaciones Culturales, Comités de Cultura, Fundaciones Culturales, Cofradías y Hermandades, etc.)	0
Casa de Desarrollo Cultural	0

## ¿Cuántos artistas hay en mi municipio?

Cada municipio, puede conocer quiénes, cuántos y dónde están sus artistas a través del **RENART**.

En el municipio de **San Antonio Suchitepéquez**, departamento de Suchitepéquez, está pendiente el registro de sus artistas.

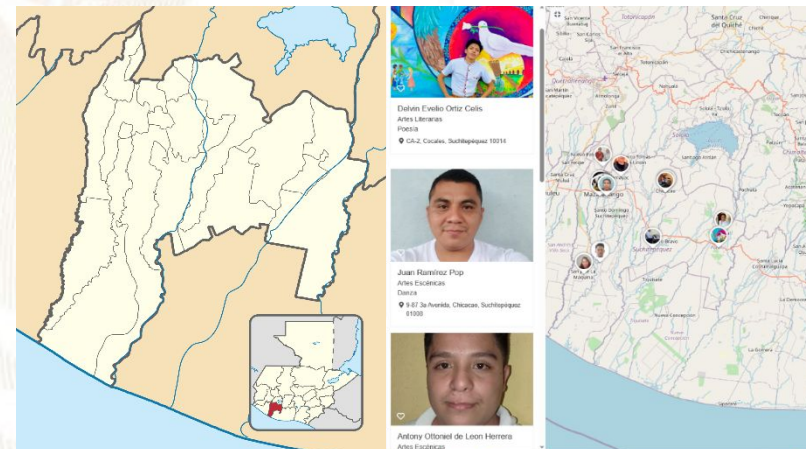

## Oficinas Municipales de Agua y Saneamiento - OMAS -



### ¿Qué es una Oficina Municipal de Agua y Saneamiento –OMAS–?



Es la oficina técnica municipal creada con el propósito de fortalecer la gestión sostenible y la prestación de los servicios de agua potable y saneamiento.

- 🔵 Agua potable
- 🔵 Aguas residuales (negras)
- 🔵 Residuos y desechos sólidos (basura)



### OMAS Beneficios de contar con una OMAS

1



#### ECONÓMICOS

Mejora la recaudación por la prestación de los servicios de agua y saneamiento

#### POLÍTICOS

Reduce conflictos sociales mejorando la gobernabilidad e integridad.



2

3



#### TÉCNICOS

Optimiza la coordinación interinstitucional

#### SOCIALES

Contribuye a la reducción de índices de desnutrición, mejora la salud y el bienestar general de la población



4

Oficinas Municipales de Agua y Saneamiento - OMAS -

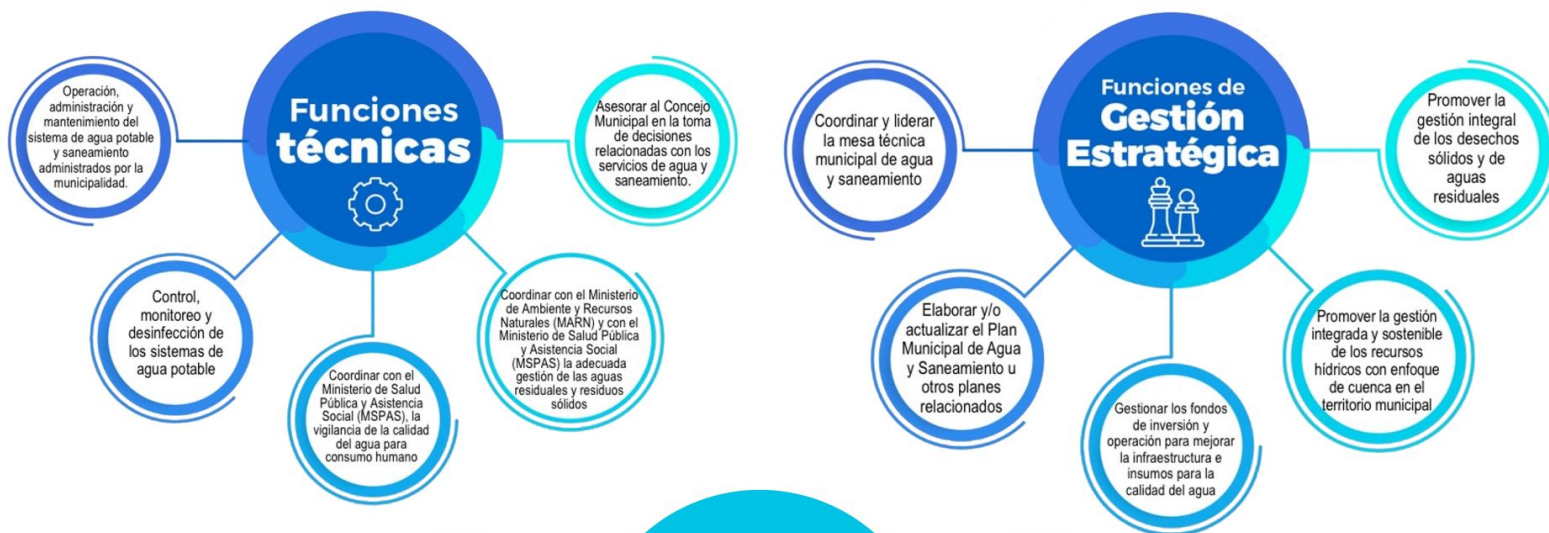

## Inventario de atractivos turísticos



- ❖ Es la herramienta que registra ordenadamente los factores físicos y culturales de los atractivos turísticos, conformando la oferta turística del país. Se elabora en 2 fases: 1) registro de la información (categorización), 2) evaluación de los recursos (jerarquización).
- ❖ Los atractivos turísticos están clasificados en 5 jerarquías:
  - ❖ Los atractivos jerarquía 5 presentan rasgos excepcionales de interés y valor mundial, de gran significancia para el mercado turístico internacional y que atraen un flujo importante de visitantes.
  - ❖ Los atractivos jerarquía 4 son aquellos con características singulares y representativos para la región Centroamérica y visitantes nacionales, ya sea por sí solo o en conjunto con otros recursos contiguos y aptos de aprovecharse.
  - ❖ Los atractivos jerarquía 3 presentan algún rasgo llamativo de representatividad nacional. Son oferta complementaria para visitantes internacionales.
  - ❖ Los atractivos jerarquía 2 representan oferta para turistas del departamento o región donde se ubica, se encuentran en lugares donde no se han desarrollado facilidades turísticas complementarias. (hoteles, restaurantes, otros servicios).
  - ❖ Los atractivos jerarquía 1 son oferta para turistas del mismo municipio.

Para el municipio de San Antonio Suchitepéquez, departamento de Suchitepéquez, se registra en el inventario, la siguiente información de los atractivos turísticos.

RECURSO TURÍSTICO	TIPO	SUBTIPO	JERARQUÍA
La Gran Aventura			
Apícola-Ixtacapa	Socioeconómicos	Agroturismo	1

La actualización del registro y evaluación de los atractivos turísticos se realiza por medio del departamento de Planeamiento turístico de INGUAT.

## PLANTA TURÍSTICA REGISTRADA

- ❖ Se registran establecimientos de hospedaje, agencias de viajes, academias de español, transporte turístico terrestre y guías de turistas. A través de este registro cada municipio puede conocer cuántos y cuáles empresas y servicios turísticos están registrados y dónde están ubicados.
- ❖ En el sitio <https://registro.inguat.gob.gt/> se puede consultar el directorio de servicios turísticos registrados, así como los formularios y requisitos para solicitar la inscripción.

- ❖ Para incrementar el nivel de calidad de los servicios turísticos el INGUAT otorga a las empresas registradas y a los restaurantes que cumplen con los requisitos de la normativa técnica, los distintivos “sello Q”, “sello Q Verde” y “bioseguridad turística”.

Escanea el código QR para acceder al registro de servicios turísticos:



En el municipio de SAN ANTONIO SUCHITEPÉQUEZ, departamento de SUCHITEPÉQUEZ, se registra:

### SERVICIOS TURÍSTICOS

8 Establecimientos de Hospedaje, siendo 0 de ellos **Aptos para la Actividad Turística** con disponibilidad de 0 Habitaciones y 0 Plazas Cama.

0 Agencias de Viajes.

0 Guías de Turistas.

1 Empresas de Transporte Turístico Terrestre con disponibilidad de 3 unidades y un total de 62 asientos.

No cuenta con Academias de Enseñanza de Español como Segundo Idioma.

### DISTINTIVOS DE CALIDAD

Los Distintivos de Calidad y Sostenibilidad Turística son otorgados a los servicios turísticos que garantizan a sus clientes, la implementación de un proceso de mejora continua y el cumplimiento de estándares de calidad y sostenibilidad en sus operaciones.

Los servicios turísticos que cuentan con este Distintivo que otorga el INGUAT de manera gratuita, han pasado por un proceso interno en donde se establecen controles en los procesos y servicios, para la satisfacción de los turistas, así como la seguridad y confort de las instalaciones.

Para mayor información: [calidad.turistica@inguat.gob.gt](mailto:calidad.turistica@inguat.gob.gt)



## Política para la Generación y Recaudación de Ingresos Propios – PGRIP-

### Contexto

En el 2022, INAP asistió técnicamente a 106 municipalidades para la elaboración de la **Política para la Generación y Recaudación de Ingresos Propios**, con el objetivo de que cuenten con un documento que contenga lineamientos que les permitan **mejorar la recaudación de ingresos propios convencionales y no convencionales**.

### Política para la Generación y Recaudación de Ingresos Propios – PGRIP-

Aunque las propuestas de PGRIP han sido diseñadas según las necesidades de cada contexto, **todas parten de una matriz común en la que se expone:**



### Esquema General de PGRIP

<b>Auto diagnóstico financiero de la municipalidad</b>	Muestra los déficits presupuestarios y de las brechas que se generan por la falta de ingresos propios, identificando las tasas, arbitrios e impuestos que la municipalidad puede cobrar pero que no está cobrando y las razones por las cuales no lo hacen.
<b>Identificación de Potenciales</b>	Fuentes potenciales de ingresos no convencionales que permitan diseñar estrategias para hacer efectiva su recaudación.
<b>Lineamientos para la generación de ingresos convencionales</b>	Evaluación de los ingresos propios convencionales que la municipalidad está dejando de percibir, propuestas de mecanismos para mejorar los ingresos (Arbitrios, tarifas e impuestos que puede cobrar la municipalidad de acuerdo a la normativa vigente).
<b>Lineamientos de acción para ingresos no convencionales</b>	Propuesta de los ingresos no convencionales que se pueden obtener en base al potencial económico y los recursos físicos y naturales disponibles en el municipio, así como de los mecanismos que se pueden aplicar para generar estos ingresos.



## Monitoreo Índice de Gobernanza en Seguridad Alimentaria y Nutricional (SAN)



Esta herramienta tiene como finalidad la autoevaluación del desempeño de la COMUSAN y la calidad de su gestión, asimismo conocer las potencialidades y áreas a mejorar de dicha comisión en un momento determinado, definiendo un índice de gobernanza en SAN que permita la toma de decisiones consensuadas y oportunas por la COMUSAN.

Esta herramienta consiste en una aplicación que por medio de algoritmos, combina datos de 31 variables y 7 indicadores para definir un Índice de Gobernanza en SAN.



Participación: **6 variables**  
Equidad: **5 variables**  
Transparencia: **3 variables**  
Eficiencia: **4 variables**  
Capacidad de respuesta institucional: **8 variables**  
Coordinación: **3 variables**  
Marco regulatorio: **2 variables**

El Índice de Gobernanza se clasifica en tres niveles:

-  Nivel débil de Gobernanza en SAN: **Entre 0% y 49.99%**
-  Gobernanza en SAN aceptable: **Entre 50% y 79.99%**
-  Gobernanza en SAN totalmente aceptable: **Entre 80% y 100%**

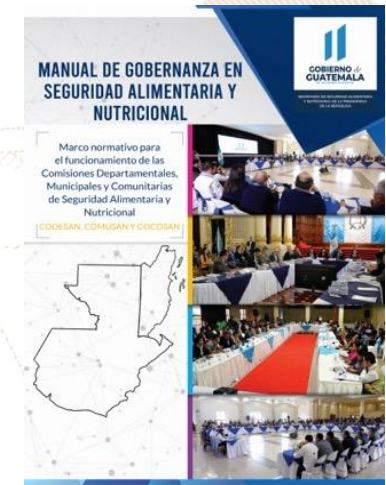

SEPTIEMBRE  
DE 1821

# Municipio de San Antonio Suchitepéquez

Información	Datos	Ranking Departamental	Ranking Municipal	Mapa
-------------	-------	-----------------------	-------------------	------



## Monitoreo de Gobernanza en SAN



Año: 2023  
 Cuatrimestre: q1  
 Departamento: Suchitepéquez  
 Municipio: San Antonio Suchitepequez

Débil: entre 0% y 49.99%  
 Aceptable: entre 50% y 79.99%  
 Totalmente Aceptable: entre 80% y 100%

Resumen de Indicadores

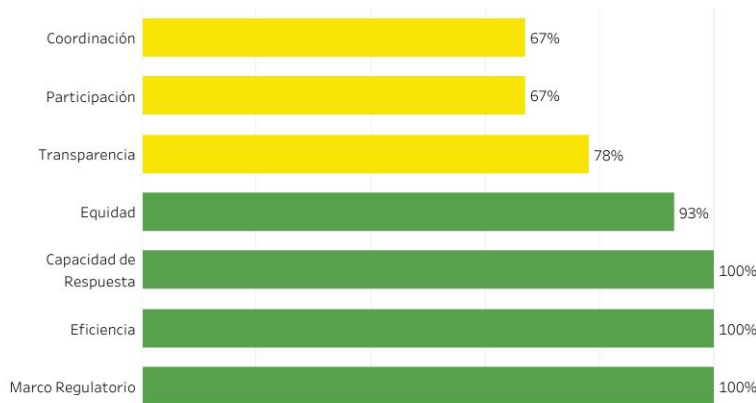

Mapa de Ubicación



Índice de Gobernanza en SAN  
**82%**

Gobernanza **Totalmente Aceptable** en SAN



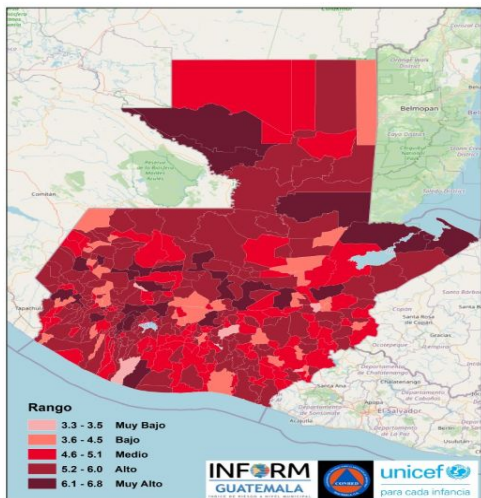

Estructura



SAN ANTONIO SUCHITEPEQUEZ, SUCHITEPEQUEZ

Clasificación de Riesgo

**ALTO**

El municipio presenta un alto índice de degradación ambiental, diversos factores que indican alta vulnerabilidad y falta de capacidades / recursos para la respuesta ante eventos de distinto origen.

Índice de Riesgo de Desastres



INFORM Guatemala, es una herramienta nacional, abierta, objetiva y transparente que sirve para valorar el riesgo de desastres, a partir de la identificación de amenazas, vulnerabilidades y capacidades de respuesta en los 340 municipios del país.

SIMPLIFICA e INTEGRA Información sobre el riesgo de desastres a nivel municipal en

TOMA DE DECISIONES



Escala 0—10



Mapa municipal



INFORM RISK 2021 GUATEMALA

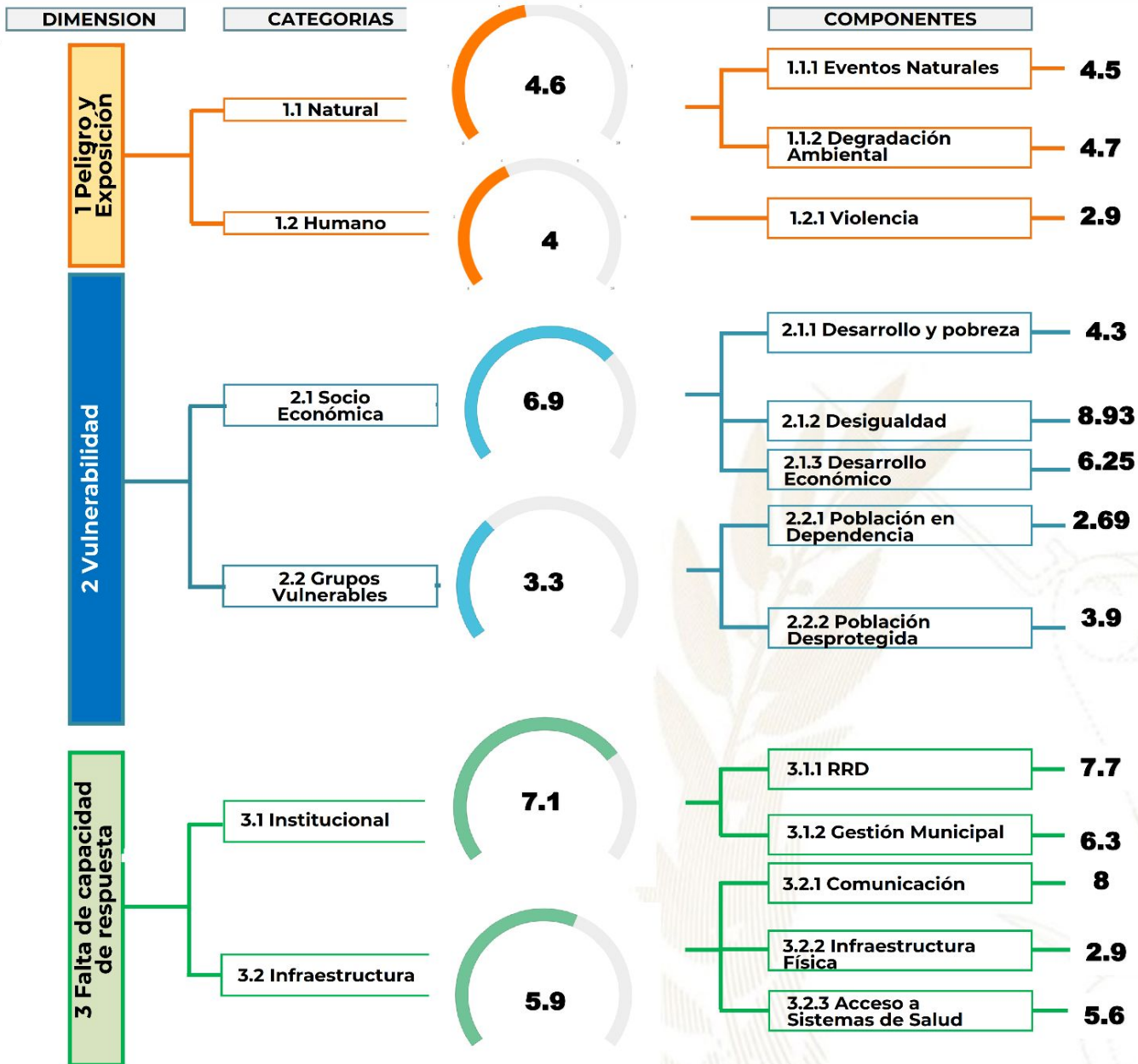

Procesos importantes para seguimiento:

- Ordenamiento territorial
- Plan Municipal de Respuesta
- Marco Nacional de Recuperación
- Normas para la Reducción de Desastres 1-4
- AGRIP
- Conformación de Coordinadoras para la Reducción de Desastres.
- Integración de Instancias Municipales para la Gestión Integral del Riesgo de Desastres.

## Oferta Programática Dirigida a los Gobiernos Locales

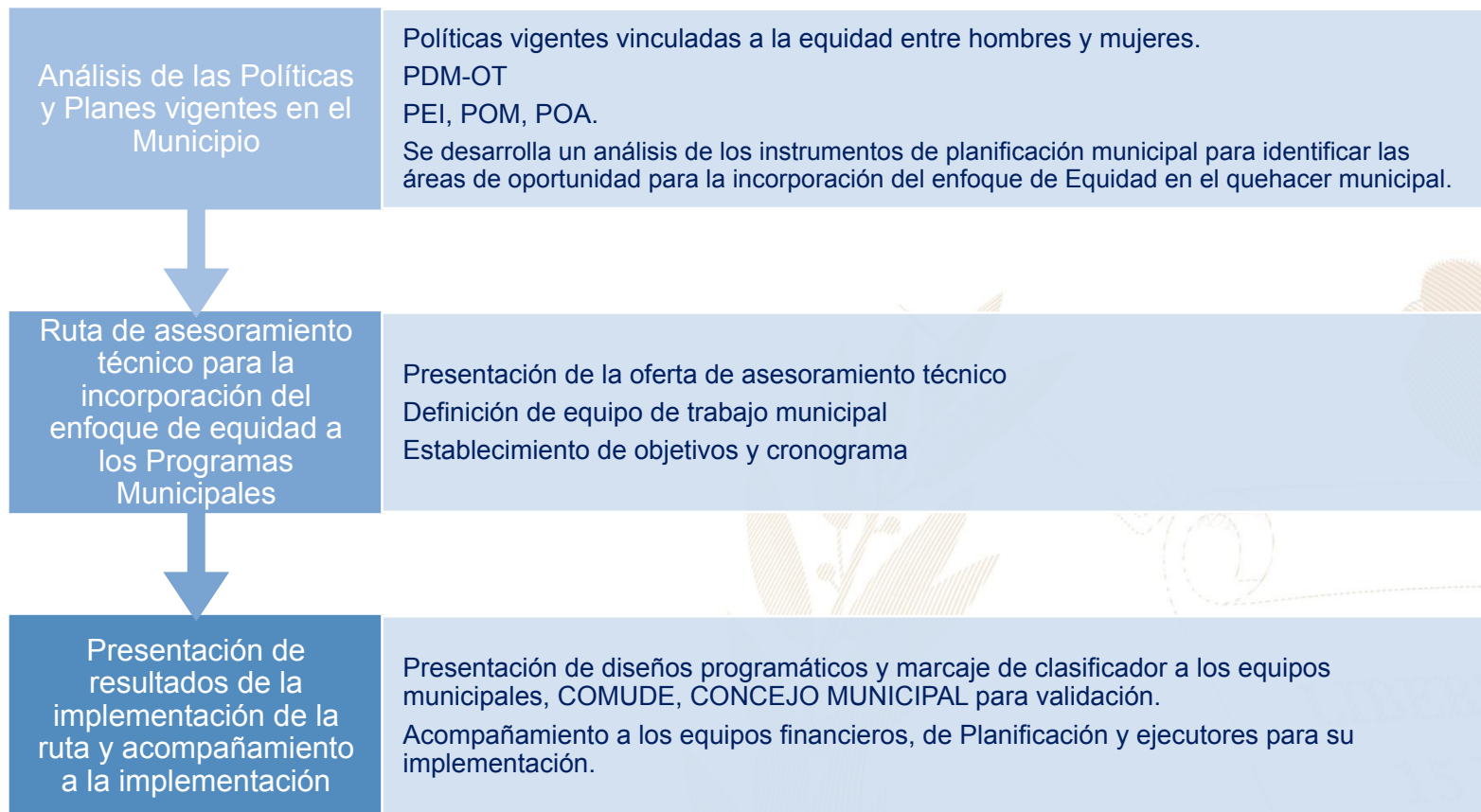

Más información aquí

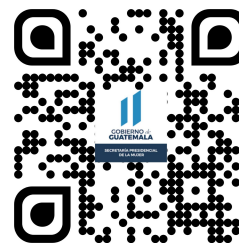

El Índice de Desarrollo Humano Municipal (IDH-M) describe el nivel de bienestar en una sociedad a partir de tres dimensiones básicas: educación, salud y nivel de vida. El IDH-M se mide entre 0 y 1, siendo 1 el mayor nivel de desarrollo humano.

A partir de los resultados del XII Censo Nacional de Población (INE, 2019), el IDH-M para el municipio de San Antonio Suchitepéquez fue de: **0.60**. Este valor se encuentra por debajo del promedio del IDH-M en el departamento de Suchitepéquez (0.64) y por debajo del promedio del IDH-M (0.63).

Las dimensiones del IDH-M que presentan mayor oportunidad de mejora en San Antonio Suchitepéquez son: **educación y nivel de vida**.

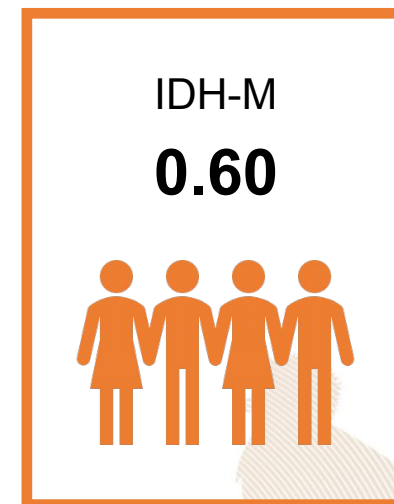

0.47

### Educación

Esperanza educativa;  
Escolaridad



0.77

### Salud

Acceso a agua y saneamiento;  
Materiales de pared y piso;  
Supervivencia de hijos nacidos vivos



0.61

### Nivel de Vida

Escolaridad de PEA;  
Número de dormitorios por persona;  
Tipo de ocupación de Población Ocupada;  
Categoría ocupacional de Población Ocupada;  
Ubicación geográfica

#### Referencias:

Instituto Nacional de Estadística de Guatemala (INE). (2019). XII Censo Nacional de Población y VII de Vivienda. Disponible en línea: <https://www.censopoblacion.gt/>  
Programa de las Naciones Unidas para el Desarrollo (PNUD). (2022). Informe Nacional de Desarrollo Humano. Disponible en línea: <https://indhguatemala.org/visualizacion/>



**El Índice de Privaciones Multidimensionales Municipal (IP-M) describe la pobreza a nivel municipal**, para reflejar las carencias de los hogares en la calidad de la vivienda, en el empleo, en los logros educativos, en el acceso a servicios básicos de agua, saneamiento y energía, y en tecnología. El IP-M se mide entre 0 y 1, siendo 1 el mayor nivel de privaciones.

A partir de los resultados del XII Censo Nacional de Población (INE, 2019), **el IP-M para el municipio de San Antonio Suchitepéquez fue de: 0.36**. Este valor se encuentra por encima del promedio del IP-M en el departamento de Suchitepéquez (0.32) y por debajo del IP-M en el país (0.32).

Las dimensiones del IP-M que presentan mayor oportunidad de mejora en San Antonio Suchitepéquez son: **tecnología y vivienda**

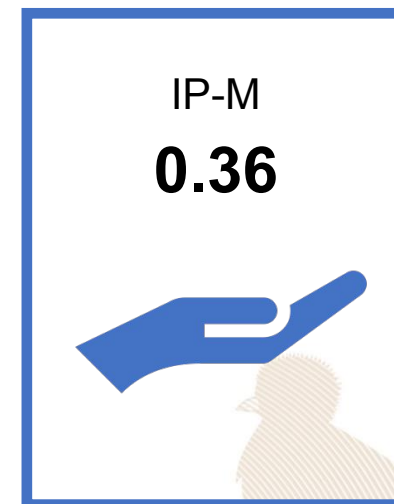

0.31

## Vivienda

Materiales precarios en piso, techo y paredes;  
Hacinamiento



0.29

## Empleo

Trabajo infantil;  
Empleo doméstico;  
Trabajo no remunerado;  
Categorías ocupacionales



0.14

## Educación

Inasistencia escolar;  
Rezago escolar;  
Adultos sin escolaridad;  
Adultos con menos de 6 años de escolaridad



0.18

## Servicios básicos

Acceso restringido a agua;  
Acceso restringido a saneamiento;  
Sin energía eléctrica



0.87

## Tecnología

Sin computadora en el hogar;  
Sin internet en el hogar

### Referencias:

Instituto Nacional de Estadística de Guatemala (INE). (2019). XII Censo Nacional de Población y VII de Vivienda. Disponible en línea: <https://www.censopoblacion.gt/>  
Programa de las Naciones Unidas para el Desarrollo (PNUD). (2022). Informe Nacional de Desarrollo Humano. Disponible en línea: <https://indhguatemala.org/visualizacion/>

### Comparación entre desempeño del municipio y el promedio departamental

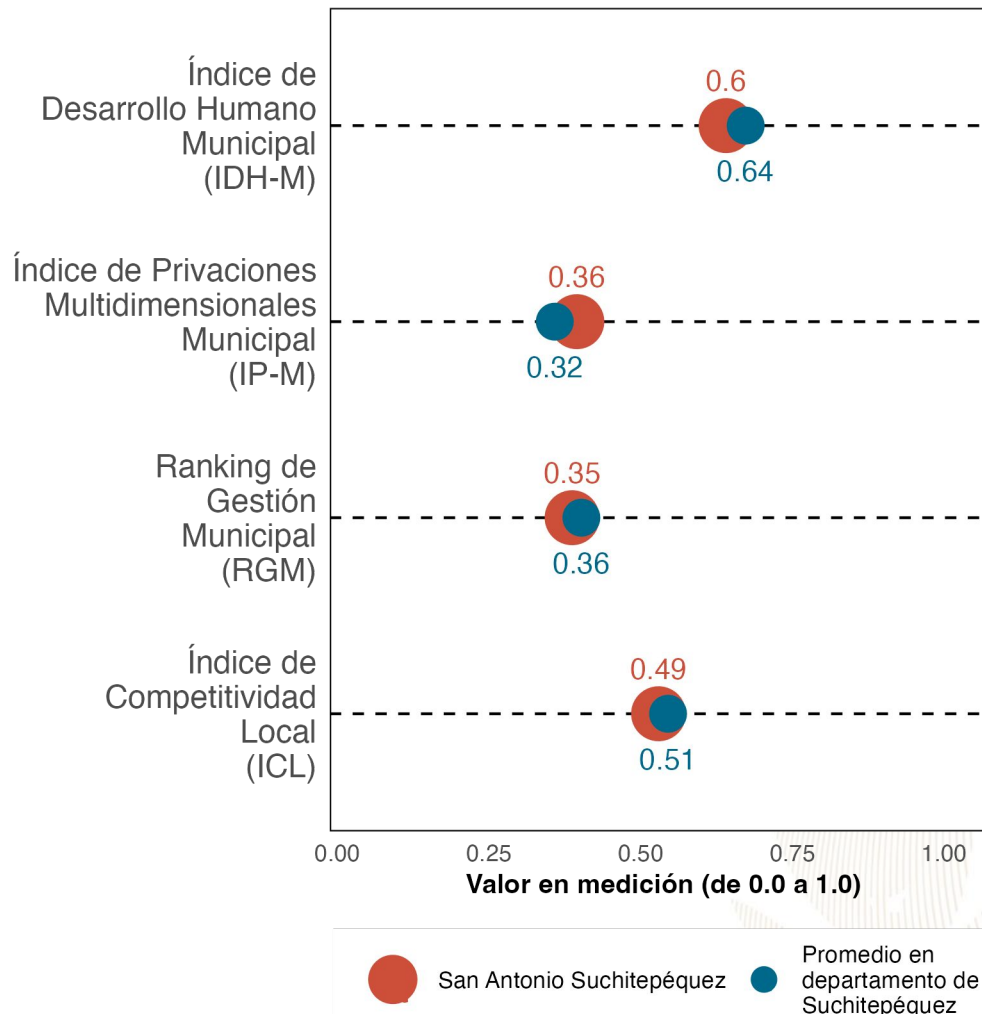

La gráfica compara el desempeño de **San Antonio Suchitepéquez** con el promedio de los municipios de **Suchitepéquez** en distintas mediciones de desarrollo. Los resultados son:

Índice de Desarrollo Humano Municipal (IDH-M): **0.6**. Puesto **14** de **21**.

Índice de Privaciones Multidimensionales Municipal (IP-M): **0.36**. Puesto **13** de **21**.

Ranking de gestión municipal (RGM): **0.35**. Puesto **11** de **21**.

Índice de Competitividad Local (ICL): **0.49**. Puesto **15** de **21**.

Referencias:

Fundación Para el Desarrollo de Guatemala (FUNDESA). (2022). Índice de Competitividad Local. Disponible en línea: <https://www.fundesga.org.gt/indices-y-evaluaciones-de-pais/indice-de-competitividad-local>  
 Programa de las Naciones Unidas para el Desarrollo (PNUD). (2022). Informe Nacional de Desarrollo Humano. Disponible en línea: <https://indhguatemala.org/visualizacion/>  
 Secretaría de Planificación y Programación de la Presidencia (SEGEPLAN). (2022). Ranking de la Gestión Municipal 2020-2021. Disponible en línea: <https://ranking.segeplan.gob.gt/visor/>

## Brecha para cada indicador por área

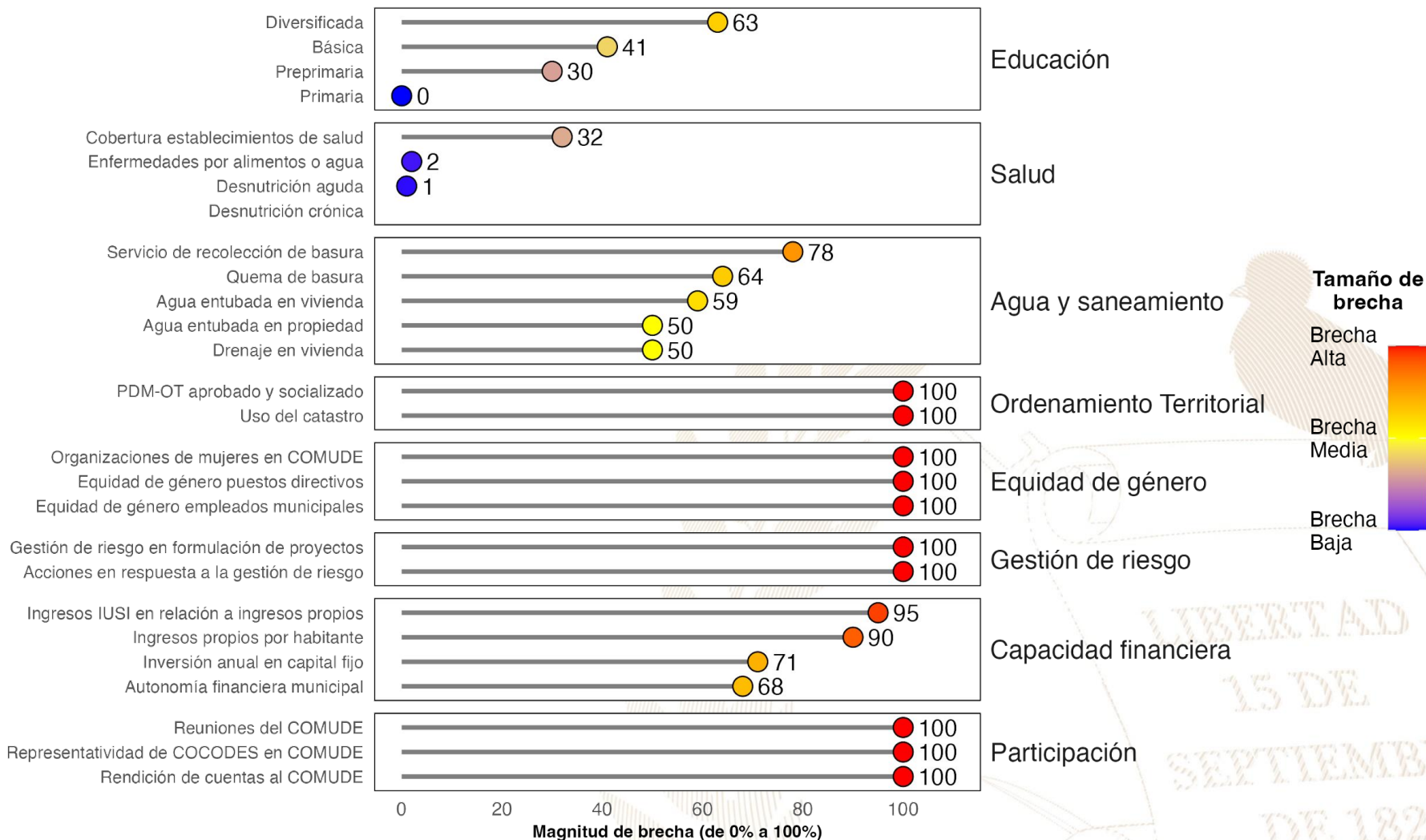

### Referencias:

La selección de indicadores por área y la estimación de brechas para cada indicador se realizó con base en la información proporcionada a la Secretaría de Coordinación Ejecutiva de la Presidencia por los Ministerios de Educación y de Salud, así como en la información del Ranking de Gestión Municipal (SEGEPLAN, 2022) y el XII Censo Nacional de Población y VII de Vivienda (INE, 2019). Una brecha baja indica que hay poca necesidad de intervenir en el indicador. Una brecha media implica la necesidad de intervenir en el indicador para fortalecerlo. Una brecha alta implica mayor necesidad de intervenir para mejorar el desempeño en el indicador.

Instituto Nacional de Estadística de Guatemala (INE). (2019). XII Censo Nacional de Población y VII de Vivienda. Disponible en línea: <https://www.censopoblacion.gt/>

Secretaría de Planificación y Programación de la Presidencia (SEGEPLAN). (2022). Ranking de la Gestión Municipal 2020-2021. Disponible en línea: <https://ranking.segeplan.gob.gt/visor/>

## Índice de Desarrollo Humano Municipal (IDH-M)

Si **San Antonio Suchitepéquez** eliminara las brechas en los indicadores de desempeño listados en la gráfica anterior, **los cinco indicadores que tendrían mayor impacto en el IDH-M serían:** (a) ingresos propios por habitante, (b) autonomía financiera municipal, (c) servicio de recolección de basura, (d) agua entubada en vivienda y (e) educación básica.

**IDH-M estimado si brecha se elimina**

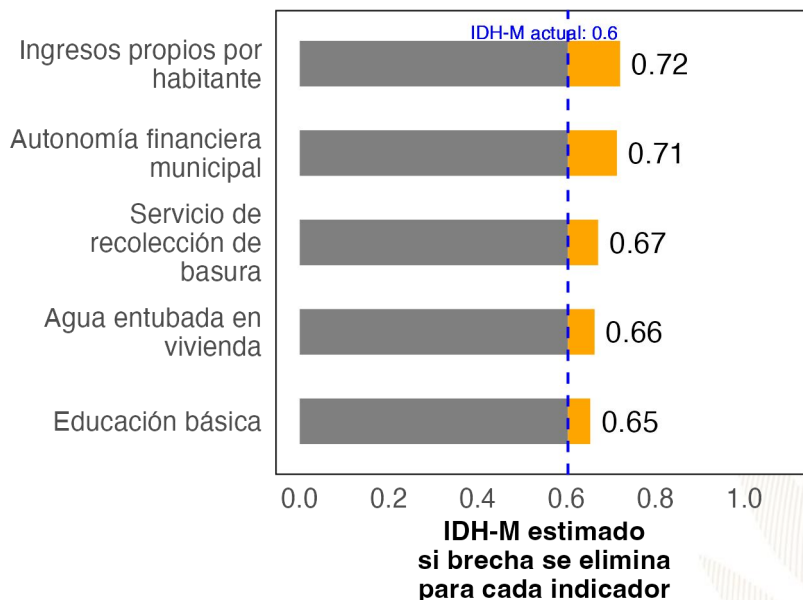

## Ranking de Gestión Municipal (RGM)

Si **San Antonio Suchitepéquez** eliminara las brechas en los indicadores de desempeño listados en la gráfica anterior, **los cinco indicadores que tendrían mayor impacto en el RGM serían:** (a) rendición de cuentas al COMUDE, (b) acciones en respuesta a la gestión de riesgo, (c) PDM-OT aprobado y socializado, (d) uso del catastro y (e) organizaciones de mujeres en COMUDE.

**RGM estimado si brecha se elimina**

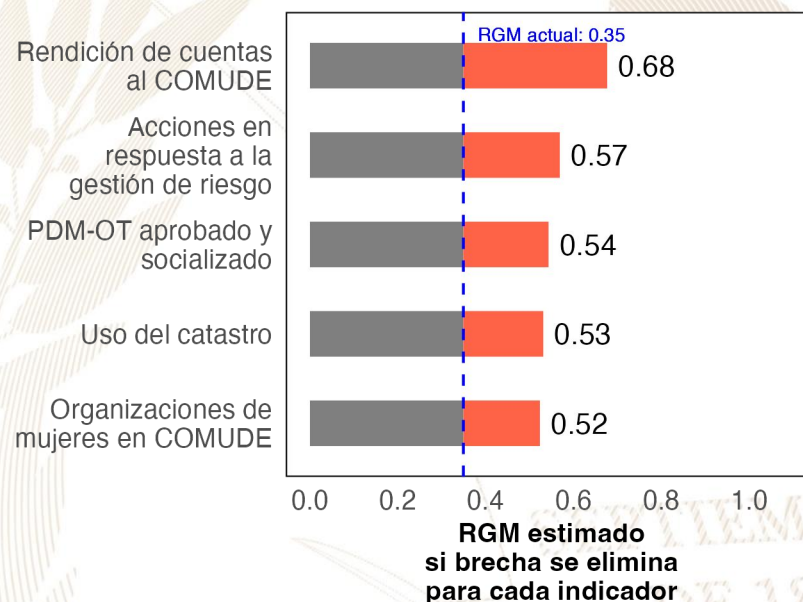

### Referencias:

Para estimar el incremento en el desempeño se utilizó un modelo de regresión lineal tomando en cuenta la población, urbanización y etnicidad. Se considera que una brecha en un indicador de desarrollo ha sido eliminada si se reduce su valor actual a 0.  
 Instituto Nacional de Estadística de Guatemala (INE). (2019). XII Censo Nacional de Población y VII de Vivienda. Disponible en línea: <https://www.censopoblacion.gt/>  
 Programa de las Naciones Unidas para el Desarrollo (PNUD). (2022). Informe Nacional de Desarrollo Humano. Disponible en línea: <https://indhguatemala.org/visualizacion/>  
 Secretaría de Planificación y Programación de la Presidencia (SEGEPLAN). (2022). Ranking de la Gestión Municipal 2020-2021. Disponible en línea: <https://ranking.segeplan.gob.gt/visor/>

## Ranking Municipal

El Ranking de la Gestión Municipal (RGM) es un instrumento de asesoría creado para que los gobiernos locales, entidades de gobierno, cooperación internacional, academia y población en general cuenten con información precisa acerca de los avances y desafíos existentes en los principales temas de gestión municipal, a partir de la medición de 55 indicadores clasificados en 6 índices, que componen el índice de gestión municipal.

Departamento / Municipio	Resultados del Índice
<b>Suchitepéquez</b>	
<b>San Antonio Suchitepéquez</b>	
Índice de Gestión Financiera	0.35
Índice de Información a la Ciudadanía	0.33
Índice de Gestión Administrativa	0.11
Índice de Servicios Públicos	0.08
Índice de Gestión Estratégica	0.05
Índice de Participación Ciudadana	0.00

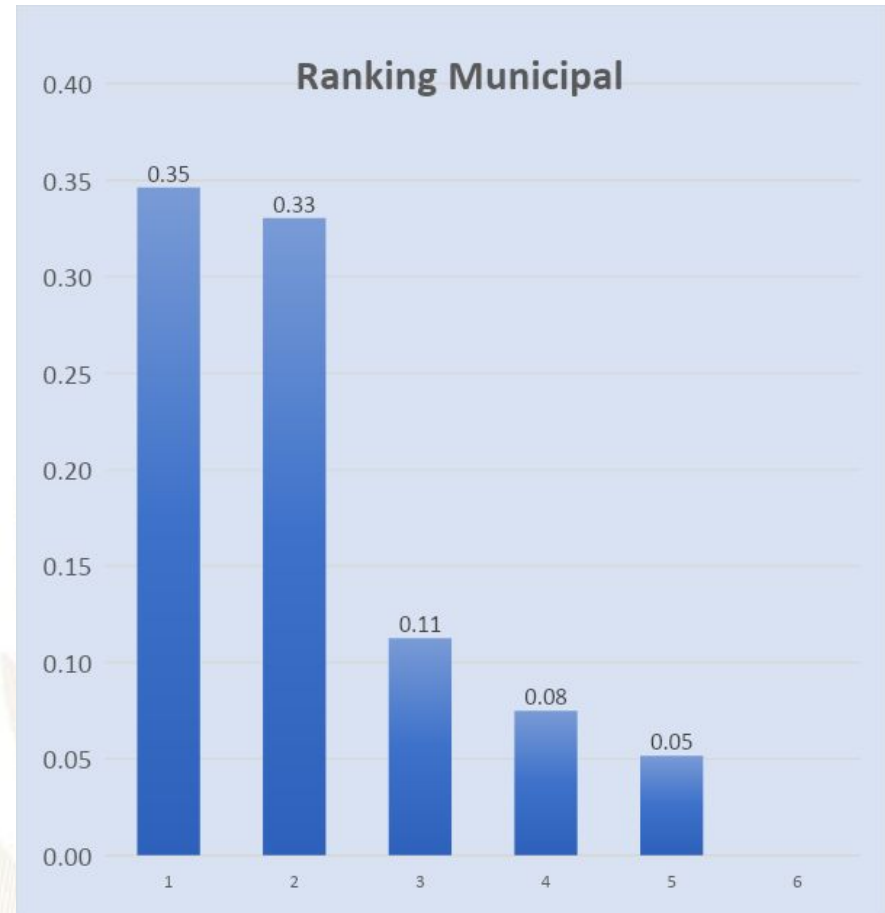



GOBIERNO de  
GUATEMALA  
DR. ALEJANDRO GIAMMATTEI

# *Un Presidente* **MUNICIPALISTA**

10 GIRA PRESIDENCIAL

INFORME DE LOGROS

2020



2023

GOBIERNO CENTRAL A GOBIERNOS LOCALES

## A nivel nacional

Año	No.	Producto público	Comunidad	Beneficiarios	Monto (Q)
2020	1	Becas de inglés para estudiantes y docentes	Todos	6, 110	Q5,563,491.00
2021	2	Becas de inglés para estudiantes y docentes	Todos	2887	Q. 762,320.00
2022	3	Becas de inglés para estudiantes y docentes	Todos	6053	Q 30,807,720.00
2023	4	Becas de inglés para estudiantes y docentes	Todos	8087	Q. 42, 676, 821.00

## A nivel departamento de Suchitepéquez

Año	No.	Producto público	Comunidad	Beneficiarios	Monto (Q)
2020	1	Programa de Profesionalización de docentes PADEP	K'iche' y Mam	16	Q130,240.00
2020	2	Programa de Textos escolares del Nivel de Educación Preprimaria y Primaria	K'iche', kaqchikel, mam, q'eqchi', q'anjob'al, tz'utujil, ixil, achi, itza', xinca, castellano	5974	Q62,481.88
2020	3	Programa de Becas de Inglés, para el fortalecimiento de las competencias lingüísticas	Todos	17	N/A
2021	4	Programa de Profesionalización de docentes PADEP	K'iche'	4	Q34,720.00
2021	5	Programa de Textos escolares del Nivel de Educación Preprimaria y Primaria	K'iche', kaqchikel, mam, q'eqchi', q'anjob'al, tz'utujil, ixil, achi,	4857	Q112,402.13
2021	6	Programa de Becas de Inglés, para el fortalecimiento de las competencias lingüísticas	Todos	33	N/A
2022	7	Programa de Profesionalización de docentes PADEP	K'iche'	15	Q118,680.00
2022	8	Programa de Textos escolares del Nivel de Educación Preprimaria y Primaria	K'iche', Kaqchikel, Mam, Q'eqchi', Q'anjob'al, Tz'utujil, Ixil, Achi, Poqomchi', Ch'orti', Popti'	388	Q1,916.72
2022	9	Programa de Becas de Inglés, para el fortalecimiento de las competencias lingüísticas	Todos	178	N/A
2023	10	Programa de Profesionalización de docentes PADEP	K'iche'	53	Q168,080.00
2023	11	Programa de Textos escolares del Nivel de Educación Preprimaria y Primaria	K'iche', kaqchikel, Mam, Q'eqchi', Q'anjob'al, Tz'utujil, Ixil, Achi,	3801	Q114,534.96
2023	12	Programa de Becas de Inglés, para el fortalecimiento de las competencias lingüísticas	Todos	201	N/A

## San Antonio Suchitepéquez, Suchitepéquez

Año	No.	Producto público	Comunidad	Beneficiarios	Monto (Q)
2020	1	Cuadernos De Trabajo Impresos Para Estudiantes Del Nivel Preprimario	San Antonio Suchitepéquez	2334	Q44,766.12
2020	2	Textos Impresos Para Estudiantes Del Nivel Primario	San Antonio Suchitepéquez	2334	Q137,983.75
2020	3	Textos Impresos Para Estudiantes Del Nivel Primario (bilingüe)	San Antonio Suchitepéquez	1564	Q30,346.10
2020	4	Establecimientos Del Nivel Preprimaria Atendidos Con Gratuidad	San Antonio Suchitepéquez	2215	Q50,144.16
2020	5	Establecimientos Del Nivel Primario Atendidos Con Gratuidad	San Antonio Suchitepéquez	8240	Q214,721.27
2020	6	Establecimientos Del Ciclo Básico Atendidos Con Gratuidad	San Antonio Suchitepéquez	1530	Q76,500.00
2020	7	Establecimientos Del Ciclo Diversificado Atendidos Con Gratuidad	San Antonio Suchitepéquez	251	Q12,550.00
2020	8	Estudiantes Del Nivel Preprimaria Con Cobertura De Seguro Médico Escolar	San Antonio Suchitepéquez	2135	Q166,822.79
2020	9	Estudiantes Del Nivel Primaria Con Cobertura De Seguro Médico Escolar	San Antonio Suchitepéquez	8258	Q647,575.72
2020	10	Estudiantes Del Nivel Preprimario Beneficiados Con Útiles Escolares	San Antonio Suchitepéquez	2215	Q119,260.00
2020	11	Estudiantes Del Nivel Primario Beneficiados Con Útiles Escolares	San Antonio Suchitepéquez	8240	Q446,135.00
2020	12	Docentes Del Nivel Preprimario Beneficiados Con Valijas Didácticas	San Antonio Suchitepéquez	79	Q17,380.00
2020	13	Docentes Del Nivel Primario Beneficiados Con Valijas Didácticas	San Antonio Suchitepéquez	328	Q72,160.00
2020	14	Estudiantes del nivel preprimario atendidos con alimentación escolar	San Antonio Suchitepéquez	2118	Q1,716,720.00
2020	15	Estudiantes del nivel primario atendidos con alimentación escolar	San Antonio Suchitepéquez	8237	Q6,624,280.00
2020	16	Estudiantes del nivel preprimario del sector oficial atendidos en el sistema escolar (Monolingüe y bilingüe)	San Antonio Suchitepéquez	2208	Q8,439,086.02
2020	17	Estudiantes del nivel primario del sector oficial atendidos en el sistema escolar. (Monolingüe y Bilingüe)	San Antonio Suchitepéquez	8438	Q30,481,408.05
2020	18	Estudiantes de primaria de adultos del sector oficial atendidos en el sistema escolar	San Antonio Suchitepéquez	41	Q225,776.26
2020	19	Estudiantes del ciclo básico del sector oficial atendidos en el sistema escolar (Telesecundaria, nufed, oficial).	San Antonio Suchitepéquez	1512	Q131,968.05
2020	20	Estudiantes del ciclo diversificado del sector oficial atendidos en el sistema escolar. (Todas las ramas de enseñanzas)	San Antonio Suchitepéquez	357	N/A



## San Antonio Suchitepéquez, Suchitepéquez

Año	No.	Producto público	Comunidad	Beneficiarios	Monto (Q)
2021	21	Cuadernos De Trabajo Impresos Para Estudiantes Del Nivel Preprimario	San Antonio Suchitepéquez	2155	Q36,900.06
2021	22	Textos Impresos Para Estudiantes Del Nivel Primario	San Antonio Suchitepéquez	6220	Q100,454.87
2021	23	Establecimientos Del Nivel Preprimaria Atendidos Con Gratuidad	San Antonio Suchitepéquez	2747	Q102,510.70
2021	24	Establecimientos Del Nivel Primario Atendidos Con Gratuidad	San Antonio Suchitepéquez	8832	Q380,781.97
2021	25	Establecimientos Del Ciclo Básico Atendidos Con Gratuidad	San Antonio Suchitepéquez	1438	Q145,950.00
2021	26	Establecimientos Del Ciclo Diversificado Atendidos Con Gratuidad	San Antonio Suchitepéquez	249	Q24,750.00
2021	27	Estudiantes Del Nivel Preprimaria Con Cobertura De Seguro Médico Escolar	San Antonio Suchitepéquez	2768	Q273,335.34
2021	28	Estudiantes Del Nivel Primaria Con Cobertura De Seguro Médico Escolar	San Antonio Suchitepéquez	8890	Q918,625.83
2021	29	Estudiantes Del Nivel Preprimario Beneficiados Con Útiles Escolares	San Antonio Suchitepéquez	2118	Q114,115.00
2021	30	Estudiantes Del Nivel Primario Beneficiados Con Útiles Escolares	San Antonio Suchitepéquez	8237	Q446,175.00
2021	31	Docentes Del Nivel Preprimario Beneficiados Con Valijas Didácticas	San Antonio Suchitepéquez	81	Q17,820.00
2021	32	Docentes Del Nivel Primario Beneficiados Con Valijas Didácticas	San Antonio Suchitepéquez	328	Q72,160.00
2021	33	Estudiantes del nivel preprimario atendidos con alimentación escolar	San Antonio Suchitepéquez	2747	Q1,881,312.00
2021	34	Estudiantes del nivel primario atendidos con alimentación escolar	San Antonio Suchitepéquez	8832	Q6,341,920.00
2021	35	Estudiantes del nivel preprimario del sector oficial atendidos en el sistema escolar (Monolingüe y bilingüe)	San Antonio Suchitepéquez	2783	Q9,446,836.87
2021	36	Estudiantes del nivel primario del sector oficial atendidos en el sistema escolar. (Monolingüe y Bilingüe)	San Antonio Suchitepéquez	8959	Q34,080,413.79
2021	37	Estudiantes de primaria de adultos del sector oficial atendidos en el sistema escolar	San Antonio Suchitepéquez	26	Q188,449.20
2021	38	Estudiantes del ciclo básico del sector oficial atendidos en el sistema escolar (Telesecundaria, nufed, oficial).	San Antonio Suchitepéquez	1456	Q13,543.13
2021	39	Estudiantes del ciclo diversificado del sector oficial atendidos en el sistema escolar. (Todas las ramas de enseñanzas)	San Antonio Suchitepéquez	332	N/A

## San Antonio Suchitepéquez, Suchitepéquez

Año	No.	Producto público	Comunidad	Beneficiarios	Monto (Q)
2022	40	Cuadernos De Trabajo Impresos Para Estudiantes Del Nivel Preprimario	San Antonio Suchitepéquez	2714	Q44,916.70
2022	41	Textos Impresos Para Estudiantes Del Nivel Primario	San Antonio Suchitepéquez	8951	Q427,589.27
2022	42	Establecimientos Del Nivel Preprimaria Atendidos Con Gratuidad	San Antonio Suchitepéquez	2747	Q119,938.49
2022	43	Establecimientos Del Nivel Primario Atendidos Con Gratuidad	San Antonio Suchitepéquez	8832	Q407,046.76
2022	44	Establecimientos Del Ciclo Básico Atendidos Con Gratuidad	San Antonio Suchitepéquez	1438	Q140,225.74
2022	45	Establecimientos Del Ciclo Diversificado Atendidos Con Gratuidad	San Antonio Suchitepéquez	249	Q20,950.00
2022	46	Estudiantes Del Nivel Preprimaria Con Cobertura De Seguro Médico Escolar	San Antonio Suchitepéquez	3035	Q320,627.36
2022	47	Estudiantes Del Nivel Primaria Con Cobertura De Seguro Médico Escolar	San Antonio Suchitepéquez	9007	Q1,000,633.18
2022	48	Estudiantes Del Nivel Preprimario Beneficiados Con Útiles Escolares	San Antonio Suchitepéquez	2747	Q148,435.00
2022	49	Estudiantes Del Nivel Primario Beneficiados Con Útiles Escolares	San Antonio Suchitepéquez	8832	Q478,360.00
2022	50	Estudiantes Del Ciclo Básico Beneficiados Con Útiles Escolares	San Antonio Suchitepéquez	81	Q38,060.00
2022	51	Docentes Del Nivel Primario Beneficiados Con Valijas Didácticas	San Antonio Suchitepéquez	328	Q147,180.00
2022	52	Estudiantes del nivel preprimario atendidos con alimentación escolar	San Antonio Suchitepéquez	3012	Q3,167,550.00
2022	53	Estudiantes del nivel primario atendidos con alimentación escolar	San Antonio Suchitepéquez	8838	Q9,576,720.00
2022	54	Estudiantes del nivel preprimario del sector oficial atendidos en el sistema escolar (Monolingüe y bilingüe)	San Antonio Suchitepéquez	3069	Q9,729,977.35
2022	55	Estudiantes del nivel primario del sector oficial atendidos en el sistema escolar. (Monolingüe y Bilingüe)	San Antonio Suchitepéquez	9169	Q38,720,034.72
2022	56	Estudiantes de primaria de adultos del sector oficial atendidos en el sistema escolar	San Antonio Suchitepéquez	28	Q107,341.00
2022	57	Estudiantes del ciclo básico del sector oficial atendidos en el sistema escolar (Telesecundaria, nufed, oficial).	San Antonio Suchitepéquez	1437	N/A
2022	58	Estudiantes del ciclo diversificado del sector oficial atendidos en el sistema escolar. (Todas las ramas de enseñanzas)	San Antonio Suchitepéquez	256	N/A

## San Antonio Suchitepéquez, Suchitepéquez

Año	No.	Producto público	Comunidad	Beneficiarios	Monto (Q)
2023	59	Cuadernos De Trabajo Impresos Para Estudiantes Del Nivel Preprimario	San Antonio Suchitepéquez	2954	Q55,712.44
2023	60	Textos Impresos Para Estudiantes Del Nivel Primario	San Antonio Suchitepéquez	5006	Q49,479.30
2023	61	Establecimientos Del Nivel Preprimaria Atendidos Con Gratuidad	San Antonio Suchitepéquez	2889	Q118,734.56
2023	62	Establecimientos Del Nivel Primario Atendidos Con Gratuidad	San Antonio Suchitepéquez	8982	Q395,267.87
2023	63	Establecimientos Del Ciclo Básico Atendidos Con Gratuidad	San Antonio Suchitepéquez	1419	Q145,331.60
2023	64	Establecimientos Del Ciclo Diversificado Atendidos Con Gratuidad	San Antonio Suchitepéquez	221	Q22,100.00
2023	65	Estudiantes Del Nivel Preprimaria Con Cobertura De Seguro Médico Escolar	San Antonio Suchitepéquez	2996	Q232,150.21
2023	66	Estudiantes Del Nivel Primaria Con Cobertura De Seguro Médico Escolar	San Antonio Suchitepéquez	9178	Q700,648.65
2023	67	Estudiantes Del ciclo básico Con Cobertura De Seguro Médico Escolar	San Antonio Suchitepéquez	1541	Q99,471.79
2023	68	Estudiantes Del ciclo diversificado Con Cobertura De Seguro Médico Escolar	San Antonio Suchitepéquez	295	Q19,224.85
2023	69	Estudiantes Del Nivel Preprimario Beneficiados Con Útiles Escolares	San Antonio Suchitepéquez	2889	Q156,310.00
2023	70	Estudiantes Del Nivel Primario Beneficiados Con Útiles Escolares	San Antonio Suchitepéquez	8982	Q487,394.05
2023	71	Estudiantes Del Ciclo Básico Beneficiados Con Útiles Escolares	San Antonio Suchitepéquez	1419	Q141,900.00
2023	72	Estudiantes Del Ciclo Diversificado Beneficiados Con Útiles Escolares	San Antonio Suchitepéquez	221	Q22,100.00
2023	73	Docentes Del Nivel Preprimario Beneficiados Con Valijas Didácticas	San Antonio Suchitepéquez	95	Q41,800.00
2023	74	Docentes Del Nivel Primario Beneficiados Con Valijas Didácticas	San Antonio Suchitepéquez	360	Q158,819.52
2023	75	Docentes Del Ciclo Básico Beneficiados Con Valijas Didácticas	San Antonio Suchitepéquez	53	Q23,320.00
2023	76	Docentes Del Ciclo Diversificado Beneficiados Con Valijas Didácticas	San Antonio Suchitepéquez	11	Q4,840.00
2023	77	Estudiantes del nivel preprimario atendidos con alimentación escolar	San Antonio Suchitepéquez	2929	Q2,784,150.00
2023	78	Estudiantes del nivel primario atendidos con alimentación escolar	San Antonio Suchitepéquez	8873	Q8,558,193.95
2023	79	Estudiantes del nivel medio atendidos con alimentación escolar	San Antonio Suchitepéquez	1681	Q1,063,340.00
2023	80	Estudiantes del nivel preprimario del sector oficial atendidos en el sistema escolar (Monolingüe y bilingüe)	San Antonio Suchitepéquez	2914	Q6,765,669.33
2023	81	Estudiantes del nivel primario del sector oficial atendidos en el sistema escolar. (Monolingüe y Bilingüe)	San Antonio Suchitepéquez	8926	Q27,766,078.35
2023	82	Estudiantes de primaria de adultos del sector oficial atendidos en el sistema escolar	San Antonio Suchitepéquez	16	Q100,220.76
2023	83	Estudiantes del ciclo básico del sector oficial atendidos en el sistema escolar (Telesecundaria, nufed, oficial).	San Antonio Suchitepéquez	1455	N/A
2023	84	Estudiantes del ciclo diversificado del sector oficial atendidos en el sistema escolar. (Todas las ramas de enseñanzas)	San Antonio Suchitepéquez	271	N/A

## San Antonio Suchitepéquez, Suchitepéquez

Año	No.	Producto público	Comunidad	Beneficiarios	Monto (Q)
2020	1	BONO SALUD	N/I	4	Q 6,000.00
2020	2	BONO SALUD DE 0 A 2 AÑOS	N/I	5	Q 9,900.00
2020	3	BECA EDUCACIÓN MEDIA	N/I	10	Q 23,500.00
2020	4	BECA SOCIAL EDUCACIÓN SUPERIOR	N/I	7	Q 16,000.00
2021	5	BONO EDUCACIÓN	N/I	1	Q 2,100.00
2021	6	BONO SALUD	N/I	4	Q 5,100.00
2021	7	BONO SALUD DE 0 A 2 AÑOS	N/I	4	Q 9,000.00
2021	8	BECA EDUCACIÓN MEDIA	N/I	7	Q 17,000.00
2021	9	BECA SOCIAL EDUCACIÓN SUPERIOR	N/I	6	Q 13,500.00
2022	10	BONO EDUCACIÓN	N/I	3	Q 9,000.00
2022	11	BONO SALUD	N/I	5	Q 14,400.00
2022	12	BECA EDUCACIÓN MEDIA	N/I	8	Q 19,000.00
2022	13	BECA SOCIAL EDUCACIÓN SUPERIOR	N/I	6	Q 11,500.00
2023	14	BONO EDUCACIÓN	N/I	3	Q 5,400.00
2023	15	BONO SALUD	N/I	4	Q 8,400.00
2023	16	BECA EDUCACIÓN MEDIA	N/I	9	Q 18,000.00
2023	17	BECA SOCIAL EDUCACIÓN SUPERIOR	N/I	5	Q 9,000.00
2023	18	COMEDOR SOCIAL	N/I	58,800	Q1,245,270.00

## San Antonio Suchitepéquez, Suchitepéquez

No.	Producto público	Comunidad	Beneficiarios	Monto
1	BONO FAMILIA	N/I	7,877	Q 17,515,000.00
2	TRANSFERENCIAS MONETARIAS A FAMILIAS DE NIÑOS Y NIÑAS CON DESNUTRICIÓN AGUDA, PREVIAMENTE IDENTIFICADOS EN EL MARCO DE LA VULNERABILIDAD NUTRICIONAL	N/I	10	Q 14,000.00

### PROYECCIÓN AÑO 2024 PROGRAMA SOCIAL "BECA SOCIAL"

No.	Producto público	Comunidad	Beneficiarios
1	BECA EDUCACIÓN MEDIA	N/I	8

## San Antonio Suchitepéquez, Suchitepéquez

No.	Producto Público				
1	<p>Atención de consultas relacionadas al uso del Sistema de Contabilidad Integrada de Gobiernos Locales -SICOIN GL- y del Sistema Servicios GL, por los medios disponibles, sea vía telefónica, correo electrónico, mesa de ayuda y en Oficinas Regionales de Atención Municipal, que han sido realizadas por los empleados municipales con los siguientes perfiles:</p> <table border="1" data-bbox="345 571 1814 1162"> <thead> <tr> <th data-bbox="345 571 1058 621"><b>SICOIN GL</b></th> <th data-bbox="1058 571 1814 621"><b>Servicios GL</b></th> </tr> </thead> <tbody> <tr> <td data-bbox="345 621 1058 1162"> <ul style="list-style-type: none"> <li>- Director AFIM</li> <li>- Encargado de Contabilidad</li> <li>- Encargado de Presupuesto</li> <li>- Encargado de Tesorería</li> <li>- Encargado de Planes</li> <li>- Encargado de Contratos</li> <li>- Gestión de Ingresos</li> <li>- Gestión Presupuestaria</li> <li>- Gestión de Préstamos y donaciones</li> <li>- Alcalde</li> <li>- Asesor Municipal</li> <li>- Creación de Unidad Solicitante, entre otros</li> </ul> </td> <td data-bbox="1058 621 1814 1162"> <ul style="list-style-type: none"> <li>- Administración Municipal</li> <li>- Gestor Documento de Cobro</li> <li>- Gestor Municipal</li> <li>- Nuevo Cajero General</li> <li>- Nuevo Cajero Receptor</li> <li>- Nuevo Gerente de Agua</li> <li>- Nuevo Gerente de Arbitrios</li> <li>- Nuevo Gestor de IUSI</li> <li>- Perfil Cajero General PMT</li> <li>- Perfil Gestión PMT</li> <li>- Registro Lecturas de Agua</li> <li>- Solicitud Cuenta Corriente Anual, entre otros.</li> </ul> </td> </tr> </tbody> </table>	<b>SICOIN GL</b>	<b>Servicios GL</b>	<ul style="list-style-type: none"> <li>- Director AFIM</li> <li>- Encargado de Contabilidad</li> <li>- Encargado de Presupuesto</li> <li>- Encargado de Tesorería</li> <li>- Encargado de Planes</li> <li>- Encargado de Contratos</li> <li>- Gestión de Ingresos</li> <li>- Gestión Presupuestaria</li> <li>- Gestión de Préstamos y donaciones</li> <li>- Alcalde</li> <li>- Asesor Municipal</li> <li>- Creación de Unidad Solicitante, entre otros</li> </ul>	<ul style="list-style-type: none"> <li>- Administración Municipal</li> <li>- Gestor Documento de Cobro</li> <li>- Gestor Municipal</li> <li>- Nuevo Cajero General</li> <li>- Nuevo Cajero Receptor</li> <li>- Nuevo Gerente de Agua</li> <li>- Nuevo Gerente de Arbitrios</li> <li>- Nuevo Gestor de IUSI</li> <li>- Perfil Cajero General PMT</li> <li>- Perfil Gestión PMT</li> <li>- Registro Lecturas de Agua</li> <li>- Solicitud Cuenta Corriente Anual, entre otros.</li> </ul>
<b>SICOIN GL</b>	<b>Servicios GL</b>				
<ul style="list-style-type: none"> <li>- Director AFIM</li> <li>- Encargado de Contabilidad</li> <li>- Encargado de Presupuesto</li> <li>- Encargado de Tesorería</li> <li>- Encargado de Planes</li> <li>- Encargado de Contratos</li> <li>- Gestión de Ingresos</li> <li>- Gestión Presupuestaria</li> <li>- Gestión de Préstamos y donaciones</li> <li>- Alcalde</li> <li>- Asesor Municipal</li> <li>- Creación de Unidad Solicitante, entre otros</li> </ul>	<ul style="list-style-type: none"> <li>- Administración Municipal</li> <li>- Gestor Documento de Cobro</li> <li>- Gestor Municipal</li> <li>- Nuevo Cajero General</li> <li>- Nuevo Cajero Receptor</li> <li>- Nuevo Gerente de Agua</li> <li>- Nuevo Gerente de Arbitrios</li> <li>- Nuevo Gestor de IUSI</li> <li>- Perfil Cajero General PMT</li> <li>- Perfil Gestión PMT</li> <li>- Registro Lecturas de Agua</li> <li>- Solicitud Cuenta Corriente Anual, entre otros.</li> </ul>				

## San Antonio Suchitepéquez, Suchitepéquez

No.	Producto Público			
2	<p>Realización de eventos de capacitación de acuerdo a necesidades identificadas en la municipalidad con los temas indicados a continuación:</p> <table border="1" data-bbox="394 511 1802 1082"> <tr> <td data-bbox="394 511 1103 1082"> <ul style="list-style-type: none"> <li>a) Cierre contable y apertura de ejercicio fiscal 2023 (Inicialización de Saldos)</li> <li>b) Generalidades presupuestarias</li> <li>c) Actualizaciones al MAFIM- 2a. Edición</li> <li>d) Revisión y Análisis de Reportes de Gestión y Ejecución Presupuestaria</li> <li>e) Módulo del IUSI en Servicios GL</li> <li>f) Módulo de Arbitrios en Servicios GL</li> <li>g) Planificación y Formulación Presupuestaria enfocado a GpR -SICOIN GL-</li> <li>h) Planificación (Facebook live)</li> <li>i) Planificación y Presupuesto por Resultados</li> </ul> </td> <td data-bbox="1103 511 1802 1082"> <ul style="list-style-type: none"> <li>j) Módulo de Caja -Servicios GL-</li> <li>k) Uso del Sistema Soporte GL</li> <li>l) Reportes Financieros</li> <li>m) Préstamos, Donaciones y Convenios</li> <li>n) Módulo de Agua en Servicios GL</li> <li>o) Errores más comunes que se generan al elaborar un Presupuesto</li> <li>p) Módulo de Contratos</li> <li>q) Formulación Presupuestaria de Ingresos y egresos (Facebook live)</li> <li>r) Procesamiento Electrónico de Medios de Pago, entre otros.</li> </ul> </td> </tr> </table>		<ul style="list-style-type: none"> <li>a) Cierre contable y apertura de ejercicio fiscal 2023 (Inicialización de Saldos)</li> <li>b) Generalidades presupuestarias</li> <li>c) Actualizaciones al MAFIM- 2a. Edición</li> <li>d) Revisión y Análisis de Reportes de Gestión y Ejecución Presupuestaria</li> <li>e) Módulo del IUSI en Servicios GL</li> <li>f) Módulo de Arbitrios en Servicios GL</li> <li>g) Planificación y Formulación Presupuestaria enfocado a GpR -SICOIN GL-</li> <li>h) Planificación (Facebook live)</li> <li>i) Planificación y Presupuesto por Resultados</li> </ul>	<ul style="list-style-type: none"> <li>j) Módulo de Caja -Servicios GL-</li> <li>k) Uso del Sistema Soporte GL</li> <li>l) Reportes Financieros</li> <li>m) Préstamos, Donaciones y Convenios</li> <li>n) Módulo de Agua en Servicios GL</li> <li>o) Errores más comunes que se generan al elaborar un Presupuesto</li> <li>p) Módulo de Contratos</li> <li>q) Formulación Presupuestaria de Ingresos y egresos (Facebook live)</li> <li>r) Procesamiento Electrónico de Medios de Pago, entre otros.</li> </ul>
<ul style="list-style-type: none"> <li>a) Cierre contable y apertura de ejercicio fiscal 2023 (Inicialización de Saldos)</li> <li>b) Generalidades presupuestarias</li> <li>c) Actualizaciones al MAFIM- 2a. Edición</li> <li>d) Revisión y Análisis de Reportes de Gestión y Ejecución Presupuestaria</li> <li>e) Módulo del IUSI en Servicios GL</li> <li>f) Módulo de Arbitrios en Servicios GL</li> <li>g) Planificación y Formulación Presupuestaria enfocado a GpR -SICOIN GL-</li> <li>h) Planificación (Facebook live)</li> <li>i) Planificación y Presupuesto por Resultados</li> </ul>	<ul style="list-style-type: none"> <li>j) Módulo de Caja -Servicios GL-</li> <li>k) Uso del Sistema Soporte GL</li> <li>l) Reportes Financieros</li> <li>m) Préstamos, Donaciones y Convenios</li> <li>n) Módulo de Agua en Servicios GL</li> <li>o) Errores más comunes que se generan al elaborar un Presupuesto</li> <li>p) Módulo de Contratos</li> <li>q) Formulación Presupuestaria de Ingresos y egresos (Facebook live)</li> <li>r) Procesamiento Electrónico de Medios de Pago, entre otros.</li> </ul>			
3	<p>Capacitación en temas relacionados a las finanzas municipales, análisis e interpretación de indicadores financieros, según las siguientes metodologías:</p> <ul style="list-style-type: none"> <li>a) Índice Consolidado Financiero Municipal -ICFM-</li> <li>b) Ficha de seguimiento del -ICFM- e Informe -ICFM- año finalizado.</li> <li>c) Diagnóstico para el Fortalecimiento de las Finanzas Municipales.</li> </ul>			

## San Antonio Suchitepéquez, Suchitepéquez

No.	Producto Público
4	Elaboración y actualización de Guías de Usuario del Sistema de Contabilidad Integrada de Gobiernos Locales -SICOIN GL- y del Sistema Servicios GL las cuales se encuentran disponibles en el Portal de Gobiernos Locales en el siguiente enlace: <a href="https://portalgl.minfin.gob.gt">https://portalgl.minfin.gob.gt</a> seleccionando las opciones "Biblioteca Virtual", "Guías y Manuales", "Guías Sicoin gl", "Guías Servicios GL", entre otras.
5	Manual de Administración Financiera Integrada Municipal -MAFIM- (Segunda Edición) el cual contiene la actualización de normas, procedimientos técnicos, administrativos y financieros que fortalecen los procesos de la gestión financiera municipal, favorece el control interno, la administración y el uso eficiente y eficaz de los recursos públicos, contribuyendo a la transparencia del gasto y la rendición de cuentas, éste se encuentra disponible en el Portal de Gobiernos Locales en el siguiente enlace: <a href="https://portalgl.minfin.gob.gt">https://portalgl.minfin.gob.gt</a> seleccionando las opciones "Biblioteca Virtual", "Guías y Manuales", "Manuales", "Manual de Administración Financiera Integrada Municipal (2a. Edición) 2022".
6	Tablero de Resultados del índice Consolidado Financiero Municipal -ICFM- el cual es un instrumento de análisis, monitoreo y evaluación que permite a través de indicadores financieros según la metodología, conocer las fortalezas y áreas de oportunidad de la gestión financiera municipal, útil para la toma de decisiones de las autoridades y funcionarios municipales, éste se encuentra disponible en el Portal de Gobiernos Locales en el siguiente enlace: <a href="https://portalgl.minfin.gob.gt">https://portalgl.minfin.gob.gt</a> seleccionando las opciones "Indicadores" y luego "ICFM".



## San Antonio Suchitepéquez, Suchitepéquez

No.	Producto Público
7	<p>Ficha de Seguimiento a la Gestión Financiera Municipal en la cual se pueden visualizar los resultados de la gestión financiera de los últimos dos años para realizar análisis comparativo y el seguimiento durante el ejercicio fiscal vigente de manera mensual, permitiendo a las autoridades y funcionarios municipales identificar fortalezas y oportunidades de mejora que orienten la labor para establecer estrategias de fortalecimiento financiero municipal; asimismo se pone a disposición el Informe ICFM año finalizado, el cual muestra el análisis general de los resultados de la gestión financiera del ejercicio fiscal finalizado. Ambos instrumentos se encuentran disponibles dentro del Sistema de Contabilidad Integrada de Gobiernos Locales -SICOINGL- en la siguiente ruta: "Ejecución", "Reportes Financieros", "Ficha de Seguimiento Municipal", "Informe ICFM año finalizado".</p>
8	<p>Tablero que muestra la ejecución presupuestaria de la municipalidad desde la perspectiva de los Objetivos de Desarrollo Sostenible -ODS-, Ejes del Plan Nacional de Desarrollo, Prioridades Nacionales, Metas Estratégicas de Desarrollo y Resultados Estratégicos, los cuales se pueden consultar desde el Portal de Gobiernos Locales en el siguiente enlace: <a href="https://portalgl.minfin.gob.gt">https://portalgl.minfin.gob.gt</a> seleccionando las opciones "Indicadores" y luego "Objetivos de Desarrollo Sostenible".</p>

## San Antonio Suchitepéquez, Suchitepéquez

No.	Producto Público		
9	Implementación de las siguientes herramientas informáticas y metodologías:		
a) Sistema de Contabilidad Integrada de Gobiernos Locales -SICOIN GL-	X	Implementada	
b) Sistema Servicios GL	X	Implementada	
c) Aplicación (APP) Móvil para Toma de Lecturas de Agua		Por implementar	
d) Generación de Boleto de Ornato Masivo		Por implementar	
e) Metodología del Índice Consolidado Financiero Municipal -ICFM-		Por implementar	
f) Metodología "Diagnóstico para el Fortalecimiento de las Finanzas Municipales"		Por implementar	
g) Metodología "Gestión por Resultados"		Por implementar	
h) Cobro de servicios municipales con tarjeta de crédito y débito		Por implementar	
i) Cobro de servicios municipales a través de BANCAMUNI		Por implementar	
j) Cuenta Única del Tesoro Municipal -CUT-	X	Implementada	

## San Antonio Suchitepéquez, Suchitepéquez

Año	No.	Producto público	Beneficiarios	Monto (Q)
2020	1	Programa del Aporte Económico del Adulto Mayor (Activos)	457	Q2,074,000.00
2020	2	Programa del Aporte Económico del Adulto Mayor (Nuevos Beneficiarios)	10	N/A
2021	3	Programa del Aporte Económico del Adulto Mayor (Activos)	427	Q1,931,200.00
2021	4	Programa del Aporte Económico del Adulto Mayor (Nuevos Beneficiarios)	11	N/A
2022	5	Programa del Aporte Económico del Adulto Mayor (Activos)	563	Q2,923,200.00
2022	6	Programa del Aporte Económico del Adulto Mayor (Nuevos Beneficiarios)	180	N/A
2023	7	Programa del Aporte Económico del Adulto Mayor (Activos)	670	Q2,243,000.00
2023	8	Programa del Aporte Económico del Adulto Mayor (Nuevos Beneficiarios)	151	N/A

No.	Producto público	Comunidad	Aportes	Monto (Q)
1	Programa del Aporte Económico del Adulto Mayor	San Antonio Suchitepéquez	20422	Q 9,171,400.00
2	Ventanilla Única Municipal	San Antonio Suchitepéquez	3	N/A

## San Antonio Suchitepéquez, Suchitepéquez

No.	Producto público	Comunidad	Beneficiarios	Monto (Q)
1	Plan Centinela verificación de calidad y cantidad en estaciones de servicio, plantas y depósitos de almacenamiento y expendios de GLP en cilindros  22 Supervisiones técnicas de calidad y cantidad en estaciones de servicio, plantas y depósitos de almacenamiento y expendios de GLP en cilindros por personal Delegado de la DGH, durante el período 2020-agosto 2023	San Antonio Suchitepéquez	toda la población	Q36,449.82
		<b>TOTAL</b>	<b>N/A</b>	<b>Q.36,449.82</b>

## San Antonio Suchitepéquez, Suchitepéquez

No.	Producto público	Comunidad	Beneficiarios	Monto (Q)
1	B-075-2020 BACHEO DE LA RED VIAL PAVIMENTADA	MULTIMUNICIPAL SUCHITEPÉQUEZ, San Antonio Suchitepéquez, San José El Idolo.	79608	Q7,425,110.00
2	L-173-2020 LIMPIEZA DEL DERECHO DE VÍA	MULTIMUNICIPAL SUCHITEPÉQUEZ, San Antonio Suchitepéquez.	59184	Q782,886.30
3	L-173-2022 - LIMPIEZA DEL DERECHO DE VÍA	MULTIMUNICIPAL SUCHITEPÉQUEZ, San Antonio Suchitepéquez, San José El Idolo.	69396	Q883,492.60
4	REPOSICION CARRETERA RD SCH-6, TRAMO: SAN ANTONIO SUCHITEPÉQUEZ - SAN MIGUEL PANAN, SUCHITEPÉQUEZ	SAN ANTONIO SUCHITEPÉQUEZ, SAN MIGUEL PANÁN	76311	Q10,811,438.06
5	Familias Beneficiadas Con Subsidio Para La Vivienda	San Antonio Suchitepéquez	188	Q658,000.00

## San Antonio Suchitepéquez, Suchitepéquez

Año	No.	Producto público	Comunidad	Beneficiarios	Monto (Q)
2020	1	Capacitaciones	Casco Urbano	500	Q1,165.20
2020	2	Guardianes Ecológicos	Casco Urbano	125	Q582.60
2020	3	Instrumentos ambientales públicos	San Antonio Suchitepéquez	59,184	Q8,751,094.15
2020	4	Instrumentos ambientales privados	San Antonio Suchitepéquez	38	N/I
2021	5	Jornadas de reforestación	Varias comunidades	50	Q2,950.40
2021	6	Jornadas de Limpieza	Casco Urbano	125	Q4,919.50
2021	7	Capacitaciones	Casco Urbano	250	Q2,330.40
2021	8	Instrumentos ambientales públicos	San Antonio Suchitepéquez	59,184	Q14,924,037.85
2021	9	Instrumentos ambientales privados	San Antonio Suchitepéquez	31	N/I
2022	10	Capacitaciones	Casco Urbano	230	Q1,747.80

## San Antonio Suchitepéquez, Suchitepéquez

Año	No.	Producto público	Comunidad	Beneficiarios	Monto (Q)
2022	11	Instrumentos ambientales públicos	San Antonio Suchitepéquez	59,184	Q7,088,266.88
2022	12	Instrumentos ambientales privados	San Antonio Suchitepéquez	40	N/I
2023	13	Capacitaciones	Casco Urbano	350	Q. 4,078.2
2023	14	Instrumentos ambientales públicos	San Antonio Suchitepéquez	59,184	Q2,001,308.30
2023	15	Instrumentos ambientales privados	San Antonio Suchitepéquez	12	N/I

## San Antonio Suchitepéquez, Suchitepéquez

Año	No.	Producto público	Comunidad	Beneficiarios	Monto (Q)
2020	1	Asistencia y dotación de alimentos		3,218	Q 1,047,459.00
	2	Regulación del patrimonio productivo agropecuario		475	Q 21,795.59
2021	1	Asistencia y dotación de alimentos		945	Q 391,929.30
	2	Productores (as) beneficiados con asistencia financiera para implementar sus sistemas productivos		520	Q 2,336,152.00
	3	Regulación del patrimonio productivo agropecuario		350	Q 25,586.39
	4	Seguro agropecuario / agrícola catastrófico		12	Q 6,507.65
2022	1	Asistencia y dotación de alimentos		5,529	Q 2,128,665.00
	2	Entrega de estipendios para el establecimiento de huertos familiares, para reactivación de unidades productivas; y para conservación de suelos y agua		492	Q 492,000.00
	3	Regulación del patrimonio productivo agropecuario		368	Q 44,973.46
	4	Seguro agropecuario / agrícola catastrófico		102	Q 55,109.38
2023	1	Asistencia y dotación de alimentos		5,888	Q 1,324,800.00
	2	Entrega de estipendios para el establecimiento de huertos familiares, para reactivación de unidades productivas; y para conservación de suelos y agua		193	Q 193,000.00
	3	Regulación del patrimonio productivo agropecuario		388	Q 44,384.68
	4	Seguro agropecuario / agrícola catastrófico		689	Q 365,065.54



## San Antonio Suchitepéquez, Suchitepéquez

### Dirección General del Deporte y la Recreación

Año	No.	Producto público	Comunidad	Beneficiarios	Monto (Q)
2022	1	000-030 Festivales deportivos, recreativos y otros eventos de carácter especial, realizados para promover el acceso a la actividad física y la recreación	San Antonio Suchitepéquez	N/I	N/A

### Dirección General de las Artes

Año	No.	Producto público	Comunidad	Beneficiarios	Monto (Q)
2020	1	Artistas apoyados en la Iniciativa Apoyarte 2020	San Antonio Suchitepéquez	1	Q3,000.00
2021	2	Artistas apoyados en la Iniciativa Apoyarte 2021	San Antonio Suchitepéquez	1	Q3,000.00

## San Antonio Suchitepéquez, Suchitepéquez

### Acciones Actuales

No.	Producto público	Comunidad	Beneficiarios	Monto (Q)
1	PERSONAL MÉDICO PARA CENTRO DE SALUD -RECURSO HUMANO-	SAN ANTONIO SUCHITEPÉQUEZ	101,415	Q 84,000.00
2	CONSTRUCCIÓN SISTEMA DE ALCANTARILLADO SANITARIO SECTOR QUIÑONEZ ALDEA BARRIOS II -PLANTA DE TRATAMIENTO DE AGUAS RESIDUALES-	SAN ANTONIO SUCHITEPÉQUEZ	101,415	N/I

## San Antonio Suchitepéquez, Suchitepéquez

No.	Producto público	Comunidad	Beneficiarios	Monto (Q)
1	Patrullajes policiales a pie	San Antonio Suchitepéquez	67,641 personas	Q370,678.07
2	Patrullajes policiales en vehículos	San Antonio Suchitepéquez	67,641 personas	Q150,357.54
3	Patrullajes policiales en motocicletas	San Antonio Suchitepéquez	67,641 personas	Q56,246.37
4	Patrullajes policiales en bicicletas	San Antonio Suchitepéquez	67,641 personas	Q2,047.53
5	Atención a personas agredidas	San Antonio Suchitepéquez	67,641 personas	Q416,263.81
6	Patrullajes policiales	San Antonio Suchitepéquez	67,641 personas	Q495,046.98
7	Operativos policiales	San Antonio Suchitepéquez	67,641 personas	Q489,070.33
8	Patrullajes policiales en mercados	San Antonio Suchitepéquez	67,641 personas	Q68,679.73
9	Patrullajes policiales en protección a la naturaleza	San Antonio Suchitepéquez	67,641 personas	Q68,287.90
10	Operativos policiales en protección a la naturaleza	San Antonio Suchitepéquez	67,641 personas	Q10,351.21
11	Seguridad a personalidades, edificios y entidades	San Antonio Suchitepéquez	67,641 personas	Q93,144.85

## San Antonio Suchitepéquez, Suchitepéquez

No.	Producto público	Comunidad	Beneficiarios	Monto (Q)
12	Servicios policiales para mantener y resguardar el orden público	San Antonio Suchitepéquez	67,641 personas	Q97,466.24
13	Operativos policiales especializados para el control de homicidios	San Antonio Suchitepéquez	67,641 personas	Q487,541.74
14	Patrullajes policiales motorizados en áreas focalizadas para la reducción de homicidios	San Antonio Suchitepéquez	67,641 personas	Q232,828.39
15	Atención a mujeres víctimas de violencia con asesoría y acompañamiento policial	San Antonio Suchitepéquez	67,641 personas	Q286.35
16	Asesoría y acompañamiento policial a mujeres víctimas de violencia	San Antonio Suchitepéquez	67,641 personas	Q38,427.08
17	Operativos policiales para el control del expendio y consumo de bebidas alcohólicas, fermentadas o destiladas	San Antonio Suchitepéquez	67,641 personas	Q7,758.52
18	Puestos policiales fijos para la prevención de extorsiones	San Antonio Suchitepéquez	67,641 personas	Q363.18
19	Atención de denuncias recibidas por extorsión	San Antonio Suchitepéquez	67,641 personas	Q383.86

## San Antonio Suchitepéquez, Suchitepéquez

No.	Producto público	Comunidad	Beneficiarios	Monto (Q)
1	Operaciones Terrestres	San Antonio Suchitepéquez	626,4190	Q72,233,456.63
2	Acciones de Prevención, contención y respuesta ante Covid-19	San Antonio Suchitepéquez	23,8050	Q6,541,724.61

## San Antonio Suchitepéquez, Suchitepéquez

No.	Producto público	Comunidad	Beneficiarios	Monto (Q)
1	Apertura de OMSAN	San Antonio Suchitepéquez	N/I	N/A
2	Alianza estratégica con Ingenio Palo Gordo para coordinación de actividades relacionados a la SAN	Aldea Barrios I, Aldea Barrios II, Aldea Chegûez y Margaritas del Rosario	N/I	N/A
3	Implementación de COCOSAN	Aldea Barrios I, Aldea Barrios II, Aldea Nahualate I Sector Sapòn	N/I	N/A

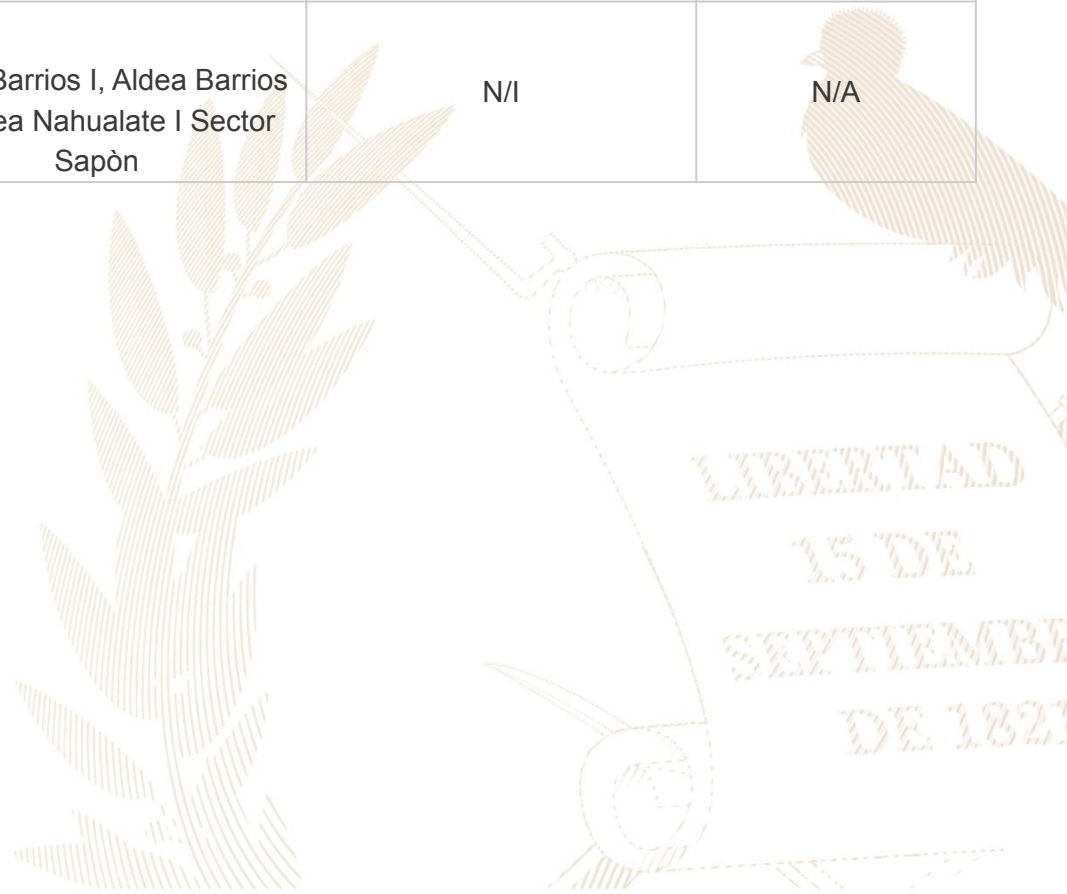

## San Antonio Suchitepéquez, Suchitepéquez

### Inversiones de Consejos de Desarrollo Departamental

Ejercicio fiscal 2020

No.	SNIP	Producto público	Comunidad	Beneficiarios	Monto (Q)
1	244136	CAMINO RURAL	SECTOR LA LIMONADA	335	Q757,980.00
2	235736	CAMINO RURAL	SECTOR LOS OLIVOS	225	Q912,573.81
3	243232	CAMINO RURAL	COLONIA SANTA FE,	339	Q96,398.40
4	244135	CAMINO RURAL	SECTOR CAMPO ALEGRE	230	Q744,035.99
5	244555	ALCANTARILLADO SANITARIO	SECTOR UNO ALDEA MARGARITAS DEL ROSARIO	1,220	Q650,740.00
6	226643	ALCANTARILLADO SANITARIO	SECTOR SAN VICENTE ALDEA TONQUÍN I	1,500	Q638,379.60
7	244562	ESCUELA PRIMARIA	ALDEA BARRIOS I	130	Q906,409.60

## San Antonio Suchitepéquez, Suchitepéquez

### Inversiones de Consejos de Desarrollo Departamental

Ejercicio fiscal 2020

No.	SNIP	Producto público	Comunidad	Beneficiarios	Monto (Q)
8	186049	ALCANTARILLADO SANITARIO	ECTOR LA TRINIDAD, ALDEA NAHUALATE II	1,325	Q240,000.00
9	243015	CAMINO RURAL	ALDEA BARRIOS II, SECTOR SIC	645	Q412,172.00
10	243225	CAMINO RURAL	GRANJAS SATA MARTA	3,000	Q500,000.00
11	243202	CAMINO RURAL	ALDEA BARRIOS I, INGRESO SECTOR JUAREZ	1,095	Q837,739.60
12	243044	CAMINO RURAL	ALDEA BARRIOS II, FINALIZACIÓN SECTOR CANO	1,100	Q461,455.00
13	261608	CAMINO RURAL	COLONIA ANTIGUO BENEFICIO, EL RASTRO	750	Q327,351.00
14	261872	CAMINO RURAL	SECTOR LA LIMONADA	1,000	Q201,896.00
			<b>TOTAL</b>	<b>12,894</b>	<b>Q7,687,131.00</b>



## San Antonio Suchitepéquez, Suchitepéquez

Ejercicio fiscal 2021

No.	SNIP	Producto público	Comunidad	Beneficiarios	Monto (Q)
1	244562	ESCUELA PRIMARIA	ALDEA BARRIOS I,	100	Q906,409.60
2	243225	CAMINO RURAL	GRANJAS SANTA MARTA	350	Q100,000.00
3	271286	CAMINO RURAL	SECTOR CHEGUEZ	200	Q842,810.00
4	243037	CAMINO RURAL	ALDEA BARRIOS I	450	Q1,539,207.40
5	260584	CAMINO RURAL	ALDEA EL TRIUNFO	1,500	Q736,000.00
6	243208	CAMINO RURAL	ALDEA NAHUALATE II	2,593	Q1,210,000.00
7	260588	CAMINO RURAL	SECTOR SAQUILL	1,500	Q572,120.00
8	260651	CAMINO RURAL	ALDEA MARGARITAS DEL ROSARIO	1,200	Q780,584.00
9	260317	ALCANTARILLADO SANITARIO	ALDEA BARRIOS II	1,000	Q1,000,000.00
			<b>TOTAL</b>	<b>8,893</b>	<b>Q7,687,131.00</b>

## San Antonio Suchitepéquez, Suchitepéquez

Ejercicio fiscal 2022

No.	SNIP	Producto público	Comunidad	Beneficiarios	Monto (Q)
1	260317	ALCANTARILLADO SANITARIO	ALDEA BARRIOS II	400	Q910,000.00
2	278701	CAMINO RURAL	SECTOR SAN VICENTE ALDEA TONQUIN I	500	Q899,992.00
3	294970	ALCANTARILLADO SANITARIO	ALDEA BARRIOS I	335	Q968,172.90
4	278748	CAMINO RURAL	SECTOR LA TRINIDAD	500	Q866,446.10
5	278749	ALCANTARILLADO SANITARIO	SECTOR II ALDEA MARGARITAS DEL ROSARIO	665	Q1,192,700.00
6	281250	AGUA POTABLE	SECTOR CORAZON DE JESUS	330	Q1,298,024.00
7	281246	AGUA POTABLE	SECTOR EL QUETZAL NORTE	567	Q1,200,000.00
8	294968	AGUA POTABLE	CASERIO SAN ANTONIO	720	Q1,298,743.00
9	294321	ESCUELA PREPRIMARIA	SECTOR CANDELARIA ALDEA NAHUALATE II	45	Q562,628.00
			<b>TOTAL</b>	<b>4,062</b>	<b>Q9,196,706.00</b>

## San Antonio Suchitepéquez, Suchitepéquez

Ejercicio fiscal 2023

No.	SNIP	Producto público	Comunidad	Beneficiarios	Monto (Q)
1	294970	ALCANTARILLADO SANITARIO	ALDEA BARRIOS I	1,890	Q1,707,351.00
2	278286	CAMINO RURAL	SECTOR SAN VICENTE	1,200	Q623,297.00
3	298331	CAMINO RURAL	SECTOR TAHUAL ALDEA NAHUALATE II	1,340	Q899,670.00
4	298407	CAMINO RURAL	ALDEA MARGARITAS DEL ROSARIO	990	Q666,400.00
5	298408	AGUAS RESIDUALES	SECTOR UNO ALDEA MARGARITAS DEL ROSARIO	1,980	Q1,243,864.00
6	298410	ESCUELA PRIMARIA	SECTOR SAPON	100	Q2,012,198.00
7	298411	CAMINO RURAL	ALDEA TONQUIN I	669	Q827,126.00
8	300152	ALCANTARILLADO SANITARIO	CASERIO SANTA FE	1,330	Q1,373,884.00
9	300322	AGUA POTABLE	SECTOR LOS OLIVOS	2,110	Q832,827.00
			<b>TOTAL</b>	<b>11,609</b>	<b>Q10,186,617.00</b>

## San Antonio Suchitepéquez, Suchitepéquez

Ejercicio fiscal 2024

No.	SNIP	Producto público	Comunidad	Beneficiarios	Monto (Q)
1	316081	AGUA POTABLE	SECTOR SAN MIGUEL CHUCUL ALDEA NAHUALTE II	1,320	Q1,356,285.00
2	316677	ESCUELA PRIMARIA	SECTOR III ALDEA MARGARITAS DEL ROSARIO	154	Q1,200,000.00
3	316694	PUESTO DE SALUD	SECTOR II ALDEA MARGARITAS DEL ROSARIO	336	Q1,500,000.00
4	317037	CAMINO RURAL	FRACCIONAMIENTO BUENOS AIRES	690	Q877,011.00
5	317038	CAMINO RURAL	ALDEA NAHUALATE II	1,290	Q898,300.00
6	317039	CAMINO RURAL	ALDEA MARGARITAS DEL ROSARIO	1,100	Q 609,598.00
7	317041	PUESTO DE SALUD	ALDEA EL TRIUNFO	1,258	Q1,500,000.00
8	317198	CAMINO RURAL	CASERIO SANTA FE	980	Q533,025.00
9	317199	ESCUELA PRIMARIA	CABECERA MUNICIPAL	190	Q1,052,050.00
10	317258	ESCUELA PRIMARIA	ALDEA CHEGUEZ	125	Q420,000.00
11	317260	ESCUELA PRIMARIA	COLONIA ANTIGUO BENEFICIO	77	Q1,052,050.00
12	318296	CAMINO RURAL	ALDEA NAHUALATE II	850	Q826,884.00
			<b>TOTAL</b>	<b>8,370</b>	<b>Q11,825,203.00</b>

## San Antonio Suchitepéquez, Suchitepéquez

No.	Producto público	Comunidad	Beneficiarios	Monto (Q)
1	PERSONAS BENEFICIADAS CON FORMACIÓN OCUPACIONAL CERTIFICABLE	SAN ANTONIO SUCHITEPÉQUEZ	205	N/A
2	PERSONAS BENEFICIADAS CON CAPACITACIÓN NO CERTIFICABLE	SAN ANTONIO SUCHITEPÉQUEZ	877	N/A
3	EMPRESAS BENEFICIADAS CON ASISTENCIA TÉCNICA	SAN ANTONIO SUCHITEPÉQUEZ	7	N/A

Año	No.	Producto público	Comunidad	Beneficiarios	Monto (Q)
2020 - 2022	1	PERSONAS BENEFICIADAS CON FORMACIÓN OCUPACIONAL CERTIFICABLE	SAN ANTONIO SUCHITEPÉQUEZ	205	N/A
			TOTAL GENERAL	205	
2020 - 2022	1	PERSONAS BENEFICIADAS CON CAPACITACIÓN NO CERTIFICABLE	SAN ANTONIO SUCHITEPÉQUEZ	757	N/A
2023	2	PERSONAS BENEFICIADAS CON CAPACITACIÓN NO CERTIFICABLE	SAN ANTONIO SUCHITEPÉQUEZ	120	N/A
			TOTAL GENERAL	877	
2023	1	EMPRESAS BENEFICIADAS CON ASISTENCIA TÉCNICA	SAN ANTONIO SUCHITEPÉQUEZ	7	N/A
			TOTAL GENERAL	7	

## San Antonio Suchitepéquez, Suchitepéquez

No.	Producto público	Comunidad	Beneficiarios	Monto (Q)
1	Formulación de proyectos	San Antonio Suchitepéquez	6 entidades	Q 347,032.74

Año	No.	Producto público	Comunidad	Beneficiarios	Monto (Q)
2020	1	Capacitación en Gestión Municipal a autoridades, funcionarios y empleados municipales	Área Urbana	2,062 personas	Q 544,003.18
	2	Capacitación en gestión social a empleados municipales y sociedad civil urbana organizada	Área Urbana	1,813 personas	Q 715,024.39
	3	Capacitación en temas de administración, finanzas y en elaboración de instrumentos dirigida a autoridades, funcionarios y empleados municipales	Área Urbana	231 personas	Q 878,075.56
2021	1	Capacitación en Gestión Municipal a autoridades, funcionarios y empleados municipales	Área Urbana	3,884 personas	Q 592,142.96
	2	Capacitación en gestión social a empleados municipales y sociedad civil urbana organizada	Área Urbana	2,381 personas	Q 771,469.21
	3	Capacitación en temas de administración, finanzas y en elaboración de instrumentos dirigida a autoridades, funcionarios y empleados municipales	Área Urbana	1,034 personas	Q 776,018.27

**\*Nota: Cifras a nivel nacional**

## San Antonio Suchitepéquez, Suchitepéquez

Año	No.	Producto público	Comunidad	Beneficiarios	Monto (Q)
2022	1	Capacitación en Gestión Municipal a autoridades, funcionarios y empleados municipales	Área Urbana	4,389 personas	Q 588,997.74
	2	Capacitación en gestión social a empleados municipales y sociedad civil urbana organizada	Área Urbana	2,803 personas	Q 805,028.26
	3	Capacitación en temas de administración, finanzas y en elaboración de instrumentos dirigida a autoridades, funcionarios y empleados municipales	Área Urbana	231 personas	Q 785,660.88
2023	1	Capacitación en Gestión Municipal a autoridades, funcionarios y empleados municipales	Área Urbana	2,126 personas	Q 374,429.3
	2	Capacitación en gestión social a empleados municipales y sociedad civil urbana organizada	Área Urbana	1,818 personas	Q 512,970.23
	3	Capacitación en temas de administración, finanzas y en elaboración de instrumentos dirigida a autoridades, funcionarios y empleados municipales	Área Urbana	109 personas	Q 474,689.8

**\*Nota: Cifras a nivel nacional**

## San Antonio Suchitepéquez, Suchitepéquez

Año	No.	Producto público	Comunidad	Hect. Afec.	Beneficiarios	Monto (Q)
2021	1	Instancias Municipales de Reducción de Riesgo de Desastres	San Antonio Suchitepéquez		N/A	Q 1,840,592.46
	1	Coordinadoras Municipales para la Reducción de Desastres	San Antonio Suchitepéquez		37	Q 1,383,978.57

\*\* **NOTA:** El monto consignado representa lo ejecutado en forma global para el ejercicio fiscal indicado



**Alejandro Eduardo Giammattei Falla**  
**Señor Presidente de la República**

---

**Secretaría de Coordinación  
Ejecutiva de la Presidencia**

Álvaro Leonel Díaz Velásquez  
Secretario de Coordinación Ejecutiva

Danilo José Soto Castañeda  
Subsecretario de Coordinación Ejecutiva

Victor Hugo Paiz Gómez  
Subsecretario para la Descentralización

Leonel Eduardo Girón Véliz  
Director del Sistema de Consejos de Desarrollo

Luis Eduardo Orozco Orellana  
Director General para la Descentralización

Jonathan Arnulfo Del Cid López  
Director de Informática

Jesús Felipe Polanco Tello  
Director Técnico de Operaciones

Luis Alfonso Rodas Guzmán  
Director de Planificación

Jennifer Cristina García Marroquín  
Directora de Comunicación social

Luz Azucena Mendoza Cajbón  
Directora Administrativa Financiera

María José Sánchez Mejía  
Directora de Asesoría Jurídica

Alberto Emmanuel Soto de León  
Director de Auditoría Interna

Isis Ana Graciela Serrano Lemus  
Asesoría Técnica

Saúl Nehemias Obando Mejía  
Dirección Técnica de Operaciones

David Roberto Barrera Valenzuela  
Dirección Técnica de Operaciones

**Autorizado**

---

Alejandro Eduardo Giammattei Falla  
Señor Presidente de la República

Álvaro Leonel Díaz Velásquez  
Secretario de Coordinación Ejecutiva de la Presidencia

**Elaborado**

---

Despacho  
Secretaría de Coordinación Ejecutiva de la Presidencia

Subsecretaría de Coordinación Ejecutiva  
Secretaría de Coordinación Ejecutiva de la Presidencia

**Revisado**

---

Dirección del Sistema de Consejos de Desarrollo  
Dirección Técnica de Operaciones  
Dirección de Descentralización

**Diseño y diagramación**

---

Dirección de Comunicación Social

**340** municipios  
**fuertes,**  
**hacen un Estado fuerte!**

ACCESO A INFORMACIÓN DIGITAL



<https://scep.gob.gt/carta-de-navegacion-municipal/>