



Carta de navegación Municipal

MUNICIPALIDAD DE SAN ANTONIO
LA PAZ, EL PROGRESO



GOBIERNO de GUATEMALA
DR. ALEJANDRO GIANMATTEI

MINISTERIO DE SERVICIOS PÚBLICOS



GOBIERNO de GUATEMALA
DR. ALEJANDRO GIANMATTEI

MINISTERIO DE TRABAJO Y PREVISIÓN SOCIAL



GOBIERNO de GUATEMALA
DR. ALEJANDRO GIANMATTEI

MINISTERIO DE CULTURA Y DEPORTE



GOBIERNO de GUATEMALA
DR. ALEJANDRO GIANMATTEI

MINISTERIO DE AMBIENTE Y RECURSOS NATURALES



GOBIERNO de GUATEMALA
DR. ALEJANDRO GIANMATTEI

MINISTERIO DE SALUD PÚBLICA Y ASISTENCIA SOCIAL



GOBIERNO de GUATEMALA
DR. ALEJANDRO GIANMATTEI

MINISTERIO DE AGRICULTURA, GANADERÍA Y ALIMENTACIÓN



GOBIERNO de GUATEMALA
DR. ALEJANDRO GIANMATTEI

MINISTERIO DE COOPERACIÓN



GOBIERNO de GUATEMALA
DR. ALEJANDRO GIANMATTEI

MINISTERIO DE EDUCACIÓN



GOBIERNO de GUATEMALA
DR. ALEJANDRO GIANMATTEI

SECRETARÍA DE SEGURIDAD ALIMENTARIA Y NUTRICIONAL DE LA PRESIDENCIA DE LA REPÚBLICA



GOBIERNO de GUATEMALA
DR. ALEJANDRO GIANMATTEI

SECRETARÍA PRESIDENCIAL DE LA VELOCIDAD



GOBIERNO de GUATEMALA
DR. ALEJANDRO GIANMATTEI

COMISIÓN PRESIDENCIAL DE ASUNTOS MUNICIPALES



Instituto Guatemalteco de Turismo



Secretaría de Planificación y Programación de la Política Económica



Estimados Alcaldes y Alcaldesas:

Me dirijo a ustedes con un mensaje de profundo compromiso y gratitud en este importante momento de transición de gobierno. Como Presidente de la República de Guatemala, identificado plenamente con el municipalismo y la necesidad de fortalecer el poder local, es mi deber informarles sobre los alcances y resultados a nivel local y nacional, y cómo orientar de mejor manera los retos del desarrollo en las 340 municipalidades del país.

En este sentido, deseo resaltar el análisis exhaustivo realizado por la Secretaría de Coordinación Ejecutiva de la Presidencia, los Ministerios y demás instituciones que reportan los logros alcanzados a nivel sectorial y del Sistema de Consejos de Desarrollo, así como las brechas que se deben superar. Los datos recopilados en este análisis, proporcionan una base sólida para la toma inteligente y oportuna de decisiones en cada municipalidad, por lo que se ilustran las prioridades de su municipio, así como las transferencias financieras que el Organismo Ejecutivo traslada de manera efectiva y oportuna a todas las municipalidades del país, lo que ha permitido ir cerrando brechas y asegurar un futuro más próspero.

El Sistema de Consejos de Desarrollo ha sido una herramienta fundamental para fomentar la participación ciudadana y garantizar que las necesidades de nuestras comunidades sean atendidas de manera adecuada. Gracias al esfuerzo conjunto entre el Gobierno central y las

municipalidades, se han logrado avances notables en el desarrollo local y en la mejora de la calidad de vida de nuestros ciudadanos, fortaleciendo así el municipalismo.

Es importante reconocer que aún existen retos por alcanzar. Estos retos y brechas demandan como país, redoblar esfuerzos y a trabajar de la mano para superar las adversidades. Con la información proporcionada por el Gobierno central en este documento, estamos en una posición sólida para tomar decisiones informadas que nos permitan avanzar hacia una Guatemala con más desarrollo. Hacer gobierno implica recordar que el verdadero poder radica en la unidad, complementariedad y colaboración, por lo que trabajar en conjunto para beneficio de las comunidades, asegura construir una Guatemala más fuerte, más unida y más próspera.

**"Que Dios bendiga Guatemala".
Con gratitud y compromiso,**

**Dr. Alejandro Giammattei
Presidente de la República**

LIBERTAD
15 DE
SEPTIEMBRE
DE 1821

Eficiencia en aportes a Consejos de Desarrollo Departamental, El Progreso 2020 - 2023

No.	Municipio	Porcentaje de ejecución 2020	Porcentaje de ejecución 2021	Porcentaje de ejecución 2022	Porcentaje de ejecución 2023	Porcentaje de ejecución 2020 - 2023
1	San Antonio La Paz	86%	100%	100%	92%	95%
2	Sansare	100%	100%	98%	83%	94%
3	San Cristóbal Acasaguastlán	99%	100%	100%	66%	91%
4	Sanarate	100%	92%	100%	73%	90%
5	San Agustín Acasaguastlán	100%	100%	99%	63%	88%
6	El Jícaro	99%	100%	100%	60%	88%
7	Morazán	100%	98%	100%	60%	87%
8	Guastatoya	54%	100%	100%	70%	80%

*Información al mes de agosto 2023.

LIBERTAD
15 DE
SEPTIEMBRE
DE 1821

San Antonio La Paz, El Progreso

Asignación IVA-PAZ CODEDE

Al mes de agosto 2023

Ejercicio Fiscal	Monto Aprobado	Saldo de Arrastre (Ejercicio fiscal anterior)	Monto Real	Monto Desembolsado	Saldo de Arrastre (Ejercicio fiscal actual)	Porcentaje de Ejecución
2020	Q7.463.819,00	-Q422.160,00	Q7.041.659,00	Q6.433.819,00	Q1.030.000,00	86%
2021	Q7.463.819,00	-Q1.030.000,00	Q6.433.819,00	Q7.463.819,00	Q0,00	100%
2022	Q8.486.744,00	Q0,00	Q8.486.744,00	Q8.486.744,00	Q0,00	100%
2023	Q8.929.255,00	Q0,00	Q8.929.255,00	Q8.224.993,90	Q704.261,10	92%
Total	Q32.343.637,00	-Q1.452.160,00	Q30.891.477,00	Q30.609.375,90	Q1.734.261,10	95%

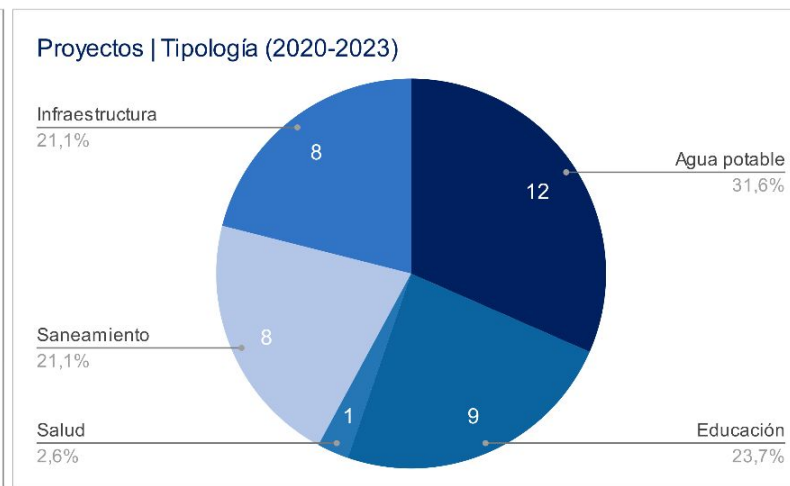
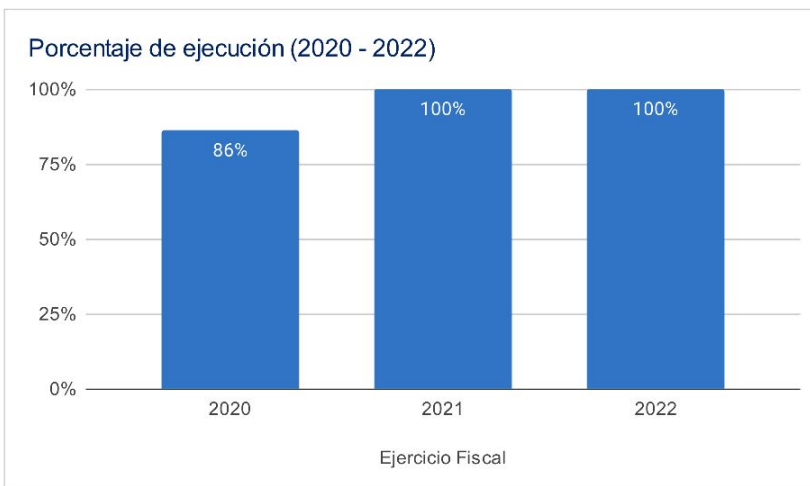

Asignaciones y Transferencias al Municipio

Ejercicio Fiscal	Asignación Constitucional	Asignación IVA-PAZ Municipalidades	Asignación Vehículos	Petróleo	Asignación IVA-PAZ CODEDE	Total
2020	Q 6,804,242.93	Q 8,457,629.38	Q 950,171.18	Q 259,744.70	Q7.463.819,00	Q 23,935,607.19
2021	Q 6,668,135.00	Q 8,288,448.11	Q 931,164.54	Q 255,262.70	Q7.463.819,00	Q 23,606,829.35
2022	Q 8,144,900.91	Q 9,621,911.33	Q 932,859.83	Q 308,393.32	Q8.486.744,00	Q 27,494,809.39
2023	Q 9,018,639.03	Q 10,642,180.32	Q 941,463.83	Q 312,760.95	Q8.929.255,00	Q 29,844,299.13
Total	Q 30,635,917.87	Q 37,010,169.14	Q 3,755,659.38	Q 1,136,161.67	Q32.343.637,00	Q 104,881,545.06

Total asignado al municipio: **Q 104,881,545.06**

Necesidades Municipales San Antonio La Paz, El Progreso

Área prioritaria	Brecha %	Necesidades					
Educación							
PAIN (Programa de atención integral al niño y niña)	100%	En este nivel existe	3206	niños que necesitan atención educativa.			
Preprimaria	36%	Se recomienda contemplar	16	aulas y docentes para cubrir a	491	niños.	
Primaria	0%	No existe brecha educativa en este nivel.					
Básico	30%	Se recomienda contemplar	12	aulas y docentes para cubrir a	368	niños.	
Diversificado	86%	Se recomienda contemplar	40	aulas y docentes para cubrir a	1196	niños.	

2

Salud y agua potable							
Porcentaje desnutrición aguda	0,8%	Se registró	20	casos de niños menores de 5 años con desnutrición aguda en el municipio.			
Porcentaje desnutrición crónica	14%	Se registró	386	casos de niños menores de 5 años con desnutrición crónica en el municipio.			
Establecimientos de salud	0%	Considerando que el centro de salud tiene capacidad para atender hasta a 20,000 personas y el puesto de salud a 5,000 personas, se determina que no existe brecha de establecimientos de salud en el municipio, la población tiene acceso a establecimientos de salud.					
Enfermedades causadas por alimentos y agua	3%	Se registró	567	casos de enfermedades transmitidas por alimentos o agua contaminada.			
Red domiciliar de agua potable	12%	Se necesita cubrir el acceso a red domiciliar de agua potable de	653	viviendas.			

3

Saneamiento							
Manejo de desechos	58%	3039 viviendas requieren de un sistema adecuado de manejo de desechos sólidos o tren de aseo.					
Acceso a servicio sanitario	31%	1641 viviendas requieren de acceso a un servicio sanitario adecuado.					
Acceso a sistema de drenajes	65%	3437 viviendas requieren acceso a sistema de drenajes.					

4

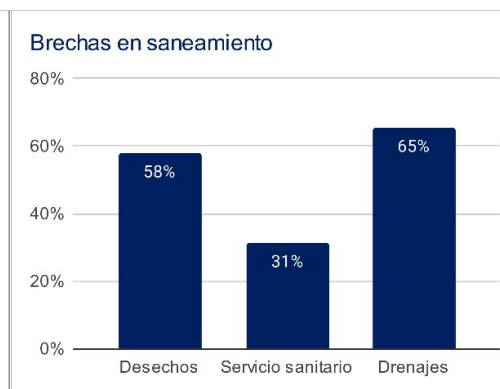
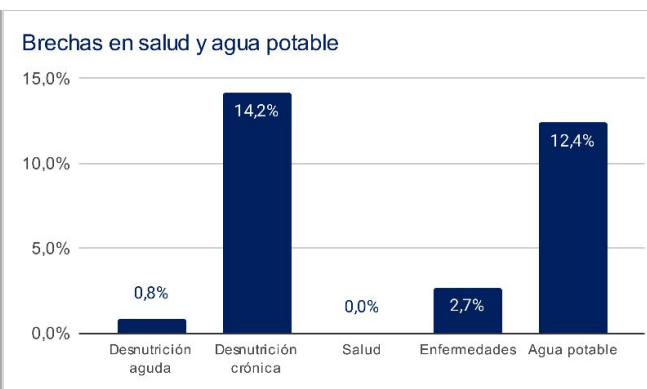
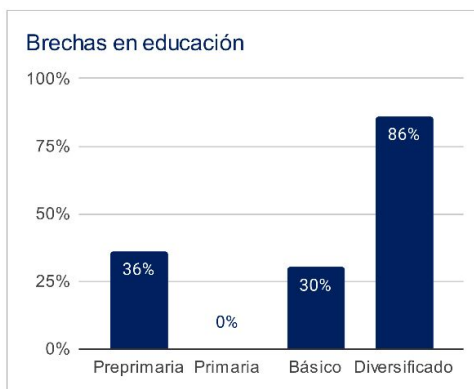

1 Asignaciones y Transferencias a Municipalidades. Dirección Financiera, MINFIN (2023)

3 Morbilidad por desnutrición crónica y aguda en menores de 5 años. SIGSA - MSPAS (2022).

Morbilidad por enfermedades relacionadas a enfermedades transmitidas por alimentos y/o agua (ETAS's). SIGSA - MSPAS (2022).

Establecimientos de salud a nivel nacional. MSPAS (2023).

2 Datos poblacionales del Censo 2018. INE (2018). Cobertura educativa. MINEDUC (2023).

4 Datos poblacionales y de vivienda. Censo 2018. INE (2018).

Departamento: El Progreso

(1) ▾

Municipio: San Antonio La Paz

(1) ▾

Año	Aporte Consejos	Constitucional	IVA-Paz Municipalidades	Vehículos	Petróleo	Total
2024	10.352.204,00	9.018.639,03	10.642.180,32	941.463,83	312.760,95	31.267.248,13
2025	10.711.830,00	9.964.700,25	11.547.320,12	937.290,02	338.843,75	33.499.984,14
2026	11.436.050,60	10.642.629,87	12.219.603,53	936.578,48	355.196,82	35.590.059,30
2027	12.160.271,20	11.320.559,50	12.891.886,94	935.866,94	371.549,90	37.680.134,47
Total	44.660.355,80	40.946.528,65	47.300.990,91	3.751.199,27	1.378.351,42	138.037.426,04

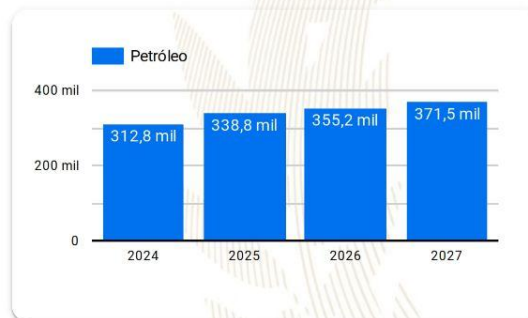
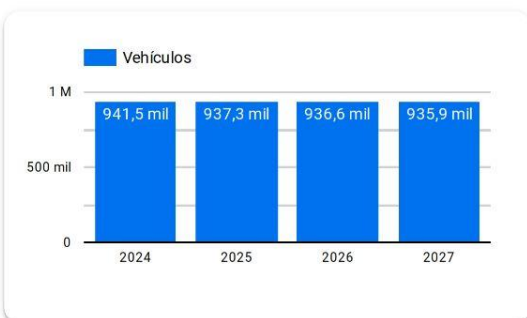
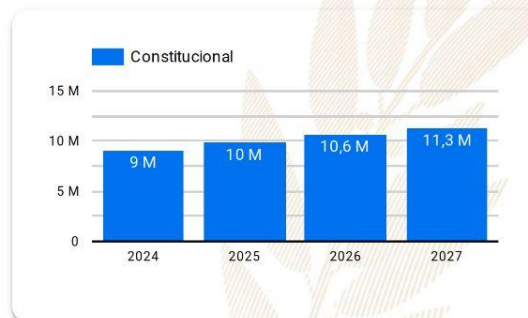
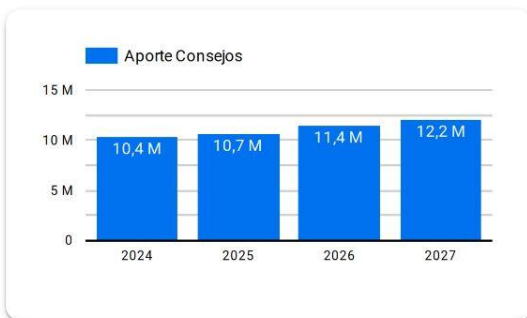

Año 2024: Presupuesto sujeto a aprobación por el Congreso de la República de Guatemala.

Años 2025-2027: Proyección elaborada en base a presupuestos aprobados para los años 2020 a 2024.

Resumen de **giras** **presidenciales**

Giras Presidenciales es un modelo de seguimiento programático presidencial y de administración pública introducido en Guatemala en 2021, con el propósito de establecer mayor cercanía entre el gobierno central y los poderes locales. Estas giras permitieron la coordinación interinstitucional entre la Secretaría Privada de la Presidencia, la Secretaría de Coordinación Ejecutiva de la Presidencia y el gabinete de gobierno, con el liderazgo del Presidente de la República. La aceptación por parte de los alcaldes fue notable, con altos porcentajes de asistencia a las giras.

El enfoque municipalista del modelo promovió el acercamiento entre los poderes locales y el gobierno central, mediante mesas de discusión que abordaron temas de importancia municipal y agilizaron los procesos para satisfacer demandas y necesidades locales. Se presentaron propuestas prácticas para encontrar soluciones a través del seguimiento programático.

MODALIDADES

Las giras presidenciales se adaptaron a distintas modalidades, presenciales en cabeceras departamentales y en el Palacio Nacional, incluyendo reuniones virtuales durante la pandemia de COVID-19, demostrando la capacidad de adaptación y la importancia de utilizar recursos tecnológicos para garantizar la continuidad de la gestión pública.

SEGUIMIENTO

La documentación y el seguimiento de acciones derivadas de los proyectos y programas de desarrollo fueron sistematizados, esto fue logrado a través de la Secretaría de Coordinación Ejecutiva de la Presidencia y la Secretaría Privada de la Presidencia, con equipos dedicados a mantener actualizada la Matriz de Seguimiento a Compromisos Presidenciales y Solicitudes Municipales en las Mesas de Trabajo.

RESULTADO

Las giras presidenciales contribuyeron a mejorar la administración pública, fortaleciendo la confianza y la participación ciudadana en la gestión gubernamental. Además, agilizaron los procesos y redujeron los tiempos de respuesta, impulsando el desarrollo del país.

Departamento: El Progreso (1) ▾

Municipio: San Antonio La Paz (1) ▾

Los Compromisos Presidenciales y Solicitudes de Alcaldes, se adquirieron por el Señor Presidente, durante las Giras Presidenciales realizadas durante el periodo de Gobierno 2020-2023.

La Secretaría de Coordinación Ejecutiva de la Presidencia en coordinación con La Secretaría Privada de la Presidencia, realizaron el seguimiento programático de los Compromisos Presidenciales y Solicitudes de Alcaldes, en base a la actualización del avance indicado por los delegados de los diferentes Ministerios y Secretarías responsables.

Compromisos Presidenciales

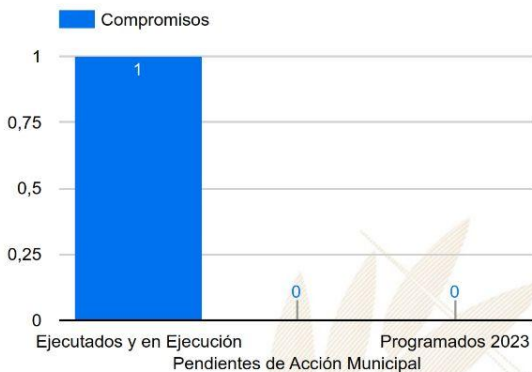

Compromisos

1

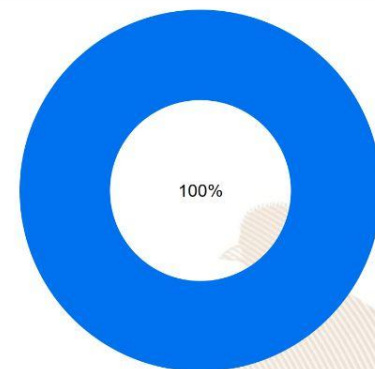

Ejecutados y en Ejecución Pendientes de Acción Municipal Programados 2023

Instituciones	Compromisos ▾	Solicitudes
1. MAGA	1	4
2. MEM	0	2
3. MINECO	0	1
4. MINEDUC	0	3
5. MIDES	0	4
6. MSPAS	0	5
7. SCEP	0	1
8. MINTRAB	0	1
9. MINGOB	0	2
10. MICUDE	0	1
11. CIV	0	3
Total	1	27

Solicitudes de Alcaldes

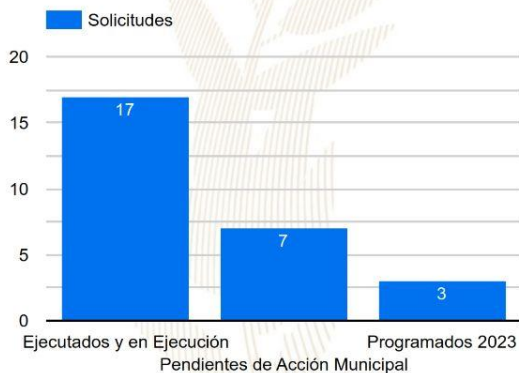

Solicitudes

27

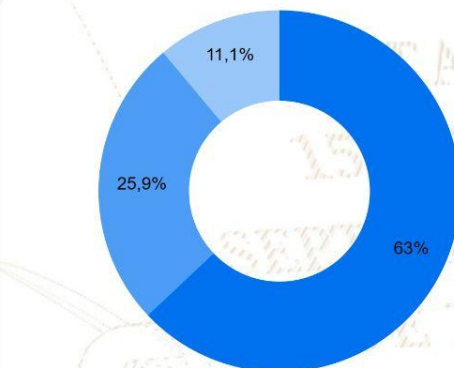

Ejecutados y en Ejecución Pendientes de Acción Municipal Programados 2023

SIPROCODE

La SCEP, con el objetivo de modernizar y hacer más eficientes, eficaces y transparentes los procesos de planificación y ejecución de los proyectos financiados con recursos de inversión destinados al Sistema de Consejos de Desarrollo, presentó ante el Consejo Nacional de Desarrollo Urbano y Rural -CONADUR- el Sistema Electrónico para la Administración de Procesos de Proyectos de Consejos de Desarrollo para su aprobación.

OBJETIVO

Acercar a los entes rectores y a las unidades ejecutoras, con el fin de agilizar los procesos de solicitud y emisión de avales, dictámenes técnicos u otros documentos, para la aprobación de los proyectos en las etapas de planificación y ejecución. Asimismo, sustituir las interacciones físicas por virtuales y a la vez establecer un historial de tiempo por gestión realizada entre las unidades ejecutoras y los entes rectores, también notificar en tiempo real sobre las nuevas solicitudes.

BENEFICIOS INSTITUCIONALES

- Coordinación interinstitucional permanente.
- Disminución de la burocracia.
- Reducción de la vulnerabilidad en los procedimientos.
- Agilización de procesos.
- Reducción de tiempo en emisión de avales, dictámenes técnicos y otros documentos a 20 días hábiles.
- Disminución de costos en trámites.
- Fortalece la transparencia en los procesos.
- Monitoreo y seguimiento a través de la plataforma;
- Trámites no presenciales.
- Vista pública de información general y acceso a la misma.
- Permitir el seguimiento a los procesos y gestiones de trámites en cada una de sus etapas por parte de las instituciones involucradas.



SIPROCODE

Avales, Dictámenes Técnicos u Otros Documentos periodo 2021 - 2023

Avales, Dictámenes Técnicos u Otros Documentos

Municipio	SIPROCODE			CONAP			CONRED			MAGA			MICIVI			MICUDE			MINEDUC			MEM			MINGOB			MSPAS			TA	TR	TS					
	2021	2022	2023	2021	2022	2023	2021	2022	2023	2021	2022	2023	2021	2022	2023	2021	2022	2023	2021	2022	2023	2021	2022	2023	2021	2022	2023	2021	2022	2023								
	A	R	A	R	A	R	A	R	A	R	A	R	A	R	A	R	A	R	A	R	A	R	A	R	A	R	A	R	A	R				A	R			
SAN ANTONIO LA PAZ, EL PROGRESO	SI	SI	SI	-	-	-	-	-	-	1	-	-	-	-	-	-	-	-	-	-	-	-	-	-	-	-	-	-	-	-	-	15	0	15				
SANSARE, EL PROGRESO	SI	SI	SI	-	-	-	-	-	-	-	-	-	-	-	-	5	-	6	1	17	-	-	-	-	-	-	-	-	-	-	-	-	-	36	1	37		
GUASTATOYA, EL PROGRESO	SI	SI	SI	-	-	-	-	-	-	-	-	-	-	-	-	3	-	1	1	-	-	-	-	-	-	-	-	-	-	-	-	-	-	16	1	17		
SAN CRISTOBAL ACASAGUASTLAN, EL PROGRESO	SI	SI	SI	-	-	-	-	-	-	1	-	-	-	-	-	4	-	2	-	1	-	-	-	-	-	-	-	-	-	-	-	-	-	11	1	12		
EL JICARO, EL PROGRESO	SI	SI	SI	-	-	-	-	-	-	-	-	-	-	-	-	5	-	3	2	3	-	-	-	-	-	-	-	-	-	-	-	-	-	25	3	28		
MORAZAN, EL PROGRESO	SI	SI	SI	-	-	-	-	-	-	-	-	-	-	-	-	3	-	2	1	1	-	-	-	-	-	-	-	-	-	-	-	-	-	20	3	23		
SAN AGUSTIN ACASAGUASTLAN, EL PROGRESO	SI	SI	SI	-	-	-	-	-	-	1	7	1	1	-	-	6	-	3	2	-	-	-	-	-	-	-	-	-	-	-	-	-	-	15	-	48	4	52
SANARATE, EL PROGRESO	SI	SI	SI	-	-	-	-	-	-	-	-	-	-	-	-	6	-	5	2	6	-	-	-	-	-	-	-	-	-	-	-	-	-	32	5	37		

*La información anterior es basada en solicitudes que finalizaron el ciclo, no se muestra en las estadísticas de procesos pendientes.

- SIPROCODE inicio en junio del 2021, por lo que algunas municipalidades solicitaron sus avales por la vía tradicional.
- A: Solicitudes Aprobadas.
- R: Solicitudes Rechazadas.
- TA: Total Solicitudes Aprobadas.
- TR: Total Solicitudes Rechazadas.
- TS: Total Solicitudes.

Para mayor información, escanea o haz click en el código QR:



LIBERTAD
15 DE
SEPTIEMBRE
DE 1821

La SCEP coordina con diferentes instituciones del Estado y sector privado, para acercar los servicios públicos de forma temporal en alianza con municipalidades y gobernaciones departamentales, estimulando de esa manera el proceso de desconcentración de las instituciones del Estado.

SCEP realizó acciones de coordinación y logística para el desarrollo de las Jornadas Móviles de Servicios Integrados desde el año 2020 hasta julio de 2023.

Servicios que se brindan durante las Jornadas Móviles de Servicios Integrados:

- Trámites de carencia de antecedentes policiales, renovación de licencia de conducir, pasaportes, actualización de datos y empadronamiento.
- Quioscos informativos del Sistema Nacional del Empleo, promoción del turismo y talleres de temas ambientales, entre otros.
- Información sobre las iniciativas Bono Social, entrega de becas y Comedores Sociales.
- Acceso a consultas de medicina general, psicología, nutrición, pediatría, hisopados, jornada de vacunación contra el COVID-19 y charlas sobre salud.
- Capacitaciones en temas tributarios y actualización de documentos, entre otros.



DEPARTAMENTO DE
TRÁNSITO DE LA PNC



GOBIERNO de
GUATEMALA
Dr. ALEJANDRO GIAMATTI

MINISTERIO DE
ECONOMÍA



GOBIERNO de
GUATEMALA
Dr. ALEJANDRO GIAMATTI

MINISTERIO DE
SALUD PÚBLICA
Y ASISTENCIA
SOCIAL



CONSEJO
NACIONAL DE
ATENCIÓN AL MIGRANTE
DE GUATEMALA

CONAMIGUA

Portal de

Gobiernos Locales

Estimado Usuario, Bienvenido

PORTAL DE GOBIERNOS LOCALES

Es un sitio web que ofrece al usuario, de forma fácil, dinámica e integrada, el acceso a una serie de recursos y de servicios relacionados a la información presupuestaria y financiera registrada por los gobiernos locales y sus empresas municipales en el SIAF.

Este portal cuenta con reportes dinámicos establecidos que ofrecen datos en tiempo real relacionados a:

- Presupuesto por Resultados
- Enfoque Temático
- Grupo Objeto de Gasto
- Finalidad, Función y División

También permite al usuario elaborar sus propios reportes de ingresos, gastos y contables de acuerdo a sus necesidades.

Para el análisis de las finanzas municipales y la oportuna toma de decisiones, pone a disposición los siguientes tableros de indicadores:

ICFM Índice Consolidado Financiero Municipal:

Es una herramienta de análisis que permite a los funcionarios municipales realizar mediciones de los datos que registran en el -SICOIN GL-, con los cuales se puede interpretar la situación económico-financiera de la municipalidad durante uno o varios ejercicios fiscales.

Objetivos de Desarrollo Sostenible:

Se presenta el impacto de la Gestión Municipal desde la perspectiva de los Objetivos de Desarrollo Sostenible.

Actualmente ofrece a los usuarios municipales la oportunidad de realizar el pago de sus servicios públicos a través de internet.

Cobros en Línea:

Permite al vecino realizar sus pagos a través de tarjeta de crédito y/o débito, de cualquier servicio (agua, IUSI y arbitrios) que presta la Municipalidad, desde la comodidad de su casa o desde cualquier lugar en donde se encuentre; al ingresar en el ícono le permitirá:

- Pagar documento de cobro (Todos los Servicios)
- Pagar boleto de ornato
- Pagar multas de tránsito



También cuenta con una sección de noticias, biblioteca virtual y enlaces importantes.

Para acceder al Portal de Gobiernos Locales,
escanea o haz click en el código QR:



ÍNDICE CONSOLIDADO FINANCIERO MUNICIPAL - ICFM -

12100208

EL PROGRESO

MUNICIPALIDAD DE SAN ANTONIO LA PAZ







Calificación General

Gestión Financiera

73

Moderada

	Puntuación máxima		Resultado municipio
 Solvencia General Autonomía Financiera Municipal Dependencia Financiera Municipal Ahorro Operacional Relación de Recursos y Gastos - Sin Endeudamiento	30	Evalúa la generación y captación de recursos propios municipales que permitan la sostenibilidad financiera en el mediano y largo plazo. Asimismo refleja la dependencia en relación a las transferencias de la Administración Central.	11
	15		3
	6		1
	5		3
	4		4
 Solvencia Financiera Liquidez Financiera Recursos por Endeudamiento Pasivo por Endeudamiento Pasivo con Acreedores	30	Mide el nivel de endeudamiento, la capacidad de pago de la municipalidad, a través de la solvencia de sus finanzas y el volúmen de endeudamiento.	28
	5		5
	5		5
	10		10
 Dinamismo Económico Inversión por Habitante Recursos Propios por Habitante Pasivo por Habitante	15	Evalúa la relación entre la inversión, la captación de recursos propios y el nivel de deuda en relación a la población de cada municipio, según el número de habitantes reflejados en la proyección proporcionada por el	10
	5		3
	5		2
 Evaluación Presupuestaria Ejecución Presupuestaria de Ingresos Ejecución Presupuestaria de Egresos Relación de Gastos e Ingresos Ejecuta Ejecución por Tipo de Gasto Transferencias Presupuestarias	25	Mide la eficiencia en cuanto a la ejecución de recursos percibidos y gastos pagados, durante un ejercicio fiscal en relación al presupuesto vigente.	24
	6		6
	5		5
	5		5
	6		6
	3	2	

Fuente: Reporte índice consolidado financiero municipal ICFM, 2023, Ministerio de Finanzas Públicas.



Para acceder al detalle anual sobre el ICFM escanea el siguiente código QR.

Ingresos

Código y Clase de Ingreso	Código y Recurso de Ingreso	Recurso Auxiliar	Presupuesto Vigente 2022	Presupuesto Vigente 2023
10000 INGRESOS TRIBUTARIOS	10141 SOBRE LA TENENCIA DE PATRIMONIO	IUSI 2/1000	150,000	100,000
		IUSI 6/1000	100,000	150,000
		IUSI 9/1000	228,000	330,000
		Multas IUSI 2/1000	10,000	4,000
		Multas IUSI 6/1000	7,000	6,000
		Multas IUSI 9/1000	5,000	10,000
	Total 10141 SOBRE LA TENENCIA DE PATRIMONIO		500,000	600,000
	10149 IMPUESTOS VARIOS MUNICIPALES	IMPUESTO A LA EXPORTACION DE CAFÉ 10%	4,000	5,000
	Total 10149 IMPUESTOS VARIOS MUNICIPALES		4,000	5,000
	10224 REGALÍAS	ARENA DE RÍO		5,000
		Explotaciones mineras otros	2,000	60,000
		Material Selecto		5,000
	Total 10224 REGALÍAS		2,000	70,000
	10281 SOBRE ESTABLECIMIENTOS COMERCIAL	Abarroterías	3,000	5,000
		Bares y Restaurantes		3,000
		Cantinas	3,000	3,500
		Carnicerías	3,000	2,000
		Cevicherías	3,000	1,000
		Comedores	3,000	4,000
		Depositos de Gas Propano		1,500
		Farmacias	3,000	2,000
		Ferreterías	3,000	5,000
		Floristerías		500
		Gasolineras	3,000	6,000
		Librerías	3,000	2,500
		Miscelaneas		1,000
		Pastelería		500
		Tiendas	50,000	40,000
	Total 10281 SOBRE ESTABLECIMIENTOS COMERCIALES		77,000	77,500
	10282 SOBRE ESTABLECIMIENTOS DE SERVICIOS	Anuncios Comerciales		10,000
		Barberías	3,000	1,000
		Funerarias		2,000
		Hoteles		1,000
		Taller de motos		1,000
		Taxis		80,000
		Turicentros y Piscinas	1,500	2,000
	Total 10282 SOBRE ESTABLECIMIENTOS DE SERVICIOS		4,500	97,000
	10283 SOBRE ESTABLECIMIENTOS INDUSTRIAL	Fabricas de Block		1,500
		Herrerías		1,000
		Molinos de Nixtamal	1,200	5,000
		Panaderías y Reposterías	1,000	1,000
	Total 10283 SOBRE ESTABLECIMIENTOS INDUSTRIALES		2,200	8,500
	10284 SOBRE DIVERSIONES Y ESPECTÁCULOS	Cablevision	5,000	25,000
		Gimnasios		2,000
		Roc kolas		3,000
	Total 10284 SOBRE DIVER SIONES Y ESPECTÁCULOS		5,000	30,000
	10285 SOBRE PRODUCTOS PRIMARIOS, MINER	Extrac cion de Arena de Rio	3,600	5,000
	Total 10285 SOBRE PRODUCTOS PRIMARIOS, MINERALES Y VEGETALES		3,600	5,000
	10289 OTROS ARBITRIOS MUNICIPALES	Multa del Boleto de Ornato	18,000	10,000
		Valor Boleto de Ornato	200,000	100,000
	Total 10289 OTROS ARBITRIOS MUNICIPALES		218,000	110,000
Total 10000 INGRESOS TRIBUTARIOS			816,300	1,003,000

11000 INGRESOS NO TRIBUTARIOS	11290 TASAS Y LICENCIAS VARIAS	Licencias de Construcción	Q	75,000	Q	150,000
		NA			Q	-
		Tasa municipal por alumbrado público	Q	1,600,000	Q	1,620,000
	Total 11290 TASAS Y LICENCIAS VARIAS		Q	1,675,000	Q	1,770,000
	11310 CONTRIBUCIONES POR MEJORAS	Drenajes			Q	25,000
		NA			Q	-
		Pavimento			Q	25,000
	Total 11310 CONTRIBUCIONES POR MEJORAS				Q	50,000
	11410 DE EDIFICIOS Y VIVIENDAS	Arrendamiento de Edificios	Q	24,000	Q	24,000
		Arrendamiento de Salon Municipal	Q	36,000	Q	25,000
		Arrendamiento de Sanitarios	Q	12,000	Q	12,000
		NA	Q	-	Q	-
	Total 11410 DE EDIFICIOS Y VIVIENDAS		Q	72,000	Q	61,000
	11610 ORIGINADAS POR INGRESOS NO TRIBUTARIOS	Multas Administrativas			Q	10,000
		NA			Q	-
	Total 11610 ORIGINADAS POR INGRESOS NO TRIBUTARIOS				Q	10,000
	11990 OTROS INGRESOS NO TRIBUTARIOS	Feria Titular			Q	8,000
		NA			Q	-
		Otros ingresos	Q	60,700	Q	65,500
	Total 11990 OTROS INGRESOS NO TRIBUTARIOS		Q	60,700	Q	73,500
Total 11000 INGRESOS NO TRIBUTARIOS			Q	1,807,700	Q	1,964,500
13000 VTA. DE BIENES Y SERV. DE LA ADM. PÚBLICA	13260 SERVICIOS ADMINISTRATIVOS MUNICIPALES	Certificaciones de Matrimonios	Q	-	Q	-
		Certificaciones Varias	Q	-	Q	-
		Concesion de Drenajes			Q	5,000
		Concesion de Servicios de Agua (Pajas de Agua)	Q	30,000	Q	35,000
		Derechos Matrimoniales			Q	3,000
		Deslinde de Terrenos	Q	6,000	Q	8,000
		Fierros Para Marcar Ganado	Q	6,000	Q	4,000
		Licencias	Q	5,000	Q	5,000
		NA	Q	-	Q	-
		REGISTRO DE INMUEBLES			Q	3,000
		Rotulos	Q	-	Q	15,000
		Tala de Arboles			Q	1,500
		Titulos Propiedad Servicio de Agua	Q	6,000	Q	1,000
		Traspaso Derecho por Servicios	Q	3,000	Q	-
	Total 13260 SERVICIOS ADMINISTRATIVOS MUNICIPALES		Q	56,000	Q	80,500
Total 13000 VTA. DE BIENES Y SERV. DE LA ADM. PÚBLICA			Q	56,000	Q	80,500
14000 INGRESOS DE OPERACION	14110 VENTA DE INSUMOS AGRÍCOLAS	NA			Q	-
		Venta de Arboles Para Siembra			Q	20,000
	Total 14110 VENTA DE INSUMOS AGRÍCOLAS				Q	20,000
	14240 SERVICIOS PÚBLICOS MUNICIPALES	Baños y Sanitarios Municipales	Q	6,000	Q	7,000
		Canon de Agua	Q	240,000	Q	300,000
		Cementerio	Q	36,000	Q	60,000
		Extraccion de Ripio y Basura	Q	240,000	Q	150,000
		NA	Q	-	Q	-
		Piso de Plaza	Q	12,000	Q	25,000
	Total 14240 SERVICIOS PÚBLICOS MUNICIPALES		Q	534,000	Q	542,000
Total 14000 INGRESOS DE OPERACION			Q	534,000	Q	562,000

15000 RENTAS DE LA PROPIEDAD	15131 POR DEPÓSITOS INTERNOS	Intereses generados por Cuentas Monetarias	Q	24,000	Q	12,000
		NA			Q	-
	Total 15131 POR DEPÓSITOS INTERNOS		Q	24,000	Q	12,000
	15310 ARRENDAMIENTO DE TIERRAS Y TERRENOS	Arrendamiento de Predios			Q	3,000
		Arrendamiento de Terrenos	Q	12,000		
		NA	Q	-	Q	-
	Total 15310 ARRENDAMIENTO DE TIERRAS Y TERRENOS		Q	12,000	Q	3,000
Total 15000 RENTAS DE LA PROPIEDAD			Q	36,000	Q	15,000
16000 TRANSFERENCIAS CORRIENTES	16210 DE LA ADMINISTRACIÓN CENTRAL	Impuesto al Valor Agregado (IVA-PAZ) para Funcionamiento	Q	2,500,000	Q	2,729,000
		IMPUESTO CIRCULACION DE VEHICULOS PARA FUNCIONAMIENTO	Q	30,000	Q	45,000
		Situado Constitucional para Funcionamiento	Q	894,000	Q	998,000
	Total 16210 DE LA ADMINISTRACIÓN CENTRAL		Q	3,424,000	Q	3,772,000
	16220 DE ENTIDADES DESCENTRALIZADAS Y AL	Porcentaje Forestal INAB de Madera	Q	10,000	Q	15,000
	Total 16220 DE ENTIDADES DESCENTRALIZADAS Y AUTÓNOMAS NO FINANCIERAS		Q	10,000	Q	15,000
Total 16000 TRANSFERENCIAS CORRIENTES			Q	3,434,000	Q	3,787,000
17000 TRANSFERENCIAS DE CAPITAL	17110 DE PERSONAS Y UNIDADES FAMILIARES	De Personas P/Proyectos y Obras de Inversion	Q	8,000	Q	6,500
	Total 17110 DE PERSONAS Y UNIDADES FAMILIARES		Q	8,000	Q	6,500
	17210 DE LA ADMINISTRACIÓN CENTRAL	Impuesto al Valor Agregado(IVA-PAZ) Inversión	Q	7,525,000	Q	8,346,234
		Impuesto de Circulación de Vehiculos para Inversion	Q	1,170,000	Q	1,755,000
		Impuesto Petroleo y sus Derivados para Inversion	Q	600,000	Q	600,000
		Situado Constitucional Para Inversión	Q	8,076,000	Q	8,943,039
	Total 17210 DE LA ADMINISTRACIÓN CENTRAL		Q	17,371,000	Q	19,644,273
	17220 DE ENTIDADES DESCENTRALIZADAS Y AL	CODEDE IVA PAZ	Q	9,376,744	Q	10,328,441
		Consejo de Desarrollo Urbano y Rural	Q	-		
	Total 17220 DE ENTIDADES DESCENTRALIZADAS Y AUTÓNOMAS NO FINANCIERAS		Q	9,376,744	Q	10,328,441
Total 17000 TRANSFERENCIAS DE CAPITAL			Q	26,755,744	Q	29,979,214
23000 DISMINUCIÓN DE OTROS ACTIVOS FINANCIEROS	23110 DISMINUCIÓN DE CAJA Y BANCOS	NA	Q	-	Q	-
		Saldos de caja ingresos propios por explotaciones mineras			Q	2
		SC-Distribucion de Petroleo y sus Derivados	Q	-	Q	161
		SC-Impuesto Circulacion de Vehiculos	Q	-	Q	2,677
		SC-Ingresos Ordinarios de Aporte Constitucional	Q	2,283	Q	1,003
		SC-Ingresos Propios Municipales	Q	9,650	Q	21,557
		SC-Ingresos Tributarios IVA-PAZ	Q	4,321	Q	19,742
		SC-IUSI Funcionamiento (Por Admon. Mpal)	Q	4,996	Q	2,974
		SC-IUSI Inversion (Por Admon. Mpal)	Q	80	Q	10,434
	Total 23110 DISMINUCIÓN DE CAJA Y BANCOS		Q	21,329	Q	58,549
Total 23000 DISMINUCIÓN DE OTROS ACTIVOS FINANCIEROS			Q	21,329	Q	58,549
24000 ENDEUDAMIENTO PÚBLICO INTERNO	24430 DE ENTIDADES DESCENTRALIZADAS Y AL	Préstamos INFOM Fondos Propios	Q	50,000		
	Total 24430 DE ENTIDADES DESCENTRALIZADAS Y AUTÓNOMAS NO FINANCIERAS		Q	50,000		
Total 24000 ENDEUDAMIENTO PÚBLICO INTERNO			Q	50,000		

Egresos

Municipalidad2	Tipo de Gasto	Presupuesto Vigente 2022	Presupuesto Vigente 2023
EL PROGRESO - MUNICIPALIDAD DE SAN ANTONIO LA PAZ		Q 33,511,073	Q 37,449,763
	DEUDA PÚBLICA	Q 194,388	
	GASTOS DE FUNCIONAMIENTO	Q 6,154,661	Q 7,033,067
	INVERSIÓN	Q 27,162,024	Q 30,416,696
Total general		Q 33,511,073	Q 37,449,763



Ventanilla Única Municipal de Empleo - VUME -

Es un espacio de alianza estratégica con las municipalidades que tiene como objetivo brindar servicios que incrementen el perfil de empleabilidad de la población a nivel local, de tal manera que incrementen sus posibilidades de inserción laboral.

A través de las ventanillas, también se brinda a la población oportunidades de formación y capacitación técnica y otros servicios de los que el MINTRAB dispone, para que la población pueda acceder a estos de una forma más ágil desde su municipio.

Beneficios de la VUME



Para mayor
información,
escanea o haz
click en el
código QR:



San Antonio La Paz, El Progreso Proceso para la implementación de la VUME en el municipio

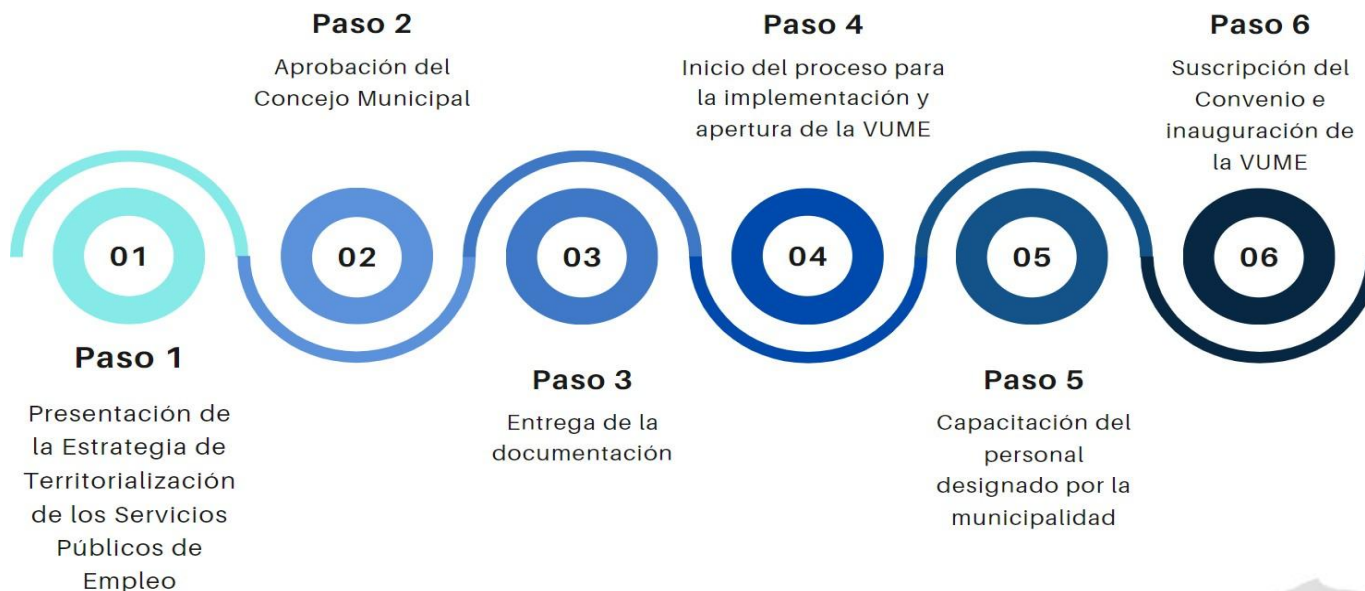

Suscripción del convenio de la VUME en el municipio:

- 19 de abril de 2022

Resultados obtenidos 2022-2023:



124 personas atendidas y orientadas



2 personas vinculadas al mercado laboral



San Antonio La Paz

Estrategia Nacional de Municipios y Comunidades Saludables

Línea de tiempo

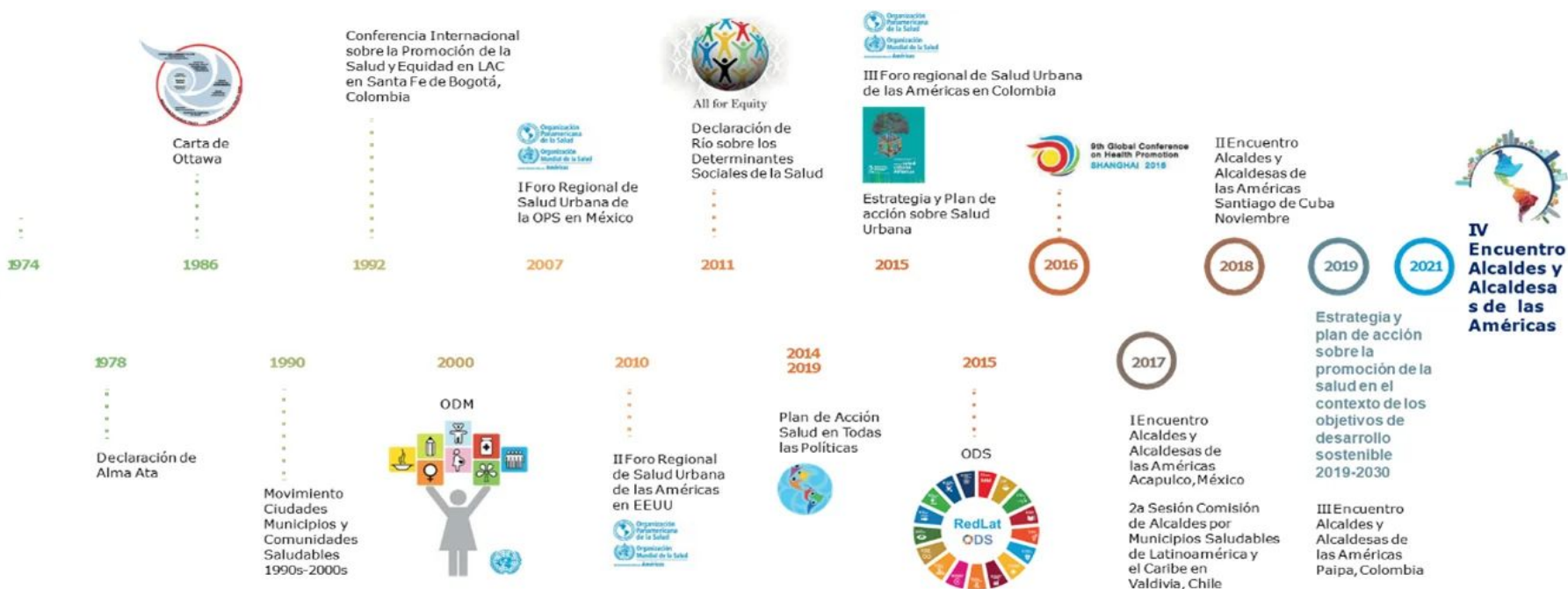

Fuente: Líneas Orientadoras para Municipios, Ciudades y Comunidades Saludables (MCCS) en la Región de las Américas (OPS/OMS, 2019).





Estrategia Nacional de Municipios y Comunidades Saludables

CONTENIDO

1. Municipio Saludable.
2. Intersectorialidad en Salud.
3. Mi municipio es sano. Entornos y estilos de vida Saludable.
4. Cero muertes maternas y Cero desnutrición en mi municipio.
5. Mi Municipio es verde.
6. Participación Social en Salud. Comunidades Saludables.
7. Gestión de Riesgo en Salud.

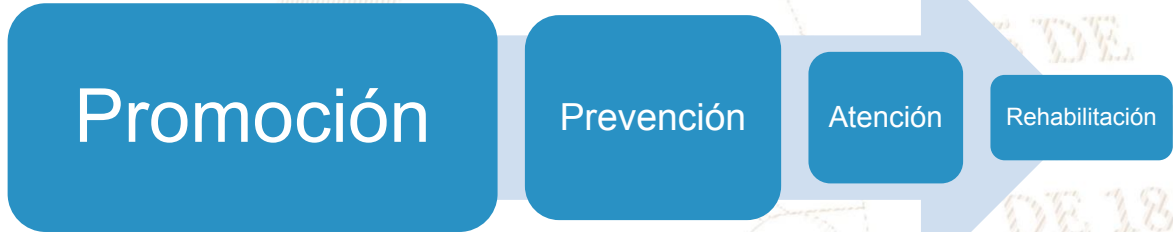

DE 1821

Situación Actual: Tratamiento de Aguas Residuales

OBLIGATORIEDAD MUNICIPAL



- Elaboración del Estudio Técnico de Aguas Residuales (ETAR) con el inventario de descargas del municipio, a más tardar el **30 de mayo de 2024**.
- Las municipalidades deberán cumplir con tener en operación, sistemas de tratamiento de las **2 descargas principales** a más tardar el **02 de mayo del 2025**.
- En el **02 de mayo 2027** deberán cumplir con tratar el 60% de sus descargas con los parámetros indicados en dicha etapa.
- En el **02 de mayo 2031** deberán cumplir con tratar el 100% de sus descargas con los parámetros indicados en dicha etapa.

Para la elaboración y actualización de los estudios técnicos se deberá de cumplir con el **Manual General del Reglamento de las Descargas y Reuso de Aguas Residuales y de la Disposición de Lodos. Acuerdo Ministerial Número 105-2008.**

Para el seguimiento y evaluación de aguas residuales y de aguas para reuso, los entes generadores deberán tomar a su costa, como mínimo, **dos muestras al año** y efectuar los análisis que correspondan de conformidad con los parámetros contenidos en el estudio técnico." **“Artículo 49**

Departamento	El Progreso	Estudio Técnico de Aguas Residuales	No vigente	Descargas que el Inventario Reporta	3
Municipio	San Antonio La Paz	Plantas de Tratamiento en Operación	1	Plantas de Tratamiento sin Operación	1

REGLAMENTO 164-2021

El Acuerdo Gubernativo 164-2021, **Reglamento para la Gestión Integral de Residuos y Desechos Sólidos Comunes** es un esfuerzo en conjunto del Organismo Ejecutivo, las Municipalidades y todos los habitantes de Guatemala para solucionar progresivamente una problemática que es conocida comúnmente como "Basura" a Nivel Nacional.



**ENTRÓ EN VIGENCIA
EL 11 DE AGOSTO DE 2021**

Escanea el Código QR o visita el sitio web www.marn.gob.gt/Reglamento-164-2021 para conocer a detalle los plazos y obligaciones que establece este Reglamento.

¿Quiénes son los entes que deben cumplir este Reglamento?

Estas son algunas de las consideraciones que debes tener en cuenta, si tú, como persona individual o jurídica, pública o privada, nacional o extranjera, desarrollas alguna de las siguientes actividades en cualquier parte del territorio del país:

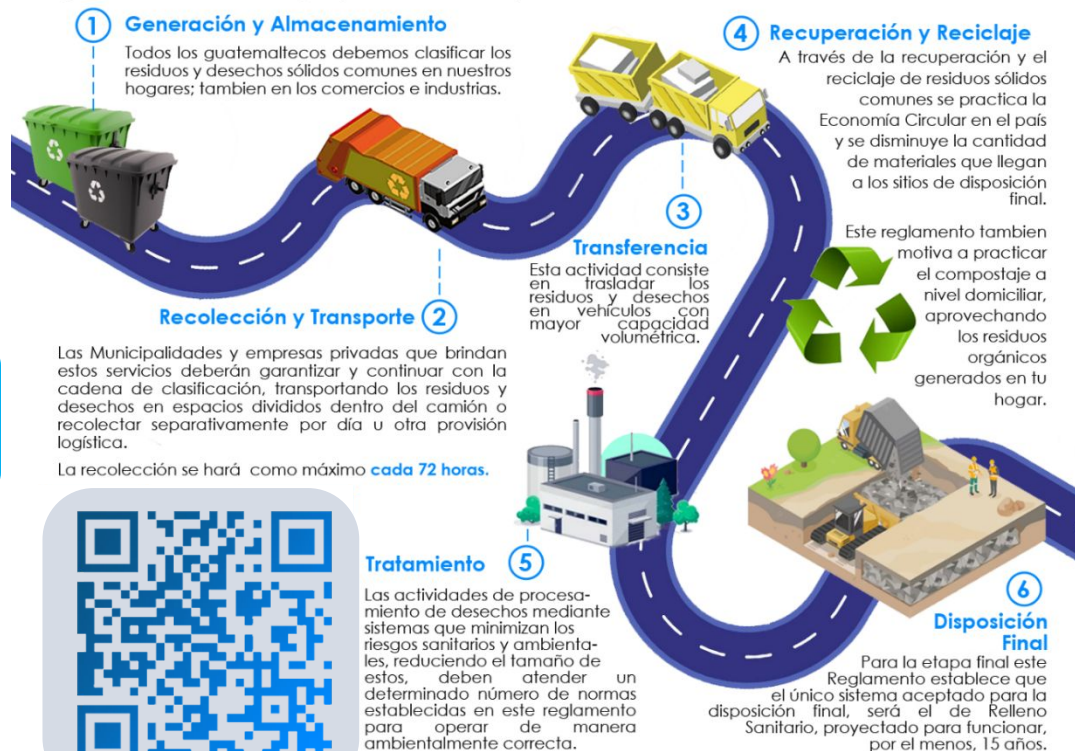

CLASIFICACIÓN DE LOS RESIDUOS Y DESECHOS SÓLIDOS COMUNES

El MARN invita a Clasificar los Residuos y Desechos Sólidos Comunes que generes en tu hogar, comercio, industria y cualquier espacio público del Municipio; según lo establecido en el Acuerdo Gubernativo 164-2021 para proteger el medio ambiente de tu entorno.



Escanea el Código QR para Descargar la Guía de Identificación Gráfica y conocer más sobre la Clasificación.



ORGÁNICO

¿Qué debo colocar en esta Clasificación?

Son productos de origen animal y vegetal, principalmente de los restos de alimentos, agricultura y jardinería. *Algunos ejemplos:*



INORGÁNICO

¿Qué debo colocar en esta Clasificación?

Son productos que no están compuestos de materia vegetal o animal y son de difícil descomposición por microorganismos. *Algunos ejemplos:*



Todos los demás residuos que se contaminen con aceites, líquidos y otros materiales que les haga perder el potencial de ser reciclados.



RECICLABLE

¿Qué debo colocar en esta Clasificación?

Algunos ejemplos:



Escanea el Código QR para conocer más sobre la Clasificación

Información Agroclimática



Para acceder al detalle de la información,
escanea el código QR.



Generalidades

Documento elaborado por el equipo de trabajo conformado por los departamentos de: El Centro de Información Estratégica Agropecuaria, Laboratorio de Información Geográfica, Cobertura Vegetal y Uso de la Tierra, y Departamento de Suelos, de la Dirección de Información Geográfica, Estratégica y Gestión de Riesgos -DIGEGR- del Ministerio de Agricultura, Ganadería y Alimentación -MAGA-.

Características del municipio:

- Geográficas
- Biofísicas
- Productivas

Temáticas:

- Mapa de características geográficas y biofísicas
- Capacidad de uso de la tierra
- Series de suelos (Simmons 1,959)
- Descripción de las principales características
- Condiciones climáticas
- Cobertura vegetal y uso de la tierra año 2,020
- Fechas promedio de etapa fenológica ciclo de primera (cultivo de maíz/ frijol).

Se exponen las **potencialidades** y **limitaciones** del municipio en forma general.

INFORMACIÓN AGROCLIMÁTICA

Municipio de San Antonio La Paz, El Progreso

Características geográficas y biofísicas

El municipio se localiza al Sur del departamento; con las colindantes siguientes:

Al Norte: Con el municipio de Sanarate del departamento de El Progreso.

Al Sur: Con el municipio de Palencia del departamento de El Progreso.

Al Este: Con el municipio de Sanarate del departamento de El Progreso.

Al Oeste: Con los municipios de Palencia y San José del Golfo del departamento de Guatemala.

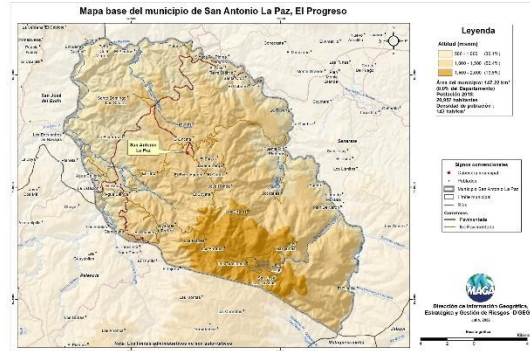

Capacidad de Uso de la Tierra



De acuerdo al mapa para el municipio se presentan las siguientes categorías de uso: agrícola (IV) con un 20.4%, agroforestal (VI) con un 0.1%, forestal (VII) con un 75.0% y finalmente la clase para conservación de la biodiversidad y fuentes de agua (VIII) con un 4.5%.

Serie de suelos



Respecto a las principales características de los suelos, estos provienen principalmente de ceniza volcánica o toba, con relieves inclinados, suelos poco profundos, con drenaje excesivo, con floramientos rocosos, alto peligro a la erosión, fertilidad natural moderada.

Condiciones Climáticas

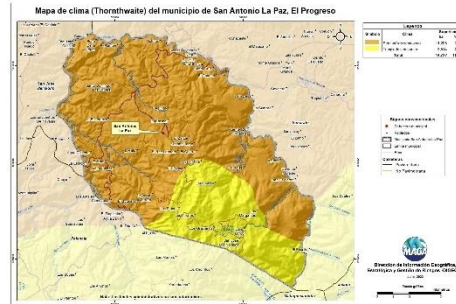

Respecto a las condiciones climáticas, predomina el clima Semi-cálido (20.8-24.3°C) con un 76.1%, seguido del Templado (17.1-20.7°C) con 23.9%.

Con respecto a la humedad, predomina el régimen Semi-seco con un 100%, (con un rango de 601 a 1,000 mm de lluvia anual).

Dada la distribución de la precipitación pluvial, en época seca (noviembre a abril), se requiere de riego.

Dentro de las principales amenazas naturales está la ocurrencia de Sequías en la categoría Muy Alta (julio y agosto), (MAGA, 2012).

Cobertura Vegetal y Uso de la Tierra

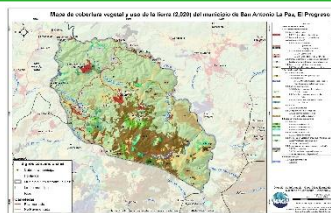

Territorios artificializados 3.80%: Zonas urbanizadas, zonas industriales o comerciales y redes de comunicación, minas, escombreras y zonas en construcción y zonas verdes artificiales, no agrícolas.

Territorios agrícolas 31.18%: Cultivos anuales (maíz y frijol), hortalizas (zanahoria, coliflor, brócoli, papa y apio), frutales (aguacate hass, manzana, melocotón, arándanos, fresa y ciruela).

Fecha promedio de etapa fenológica (cultivo de maíz / frijol)

Primera cosecha

Segunda cosecha



¿Qué son?

Son centros en donde se imparten cursos de capacitación técnica laboral y formación emprendedora; en espacios físicos proporcionados por la comunidad, municipalidades, organizaciones no gubernamentales, iglesias y otros.

¿Cuál es su objetivo?

Contribuir al desarrollo de oferta formativa vinculada a familias ocupacionales y cualificaciones con significación en el empleo, que proporcione la formación adecuada a personas jóvenes y adultas para su inserción en el mercado productivo y que responda a la demanda laboral.

Alianzas

Se realizan alianzas con municipalidades y otras organizaciones quienes proveen espacio físico y equipo para implementar los cursos.

También el Ministerio de Educación a través de la Dirección General de Educación Extraescolar, facilita equipo en diversas áreas e instructores para atender a los estudiantes.





Oportunidades

- Capacitarse en áreas técnicas con demanda productiva.
- Desarrollo de competencias para la vida, el trabajo y la formación emprendedora como ejes transversales para fortalecer la empleabilidad.
- Desarrollo de habilidades blandas en los jóvenes y adultos que participan en los cursos de formación.
- Disminución de la brecha entre educación y empleo a través de los cursos de formación.





¿Qué son?

Son centros de formación y capacitación extraescolar, asociadas al área agropecuaria en donde el campo o parcela de tierra es el espacio de aprendizaje, en el cual los participantes aprenden, fortalecen y tecnifican sus conocimientos y capacidades con la orientación de especialistas técnicos para el aprovechamiento de los recursos en el marco del Programa de Alimentación Escolar, PAE.

¿Cuál es su objetivo?

Promover buenas prácticas agropecuarias a través de la formación y capacitación, desarrollando competencias asociadas al área agrícola y pecuaria para tecnificar capacidades técnicas de los participantes para constituirse en proveedores del Programa de Alimentación Escolar, para obtener el certificado de Productor Agropecuario con Especialidad en Alimentación Escolar.

Alianzas

Se realizan alianzas con municipalidades y otras organizaciones gubernamentales y no gubernamentales quienes: autorizan y gestionan el uso de un espacio físico de terreno, proporcionan insumos, servicios básicos y personal para mantenimiento.

- Certificación de la formación modular a través del Programa Centros Municipales de Capacitación y Formación Humana, CEMUCAF.
- Certificación de la Competencia Técnico Laboral para acreditar “Productores Agropecuarios con Especialidad en Alimentación Escolar.
- Dotación de Módulos Formativos físicos o digitales para el desarrollo de procesos formativos.
- Transferencia Metodológica a técnicos de las ETCAE.





Oportunidades

- Formación, capacitación y tecnificación.
- Productores locales acreditados y certificados en competencias agropecuarias.
- Desarrollo comunitario y reactivación de la economía local.
- Reducción de barreras de género.
- Empoderamiento de la mujer.
- Prevención de la migración irregular.
- Desarrollar habilidades de lectoescritura y matemática funcional, así como completar sus ciclos educativos a través de modalidades flexibles.
- Vínculo entre las OPF y Productores Locales para la provisión y suministro de alimentos como lo establece la Ley de Alimentación Escolar.





¿Qué son?

Son espacios comunitarios educativos que, mediante el uso de herramientas tecnológicas y metodologías innovadoras, facilitan a la población educativa el desarrollo y fortalecimiento de procesos formativos pertinentes a su contexto y necesidades. Está dirigido para estudiantes del Sistema Educativo Nacional.



Alianzas

- ✓ Se gestiona la firma de convenio con las Municipalidades por 5 años para que apoyen con el espacio físico, pago de internet, energía eléctrica y seguridad.
- ✓ El Ministerio de Educación designa al instructor y facilita el equipamiento en coordinación con la cooperación.



¿Cuál es su objetivo?

Propiciar el desarrollo de la población a través de procesos de aprendizajes significativos, autónomos y colaborativos, mediante el uso de herramientas tecnológicas, en un modelo educativo flexible, pertinente y de calidad.





Oportunidades

- Iniciar o continuar estudios en forma gratuita en el Programa Nacional de Educación Alternativa PRONEA
 - En el Nivel de Educación Primaria (de 13 años en adelante)
 - Nivel de Educación Media ciclo básico (de 15 años en adelante) y diversificado (de 17 años en adelante).
 - Avanzar a su propio ritmo.
 - Si ha extraviado su papelería de estudios, puede solicitar una evaluación por suficiencia para acreditar su formación y continuar estudiando.
- Acceso a computadoras e internet en forma gratuita para procesos formativos.
- Acompañamiento por parte de un tutor.



LIBERTAD
15 DE
SEPTIEMBRE
DE 1821

Análisis de seguridad en el municipio de San Antonio la Paz

Tendencia histórica de la incidencia criminal

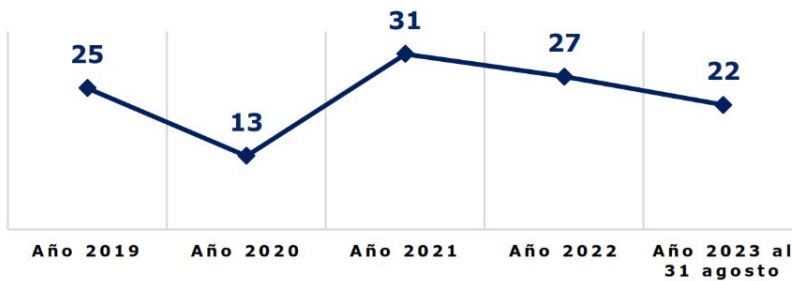

Hechos delictivos comparados

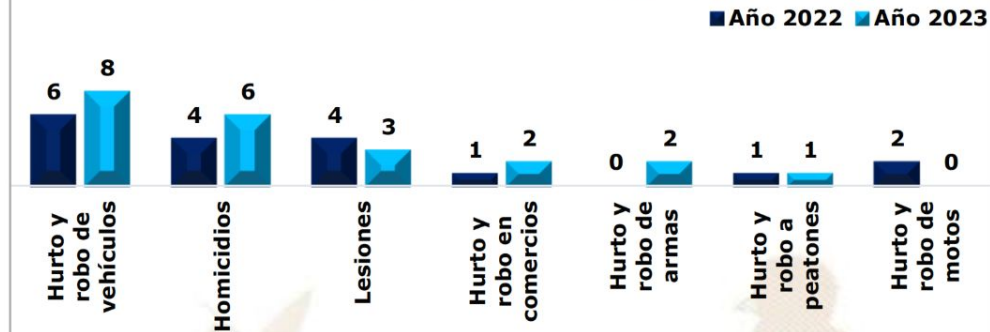

Análisis:

- ❑ En el ranquin de criminalidad, el municipio de San Antonio la Paz se ubica en la 67ª posición a nivel nacional.
- ❑ En el año 2023, hurto y robo de vehículos registra un incremento del 33% en comparación con el año 2022.
- ❑ En el año 2023, se reporta un incremento de 2 homicidios, en comparación con el año 2022, lo que representa el 50%
- ❑ Los hechos registrados han ocurrido los días lunes, martes y sábado, en horario de 16:00 a 23:00 horas.
- ❑ Focalización de los servicios institucionales: seguridad paradas de buses sobre la ruta al atlántico, en específico km. 30.5 entrada a la aldea Agua Caliente San Antonio la Paz, el Progreso de oriente a poniente y viceversa, km. 37 entrada a este municipio de poniente a oriente y entrada a aldea Santo Domingo los Ocotes de oriente a poniente.
- ❑ Las rutas que se comunican con el municipio son: ruta al atlántico,
- ❑ No se registra ninguna presencia de pandilla en el sector.

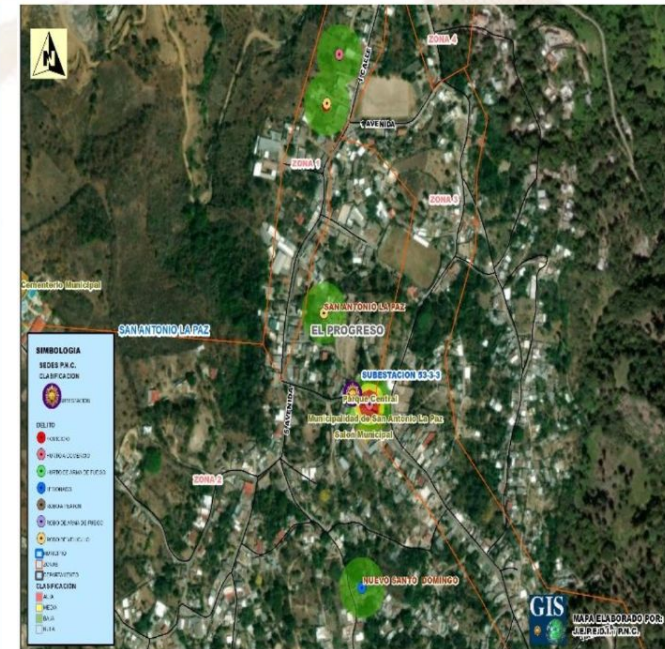

Gestión integral de la seguridad

❑ Objetivo institucional en el municipio

Realizar actividades operativas (patrullajes, puestos fijos y operativos policiales) en los lugares donde se han registrado hechos negativos y donde exista más aglomeración de personas (plazas, mercados, paradas de buses, eventos deportivos u otros), para garantizar la vida, la integridad física y la seguridad de las personas y sus bienes.

❑ Servicios policiales

Dependencia policial	Talento humano	Recurso de movilidad		Tasa de policías por habitantes	Kilómetros que recorre cada unidad policial
		Vehículos	Motocicletas		
Subestación 53-33, San Antonio la Paz	11	2	2	Se dispone de 4 policías por cada 10,000 habitantes.	1 unidad policial cubre 52K ² de demarcación
Otras dependencias policiales de apoyo					
Delegación de la Subdirección General de Prevención del Delito	12	1	0		
Delegación de la División Nacional contra el Desarrollo Criminal de las Pandillas	16	2	0		
Delegación de la División Especializada en Investigación Criminal	15	2	3		
Delegación de la División de Protección a la Naturaleza	3	1	1		

❑ Coordinación interinstitucional

✓ Con instituciones del sector justicia, salud, educación y autoridades locales.

Sistema de Información Cultural - SIC -

¿Qué es el Sistema de Información Cultural SIC?

Es una herramienta virtual al servicio de la sociedad. Registra, sistematiza y difunde información sobre la cultura diversa de nuestro país a nivel nacional.

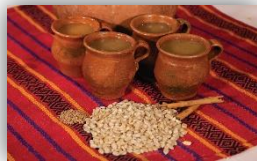

MUNAG
Museo Nacional de Arte de Guatemala
The milicias de riqueza cultural.



¿Qué encontramos en el SIC?

Información de más de 500 lugares del patrimonio cultural y natural, más de 130 recetas de gastronomía tradicional; manifestaciones de la espiritualidad y religiosidad popular; escuelas y universidades de arte y cultura; legislación cultural; premios y reconocimientos para artistas, académicos y gestores culturales.

Una biblioteca virtual, noticias, vídeos culturales... y mucha más información de la rica y variada cultura de Guatemala.

Registro Nacional de Artistas - RENART -

En el SIC también se encuentra el **Registro Nacional de Artistas RENART:**

- El RENART permite conocer cuántos artistas hay a nivel nacional. Apoyar a visibilizarlos y ampliar posibilidades de ofertar sus servicios artísticos.
- Actualmente hay más de 5,300 artistas registrados de los diversos municipios de Guatemala.
- Cada artista se registra por iniciativa y voluntad propia. Al registrarse recibe una certificación llamada **Número Único de Artistas -NUA-**. Este certificado puede ser utilizado convenientemente para gestionar apoyos en el Ministerio de Cultura y Deportes, y en otras instituciones nacionales y extranjeras.
- En el SIC el artista encontrará un tutorial que le guiará para registrarse en el RENART.



sicultura.gov.gt



La información cultural en el SIC, se puede encontrar desglosada por municipios:

Por ejemplo, en el municipio de **San Antonio La Paz**, departamento de El Progreso, se encuentra la siguiente información de sus recursos culturales:

Tipo de recurso cultural registrado	Cantidad
Patrimonio Cultural Material o Tangible (Bienes inmuebles, muebles y sitios arqueológicos)	0
Patrimonio Cultural Inmaterial o Intangible (Arte Tradicional, Gastronomía Conocimientos y Oficios Tradicionales, etc.)	0
Patrimonio Natural (Reservas de la biósfera, monumentos naturales, reservas y parques nacionales, etc.)	0
Arte (Grupos artísticos y Artesanos)	1
Educación y Formación Cultural (Academias de Arte, Academias de Idiomas, Centros de Investigación, Conservatorios de Música, etc.)	0
Espacios Culturales (Centros Culturales, Museos, Teatros y Auditorios, Bibliotecas, etc.)	0
Gestión Cultural (Asociaciones Culturales, Comités de Cultura, Fundaciones Culturales, Cofradías y Hermandades, etc.)	0
Casa de Desarrollo Cultural	0

¿Cuántos artistas hay en mi municipio?

Cada municipio, puede conocer quiénes, cuántos y dónde están sus artistas a través del **RENART**.

En el municipio de **San Antonio La Paz**, departamento de El Progreso, están registrados 3 **artistas** de artes visuales.

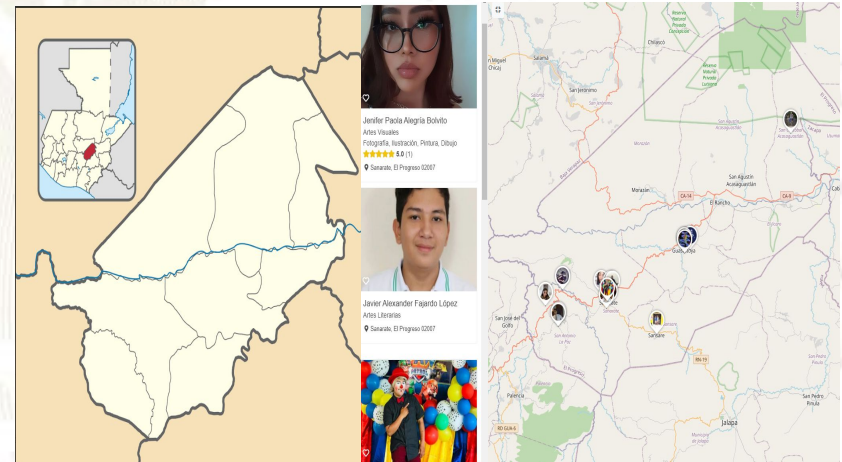

Oficinas Municipales de Agua y Saneamiento - OMAS -

164 MUNICIPALIDADES QUE
YA CUENTAN CON OMAS

MODELO
ASH

AGUA POTABLE,
SANEAMIENTO
E HIGIENE

Objetivo

Contribuir con las municipalidades en la gestión sostenible del agua potable, saneamiento e higiene, para garantizar una mejor calidad de vida de la población

1

Fortalecimiento municipal

Consiste en establecer y desarrollar las capacidades institucionales, técnicas, legales y de participación que permitan a la Municipalidad abordar de manera priorizada, estratégica y sostenible el tema del agua, saneamiento e Higiene en todo el municipio.

2

Análisis situacional de agua, saneamiento e higiene

Consiste en establecer e implementar herramientas y metodologías participativas para la recopilación de información clave de agua potable, saneamiento e higiene para la toma de decisiones.

3

Planificación de la intervención

Este es el componente que facilita el proceso para planificar las alternativas y soluciones a los problemas de agua, saneamiento e higiene identificados y priorizados, tanto por las poblaciones, técnicos y autoridades del municipio.



Oficinas Municipales de Agua y Saneamiento - OMAS -

4

Mobilización de Recursos

Es el proceso de identificar y gestionar recursos para la implementación de los planes estratégicos, de inversión y operativos de agua saneamiento e higiene en los municipios.

5

Organización y participación social inclusiva y equitativa

Consiste en contribuir al empoderamiento de la población, para satisfacer las necesidades y condiciones diferenciadas en agua, saneamiento e higiene de los diversos grupos sociales.

6

Implementación de infraestructura de agua y saneamiento

Consiste en universalizar la cobertura de los servicios de agua potable y saneamiento, a través de la implementación, rehabilitación y mejoramiento de sistemas de agua y saneamiento de forma sostenible.

7

Gestión integrada de recursos hídricos

Consiste en gestionar el recurso hídrico, considerando los distintos usos de manera interdependiente, privilegiando el agua para consumo humano, con la participación de los diferentes sectores de la sociedad e instituciones del municipio.

8

Integridad en la prestación de los servicios de agua y saneamiento

Consiste en fomentar la integridad a nivel municipal y comunitario, basada en los principios de transparencia, rendición de cuentas y participación para fortalecer la gobernabilidad.

9

Cambios de comportamiento en prácticas de higiene y saneamiento

Consiste en fortalecer las capacidades municipales, institucionales y comunitarias para la promoción y adopción de cambios de comportamiento en prácticas clave de higiene y saneamiento.

10

Aprendizaje y gestión del conocimiento

Consiste en el abordaje de elementos que contribuyen a facilitar procesos de generación, modificación, actualización, transmisión y uso de modificación, actualización, transmisión y uso de conocimientos en el entorno del agua, saneamiento e higiene

11

Sistemas de información municipal

Este componente busca plantear mecanismos para recolectar, analizar e interpretar datos para utilizarlos en la toma de decisiones relacionadas con la universalización y sostenibilidad de los servicios de agua y saneamiento en los municipios.

Inventario de atractivos turísticos



- ❖ Es la herramienta que registra ordenadamente los factores físicos y culturales de los atractivos turísticos, conformando la oferta turística del país. Se elabora en 2 fases: 1) registro de la información (categorización), 2) evaluación de los recursos (jerarquización).
- ❖ Los atractivos turísticos están clasificados en 5 jerarquías:
 - ❖ Los atractivos jerarquía 5 presentan rasgos excepcionales de interés y valor mundial, de gran significancia para el mercado turístico internacional y que atraen un flujo importante de visitantes.
 - ❖ Los atractivos jerarquía 4 son aquellos con características singulares y representativos para la región Centroamérica y visitantes nacionales, ya sea por sí solo o en conjunto con otros recursos contiguos y aptos de aprovecharse.
 - ❖ Los atractivos jerarquía 3 presentan algún rasgo llamativo de representatividad nacional. Son oferta complementaria para visitantes internacionales.
 - ❖ Los atractivos jerarquía 2 representan oferta para turistas del departamento o región donde se ubica, se encuentran en lugares donde no se han desarrollado facilidades turísticas complementarias. (hoteles, restaurantes, otros servicios).
 - ❖ Los atractivos jerarquía 1 son oferta para turistas del mismo municipio.

Para el municipio de San Antonio La Paz, departamento de El Progreso, se registra en el inventario, la siguiente información de los atractivos turísticos.

RECURSO TURÍSTICO	TIPO	SUBTIPO	JERARQUÍA
IRTRA, Agua Caliente	Socioeconómicos	Balneario/Piscina	1

La actualización del registro y evaluación de los atractivos turísticos se realiza por medio del departamento de Planeamiento turístico de INGUAT.

PLANTA TURÍSTICA REGISTRADA

- ❖ Se registran establecimientos de hospedaje, agencias de viajes, academias de español, transporte turístico terrestre y guías de turistas. A través de este registro cada municipio puede conocer cuántos y cuáles empresas y servicios turísticos están registrados y dónde están ubicados.
- ❖ En el sitio <https://registro.inguat.gob.gt/> se puede consultar el directorio de servicios turísticos registrados, así como los formularios y requisitos para solicitar la inscripción.

- ❖ Para incrementar el nivel de calidad de los servicios turísticos el INGUAT otorga a las empresas registradas y a los restaurantes que cumplen con los requisitos de la normativa técnica, los distintivos “sello Q”, “sello Q Verde” y “bioseguridad turística”.

Escanea el código QR para acceder al registro de servicios turísticos:



En el municipio de SAN ANTONIO LA PAZ, departamento de EL PROGRESO, se registra:

SERVICIOS TURÍSTICOS

1 Establecimientos de Hospedaje, siendo 0 de ellos **Aptos para la Actividad Turística** con disponibilidad de 0 Habitaciones y 0 Plazas Cama.

0 Agencias de Viajes.

0 Guías de Turistas.

6 Empresas de Transporte Turístico Terrestre con disponibilidad de 7 unidades y un total de 131 asientos.

No cuenta con Academias de Enseñanza de Español como Segundo Idioma.

DISTINTIVOS DE CALIDAD

Los Distintivos de Calidad y Sostenibilidad Turística son otorgados a los servicios turísticos que garantizan a sus clientes, la implementación de un proceso de mejora continua y el cumplimiento de estándares de calidad y sostenibilidad en sus operaciones.

Los servicios turísticos que cuentan con este Distintivo que otorga el INGUAT de manera gratuita, han pasado por un proceso interno en donde se establecen controles en los procesos y servicios, para la satisfacción de los turistas, así como la seguridad y confort de las instalaciones.

Para mayor información: calidad.turistica@inguat.gob.gt

Política para la Generación y Recaudación de Ingresos Propios - PGRIP - San Antonio La Paz, El Progreso



Contexto

Durante el 2022 el INAP asistió técnicamente a 101 municipalidades para elaboración de la Políticas para la Generación y Recaudación de Ingresos Propios, con el objetivo de apoyar a las municipalidades en la elaboración de un documento que contenga lineamiento que le permitan a mejorar la recaudación de ingresos propios convencionales y no convencionales.

Política para la Generación y Recaudación de Ingresos Propios – PGRIP- San Antonio La Paz, El Progreso

Aunque las propuestas de PGRIP han sido diseñadas según las necesidades de cada contexto, todas ellas parten de una matriz común en la que se expone



Diagnóstico

1.Ingresos 2021 Fuentes 31	Q. 2,572,510.83
1.Egresos 2021 Fuente 31	Q. 2,557,785.91
1.Superávit presupuestario 2021	Q. 14,724.92

Esquema General de PGRIP

Auto diagnóstico financiero de la municipalidad	Muestra los déficits presupuestarios y las brechas que se generan por la falta de ingresos propios, identificando las tasas, arbitrios e impuestos que la municipalidad puede cobrar pero que no está cobrando y las razones por las cuales no lo hacen.
Identificación de Potenciales	Fuentes potenciales de ingresos no convencionales que permitan diseñar estrategias para hacer efectiva su recaudación.
Lineamientos para la generación de ingresos convencionales	Evaluación de los ingresos propios convencionales que la municipalidad está dejando de percibir, propuestas de mecanismos para mejorar los ingresos (arbitrios, tarifas e impuestos que puede cobrar la municipalidad de acuerdo a la normativa vigente).
Lineamientos de acción para ingresos no convencionales	Propuesta de los ingresos no convencionales que se pueden obtener en base al potencial económico y los recursos físicos y naturales disponibles en el municipio, así como de los mecanismos que se pueden aplicar para generar estos ingresos.

Identificación de Potenciales

Elementos del paisaje: sitios turísticos el **Río Agua Caliente**, que es el más importante del lugar. En sus riberas hay algunos surtidores de agua bastante caliente, que fueron aprovechados y en donde se construyó un centro de recreación, el **IRTRA**.

Recursos económicos productivos: Café, tomate, chile pimiento, maíz, frijol, hortalizas y pepino.

Recursos recreativos, deportivos y culturales: Balneario El Delfín, Balneario el Mirador (ambos privados), feria patronal realizada con el circuito del ciclismo que se realiza anualmente y la municipalidad patrocina las estaciones de bebidas, eventos culturales.

Lineamientos para la generación de ingresos convencionales

- **Lineamiento:** Actualizar el Plan de Tasas que fue aprobado en el 2017, por lo que es necesario proyectar a corto plazo el reajuste de tasas y el plan de arbitrios municipales, con el fin de mejorar los servicios municipales que se brindan a los vecinos.
- **Lineamiento:** Fortalecer el registro catastral del municipio que combine los servicios públicos municipales que se brindan a la población a través del levantamiento, actualización y mantenimiento de un catastro municipal para la gestión y administración del IUSI, y de los servicios públicos vinculados a los inmuebles..
- **Lineamiento:** Sobre la Clase 11, Grupo 90, Tasas y licencias varias, se debe diseñar el reglamento de construcción aprobado por el Concejo Municipal que permita regular las licencias por movimiento de tierras, licencias de demolición, licencias de construcción, licencias por cambio y uso de suelo.

Lineamientos para la generación de ingresos no convencionales

- **Lineamiento:** Vincular a la recreación el río Los Plátanos, en el sector que pertenece a la aldea El Limón de San Antonio La Paz, en esta área se encuentran nacimientos de aguas termales, en donde se iniciará la construcción de infraestructura en las áreas para utilizar, tales como: churrasqueras, bancas, ranchitos, vestidores y baños, y mejorar el entorno.
- **Lineamiento:** Vincular a los recursos naturales y cultivos tradicionales, para esta actividad la municipalidad debe elaborar planes que le ofrezcan a la comunidad mejores servicios para los turistas locales y extranjeros en programas permanentes como ferias de mercado en dónde podrán vender sus propios cultivos y aprovechar y al mismo tiempo vincular el entorno del municipio
- **Lineamiento:** Construcción de locales comerciales, que estará a cargo de la Oficina de Servicios Públicos Municipales (OSPM). En el sector de El Campito y en el predio del casco urbano se realizará la construcción de un Polideportivo y de la Escuela Bicentenario, respectivamente. Se tiene prevista la construcción de locales comerciales que la municipalidad dará en arrendamiento para fomentar el comercio e incrementar los ingresos propios del gobierno local

Monitoreo Índice de Gobernanza en Seguridad Alimentaria y Nutricional (SAN)



Esta herramienta tiene como finalidad la autoevaluación del desempeño de la COMUSAN y la calidad de su gestión, asimismo conocer las potencialidades y áreas a mejorar de dicha comisión en un momento determinado, definiendo un índice de gobernanza en SAN que permita la toma de decisiones consensuadas y oportunas por la COMUSAN.

Esta herramienta consiste en una aplicación que por medio de algoritmos, combina datos de 31 variables y 7 indicadores para definir un Índice de Gobernanza en SAN.



Participación: **6 variables**
Equidad: **5 variables**
Transparencia: **3 variables**
Eficiencia: **4 variables**
Capacidad de respuesta institucional: **8 variables**
Coordinación: **3 variables**
Marco regulatorio: **2 variables**

El Índice de Gobernanza se clasifica en tres niveles:

-  Nivel débil de Gobernanza en SAN: **Entre 0% y 49.99%**
-  Gobernanza en SAN aceptable: **Entre 50% y 79.99%**
-  Gobernanza en SAN totalmente aceptable: **Entre 80% y 100%**



SEPTIEMBRE
DE 1821

Municipio de San Antonio La Paz

- Información
- Datos
- Ranking Departamental
- Ranking Municipal
- Mapa



Monitoreo de Gobernanza en SAN



Año 2023

Cuatrimestre q1

Departamento El Progreso

Municipio San Antonio La Paz

- Débil entre 0% y 49.99%
- Aceptable entre 50% y 79.99%
- Totalmente Aceptable entre 80% y 100%

Resumen de Indicadores

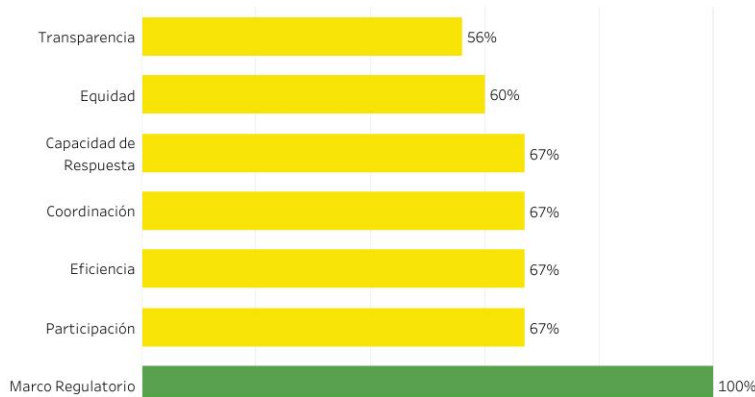

Mapa de Ubicación



Índice de Gobernanza en SAN

72%

Gobernanza Aceptable en SAN



Fuente: SIINSAN

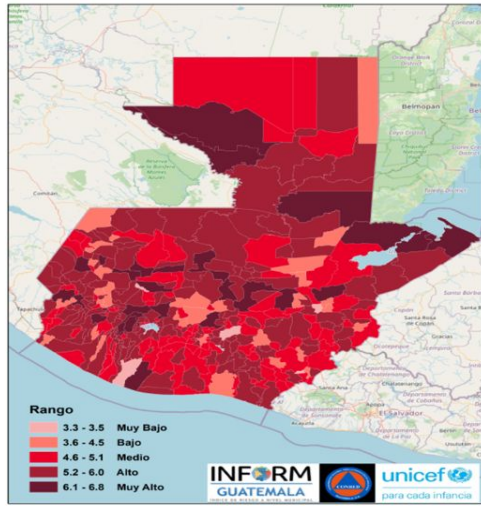

Estructura



EL PROGRESO, SAN ANTONIO LA PAZ Clasificación de Riesgo

ALTO

El municipio presenta un alto índice de degradación ambiental, diversos factores que indican alta vulnerabilidad y falta de capacidades / recursos para la respuesta ante eventos de distinto origen.

Índice de Riesgo de Desastres



INFORM Guatemala, es una herramienta nacional, abierta, objetiva y transparente que sirve para valorar el riesgo de desastres, a partir de la identificación de amenazas, vulnerabilidades y capacidades de respuesta en los 340 municipios del país.

SIMPLIFICA e INTEGRA
Información sobre el riesgo de desastres a nivel municipal en Guatemala

TOMA DE DECISIONES

Escala 0—10

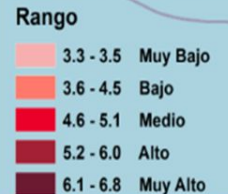

INFORM RISK 2021 GUATEMALA

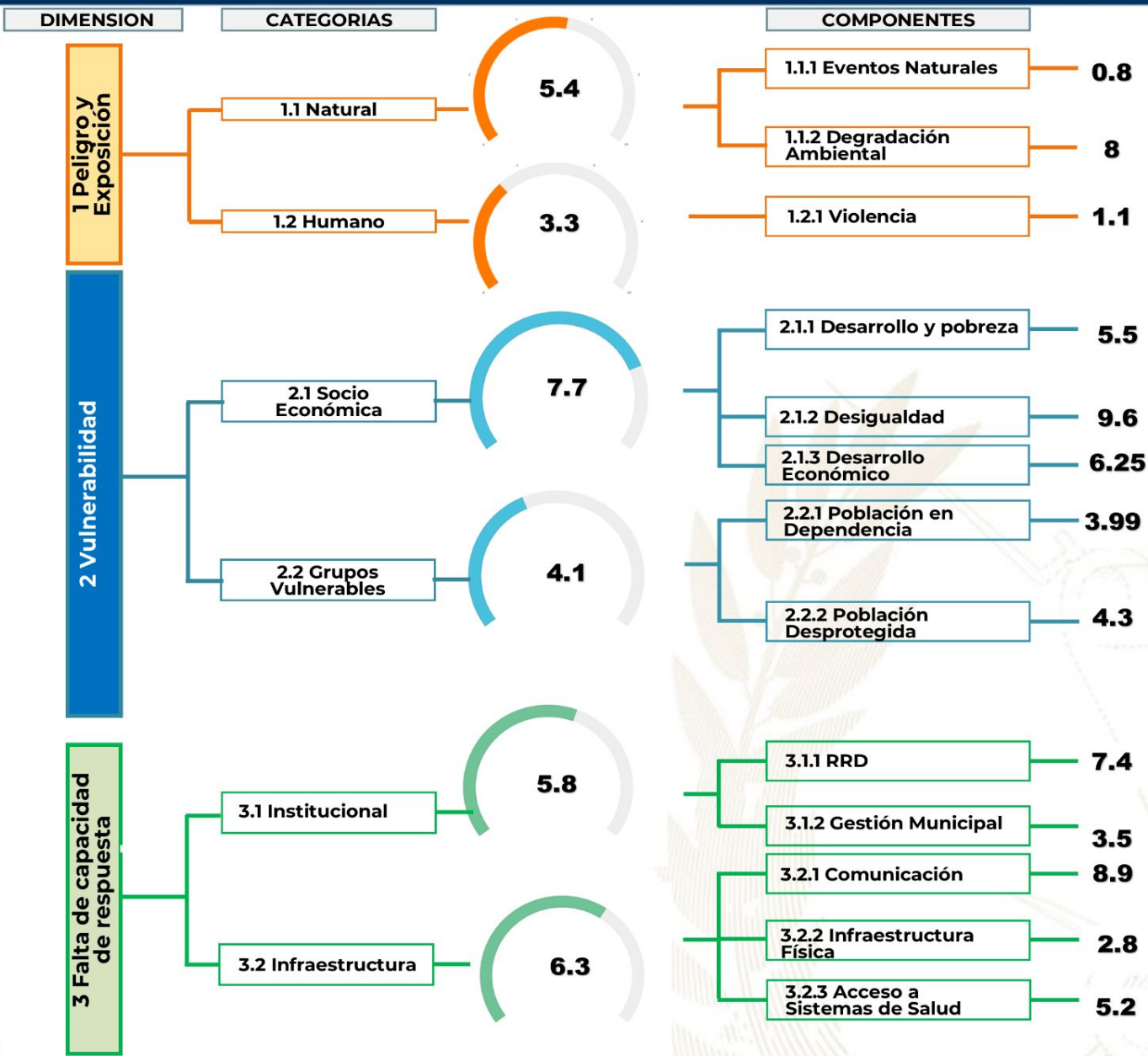

- Procesos importantes para seguimiento:**
- Ordenamiento territorial
 - Plan Municipal de Respuesta
 - Marco Nacional de Recuperación
 - Normas para la Reducción de Desastres 1-4
 - AGRIP
 - Conformación de Coordinadoras para la Reducción de Desastres.
 - Integración de Instancias Municipales para la Gestión Integral del Riesgo de Desastres.



Escala de 0—10 (menor a mayor índice de acuerdo a la metodología INFORM GT).

Oferta Programática Dirigida a los Gobiernos Locales

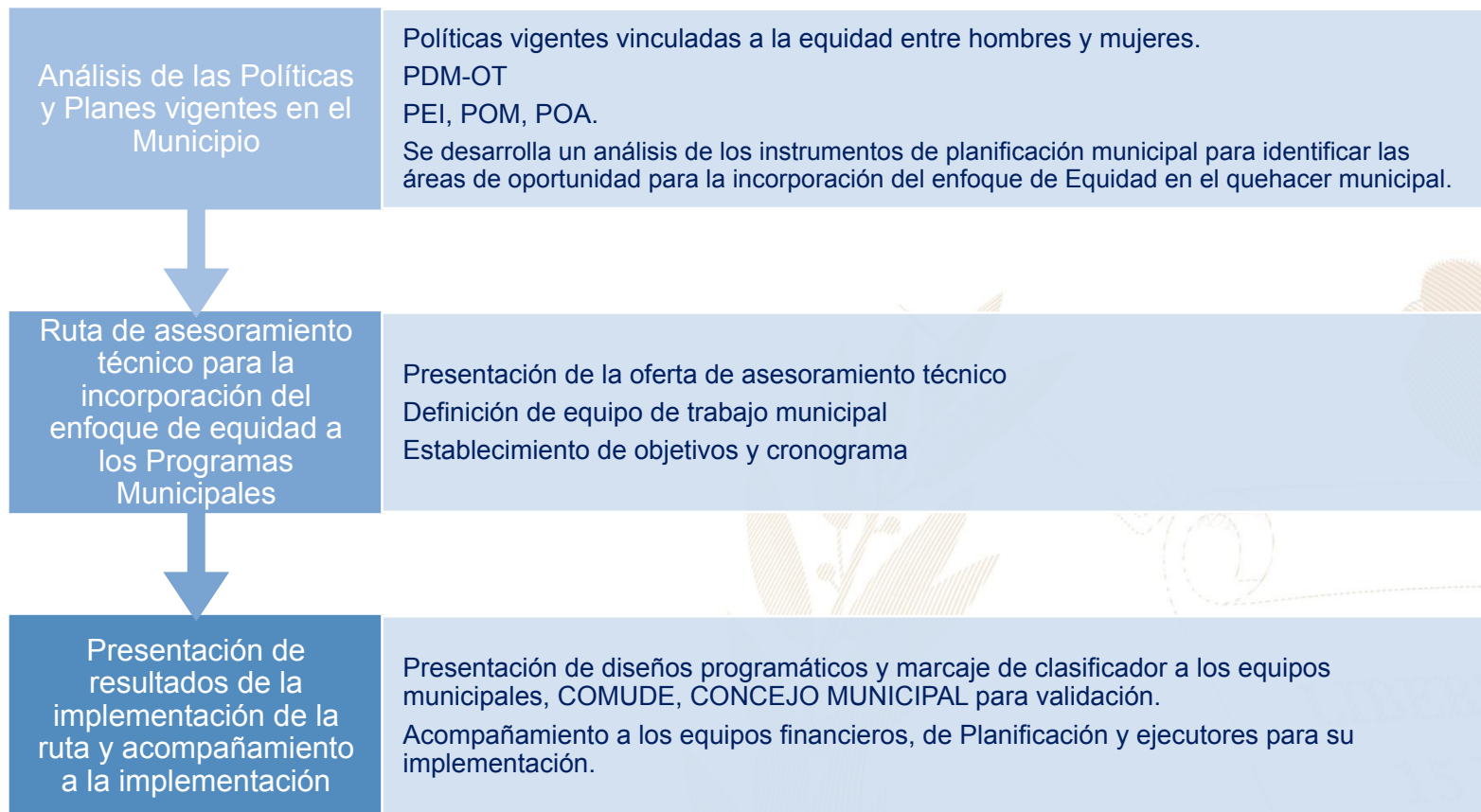

Más información aquí

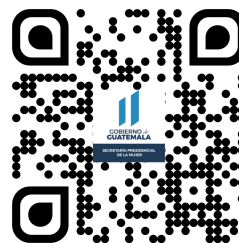

San Antonio La Paz, El Progreso



Educación, capacitación y formación

- Creación de Grupos de Mujeres en el área rural y casco Urbano en donde se han capacitado a 150 mujeres con talleres de prevención de Violencia Intrafamiliar, de género. apoyo con talleres para la erradicación contra el trabajo Infantil, Charlas informativas a personas usuarias del Comedor Social.



Emprendimiento y/o productividad

- Cursos de Elaboración de Bolsas Plásticas, principiantes y avanzado, Giras de intercambio para el aprendizaje de artesanías con sécula de pino, talleres de bordado avanzado a mano alzada.
- Creación de Grupos de mujeres en las comunidades rurales y casco urbano en donde se imparten diferentes capacitaciones, elaboración de Suavitel, Shampoo, Desinfectante, Cera líquida, Galletas Suizas, pastel de Tres leches, entre otros.



Asistencia social

- Implementación del Centro Cultural en donde funciona la escuela de artes plásticas, escuela de música y se realizan todo tipo de actividades culturales y artísticas, enfocados desde niño hasta adultos.



Cultural

- Implementación del Centro Cultural en donde funciona la escuela de artes plásticas, escuela de música y se realizan todo tipo de actividades culturales y artísticas, enfocados desde niño hasta adultos.

El Índice de Desarrollo Humano Municipal (IDH-M) describe el nivel de bienestar en una sociedad a partir de tres dimensiones básicas: educación, salud y nivel de vida. El IDH-M se mide entre 0 y 1, siendo 1 el mayor nivel de desarrollo humano.

A partir de los resultados del XII Censo Nacional de Población (INE, 2019), el **IDH-M para el municipio de San Antonio La Paz fue de: 0.66**. Este valor se encuentra por debajo del promedio del IDH-M en el departamento de El Progreso (0.68) y por encima del promedio del IDH-M (0.63).

Las dimensiones del IDH-M que presentan mayor oportunidad de mejora en San Antonio La Paz son: **educación y nivel de vida**.

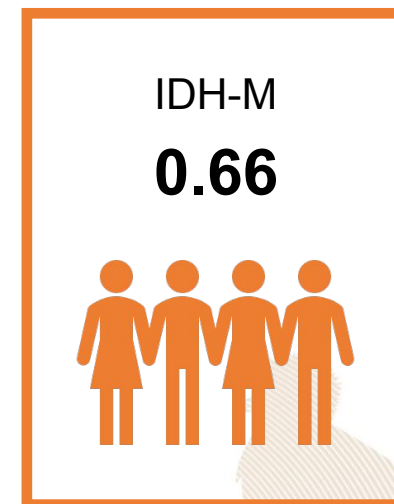

0.51

Educación

Esperanza educativa;
Escolaridad



0.86

Salud

Acceso a agua y saneamiento;
Materiales de pared y piso;
Supervivencia de hijos nacidos vivos



0.66

Nivel de Vida

Escolaridad de PEA;
Número de dormitorios por persona;
Tipo de ocupación de Población Ocupada;
Categoría ocupacional de Población Ocupada;
Ubicación geográfica

Referencias:

Instituto Nacional de Estadística de Guatemala (INE). (2019). XII Censo Nacional de Población y VII de Vivienda. Disponible en línea: <https://www.censopoblacion.gt/>
Programa de las Naciones Unidas para el Desarrollo (PNUD). (2022). Informe Nacional de Desarrollo Humano. Disponible en línea: <https://indhguatemala.org/visualizacion/>

El Índice de Privaciones Multidimensionales Municipal (IP-M) describe la pobreza a nivel municipal, para reflejar las carencias de los hogares en la calidad de la vivienda, en el empleo, en los logros educativos, en el acceso a servicios básicos de agua, saneamiento y energía, y en tecnología. El IP-M se mide entre 0 y 1, siendo 1 el mayor nivel de privaciones.

A partir de los resultados del XII Censo Nacional de Población (INE, 2019), **el IP-M para el municipio de San Antonio La Paz fue de: 0.31**. Este valor se encuentra por encima del promedio del IP-M en el departamento de El Progreso (0.27) y por debajo del IP-M en el país (0.32).

Las dimensiones del IP-M que presentan mayor oportunidad de mejora en San Antonio La Paz son: **tecnología y empleo**



0.22

Vivienda

Materiales precarios en
piso, techo y paredes;
Hacinamiento



0.26

Empleo

Trabajo infantil;
Empleo doméstico;
Trabajo no remunerado;
Categorías ocupacionales



0.14

Educación

Inasistencia escolar;
Rezago escolar;
Adultos sin escolaridad;
Adultos con menos de 6
años de escolaridad



0.24

Servicios básicos

Acceso restringido a
agua;
Acceso restringido a
saneamiento;
Sin energía eléctrica



0.83

Tecnología

Sin computadora en el
hogar;
Sin internet en el hogar

Referencias:

Instituto Nacional de Estadística de Guatemala (INE). (2019). XII Censo Nacional de Población y VII de Vivienda. Disponible en línea: <https://www.censopoblacion.gt/>
Programa de las Naciones Unidas para el Desarrollo (PNUD). (2022). Informe Nacional de Desarrollo Humano. Disponible en línea: <https://indhguatemala.org/visualizacion/>

Comparación entre desempeño del municipio y el promedio departamental

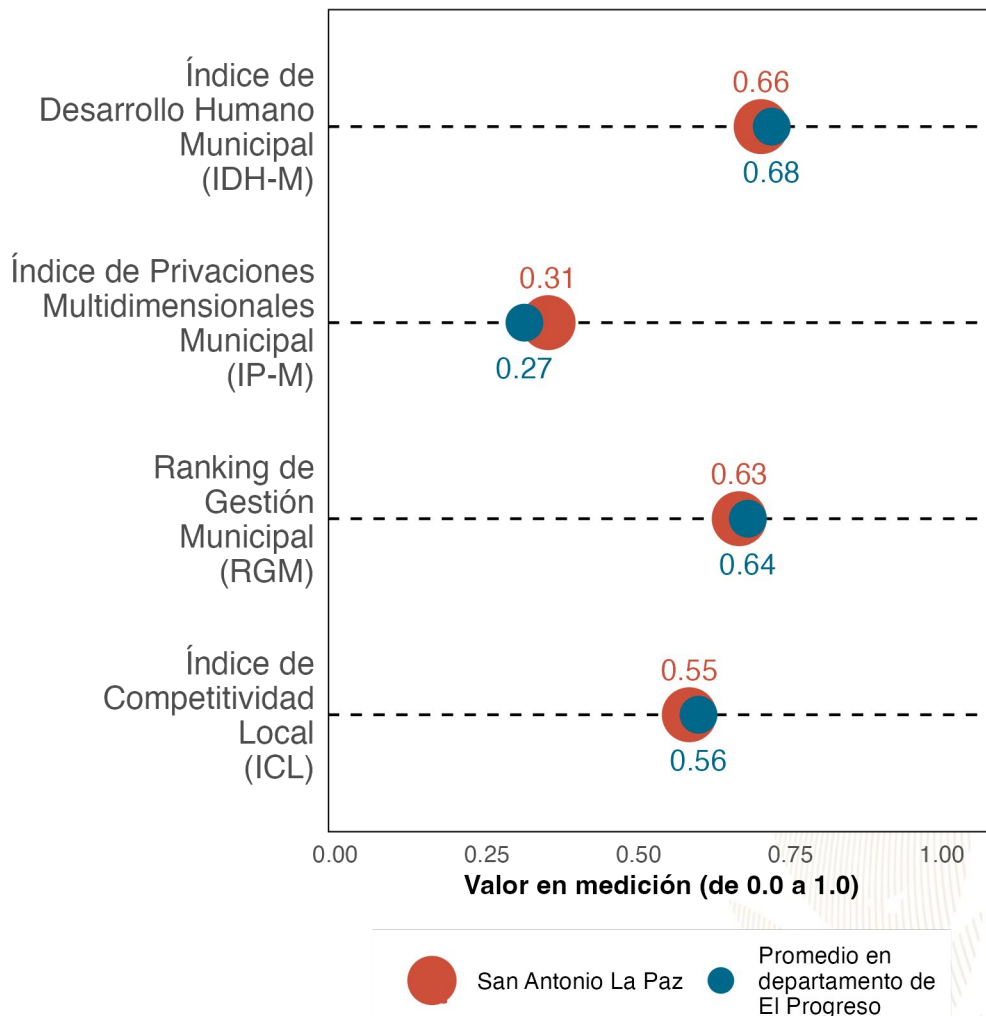

La gráfica compara el desempeño de **San Antonio La Paz** con el promedio de los municipios de **El Progreso** en distintas mediciones de desarrollo. Los resultados son:

Índice de Desarrollo Humano Municipal (**IDH-M**): **0.66**. Puesto **7** de **8**.

Índice de Privaciones Multidimensionales Municipal (**IP-M**): **0.31**. Puesto **7** de **8**.

Ranking de gestión municipal (**RGM**): **0.63**. Puesto **5** de **8**.

Índice de Competitividad Local (**ICL**): **0.55**. Puesto **7** de **8**.

Referencias:

Fundación Para el Desarrollo de Guatemala (FUNDESA). (2022). Índice de Competitividad Local. Disponible en línea: <https://www.fundesa.org.gt/indices-y-evaluaciones-de-pais/indice-de-competitividad-local>

Programa de las Naciones Unidas para el Desarrollo (PNUD). (2022). Informe Nacional de Desarrollo Humano. Disponible en línea: <https://indhguatemala.org/visualizacion/>

Secretaría de Planificación y Programación de la Presidencia (SEGEPLAN). (2022). Ranking de la Gestión Municipal 2020-2021. Disponible en línea: <https://ranking.segeplan.gob.gt/visor/>

Brecha para cada indicador por área

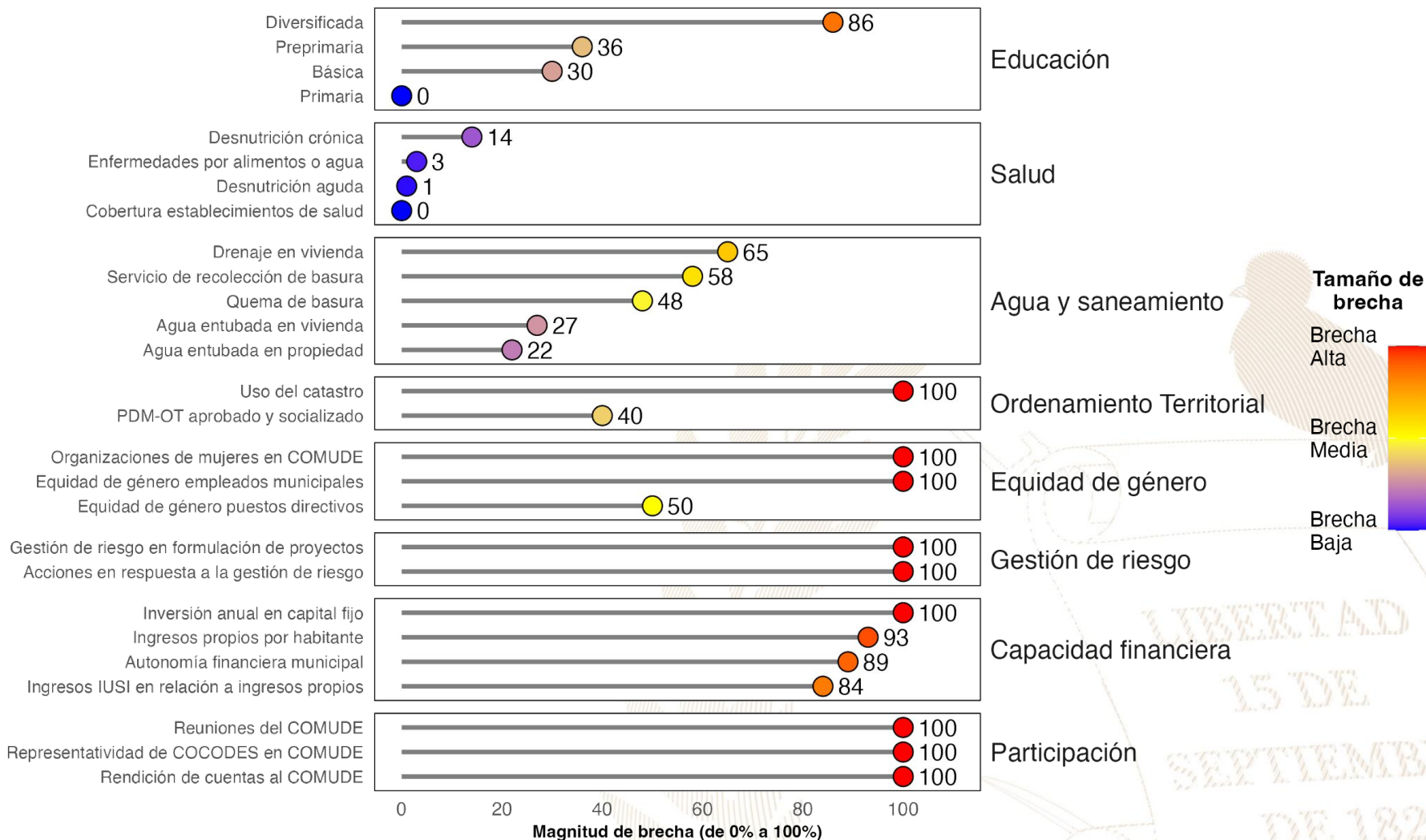

Referencias:

La selección de indicadores por área y la estimación de brechas para cada indicador se realizó con base en la información proporcionada a la Secretaría de Coordinación Ejecutiva de la Presidencia por los Ministerios de Educación y de Salud, así como en la información del Ranking de Gestión Municipal (SEGEPLAN, 2022) y el XII Censo Nacional de Población y VII de Vivienda (INE, 2019). Una brecha baja indica que hay poca necesidad de intervenir en el indicador. Una brecha media implica la necesidad de intervenir en el indicador para fortalecerlo. Una brecha alta implica mayor necesidad de intervenir para mejorar el desempeño en el indicador.

Instituto Nacional de Estadística de Guatemala (INE). (2019). XII Censo Nacional de Población y VII de Vivienda. Disponible en línea: <https://www.censopoblacion.gt/>

Secretaría de Planificación y Programación de la Presidencia (SEGEPLAN). (2022). Ranking de la Gestión Municipal 2020-2021. Disponible en línea: <https://ranking.segeplan.gob.gt/visor/>

Índice de Desarrollo Humano Municipal (IDH-M)

Si **San Antonio La Paz** eliminara las brechas en los indicadores de desempeño listados en la gráfica anterior, **los cinco indicadores que tendrían mayor impacto en el IDH-M serían:** (a) autonomía financiera municipal, (b) ingresos propios por habitante, (c) educación diversificada, (d) servicio de recolección de basura y (e) educación básica.

IDH-M estimado si brecha se elimina

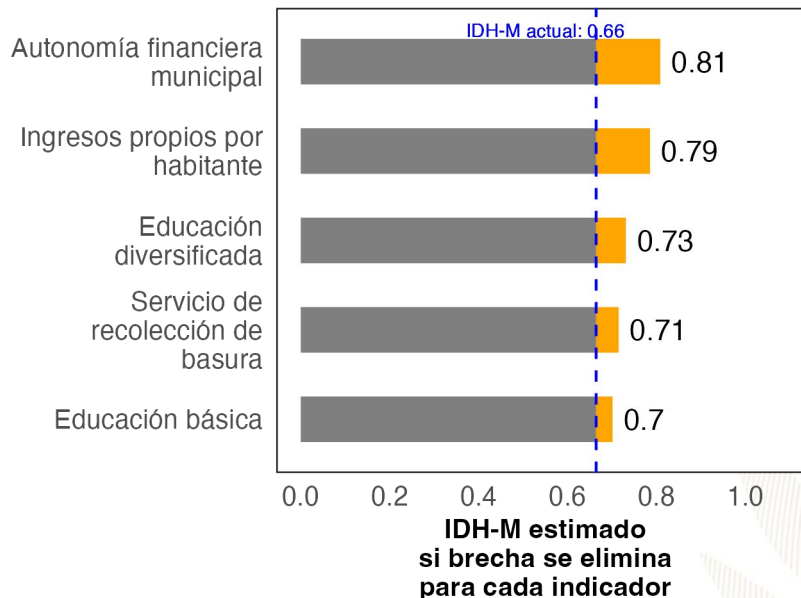

Ranking de Gestión Municipal (RGM)

Si **San Antonio La Paz** eliminara las brechas en los indicadores de desempeño listados en la gráfica anterior, **los cinco indicadores que tendrían mayor impacto en el RGM serían:** (a) rendición de cuentas al COMUDE, (b) acciones en respuesta a la gestión de riesgo, (c) uso del catastro, (d) organizaciones de mujeres en COMUDE y (e) reuniones del COMUDE.

RGM estimado si brecha se elimina

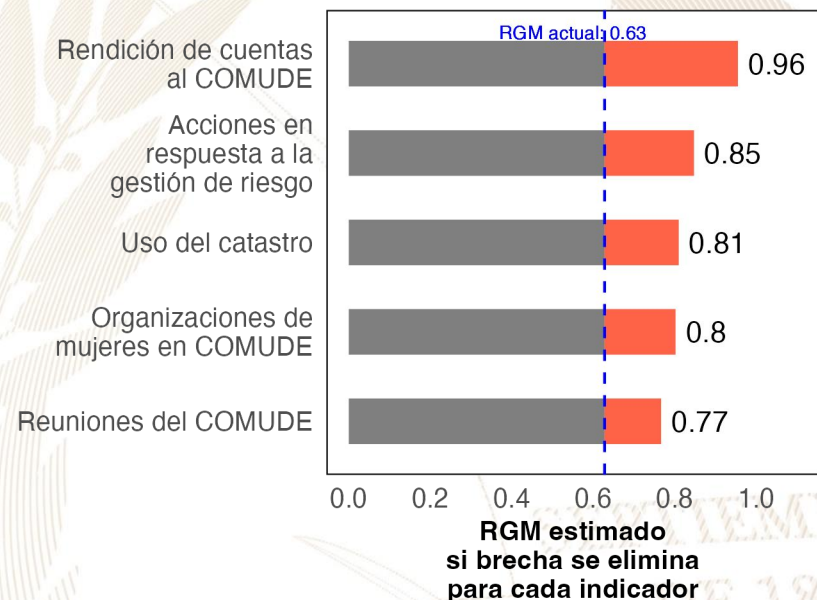

Referencias:

Para estimar el incremento en el desempeño se utilizó un modelo de regresión lineal tomando en cuenta la población, urbanización y etnicidad. Se considera que una brecha en un indicador de desarrollo ha sido eliminada si se reduce su valor actual a 0.
 Instituto Nacional de Estadística de Guatemala (INE). (2019). XII Censo Nacional de Población y VII de Vivienda. Disponible en línea: <https://www.censopoblacion.gt/>
 Programa de las Naciones Unidas para el Desarrollo (PNUD). (2022). Informe Nacional de Desarrollo Humano. Disponible en línea: <https://indhguatemala.org/visualizacion/>
 Secretaría de Planificación y Programación de la Presidencia (SEGEPLAN). (2022). Ranking de la Gestión Municipal 2020-2021. Disponible en línea: <https://ranking.segeplan.gob.gt/visor/>

Ranking Municipal

El Ranking de la Gestión Municipal (RGM) es un instrumento de asesoría creado para que los gobiernos locales, entidades de gobierno, cooperación internacional, academia y población en general cuenten con información precisa acerca de los avances y desafíos existentes en los principales temas de gestión municipal, a partir de la medición de 55 indicadores clasificados en 6 índices, que componen el índice de gestión municipal.

Departamento / Municipio	Resultados del Índice
El Progreso	
San Antonio La Paz	1.45
Índice de Información a la Ciudadanía	0.62
Índice de Gestión Administrativa	0.36
Índice de Gestión Financiera	0.28
Índice de Gestión Estratégica	0.17
Índice de Servicios Públicos	0.02
Índice de Participación Ciudadana	0.00





GOBIERNO de
GUATEMALA
DR. ALEJANDRO GIAMMATTEI

Un Presidente **MUNICIPALISTA**

10 GIRA PRESIDENCIAL

INFORME DE LOGROS

2020



2023

GOBIERNO CENTRAL A GOBIERNOS LOCALES

A nivel nacional

Año	No.	Producto público	Comunidad	Beneficiarios	Monto (Q)
2020	1	Becas de inglés para estudiantes y docentes	Todos	6,110	Q 5,563,491.00
2021	2	Becas de inglés para estudiantes y docentes	Todos	2,887	Q 762,320.00
2022	3	Becas de inglés para estudiantes y docentes	Todos	6,053	Q 30,807,720.00.
2023	4	Becas de inglés para estudiantes y docentes	Todos	8,087	Q 42,676,821.00

A nivel Departamento de El Progreso.

Año	No.	Producto público	Comunidad	Beneficiarios	Monto (Q)
2020	1	Programa de Becas de Inglés, para el fortalecimiento de las competencias lingüísticas.	Todos	6	N/A
2021	2	Programa de Becas de Inglés, para el fortalecimiento de las competencias lingüísticas.	Todos	23	N/A
2022	3	Programa de Becas de Inglés, para el fortalecimiento de las competencias lingüísticas.	Todos	128	N/A
2023	4	Programa de Becas de Inglés, para el fortalecimiento de las competencias lingüísticas.	Todos	132	N/A

San Antonio La Paz, El Progreso.

Año	No.	Producto público	Comunidad	Beneficiarios	Monto (Q)
2020	1	Cuadernos de Trabajo impresos para estudiantes del Nivel Preprimario.	San Antonio La Paz	811	Q 15,554.98
2020	2	Textos Impresos para estudiantes del Nivel Primario.	San Antonio La Paz	811	Q 47,945.51
2020	3	Establecimientos del nivel preprimario atendidos con Gratuidad	San Antonio La Paz	636	Q 16,109.13
2020	4	Establecimientos del nivel primario atendidos con Gratuidad.	San Antonio La Paz	2,757	Q 79,474.77
2020	5	Establecimientos del ciclo básico atendidos con Gratuidad.	San Antonio La Paz	491	Q 28,115.26
2020	6	Establecimientos del ciclo diversificado atendidos con Gratuidad	San Antonio La Paz	60	Q 5,074.00
2020	7	Estudiantes del nivel preprimario beneficiados con Útiles Escolares.	San Antonio La Paz	664	Q 35,835.00
2020	8	Estudiantes del nivel primario beneficiados con Útiles Escolares	San Antonio La Paz	2,757	Q 149,585.00
2020	9	Docentes del nivel preprimario beneficiados con Valijas Didácticas.	San Antonio La Paz	28	Q 6,160.00
2020	10	Docentes del nivel primario beneficiados con Valijas Didácticas.	San Antonio La Paz	112	Q 24,640.00
2020	11	Estudiantes del nivel preprimario atendidos con Alimentación Escolar.	San Antonio La Paz	665	Q 522,160.00
2020	12	Estudiantes del nivel primario atendidos con Alimentación Escolar	San Antonio La Paz	2,796	Q 2,229,160.00
2020	13	Estudiantes del nivel preprimario del sector oficial atendidos en el Sistema Escolar (Monolingüe y Bilingüe).	San Antonio La Paz	719	Q 2,367,155.96
2020	14	Estudiantes del nivel primario del sector oficial atendidos en el Sistema Escolar (Monolingüe y Bilingüe).	San Antonio La Paz	2,834	Q 11,927,339.20
2020	15	Estudiantes del ciclo básico del sector oficial atendidos en el Sistema Escolar (Telesecundaria, NUFED, Oficial).	San Antonio La Paz	474	N/A
2020	16	Estudiantes del ciclo diversificado del sector oficial atendidos en el Sistema Escolar (todas las ramas de enseñanzas).	San Antonio La Paz	74	N/A
2020	17	Estudiantes del Programa Centros Municipales de Capacitación y Formación Humana (CEMUCAF), atendidos en áreas técnico-laborales.	San Antonio La Paz	86	N/A
2020	18	Estudiantes del Programa de Modalidades Flexibles, atendidos.	San Antonio La Paz	29	N/A

San Antonio La Paz, El Progreso.

Año	No.	Producto público	Comunidad	Beneficiarios	Monto (Q)
2021	19	Cuadernos de Trabajo impresos para estudiantes del Nivel Preprimario.	San Antonio La Paz	717	Q 12,277.19
2021	20	Textos Impresos para estudiantes del Nivel Primario.	San Antonio La Paz	2,015	Q 32,542.85
2021	21	Establecimientos del nivel preprimario atendidos con Gratuidad.	San Antonio La Paz	796	Q 32,126.71
2021	22	Establecimientos del nivel primario atendidos con Gratuidad.	San Antonio La Paz	2,914	Q 135,610.83
2021	23	Establecimientos del ciclo básico atendidos con Gratuidad.	San Antonio La Paz	400	Q 46,071.75
2021	24	Establecimientos del ciclo diversificado atendidos con Gratuidad	San Antonio La Paz	58	Q 7,048.65
2021	25	Estudiantes del nivel preprimario beneficiados con Útiles Escolares.	San Antonio La Paz	673	Q 36,192.00
2021	26	Estudiantes del nivel primario beneficiados con Útiles Escolares	San Antonio La Paz	2,796	Q 151,575.00
2021	27	Docentes del nivel preprimario beneficiados con Valijas Didácticas.	San Antonio La Paz	25	Q 5,500.00
2021	28	Docentes del nivel primario beneficiados con Valijas Didácticas.	San Antonio La Paz	112	Q 24,640.00
2021	29	Estudiantes del nivel preprimario atendidos con Alimentación Escolar.	San Antonio La Paz	769	Q 538,011.60
2021	30	Estudiantes del nivel primario atendidos con Alimentación Escolar	San Antonio La Paz	2,914	Q 2,109,585.40
2021	31	Estudiantes del nivel preprimario del sector oficial atendidos en el Sistema Escolar (Monolingüe y Bilingüe).	San Antonio La Paz	833	Q 2,792,377.03
2021	32	Estudiantes del nivel primario del sector oficial atendidos en el Sistema Escolar (Monolingüe y Bilingüe).	San Antonio La Paz	2,944	Q 12,614,807.50
2021	33	Estudiantes del ciclo básico del sector oficial atendidos en el Sistema Escolar (Telesecundaria, NUFED, Oficial).	San Antonio La Paz	444	N/A
2021	34	Estudiantes del ciclo diversificado del sector oficial atendidos en el Sistema Escolar (todas las ramas de enseñanzas).	San Antonio La Paz	61	N/A
2021	35	Estudiantes del Programa Centros Municipales de Capacitación y Formación Humana (CEMUCAF), atendidos en áreas técnico-laborales.	San Antonio La Paz	115	N/A
2021	36	Estudiantes del Programa Nacional de Educación Alternativa -PRONEA-, atendidos.	San Antonio La Paz	128	N/A

San Antonio La Paz, El Progreso.

Año	No.	Producto público	Comunidad	Beneficiarios	Monto (Q)
2022	37	Cuadernos de Trabajo impresos para estudiantes del Nivel Preprimario.	San Antonio La Paz	805	Q 13,322.75
2022	38	Textos Impresos para estudiantes del Nivel Primario.	San Antonio La Paz	2,927	Q 139,822.79
2022	39	Establecimientos del nivel preprimario atendidos con Gratuidad.	San Antonio La Paz	827	Q 35,441.72
2022	40	Establecimientos del nivel primario atendidos con Gratuidad.	San Antonio La Paz	2,928	Q 142,285.53
2022	41	Establecimientos del ciclo básico atendidos con Gratuidad.	San Antonio La Paz	400	Q 41,777.24
2022	42	Establecimientos del ciclo diversificado atendidos con Gratuidad.	San Antonio La Paz	58	Q 6,268.18
2022	43	Estudiantes del nivel preprimario con cobertura de Seguro Médico Escolar	San Antonio La Paz	849	Q 72,325.01
2022	44	Estudiantes del nivel primario con cobertura de Seguro Médico Escolar.	San Antonio La Paz	2,939	Q 252,169.00
2022	45	Estudiantes del nivel preprimario beneficiados con Útiles Escolares.	San Antonio La Paz	831	Q 44,640.10
2022	46	Estudiantes del nivel primario beneficiados con Útiles Escolares.	San Antonio La Paz	2,967	Q 160,880.00
2022	47	Estudiantes del ciclo básico beneficiados con Útiles Escolares.	San Antonio La Paz	28	Q 12,912.50
2022	48	Docentes del nivel primario beneficiados con Valijas Didácticas.	San Antonio La Paz	115	Q 49,280.00
2022	49	Estudiantes del nivel preprimario atendidos con Alimentación Escolar.	San Antonio La Paz	789	Q 850,619.55
2022	50	Estudiantes del nivel primario atendidos con Alimentación Escolar.	San Antonio La Paz	2,907	Q 3,141,180.00
2022	51	Estudiantes del nivel preprimario del sector oficial atendidos en el Sistema Escolar (Monolingüe y Bilingüe).	San Antonio La Paz	857	Q 2,934,346.58
2022	52	Estudiantes del nivel primario del sector oficial atendidos en el Sistema Escolar (Monolingüe y Bilingüe).	San Antonio La Paz	3,017	Q 12,684,527.96
2022	53	Estudiantes del ciclo básico del sector oficial atendidos en el Sistema Escolar (Telesecundaria, NUFED, Oficial).	San Antonio La Paz	401	N/A
2022	54	Estudiantes del ciclo diversificado del sector oficial atendidos en el Sistema Escolar (todas las ramas de enseñanzas).	San Antonio La Paz	46	N/A
2022	55	Estudiantes del Programa Centros Municipales de Capacitación y Formación Humana (CEMUCAF), atendidos en áreas técnico-laborales.	San Antonio La Paz	119	N/A
2022	56	Estudiantes del Programa de Modalidades Flexibles, atendidos.	San Antonio La Paz	63	N/A
2022	57	Estudiantes del Programa Nacional de Educación Alternativa -PRONEA-, atendidos.	San Antonio La Paz	173	N/A

San Antonio La Paz, El Progreso.

Año	No.	Producto público	Comunidad	Beneficiarios	Monto (Q)
2023	58	Cuadernos de Trabajo impresos para estudiantes del Nivel Preprimario.	San Antonio La Paz	807	Q 15,220.02
2023	59	Textos Impresos para estudiantes del Nivel Primario	San Antonio La Paz	1,590	Q 15,715.56
2023	60	Establecimientos del nivel preprimario atendidos con Gratuidad.	San Antonio La Paz	773	Q 33,793.46
2023	61	Establecimientos del nivel primario atendidos con Gratuidad	San Antonio La Paz	2,846	Q 133,111.88
2023	62	Establecimientos del ciclo básico atendidos con Gratuidad	San Antonio La Paz	379	Q 39,345.93
2023	63	Establecimientos del ciclo diversificado atendidos con Gratuidad.	San Antonio La Paz	61	Q 6,999.90
2023	64	Estudiantes del nivel preprimario con cobertura de Seguro Médico Escolar.	San Antonio La Paz	845	Q 65,027.74
2023	65	Estudiantes del nivel primario con cobertura de Seguro Médico Escolar.	San Antonio La Paz	2,926	Q 222,827.16
2023	66	Estudiantes del ciclo básico con cobertura de Seguro Médico Escolar.	San Antonio La Paz	404	Q 25,887.48
2023	67	Estudiantes del ciclo diversificado con cobertura de Seguro Médico Escolar.	San Antonio La Paz	64	Q 3,992.52
2023	68	Estudiantes del nivel preprimario beneficiados con Útiles Escolares.	San Antonio La Paz	792	Q 42,717.85
2023	69	Estudiantes del nivel primario beneficiados con Útiles Escolares.	San Antonio La Paz	2,846	Q 154,520.00
2023	70	Estudiantes del ciclo básico beneficiados con Útiles Escolares.	San Antonio La Paz	379	Q 37,900.00
2023	71	Estudiantes del ciclo diversificado beneficiados con Útiles Escolares.	San Antonio La Paz	61	Q 6,100.00
2023	72	Docentes del nivel preprimario beneficiados con Valijas Didácticas.	San Antonio La Paz	31	Q 14,191.50

San Antonio La Paz, El Progreso.

Año	No.	Producto público	Comunidad	Beneficiarios	Monto (Q)
2023	73	Docentes del nivel primario beneficiados con Valijas Didácticas.	San Antonio La Paz	115	Q 50,600.00
2023	74	Docentes del ciclo básico beneficiados con Valijas Didácticas	San Antonio La Paz	15	Q 6,600.00
2023	75	Docentes del ciclo diversificado beneficiados con Valijas Didácticas.	San Antonio La Paz	2	Q 880.00
2023	76	Niños y niñas de educación inicial atendidos con Alimentación.	San Antonio La Paz	48	Q 25,320.00
2023	77	Estudiantes del nivel preprimario atendidos con Alimentación Escolar.	San Antonio La Paz	803	Q 755,585.30
2023	78	Estudiantes del nivel primario atendidos con Alimentación Escolar.	San Antonio La Paz	2,854	Q 2,733,810.00
2023	79	Estudiantes del nivel medio atendidos con Alimentación Escolar.	San Antonio La Paz	437	Q 279,280.00
2023	80	Niños de primera infancia atendidos en aprendizaje temprano (sector oficial).	San Antonio La Paz	48	N/A
2023	81	Estudiantes del nivel preprimario del sector oficial atendidos en el Sistema Escolar (Monolingüe y Bilingüe).	San Antonio La Paz	839	Q 2,113,338.47
2023	82	Estudiantes del nivel primario del sector oficial atendidos en el Sistema Escolar (Monolingüe y Bilingüe).	San Antonio La Paz	2,889	Q 8,824,567.05
2023	83	Estudiantes del ciclo básico del sector oficial atendidos en el Sistema Escolar (Telesecundaria, NUFED, Oficial).	San Antonio La Paz	386	N/A
2023	84	Estudiantes del ciclo diversificado del sector oficial atendidos en el Sistema Escolar (todas las ramas de enseñanzas).	San Antonio La Paz	62	N/A
2023	85	Estudiantes del Programa de Educación Primaria de Adultos por Correspondencia (PEAC), atendidos.	San Antonio La Paz	5	N/A
2023	86	Estudiantes del Programa Centros Municipales de Capacitación y Formación Humana (CEMUCAF), atendidos en áreas técnico-laborales.	San Antonio La Paz	107	N/A
2023	87	Estudiantes del Programa de Modalidades Flexibles, atendidos	San Antonio La Paz	63	N/A
2023	88	Estudiantes del Programa Nacional de Educación Alternativa -PRONEA-, atendidos.	San Antonio La Paz	127	N/A

San Antonio La Paz, El Progreso.

Año	No.	Producto público	Comunidad	Beneficiarios	Monto (Q)
2020	1	BONO NIÑAS Y ADOLESCENTES EN EDUCACIÓN.	N/A	2	Q 2,400.00
2020	2	BONO SALUD.	N/A	1	Q 1,500.00
2020	3	BONO SALUD DE 0 A 2 AÑOS.	N/A	15	Q 15,300.00
2020	4	BECA EDUCACIÓN MEDIA.	N/A	19	Q 47,500.00
2020	5	BECA EDUCACIÓN SUPERIOR.	N/A	7	Q 7,000.00
2020	6	PROGRAMA SOCIAL "COMEDOR SOCIAL".	N/A	32,400	Q 708,750.00
2021	7	BONO EDUCACIÓN.	N/A	14	Q 29,400.00
2021	8	BONO NIÑAS Y ADOLESCENTES EN EDUCACIÓN.	N/A	12	Q 25,200.00
2021	9	BONO SALUD.	N/A	36	Q 62,100.00
2021	10	BONO SALUD DE 0 A 2 AÑOS.	N/A	1	Q 2,700.00
2021	11	BECA EDUCACIÓN MEDIA.	N/A	12	Q 28,000.00

San Antonio La Paz, El Progreso.

Año	No.	Producto público	Comunidad	Beneficiarios	Monto (Q)
2021	12	BECA EDUCACIÓN SUPERIOR.	N/A	5	Q 12,500.00
2021	13	PROGRAMA SOCIAL "COMEDOR SOCIAL".	N/A	150,950	Q 3,305,193.75
2021	14	INTERVENCIÓN BECA SOCIAL ARTESANO.	LLANO LARGO.	13	Q 15,600.00
2021	15	INTERVENCIÓN BECA SOCIAL ARTESANO.	SAN ANTONIO LA PAZ.	1	Q 1,200.00
2021	16	INTERVENCIÓN BECA SOCIAL ARTESANO.	SANTO DOMINGO LOS OCOTES.	24	Q 28,800.00
2022	17	BONO EDUCACIÓN.	N/A	29	Q 83,400.00
2022	18	BONO SALUD.	N/A	20	Q 48,600.00
2022	19	BECA EDUCACIÓN MEDIA.	N/A	9	Q 22,500.00
2022	20	BECA EDUCACIÓN SUPERIOR.	N/A	5	Q 11,000.00
2022	21	PROGRAMA SOCIAL "COMEDOR SOCIAL".	N/A	121,185	Q 2,672,690.75
2022	22	INTERVENCIÓN BECA SOCIAL ARTESANO.	EL NARANJO.	16	Q 18,400.00
2022	23	INTERVENCIÓN BECA SOCIAL ARTESANO.	LLANO LARGO.	11	Q 13,200.00
2022	24	INTERVENCIÓN BECA SOCIAL ARTESANO.	LOS GRACIANOS.	13	Q 15,600.00

San Antonio La Paz, El Progreso.

Año	No.	Producto público	Comunidad	Beneficiarios	Monto (Q)
2023	25	BONO EDUCACIÓN.	N/A	27	Q 47,100.00
2023	26	BONO SALUD.	N/A	6	Q 12,600.00
2023	27	BECA EDUCACIÓN MEDIA.	N/A	14	Q 27,000.00
2023	28	BECA EDUCACIÓN SUPERIOR	N/A	2	Q 3,600.00
2023	29	PROGRAMA SOCIAL "COMEDOR SOCIAL".	N/A	85,800	Q 1,837,125.00
2023	30	PROGRAMA SOCIAL JÓVENES PROTAGONISTAS.	N/A	426	Q 281,373.05

No.	Producto público	Comunidad	Beneficiarios	Monto (Q)
1	BONO FAMILIA	N/A	4,133	Q 9,220,000.00
2	TRANSFERENCIAS MONETARIAS A FAMILIAS DE NIÑOS Y NIÑAS CON DESNUTRICIÓN AGUDA, PREVIAMENTE IDENTIFICADOS EN EL MARCO DE LA VULNERABILIDAD NUTRICIONAL.	N/A	1	Q 1,000.00

PROYECCIÓN 2024 PROGRAMA SOCIAL "BECA SOCIAL"			
No.	Producto público	Comunidad	Beneficiarios
1	BECA EDUCACIÓN MEDIA.	N/A	9

San Antonio La Paz, El Progreso.

1 Atención de consultas relacionadas al uso del Sistema de Contabilidad Integrada de Gobiernos Locales -SICOIN GL- y del Sistema Servicios GL, por los medios disponibles, sea vía telefónica, correo electrónico, mesa de ayuda y en Oficinas Regionales de Atención Municipal, que han sido realizadas por los empleados municipales con los siguientes perfiles:

SICOIN GL

- Director AFIM.
- Encargado de Contabilidad.
- Encargado de Presupuesto.
- Encargado de Tesorería.
- Encargado de Planes.
- Encargado de Contratos.
- Gestión de Ingresos.
- Gestión Presupuestaria.
- Gestión de Préstamos y donaciones.
- Alcalde.
- Asesor Municipal.
- Creación de Unidad Solicitante, entre otros.

Servicios GL

- Administración Municipal.
- Gestor Documento de Cobro.
- Gestor Municipal.
- Nuevo Cajero General.
- Nuevo Cajero Receptor.
- Nuevo Gerente de Agua.
- Nuevo Gerente de Arbitrios.
- Nuevo Gestor de IUSI.
- Perfil Cajero General PMT.
- Perfil Gestión PMT.
- Registro Lecturas de Agua.
- Solicitud Cuenta Corriente Anual, entre otros.



San Antonio La Paz, El Progreso.

2	<p>Realización de eventos de capacitación de acuerdo a necesidades identificadas en la municipalidad con los temas indicados a continuación:</p> <table border="1" data-bbox="135 435 1926 963"> <tr> <td data-bbox="135 435 1043 963"> <ul style="list-style-type: none"> a) Cierre contable y apertura de Ejercicio Fiscal 2023 (Inicialización de Saldos). b) Generalidades presupuestarias. c) Actualizaciones al MAFIM 2a. Edición. d) Revisión y Análisis de Reportes de Gestión y Ejecución Presupuestaria. e) Módulo del IUSI en Servicios GL. f) Módulo de Arbitrios en Servicios GL. g) Planificación y Formulación Presupuestaria enfocado a GPR -SICOIN GL-. h) Planificación (Facebook live). i) Planificación y Presupuesto por Resultados. </td> <td data-bbox="1043 435 1926 963"> <ul style="list-style-type: none"> j) Módulo de Caja -Servicios GL-. k) Uso del Sistema Soporte GL. l) Reportes Financieros. m) Préstamos, Donaciones y Convenios. n) Módulo de Agua en Servicios GL. o) Errores más comunes que se generan al elaborar un Presupuesto. p) Módulo de Contratos. q) Formulación Presupuestaria de Ingresos y egresos (Facebook live). r) Procesamiento Electrónico de Medios de Pago, entre otros. </td> </tr> </table>	<ul style="list-style-type: none"> a) Cierre contable y apertura de Ejercicio Fiscal 2023 (Inicialización de Saldos). b) Generalidades presupuestarias. c) Actualizaciones al MAFIM 2a. Edición. d) Revisión y Análisis de Reportes de Gestión y Ejecución Presupuestaria. e) Módulo del IUSI en Servicios GL. f) Módulo de Arbitrios en Servicios GL. g) Planificación y Formulación Presupuestaria enfocado a GPR -SICOIN GL-. h) Planificación (Facebook live). i) Planificación y Presupuesto por Resultados. 	<ul style="list-style-type: none"> j) Módulo de Caja -Servicios GL-. k) Uso del Sistema Soporte GL. l) Reportes Financieros. m) Préstamos, Donaciones y Convenios. n) Módulo de Agua en Servicios GL. o) Errores más comunes que se generan al elaborar un Presupuesto. p) Módulo de Contratos. q) Formulación Presupuestaria de Ingresos y egresos (Facebook live). r) Procesamiento Electrónico de Medios de Pago, entre otros.
<ul style="list-style-type: none"> a) Cierre contable y apertura de Ejercicio Fiscal 2023 (Inicialización de Saldos). b) Generalidades presupuestarias. c) Actualizaciones al MAFIM 2a. Edición. d) Revisión y Análisis de Reportes de Gestión y Ejecución Presupuestaria. e) Módulo del IUSI en Servicios GL. f) Módulo de Arbitrios en Servicios GL. g) Planificación y Formulación Presupuestaria enfocado a GPR -SICOIN GL-. h) Planificación (Facebook live). i) Planificación y Presupuesto por Resultados. 	<ul style="list-style-type: none"> j) Módulo de Caja -Servicios GL-. k) Uso del Sistema Soporte GL. l) Reportes Financieros. m) Préstamos, Donaciones y Convenios. n) Módulo de Agua en Servicios GL. o) Errores más comunes que se generan al elaborar un Presupuesto. p) Módulo de Contratos. q) Formulación Presupuestaria de Ingresos y egresos (Facebook live). r) Procesamiento Electrónico de Medios de Pago, entre otros. 		
3	<p>Capacitación en temas relacionados a las finanzas municipales, análisis e interpretación de indicadores financieros, según las siguientes metodologías:</p> <ul style="list-style-type: none"> a) Índice Consolidado Financiero Municipal -ICFM-. b) Ficha de seguimiento del -ICFM- e Informe -ICFM- año finalizado. c) Diagnóstico para el Fortalecimiento de las Finanzas Municipales. 		

San Antonio La Paz, El Progreso.

- 4 Elaboración y actualización de Guías de Usuario del Sistema de Contabilidad Integrada de Gobiernos Locales -SICOIN GL- y del Sistema Servicios GL, las cuales se encuentran disponibles en el Portal de Gobiernos Locales en el siguiente enlace: <https://portalgl.minfin.gob.gt> seleccionando las opciones "Biblioteca Virtual", "Guías y Manuales", "Guías Sicoín gl", "Guías Servicios GL", entre otras.
- 5 Manual de Administración Financiera Integrada Municipal -MAFIM- (Segunda Edición), el cual contiene la actualización de normas, procedimientos técnicos, administrativos y financieros que fortalecen los procesos de la gestión financiera municipal, favorece el control interno, la administración y el uso eficiente y eficaz de los recursos públicos, contribuyendo a la transparencia del gasto y la rendición de cuentas, éste se encuentra disponible en el Portal de Gobiernos Locales en el siguiente enlace: <https://portalgl.minfin.gob.gt> seleccionando las opciones "Biblioteca Virtual", "Guías y Manuales", "Manuales", "Manual de Administración Financiera Integrada Municipal (2a. Edición) 2022".
- 6 Tablero de Resultados del Índice Consolidado Financiero Municipal -ICFM- el cual es un instrumento de análisis, monitoreo y evaluación que permite a través de indicadores financieros según la metodología, conocer las fortalezas y áreas de oportunidad de la gestión financiera municipal, útil para la toma de decisiones de las autoridades y funcionarios municipales, éste se encuentra disponible en el Portal de Gobiernos Locales en el siguiente enlace: <https://portalgl.minfin.gob.gt> seleccionando las opciones "Indicadores" y luego "ICFM".
- 7 Ficha de Seguimiento a la Gestión Financiera Municipal en la cual se pueden visualizar los resultados de la gestión financiera de los últimos dos años para realizar análisis comparativo y el seguimiento durante el ejercicio fiscal vigente de manera mensual, permitiendo a las autoridades y funcionarios municipales identificar fortalezas y oportunidades de mejora que orienten la labor para establecer estrategias de fortalecimiento financiero municipal; asimismo, se pone a disposición el Informe ICFM año finalizado, el cual muestra el análisis general de los resultados de la gestión financiera del ejercicio fiscal finalizado. Ambos instrumentos se encuentran disponibles dentro del Sistema de Contabilidad Integrada de Gobiernos Locales -SICOIN GL- en la siguiente ruta: "Ejecución", "Reportes Financieros", "Ficha de Seguimiento Municipal", "Informe ICFM año finalizado".
- 8 Tablero que muestra la ejecución presupuestaria de la municipalidad desde la perspectiva de los Objetivos de Desarrollo Sostenible -ODS-, Ejes del Plan Nacional de Desarrollo, Prioridades Nacionales, Metas Estratégicas de Desarrollo y Resultados Estratégicos, los cuales se pueden consultar desde el Portal de Gobiernos Locales en el siguiente enlace: <https://portalgl.minfin.gob.gt> seleccionando las opciones "Indicadores" y luego "Objetivos de Desarrollo Sostenible".

San Antonio La Paz, El Progreso.

9 Implementación de las siguientes herramientas informáticas y metodologías:

a) Sistema de Contabilidad Integrada de Gobiernos Locales -SICOIN GL-.	X	Implementada
b) Sistema Servicios GL.	X	Implementada
c) Aplicación (APP) Móvil para toma de Lecturas de Agua.		Por implementar
d) Generación de Boleto de Ornato Masivo.		Por implementar
e) Metodología del Índice Consolidado Financiero Municipal -ICFM-.		Por implementar
f) Metodología "Diagnóstico para el Fortalecimiento de las Finanzas Municipales".		Por implementar
g) Metodología "Gestión por Resultados".		Por implementar
h) Cobro de servicios municipales con tarjeta de crédito y débito.		Por implementar
i) Cobro de servicios municipales a través de BANCAMUNI.		Por implementar
j) Cuenta Única del Tesoro Municipal -CUT-.	X	Implementada

San Antonio La Paz, El Progreso.

Año	No.	Producto público	Beneficiarios	Monto (Q)
2020	1	Programa del Aporte Económico del Adulto Mayor (Activos).	327	Q 1,405,200.00
2020	2	Programa del Aporte Económico del Adulto Mayor (Nuevos beneficiarios).	30	N/A
2021	3	Programa del Aporte Económico del Adulto Mayor (Activos).	302	Q 1,368,400.00
2021	4	Programa del Aporte Económico del Adulto Mayor (Nuevos beneficiarios).	2	N/A
2022	5	Programa del Aporte Económico del Adulto Mayor (Activos).	384	Q 2,074,000.00
2022	6	Programa del Aporte Económico del Adulto Mayor (Nuevos beneficiarios).	109	N/A
2023	7	Programa del Aporte Económico del Adulto Mayor (Activos).	507	Q 1,643,500.00
2023	8	Programa del Aporte Económico del Adulto Mayor (Nuevos beneficiarios).	143	N/A

No.	Producto público	Comunidad	Aportes/ Beneficiarios	Monto (Q)
1	Programa del Aporte Económico del Adulto Mayor.	San Antonio La Paz	14,424	Q 6,491,100.00
2	Ventanilla Única Municipal.	San Antonio La Paz	239	N/A

San Antonio La Paz, El Progreso.

No.	Producto público	Comunidad	Beneficiarios	Monto (Q)
1	<p>El Alcalde solicitó la conformación de una Mesa Técnica de Investigación con el MEM para abordar la contaminación del río por el derecho minero El Soyate. En materia de competencia del MEM, se procedió a consultar la base de datos del Departamento de Control Minero y se constató que, a la fecha no existe denuncia alguna presentada por contaminación en contra de los proyectos mineros antes citados. Dicha información fue entregada al Alcalde.</p> <p>Es importante aclarar que es competencia del Ministerio de Ambiente verificar lo relativo a contaminación.</p>	San Antonio La Paz, El Progreso.	Toda la población	Q 2,132.00 (Horas hombre)
No.	Producto público	Comunidad	Beneficiarios	Monto (Q)
1	Identificación de Hogares sin Energía.	San Antonio La Paz.	0	Q 4,716.00
		Total	0	Q 4,716.00
No.	Producto público	Comunidad	Beneficiarios	Monto (Q)
1	<p>Plan Centinela verificación de calidad y cantidad en estaciones de servicio, plantas y depósitos de almacenamiento y expendios de GLP en cilindros.</p> <p>13 Supervisiones técnicas de calidad y cantidad en estaciones de servicio, plantas y depósitos de almacenamiento y expendios de GLP en cilindros por personal delegado de la DGH, durante el período 2020-agosto 2023.</p>	San Antonio La Paz.	Toda la población	Q 21,538.53

San Antonio La Paz, El Progreso.

No.	Producto público	Comunidad	Beneficiarios	Monto (Q)
1	CONSTRUCCION PUENTE VEHICULAR COROZAL RUTA CA-9 NORTE, ESTACIÓN 29 725 SAN ANTONIO LA PAZ, EL PROGRESO.	SAN ANTONIO LA PAZ.	22,493	Q 34,710,000.00
2	T-057-2020-MANTENIMIENTO RUTINARIO TERRACERÍA.	El Jícaro, Morazán, MULTIMUNICIPAL EL PROGRESO, San Agustín Acasaguastlán, San Antonio La Paz, Sanarate.	156,279	Q 8,819,520.80
3	T-002-2022-MANTENIMIENTO RUTINARIO TERRACERÍA.	El Jícaro, Morazán, MULTIMUNICIPAL EL PROGRESO, San Agustín Acasaguastlán, San Antonio La Paz, Sanarate.	131,458	Q 4,896,500.00
4	B-012-2022 - BACHEO DE LA RED VIAL PAVIMENTADA.	Guastatoya, MULTIMUNICIPAL EL PROGRESO, San Agustín Acasaguastlán, San Antonio La Paz, Sanarate.	143,622	Q 1,678,055.00
5	CONSTRUCCION ESCUELA BICENTENARIO, SAN ANTONIO LA PAZ, EL PROGRESO.	SAN ANTONIO LA PAZ.	2,150	Q 44,038,907.40
6	CONSTRUCCIÓN ESCUELA BICENTENARIO , SAN ANTONIO LA PAZ, EL PROGRESO.	SAN ANTONIO LA PAZ.	2,150	Q 44,038,907.40
7	COCINA , ALDEA LOS PLANES, SAN ANTONIO LA PAZ, EL PROGRESO.	ALDEA LOS PLANES.	129	Q 99,350.00
8	COCINA , ALDEA LAS NAVAJAS, SAN ANTONIO LA PAZ, EL PROGRESO.	ALDEA LAS NAVAJAS.	40	Q 99,350.00
9	Familias beneficiadas con subsidio para la Vivienda.	SAN ANTONIO LA PAZ.	26	Q 910,000.00
10	Familias beneficiadas con subsidio para la Vivienda.	SAN ANTONIO LA PAZ.	61	Q 2,135,000.00
11	CONSTRUCCION PUENTE VEHICULAR COROZAL RUTA CA-9 NORTE, ESTACIÓN 29 725 SAN ANTONIO LA PAZ, EL PROGRESO.	SAN ANTONIO LA PAZ.	22,712	Q 15,027,615.84
12	Familias beneficiadas con subsidio para la Vivienda.	SAN ANTONIO LA PAZ.	39	Q 1,386,000.00

San Antonio La Paz, El Progreso.

Año	No.	Producto público	Comunidad	Beneficiarios	Monto (Q)
2020	1	Reforestación.	Aldea El Hato.	100	Q 5,310.72
2020	2	Capacitaciones.	Casco Urbano.	576	Q 1,165.20
2020	3	Jornadas de Limpieza.	Santo Domingo Los Ocotes.	500	Q 7,871.20
2020	4	Instrumentos Ambientales Público.	San Antonio La Paz.	20,100	Q 9,980,000.00
2020	5	Instrumentos Ambientales Privados.	San Antonio La Paz.	1	N/A
2021	6	Capacitaciones.	Casco Urbano.	128	Q 3,495.60
2021	7	Jornadas de Limpieza.	Casco Urbano.	100	Q 9,839.00
2021	8	Instrumentos Ambientales Público.	San Antonio La Paz.	22,256	Q 1,500,000.00
2021	9	Instrumentos Ambientales Privados.	San Antonio La Paz.	4	N/A
2022	10	Capacitaciones.	Casco urbano.	40	Q 582.60

San Antonio La Paz, El Progreso.

Año	No.	Producto público	Comunidad	Beneficiarios	Monto (Q)
2023	11	Instrumentos Ambientales Público.	San Antonio la Paz.	22,493	Q 9,150,250.00
2023	12	Instrumentos Ambientales Privados.	San Antonio La Paz.	6	N/A
2023	13	Instrumentos Ambientales Público.	San Antonio La Paz.	22,712	Q 16,200,000.00
2023	14	Instrumentos Ambientales Privados.	San Antonio La Paz.	13	N/A

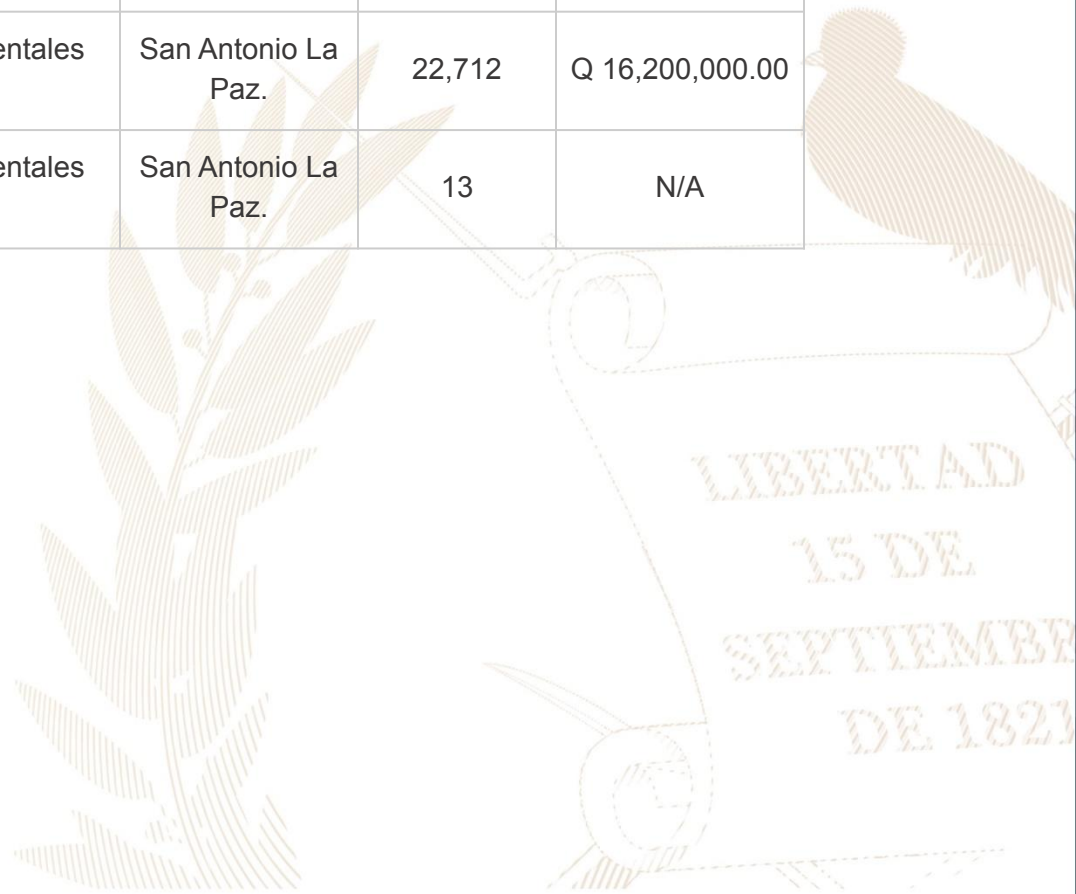

San Antonio La Paz, El Progreso.

Año	No.	Producto público	Comunidad	Beneficiarios	Monto (Q)
2020	1	Asistencia y dotación de alimentos.	N/A	72	Q 23,436.00
	2	Regulación del patrimonio productivo agropecuario.	N/A	1,248	Q 57,213.43
2021	1	Asistencia y dotación de alimentos.		3,008	Q 1,247,537.92
	2	Regulación del patrimonio productivo agropecuario.	N/A	920	Q 67,164.28
	3	Seguro agropecuario / agrícola catastrófico.	N/A	8	Q 4,338.43
2022	1	Asistencia y dotación de alimentos.	N/A	3,152	Q 1,213,520.00
	2	Entrega de estipendios para el establecimiento de huertos familiares, para reactivación de unidades productivas y, para conservación de suelos y agua.	N/A	187	Q 187,000.00
	3	Regulación del patrimonio productivo agropecuario.	N/A	965	Q 118,055.34
	4	Seguro agropecuario / agrícola catastrófico.	N/A	54	Q 29,175.55
2023	1	Asistencia y dotación de alimentos.	N/A	3,256	Q 732,600.00
	2	Regulación del patrimonio productivo agropecuario.	N/A	1,016	Q 116,509.79
	3	Seguro agropecuario / agrícola catastrófico.	N/A	88	Q 46,626.66

San Antonio La Paz, El Progreso

Dirección General del Deporte y la Recreación

Año	No.	Producto público	Comunidad	Beneficiarios	Monto (Q)
2021	1	000-024 Personas beneficiadas con actividades deportivas no escolares, no federadas y de recreación	San Antonio La Paz	175	N/A
2021	2	000-030 Festivales deportivos, recreativos y otros eventos de carácter especial, realizados para promover el acceso a la actividad física y la recreación	San Antonio La Paz	N/I	N/A
2022	3	000-024 Personas beneficiadas con actividades deportivas no escolares, no federadas y de recreación	San Antonio La Paz	80	N/A
2022	4	000-030 Festivales deportivos, recreativos y otros eventos de carácter especial, realizados para promover el acceso a la actividad física y la recreación	San Antonio La Paz	N/I	N/A

Dirección General de las Artes

Año	No.	Producto público	Comunidad	Beneficiarios	Monto (Q)
2020	1	Artistas apoyados en la Iniciativa Apoyarte 2020	San Antonio La Paz	6	Q18,000.00

San Antonio La Paz, El Progreso.

Logros 2020 - 2023

No.	Producto público	Comunidad	Beneficiarios	Monto (Q)
1	MEJORAMIENTO SISTEMA DE TRATAMIENTO AGUAS RESIDUALES ALDEA SANTO DOMINGO OCOTES -PLANTA DE TRATAMIENTO DE AGUAS RESIDUALES-.	SAN ANTONIO LA PAZ.	20,251	N/A
2	CONTRATACIÓN DE ENFERMERAS PARA LOS PUESTOS DE SALUD. -DOTACIÓN DE RECURSO HUMANO-.	SAN ANTONIO LA PAZ.	22,493	N/A
3	VACUNAS PARA LA 4A. DOSIS DE REFUERZO POR COVID'19 -VACUNACIÓN-.	SAN ANTONIO LA PAZ.	22,493	N/A

Acciones actuales

No.	Producto público	Comunidad	Beneficiarios	Monto (Q)
1	CONTRATACIÓN DE NUTRICIONISTAS -RECURSO HUMANO-.	SAN ANTONIO LA PAZ.	20,251	N/A

San Antonio La Paz, El Progreso

No.	Producto público	Comunidad	Beneficiarios	Monto (Q)
1	Patrullajes policiales a pie.	San Antonio La Paz	22,712 personas	Q 124,463.57
2	Patrullajes policiales en vehículos.	San Antonio La Paz	22,712 personas	Q 50,485.95
3	Patrullajes policiales en motocicletas.	San Antonio La Paz	22,712 personas	Q 18,885.99
4	Patrullajes policiales en bicicletas.	San Antonio La Paz	22,712 personas	Q 687.50
5	Atención a personas agredidas.	San Antonio La Paz	22,712 personas	Q 139,770.02
6	Patrullajes policiales.	San Antonio La Paz	22,712 personas	Q 166,223.25
7	Operativos policiales.	San Antonio La Paz	22,712 personas	Q 164,216.46
8	Patrullajes policiales en mercados.	San Antonio La Paz	22,712 personas	Q 23,060.78
9	Patrullajes policiales en protección a la naturaleza.	San Antonio La Paz	22,712 personas	Q 22,929.21
10	Operativos policiales en protección a la naturaleza.	San Antonio La Paz	22,712 personas	Q 3,475.65
11	Seguridad a personalidades, edificios y entidades.	San Antonio La Paz	22,712 personas	Q 31,275.50

San Antonio La Paz, El Progreso

No.	Producto público	Comunidad	Beneficiarios	Monto (Q)
12	Servicios policiales para mantener y resguardar el orden público.	San Antonio La Paz	22,712 personas	Q 32,726.50
13	Operativos policiales especializados para el control de homicidios.	San Antonio La Paz	22,712 personas	Q 163,703.20
14	Patrullajes policiales motorizados en áreas focalizadas para la reducción de homicidios.	San Antonio La Paz	22,712 personas	Q 78,177.41
15	Atención a mujeres víctimas de violencia con asesoría y acompañamiento policial.	San Antonio La Paz	22,712 personas	Q 96.15
16	Asesoría y acompañamiento policial a mujeres víctimas de violencia.	San Antonio La Paz	22,712 personas	Q 12,902.76
17	Operativos policiales para el control del expendio y consumo de bebidas alcohólicas, fermentadas o destiladas.	San Antonio La Paz	22,712 personas	Q 2,605.10
18	Puestos policiales fijos para la prevención de extorsiones.	San Antonio La Paz	22,712 personas	Q 121.95
19	Atención de denuncias recibidas por extorsión.	San Antonio La Paz	22,712 personas	Q 128.89

San Antonio La Paz, El Progreso.

No.	Producto público	Comunidad	Beneficiarios	Monto (Q)
1	Operaciones Terrestres.	San Antonio La Paz.	196,917*	Q 35,295,860.00*
2	Operaciones Terrestres.	San Antonio La Paz.	196,917*	Q 87,561,656.35*

*Los datos corresponden a nivel Departamental

San Antonio La Paz, El Progreso.

No.	Producto público	Comunidad	Beneficiarios	Monto (Q)
1	El Desarrollo de coordinaciones buenas con los integrantes de la COMUSAN y COCOSAN en el municipio de San Antonio La Paz.	Municipio de San Antonio La Paz.	Familias vulnerables con niños menores de 5 años de las diferentes comunidades del Municipio.	N/A
2	El Fortalecimiento de grupos de familias a través de capacitaciones sobre temas de Seguridad Alimentaria y Nutricional en el municipio de San Antonio La Paz.	Comunidad de Moritas del Municipio de San Antonio La Paz.	Madres de OPF, miembros de COCOSAN y familias con niño con DA.	N/A
3	Coordinación y apoyo en los procesos de Gestión de Asistencia Alimentaria en beneficio de la población vulnerable en INSAN del municipio de San Antonio La Paz.	Todo el Municipio de San Antonio La Paz.	Familias en INSAN, Niños con Desnutrición Aguda y en Riesgo Nutricional.	N/A
4	Buena coordinación con cada uno de los miembros de CODESAN tanto con Instituciones Gubernamentales, ONG's y Sociedad Civil, para fortalecer la SAN a nivel Departamental.	Departamento de El Progreso.	Familias Vulnerables de El Progreso*.	N/A
5	Fortalecer las Capacidades y Conocimientos de cada uno de los miembros de la CODESAN para fortalecer la SAN Departamental, Municipal y Local.	Departamento de El Progreso.	Familias Vulnerables de El Progreso*.	N/A
6	Incidir en la asignación de presupuesto a las OMSAN del Departamento de El Progreso.	San Cristóbal Acasaguastlán, Morazán, Guastatoya, San Agustín Acasaguastlán y El Jícara.	Familias Vulnerables de El Progreso*.	N/A

*La cantidad de beneficiarios corresponde a nivel Departamental.

San Antonio La Paz, El Progreso.

Inversiones de Consejos de Desarrollo Departamental

Ejercicio Fiscal 2020

No.	SNIP	Producto público	Comunidad	Beneficiarios	Monto (Q)
1	241258	DRENAJES.	ALDEA SANTO DOMINGO.	3,591	Q 627,840.00
2	241259	ESCUELA PREPRIMARIA.	ALDEA EL CHORRO.	1,000	Q 250,000.00
3	241260	ESCUELA PREPRIMARIA.	ALDEA LLANO LARGO.	2,893	Q 300,000.00
4	241261	ESCUELA PREPRIMARIA.	ALDEA LLANO LARGO.	1,368	Q 800,000.00
5	241262	DRENAJES.	CABECERA.	3,591	Q 890,000.00
6	241263	ESCUELA PRIMARIA.	ALDEA AGUA CALIENTE.	1,806	Q 500,000.00
7	241267	ESCUELA PRIMARIA.	ALDEA SANTA CRUZ CARRIZO.	300	Q 350,000.00
8	241273	ESCUELA PRIMARIA.	ALDEA SUQUINAY.	398	Q 500,000.00

San Antonio La Paz, El Progreso.

Ejercicio Fiscal 2020

No.	SNIP	Producto público	Comunidad	Beneficiarios	Monto (Q)
9	241276	AGUA POTABLE.	CABECERA.	3,191	Q 800,000.00
10	241278	ESCUELA PREPRIMARIA.	CABECERA.	3,591	Q 300,000.00
11	241286	DRENAJES.	CABECERA.	3,591	Q 400,000.00
12	241290	DRENAJES.	CABECERA.	3,591	Q 400,000.00
13	241292	AGUA POTABLE.	CABECERA.	3,591	Q 300,000.00
14	241295	MEJORAMIENTO CAMINO.	ALDEA EL SUQUINAY.	7,091	Q 623,819.00
15	222639	DRENAJES.	ALDEA SANTO DOMINGO.	N/I	Q 110,000.00
16	222635	AGUA POTABLE.	CABECERA.	N/I	Q 172,160.00
17	222637	DRENAJES.	ALDEA AGUA CALIENTE.	N/I	Q 140,000.00
			TOTAL	39,593	Q 7,463,819.00

San Antonio La Paz, El Progreso.

Ejercicio Fiscal 2021

No.	SNIP	Producto público	Comunidad	Beneficiarios	Monto (Q)
1	275729	DRENAJES.	ALDEA SANTO DOMINGO.	3,500	Q 1,345,000.00
2	258529	AGUA POTABLE.	ALDEA EL HATO.	200	Q 890,000.00
3	258530	AGUA POTABLE.	ALDEA SANTO DOMINGO.	3,500	Q 890,000.00
4	258533	MEJORAMIENTO CAMINO.	ALDEA EL SUQUINAY.	400	Q 890,000.00
5	258536	MEJORAMIENTO CAMINO.	ALDEA LLANO LARGO.	1,940	Q 890,000.00
6	258691	PUESTO DE SALUD.	ALDEA LOS PLANES.	1,500	Q 450,000.00
7	258729	AGUA POTABLE.	CABECERA.	450	Q 1,590,000.00
8	258743	ESCUELA PRIMARIA.	ALDEA AGUA CALIENTE.	1,802	Q 518,819.00
		TOTAL		13,292	Q 7,463,819.00

San Antonio La Paz, El Progreso.

Ejercicio Fiscal 2022

No.	SNIP	Producto público	Comunidad	Beneficiarios	Monto (Q)
1	276623	MEJORAMIENTO CAMINO.	ALDEA JOCOTALES.	800	Q 660,000.00
2	276625	DRENAJES.	DOMINGO LOS OCOTES.	250	Q 1,700,000.00
3	276632	MEJORAMIENTO CAMINO.	DOMINGO LOS OCOTES.	800	Q 837,004.00
4	276635	AGUA POTABLE.	CABECERA MUNICIPAL.	175	Q 800,000.00
5	276650	MEJORAMIENTO CAMINO.	SAN ANTONIO LA PAZ.	800	Q 877,059.00
6	291071	AGUA POTABLE.	DOMINGO LOS OCOTES.	200	Q 519,195.00
7	294416	INSTITUTO BASICO.	DOMINGO LOS OCOTES.	300	Q 1,140,000.00
8	294419	AGUA POTABLE.	DOMINGO LOS OCOTES.	250	Q 1,953,486.00
			TOTAL	3,575	Q 8,486,744.00

San Antonio La Paz, El Progreso.

Ejercicio Fiscal 2023

No.	SNIP	Producto público	Comunidad	Beneficiarios	Monto (Q)
1	296258	AGUA POTABLE.	CABECERA MUNICIPAL.	250	Q 2,000,000.00
2	296261	AGUA POTABLE.	ALDEA SANTO DOMINGO LOS OCOTES.	250	Q 1,886,744.00
3	296263	AGUA POTABLE.	ALDEA AGUA CALIENTE.	250	Q 3,155,867.00
4	296265	MEJORAMIENTO CAMINO.	ALDEA GRACIANOS.	800	Q 700,000.00
5	299944	MEJORAMIENTO CAMINO.	ALDEA EL CHORRO.	1,200	Q 1,186,644.00
			TOTAL	2,750	Q 8,929,255.00

San Antonio La Paz, El Progreso.

Ejercicio Fiscal 2024

No.	SNIP	Producto público	Comunidad	Beneficiarios	Monto (Q)
1	314023	CAMINO RURAL.	SECTOR CORONADO, ALDEA LOS GRACIANOS.	1,800	Q 2,451,453.00
2	314044	ALCANTARILLADO SANITARIO.	ALDEA SANTO DOMINGO LOS OCOTES.	450	Q 2,370,000.00
3	314081	PUESTO DE SALUD.	ALDEA SANTO DOMINGO LOS OCOTES.	3,500	Q 660,000.00
4	314102	PUESTO DE SALUD.	ALDEA JOCOTALES.	3,500	Q 790,000.00
5	314087	AGUA POTABLE.	SECTOR EL CALICANTE, CABECERA MUNICIPAL.	450	Q 3,190,751.00
6	315033	CAMINO RURAL.	SECTOR LA TORRE, ALDEA EL NARANJO.	900	Q 890,000.00
			TOTAL	10,600	Q 10,352,204.00

San Antonio La Paz, El Progreso.

No.	Producto público	Comunidad	Beneficiarios	Monto (Q)
1	PERSONAS BENEFICIADAS CON CAPACITACIÓN NO CERTIFICABLE.	SAN ANTONIO LA PAZ.	722	N/A

Año	No.	Producto público	Comunidad	Beneficiarios	Monto (Q)
2020 - 2022	1	PERSONAS BENEFICIADAS CON CAPACITACIÓN NO CERTIFICABLE.	SAN ANTONIO LA PAZ.	53	N/A
2023	2	PERSONAS BENEFICIADAS CON CAPACITACIÓN NO CERTIFICABLE.	SAN ANTONIO LA PAZ.	669	N/A
			TOTAL GENERAL	722	

San Antonio La Paz, El Progreso.

No.	Producto público	Comunidad	Beneficiarios	Monto (Q)
1	Cursos de capacitación.	San Antonio La Paz.	3	Q 206.04



San Antonio La Paz, El Progreso.

Año	No.	Producto público	Comunidad	Beneficiarios	Monto (Q)
2022	1	Asistencia técnica "Política Municipal para el Mejoramiento de la Generación y Recaudación de Ingresos Propios".	San Antonio La Paz.	Gobierno municipal	Q 6,000.00



San Antonio La Paz, El Progreso.

Año	No.	Producto público	Comunidad	Ha. Afec.	Beneficiarios	Monto (Q)	
2020	1	Incendios Forestales y No Forestales atendidos.	Caserío Siquinay, Aldea Agua Caliente.	1	N/A	Q 9,882,225.10	**
2021	1	Incendios Forestales y No Forestales atendidos.	Aldea El Chile.	1.15	N/A	Q 8,405,144.71	**

** NOTA: El monto consignado representa lo ejecutado en forma global para el ejercicio fiscal indicado.

Alejandro Eduardo Giammattei Falla
Señor Presidente de la República

**Secretaría de Coordinación
Ejecutiva de la Presidencia**

Álvaro Leonel Díaz Velásquez
Secretario de Coordinación Ejecutiva

Danilo José Soto Castañeda
Subsecretario de Coordinación Ejecutiva

Victor Hugo Paiz Gómez
Subsecretario para la Descentralización

Leonel Eduardo Girón Véliz
Director del Sistema de Consejos de Desarrollo

Luis Eduardo Orozco Orellana
Director General para la Descentralización

Jonathan Arnulfo Del Cid López
Director de Informática

Jesús Felipe Polanco Tello
Director Técnico de Operaciones

Luis Alfonso Rodas Guzmán
Director de Planificación

Jennifer Cristina García Marroquín
Directora de Comunicación social

Luz Azucena Mendoza Cajbón
Directora Administrativa Financiera

María José Sánchez Mejía
Directora de Asesoría Jurídica

Alberto Emmanuel Soto de León
Director de Auditoría Interna

Isis Ana Graciela Serrano Lemus
Asesoría Técnica

Saúl Nehemías Obando Mejía
Dirección Técnica de Operaciones

David Roberto Barrera Valenzuela
Dirección Técnica de Operaciones

Autorizado

Alejandro Eduardo Giammattei Falla
Señor Presidente de la República

Álvaro Leonel Díaz Velásquez
Secretario de Coordinación Ejecutiva de la Presidencia

Elaborado

Despacho
Secretaría de Coordinación Ejecutiva de la Presidencia

Subsecretaría de Coordinación Ejecutiva
Secretaría de Coordinación Ejecutiva de la Presidencia

Revisado

Dirección del Sistema de Consejos de Desarrollo
Dirección Técnica de Operaciones
Dirección de Descentralización

Diseño y diagramación

Dirección de Comunicación Social

340 municipios
fuertes,
hacen un Estado fuerte!

ACCESO A INFORMACIÓN DIGITAL



<https://scep.gob.gt/carta-de-navegacion-municipal/>