



# Carta de navegación Municipal

## MUNICIPALIDAD DE SAN ANTONIO ILOTENANGO, QUICHÉ



GOBIERNO de GUATEMALA  
DR. ALEJANDRO GIAMMATTEI

MINISTERIO DE SERVICIOS PÚBLICOS



GOBIERNO de GUATEMALA  
DR. ALEJANDRO GIAMMATTEI

MINISTERIO DE TRABAJO Y PREVISIÓN SOCIAL



GOBIERNO de GUATEMALA  
DR. ALEJANDRO GIAMMATTEI

MINISTERIO DE CULTURA Y DEPORTE



GOBIERNO de GUATEMALA  
DR. ALEJANDRO GIAMMATTEI

MINISTERIO DE AMBIENTE Y RECURSOS NATURALES



GOBIERNO de GUATEMALA  
DR. ALEJANDRO GIAMMATTEI

MINISTERIO DE SALUD PÚBLICA Y ASISTENCIA SOCIAL



GOBIERNO de GUATEMALA  
DR. ALEJANDRO GIAMMATTEI

MINISTERIO DE AGRICULTURA, GANADERÍA Y ALIMENTACIÓN



GOBIERNO de GUATEMALA  
DR. ALEJANDRO GIAMMATTEI

MINISTERIO DE COOPERACIÓN



GOBIERNO de GUATEMALA  
DR. ALEJANDRO GIAMMATTEI

MINISTERIO DE EDUCACIÓN



GOBIERNO de GUATEMALA  
DR. ALEJANDRO GIAMMATTEI

SECRETARÍA DE SEGURIDAD ALIMENTARIA Y NUTRICIONAL DE LA PRESIDENCIA DE LA REPÚBLICA



GOBIERNO de GUATEMALA  
DR. ALEJANDRO GIAMMATTEI

SECRETARÍA PRESIDENCIAL DE LA VELOCIDAD



GOBIERNO de GUATEMALA  
DR. ALEJANDRO GIAMMATTEI

COMISIÓN PRESIDENCIAL DE ASUNTOS MUNICIPALES



Instituto Guatemalteco de Turismo



SEGEPLAN



## Estimados Alcaldes y Alcaldesas:

Me dirijo a ustedes con un mensaje de profundo compromiso y gratitud en este importante momento de transición de gobierno. Como Presidente de la República de Guatemala, identificado plenamente con el municipalismo y la necesidad de fortalecer el poder local, es mi deber informarles sobre los alcances y resultados a nivel local y nacional, y cómo orientar de mejor manera los retos del desarrollo en las 340 municipalidades del país.

En este sentido, deseo resaltar el análisis exhaustivo realizado por la Secretaría de Coordinación Ejecutiva de la Presidencia, los Ministerios y demás instituciones que reportan los logros alcanzados a nivel sectorial y del Sistema de Consejos de Desarrollo, así como las brechas que se deben superar. Los datos recopilados en este análisis, proporcionan una base sólida para la toma inteligente y oportuna de decisiones en cada municipalidad, por lo que se ilustran las prioridades de su municipio, así como las transferencias financieras que el Organismo Ejecutivo traslada de manera efectiva y oportuna a todas las municipalidades del país, lo que ha permitido ir cerrando brechas y asegurar un futuro más próspero.

El Sistema de Consejos de Desarrollo ha sido una herramienta fundamental para fomentar la participación ciudadana y garantizar que las necesidades de nuestras comunidades sean atendidas de manera adecuada. Gracias al esfuerzo conjunto entre el Gobierno central y las

municipalidades, se han logrado avances notables en el desarrollo local y en la mejora de la calidad de vida de nuestros ciudadanos, fortaleciendo así el municipalismo.

Es importante reconocer que aún existen retos por alcanzar. Estos retos y brechas demandan como país, redoblar esfuerzos y a trabajar de la mano para superar las adversidades. Con la información proporcionada por el Gobierno central en este documento, estamos en una posición sólida para tomar decisiones informadas que nos permitan avanzar hacia una Guatemala con más desarrollo. Hacer gobierno implica recordar que el verdadero poder radica en la unidad, complementariedad y colaboración, por lo que trabajar en conjunto para beneficio de las comunidades, asegura construir una Guatemala más fuerte, más unida y más próspera.

**"Que Dios bendiga Guatemala".  
Con gratitud y compromiso,**

**Dr. Alejandro Giammattei  
Presidente de la República**

LIBERTAD  
15 DE  
SEPTIEMBRE  
DE 1821

## Eficiencia en aportes a Consejos de Desarrollo Departamental, Quiché 2020 - 2023

No.	Municipio	Porcentaje de ejecución 2020	Porcentaje de ejecución 2021	Porcentaje de ejecución 2022	Porcentaje de ejecución 2023	Porcentaje de ejecución 2020 - 2023
1	San Antonio Ilotenango	98%	100%	100%	92%	97%
2	Joyabaj	95%	99%	100%	56%	85%
3	Santa Cruz del Quiché	97%	98%	92%	34%	78%
4	Chicamán	87%	95%	94%	35%	75%
5	Cunén	81%	84%	87%	50%	73%
6	Canillá	93%	96%	96%	20%	72%
7	Patzité	93%	97%	100%	11%	71%
8	San Bartolomé Jocotenango	89%	97%	91%	20%	71%
9	Zacualpa	92%	99%	93%	0%	70%
10	Sacapulas	67%	98%	95%	28%	70%
11	Santo Tomás Chichicastenango	38%	100%	95%	48%	69%
12	San Andrés Sajcabajá	64%	95%	93%	31%	69%
13	San Juan Cotzal	82%	89%	66%	45%	69%
14	Pachalum	94%	96%	99%	3%	69%
15	San Miguel Uspantán	94%	97%	65%	16%	65%
16	Chinique	85%	99%	73%	19%	64%
17	Santa María Nebaj	65%	97%	93%	4%	64%
18	Playa Grande Ixcán	87%	72%	62%	20%	58%
19	San Pedro Jocopilas	88%	85%	65%	4%	56%
20	Chajul	58%	40%	92%	3%	46%
21	Chiché	32%	98%	57%	0%	44%

\*Información al mes de agosto 2023.

## Asignación IVA-PAZ CODEDE

Al mes de agosto de 2023

## San Antonio Ilotenango, Quiché

Ejercicio Fiscal	Monto Aprobado	Saldo de Arrastre (Ejercicio fiscal anterior)	Monto Real	Monto Desembolsado	Saldo de Arrastre (Ejercicio fiscal actual)	Porcentaje de Ejecución
2020	Q5,908,705.00	-Q348,049.42	Q5,560,655.58	Q5,798,090.44	Q110,614.56	98%
2021	Q5,908,705.00	-Q110,614.56	Q5,798,090.44	Q5,908,705.00	Q0.00	100%
2022	Q7,043,036.00	Q0.00	Q7,043,036.00	Q7,043,036.00	Q0.00	100%
2023	Q8,522,068.00	Q0.00	Q8,522,068.00	Q7,855,613.98	Q666,454.02	92%
<b>Total</b>	<b>Q27,382,514.00</b>	<b>-Q458,663.98</b>	<b>Q26,923,850.02</b>	<b>Q26,605,445.42</b>	<b>Q777,068.58</b>	<b>97%</b>

1

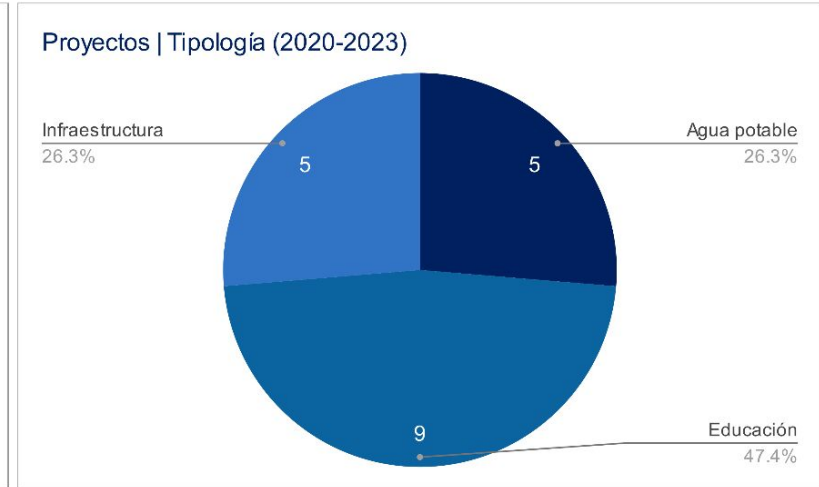
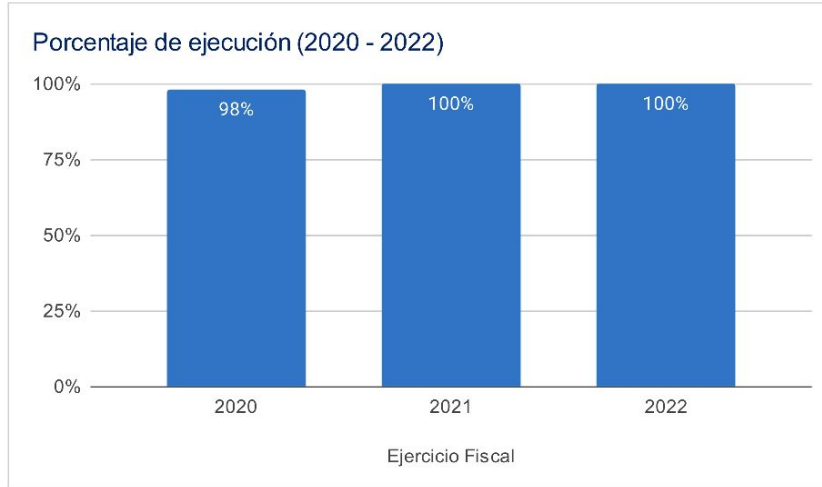

## Asignaciones y Transferencias al Municipio

Ejercicio Fiscal	Asignación Constitucional	Asignación IVA-PAZ Municipalidades	Asignación Vehículos	Petróleo	Asignación IVA-PAZ CODEDE	Total
2020	Q 6,981,889.69	Q 8,678,443.14	Q 974,978.48	Q 266,526.18	Q5,908,705.00	<b>Q 24,163,400.83</b>
2021	Q 6,687,699.56	Q 8,312,766.73	Q 933,896.61	Q 256,011.65	Q5,908,705.00	<b>Q 23,709,293.55</b>
2022	Q 10,461,610.69	Q 12,358,737.27	Q 1,198,199.52	Q 396,111.74	Q7,043,036.00	<b>Q 31,457,695.22</b>
2023	Q 11,623,647.60	Q 13,716,144.24	Q 1,213,403.02	Q 403,101.07	Q8,522,068.00	<b>Q 37,900,190.93</b>
<b>Total</b>	<b>Q 35,754,847.54</b>	<b>Q 43,066,091.38</b>	<b>Q 4,320,477.63</b>	<b>Q 1,321,750.64</b>	<b>Q27,382,514.00</b>	<b>Q 117,230,580.53</b>

Total asignado al municipio: **Q 117,230,580.53**

1

## Necesidades Municipales San Antonio Ilotenango, Quiché

Área prioritaria	Brecha %	Necesidades				
<b>Educación</b>						
PAIN (Programa de atención integral al niño y niña)	98%	En este nivel existe	5237	niños que necesitan atención educativa.		
Preprimaria	48%	Se recomienda contemplar	35	aulas y docentes para cubrir a	1052	niños.
Primaria	0%	No existe brecha en este nivel.				
Básico	81%	Se recomienda contemplar	52	aulas y docentes para cubrir a	1567	niños.
Diversificado	100%	Se recomienda contemplar	64	aulas y docentes para cubrir a	1914	niños.

<b>Salud y agua potable</b>						
Porcentaje desnutrición aguda	0,6%	Se registró	30	casos de niños menores de 5 años con desnutrición aguda en el municipio.		
Porcentaje desnutrición crónica	62,0%	Se registró	2862	casos de niños menores de 5 años con desnutrición crónica en el municipio.		
Establecimientos de salud	0%	Considerando que el CAP tiene capacidad para atender hasta a 40,000 personas y el puesto de salud a 5,000 personas, se determina que no existe brecha de establecimientos de salud.				
Enfermedades causadas por alimentos y agua	2,5%	Se registró	649	casos de enfermedades transmitidas por alimentos o agua contaminada.		
Red domiciliar de agua potable	2%	Se necesita cubrir el acceso a red domiciliar de agua potable de	102	viviendas.		

<b>Saneamiento</b>						
Manejo de desechos	89%	3803 viviendas requieren de un sistema adecuado de manejo de desechos sólidos o tren de aseo.				
Acceso a servicio sanitario	77%	3258 viviendas requieren de acceso a un servicio sanitario adecuado.				
Acceso a sistema de drenajes	87%	3681 viviendas requieren acceso a sistema de drenajes.				

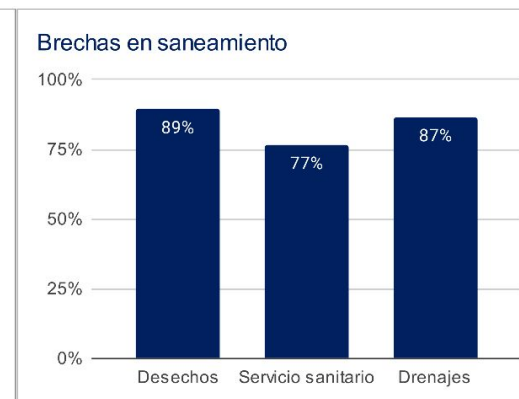
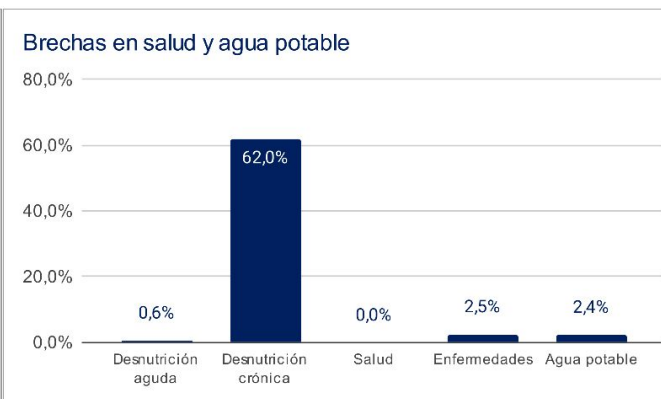
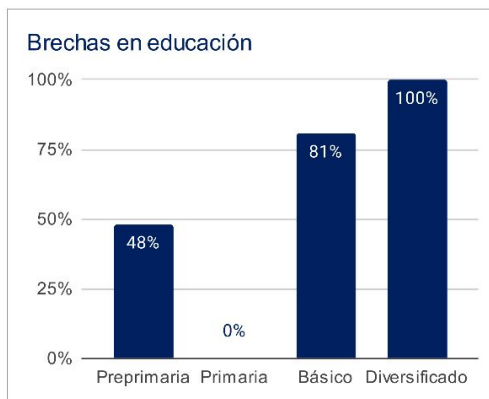

1 Asignaciones y Transferencias a Municipalidades. Dirección Financiera, MINFIN (2023)

3 Morbilidad por desnutrición crónica y aguda en menores de 5 años. SIGSA - MSPAS (2022). Morbilidad por enfermedades relacionadas a enfermedades transmitidas por alimentos y/o agua (ETAS's). SIGSA - MSPAS (2022). Establecimientos de salud a nivel nacional. MSPAS (2023).

2 Datos poblacionales del Censo 2018. INE (2018). Cobertura educativa. MINEDUC (2023).

4 Datos poblacionales y de vivienda. Censo 2018. INE (2018).

Departamento: Quiché

(1) ▾

Municipio: San Antonio Ilotenango

(1) ▾

Año ▾	Aporte Consejos	Constitucional	IVA-Paz Municipalidades	Vehículos	Petróleo	Total
2024	9.899.523,00	11.623.647,60	13.716.144,24	1.213.403,02	403.101,07	36.855.818,93
2025	10.634.907,10	13.741.538,19	16.000.081,04	1.333.682,78	471.042,10	42.181.251,20
2026	11.694.407,00	15.163.484,57	17.547.959,01	1.409.318,33	513.066,02	46.328.234,93
2027	12.753.906,90	16.585.430,96	19.095.836,98	1.484.953,88	555.089,94	50.475.218,65
<b>Total</b>	<b>44.982.744,00</b>	<b>57.114.101,32</b>	<b>66.360.021,27</b>	<b>5.441.358,01</b>	<b>1.942.299,13</b>	<b>175.840.523,71</b>

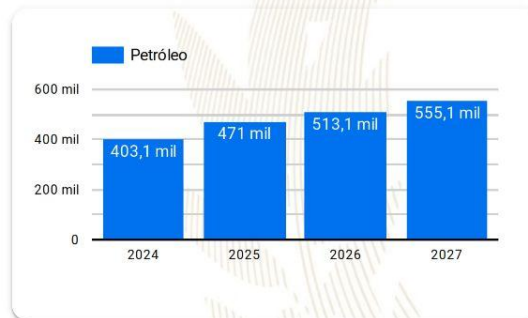
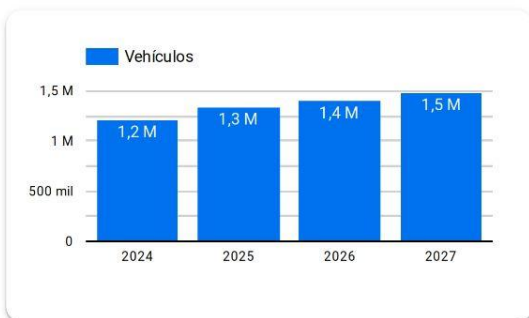
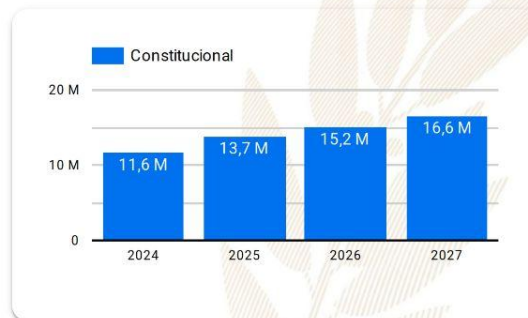
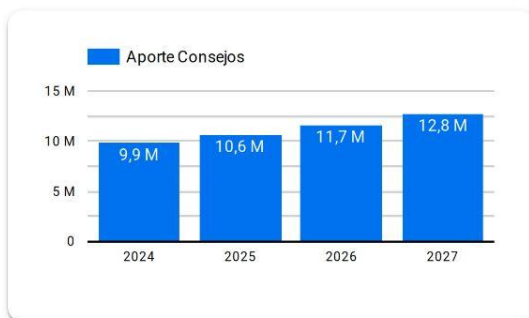

**Año 2024:** Presupuesto sujeto a aprobación por el Congreso de la República de Guatemala.

**Años 2025-2027:** Proyección elaborada en base a presupuestos aprobados para los años 2020 a 2024.

# Resumen de **giras** **presidenciales**

Giras Presidenciales es un modelo de seguimiento programático presidencial y de administración pública introducido en Guatemala en 2021, con el propósito de establecer mayor cercanía entre el gobierno central y los poderes locales. Estas giras permitieron la coordinación interinstitucional entre la Secretaría Privada de la Presidencia, la Secretaría de Coordinación Ejecutiva de la Presidencia y el gabinete de gobierno, con el liderazgo del Presidente de la República. La aceptación por parte de los alcaldes fue notable, con altos porcentajes de asistencia a las giras.

El enfoque municipalista del modelo promovió el acercamiento entre los poderes locales y el gobierno central, mediante mesas de discusión que abordaron temas de importancia municipal y agilizaron los procesos para satisfacer demandas y necesidades locales. Se presentaron propuestas prácticas para encontrar soluciones a través del seguimiento programático.

## MODALIDADES

Las giras presidenciales se adaptaron a distintas modalidades, presenciales en cabeceras departamentales y en el Palacio Nacional, incluyendo reuniones virtuales durante la pandemia de COVID-19, demostrando la capacidad de adaptación y la importancia de utilizar recursos tecnológicos para garantizar la continuidad de la gestión pública.

## SEGUIMIENTO

La documentación y el seguimiento de acciones derivadas de los proyectos y programas de desarrollo fueron sistematizados, esto fue logrado a través de la Secretaría de Coordinación Ejecutiva de la Presidencia y la Secretaría Privada de la Presidencia, con equipos dedicados a mantener actualizada la Matriz de Seguimiento a Compromisos Presidenciales y Solicitudes Municipales en las Mesas de Trabajo.

## RESULTADO

Las giras presidenciales contribuyeron a mejorar la administración pública, fortaleciendo la confianza y la participación ciudadana en la gestión gubernamental. Además, agilizaron los procesos y redujeron los tiempos de respuesta, impulsando el desarrollo del país.

Departamento: Quiché

(1) ▼

Municipio: San Antonio Ilotenango

(1) ▼

Los Compromisos Presidenciales y Solicitudes de Alcaldes, se adquirieron por el Señor Presidente, durante las Giras Presidenciales realizadas durante el periodo de Gobierno 2020-2023.

La Secretaría de Coordinación Ejecutiva de la Presidencia en coordinación con La Secretaría Privada de la Presidencia, realizaron el seguimiento programático de los Compromisos Presidenciales y Solicitudes de Alcaldes, en base a la actualización del avance indicado por los delegados de los diferentes Ministerios y Secretarías responsables.

## Compromisos Presidenciales

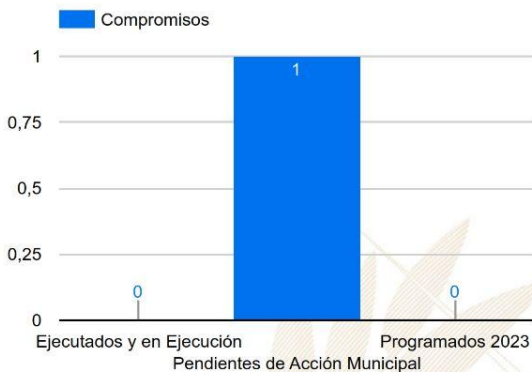

Compromisos

1

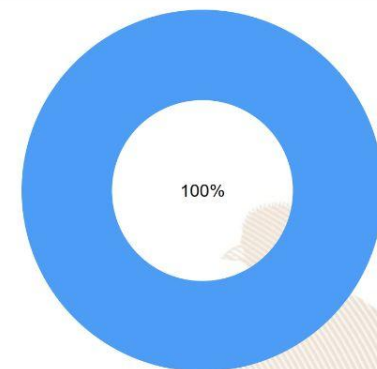

● Ejecutados y en Ejecución ● Pendientes de Acción Munic... ● Programados 2023

Instituciones	Compromisos ▼	Solicitudes
1. CIV	1	1
2. MIDES	0	1
3. MSPAS	0	1
4. SCEP	0	4
5. MINTRAB	0	1
6. MINEDUC	0	1
7. MAGA	0	3
<b>Total</b>	<b>1</b>	<b>12</b>

## Solicitudes de Alcaldes



Solicitudes

12

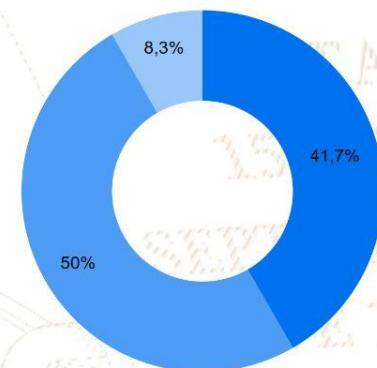

● Ejecutados y en Ejecución ● Pendientes de Acción Munic... ● Programados 2023



# SIPROCODE

La SCEP, con el objetivo de modernizar y hacer más eficientes, eficaces y transparentes los procesos de planificación y ejecución de los proyectos financiados con recursos de inversión destinados al Sistema de Consejos de Desarrollo, presentó ante el Consejo Nacional de Desarrollo Urbano y Rural -CONADUR- el Sistema Electrónico para la Administración de Procesos de Proyectos de Consejos de Desarrollo para su aprobación.

### OBJETIVO

Acercar a los entes rectores y a las unidades ejecutoras, con el fin de agilizar los procesos de solicitud y emisión de avales, dictámenes técnicos u otros documentos, para la aprobación de los proyectos en las etapas de planificación y ejecución. Asimismo, sustituir las interacciones físicas por virtuales y a la vez establecer un historial de tiempo por gestión realizada entre las unidades ejecutoras y los entes rectores, también notificar en tiempo real sobre las nuevas solicitudes.

### BENEFICIOS INSTITUCIONALES

- Coordinación interinstitucional permanente.
- Disminución de la burocracia.
- Reducción de la vulnerabilidad en los procedimientos.
- Agilización de procesos.
- Reducción de tiempo en emisión de avales, dictámenes técnicos y otros documentos a 20 días hábiles.
- Disminución de costos en trámites.
- Fortalece la transparencia en los procesos.
- Monitoreo y seguimiento a través de la plataforma;
- Trámites no presenciales.
- Vista pública de información general y acceso a la misma.
- Permitir el seguimiento a los procesos y gestiones de trámites en cada una de sus etapas por parte de las instituciones involucradas.

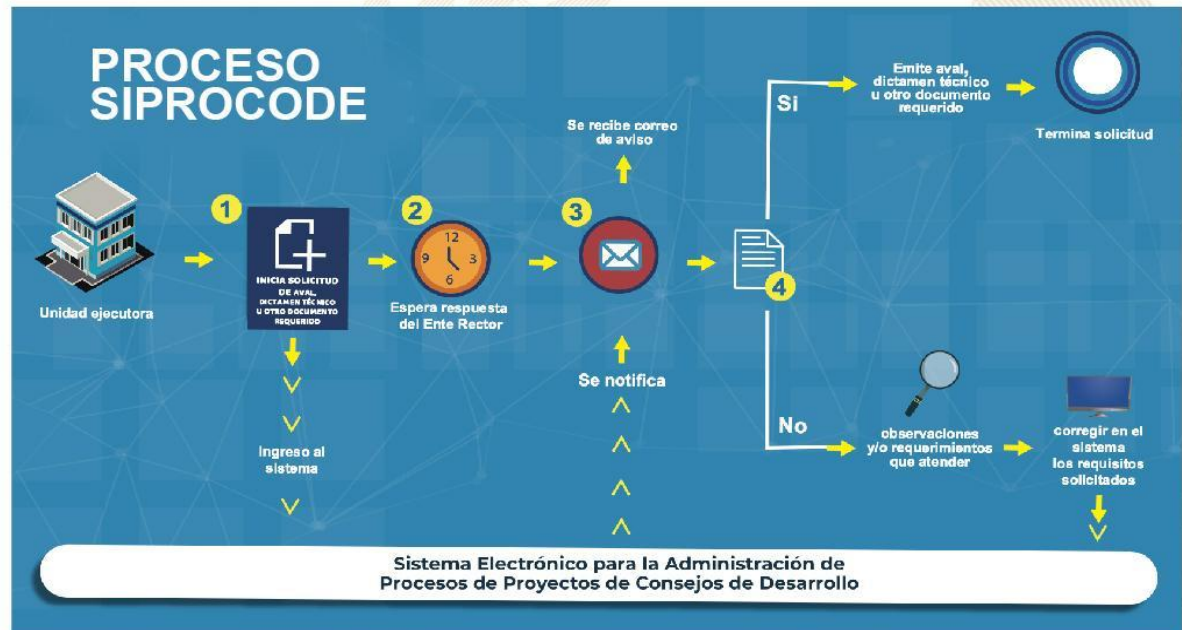

# SIPROCODE

## Avaes, Dictámenes Técnicos u Otros Documentos periodo 2021 - 2023

### Avaes, Dictámenes Técnicos u Otros Documentos

Municipio	SIPROCODE			CONAP			CONRED			MAGA			MICIVI			MICUDE			MINEDUC			MEM			MINGOB			MSPAS			TA	TR	TS															
	2021	2022	2023	2021	2022	2023	2021	2022	2023	2021	2022	2023	2021	2022	2023	2021	2022	2023	2021	2022	2023	2021	2022	2023	2021	2022	2023	2021	2022	2023																		
				A	R	A	R	A	R	A	R	A	R	A	R	A	R	A	R	A	R	A	R	A	R	A	R	A	R	A				R	A	R												
SAN ANDRES SAJUCABAJA, QUICHE	SI	SI	SI	-	-	-	-	-	-	9	-	1	-	-	-	-	-	-	-	3	-	11	-	7	-	-	-	-	-	-	-	-	-	-	-	1	-	1	-	-	-	42	0	42				
JOYABAJ, QUICHE	SI	SI	SI	-	-	-	-	-	-	1	-	-	-	-	-	-	-	-	-	1	-	2	-	14	-	-	-	-	-	-	-	-	-	-	-	-	-	-	14	-	4	-	36	0	36			
SAN BARTOLOME JOCOTENANGO, QUICHE	SI	SI	SI	-	-	-	-	-	-	5	-	2	-	4	-	-	-	-	-	7	-	2	-	3	-	-	-	-	-	-	-	-	-	-	-	-	-	-	-	-	33	0	33					
SAN JUAN COTZAL, QUICHE	SI	SI	SI	-	-	-	-	-	-	8	-	3	-	-	-	-	-	-	-	1	-	2	-	5	-	-	-	-	-	-	-	-	-	-	-	-	-	-	-	-	30	0	30					
PATZITE, QUICHE	SI	SI	SI	-	-	-	-	-	-	5	-	-	-	-	-	-	-	-	-	-	6	-	9	-	-	-	-	-	-	-	-	-	-	-	-	-	-	-	-	2	-	-	1	-	24	0	24	
CHICHICASTENANGO, QUICHE	SI	SI	SI	-	-	-	-	-	-	2	-	-	-	-	-	-	-	-	-	7	-	7	-	4	-	-	-	-	-	-	-	-	-	-	-	-	-	-	-	-	22	0	22					
ZACUALPA, QUICHE	SI	SI	SI	-	-	-	-	-	-	17	-	7	1	-	-	-	-	-	-	2	-	11	-	8	-	-	-	-	-	-	-	-	-	-	-	-	-	-	-	-	69	1	70					
CHICAMAN, QUICHE	SI	SI	SI	-	-	-	-	-	3	1	5	-	-	1	-	-	-	-	-	4	-	5	-	4	-	-	-	-	-	-	-	-	-	-	-	-	-	-	-	1	-	1	-	-	33	1	34	
<b>SAN ANTONIO ILOTENANGO, QUICHE</b>	<b>SI</b>	<b>SI</b>	<b>SI</b>	<b>-</b>	<b>-</b>	<b>-</b>	<b>-</b>	<b>-</b>	<b>-</b>	<b>5</b>	<b>1</b>	<b>-</b>	<b>-</b>	<b>-</b>	<b>-</b>	<b>-</b>	<b>-</b>	<b>-</b>	<b>3</b>	<b>-</b>	<b>1</b>	<b>-</b>	<b>3</b>	<b>-</b>	<b>-</b>	<b>-</b>	<b>-</b>	<b>-</b>	<b>-</b>	<b>-</b>	<b>-</b>	<b>-</b>	<b>-</b>	<b>-</b>	<b>-</b>	<b>-</b>	<b>-</b>	<b>3</b>	<b>-</b>	<b>6</b>	<b>-</b>	<b>-</b>	<b>23</b>	<b>1</b>	<b>24</b>			
CANILLA, QUICHE	SI	SI	SI	-	-	-	-	-	2	-	2	-	-	-	-	-	-	-	-	1	-	6	-	6	-	-	-	-	-	-	-	-	-	-	-	-	-	-	-	1	-	1	-	-	22	1	23	
SAN PEDRO JOCOPILAS, QUICHE	SI	SI	SI	-	-	-	-	-	-	5	2	4	-	-	-	-	-	-	-	3	-	2	-	-	-	-	-	-	-	-	-	-	-	-	-	-	-	-	-	-	-	1	-	-	-	23	2	25
CHICHE, QUICHE	SI	SI	SI	-	-	-	-	-	-	10	8	10	3	-	-	-	-	-	-	-	6	-	1	-	-	-	-	-	-	-	-	-	-	-	-	-	-	-	-	-	-	-	47	11	58			
SACAPULAS, QUICHE	NO	SI	SI	-	-	-	-	-	-	15	-	1	-	-	-	-	-	-	-	2	-	2	-	-	-	-	-	-	-	-	-	-	-	-	-	-	-	-	-	-	-	-	27	0	27			
CHINIQUE, QUICHE	SI	SI	NO	-	-	-	-	-	-	5	-	-	-	-	-	-	-	-	-	4	-	3	-	-	-	-	-	-	-	-	-	-	-	-	-	-	-	-	-	-	-	2	-	-	-	16	0	16
IXCAN, QUICHE	SI	SI	NO	-	-	-	-	-	-	-	-	-	-	-	-	-	-	-	-	2	-	-	-	-	-	-	-	-	-	-	-	-	-	-	-	-	-	-	-	-	4	-	2	-	-	12	0	12
NEBAJ, QUICHE	NO	SI	SI	-	-	-	-	-	-	-	-	-	-	-	-	-	-	-	-	5	-	1	-	-	-	-	-	-	-	-	-	-	-	-	-	-	-	-	-	-	-	3	-	-	9	0	9	
PACHALUM, QUICHE	SI	SI	NO	-	-	-	-	-	-	1	-	-	-	-	-	-	-	-	-	-	1	-	-	-	-	-	-	-	-	-	-	-	-	-	-	-	-	-	-	-	1	-	-	-	3	0	3	
USPANTAN, QUICHE	SI	SI	NO	-	-	-	-	-	2	-	15	-	-	-	-	-	-	-	-	2	-	1	-	-	-	-	-	-	-	-	-	-	-	-	-	-	-	-	-	-	1	1	-	-	35	1	36	
CUNEN, QUICHE	SI	SI	NO	-	-	-	-	-	6	-	10	1	-	-	-	-	-	-	-	1	-	2	-	-	-	-	-	-	-	-	-	-	-	-	-	-	-	-	-	-	2	-	-	-	33	1	34	
CHAJUL, QUICHE	SI	SI	NO	-	-	-	-	-	-	-	-	-	-	-	-	-	-	-	-	6	-	3	-	-	-	-	-	-	-	-	-	-	-	-	-	-	-	-	-	-	1	2	-	-	11	1	12	
SANTA CRUZ DEL QUICHE, QUICHE	NO	NO	SI	-	-	-	-	-	-	2	-	-	-	-	-	-	-	-	-	-	-	-	-	-	-	-	-	-	-	-	-	-	-	-	-	-	-	-	-	-	-	-	-	4	0	4		

\*La información anterior es basada en solicitudes que finalizaron el ciclo, no se muestra en las estadísticas de procesos pendientes.

- SIPROCODE inicio en junio del 2021, por lo que algunas municipalidades solicitaron sus avaes por la vía tradicional.
- A: Solicitudes Aprobadas.
- R: Solicitudes Rechazadas.
- TA: Total Solicitudes Aprobadas.
- TR: Total Solicitudes Rechazadas.
- TS: Total Solicitudes.

Para mayor información, escanea o haz click en el código QR:



La SCEP coordina con diferentes instituciones del Estado y sector privado, para acercar los servicios públicos de forma temporal en alianza con municipalidades y gobernaciones departamentales, estimulando de esa manera el proceso de desconcentración de las instituciones del Estado.

SCEP realizó acciones de coordinación y logística para el desarrollo de las Jornadas Móviles de Servicios Integrados desde el año 2020 hasta julio de 2023.

## Servicios que se brindan durante las Jornadas Móviles de Servicios Integrados:

- Trámites de carencia de antecedentes policiales, renovación de licencia de conducir, pasaportes, actualización de datos y empadronamiento.
- Quioscos informativos del Sistema Nacional del Empleo, promoción del turismo y talleres de temas ambientales, entre otros.
- Información sobre las iniciativas Bono Social, entrega de becas y Comedores Sociales.
- Acceso a consultas de medicina general, psicología, nutrición, pediatría, hisopados, jornada de vacunación contra el COVID-19 y charlas sobre salud.
- Capacitaciones en temas tributarios y actualización de documentos, entre otros.



DEPARTAMENTO DE  
TRÁNSITO DE LA PNC



GOBIERNO de  
GUATEMALA  
DR. ALEJANDRO GIAMMATTEI

MINISTERIO DE  
ECONOMÍA



GOBIERNO de  
GUATEMALA  
DR. ALEJANDRO GIAMMATTEI

MINISTERIO DE  
SALUD PÚBLICA  
Y ASISTENCIA  
SOCIAL



CONSEJO  
NACIONAL DE  
ATENCIÓN AL MIGRANTE  
DE GUATEMALA

CONAMIGUA

Portal de

## Gobiernos Locales

Estimado Usuario, Bienvenido

### PORTAL DE GOBIERNOS LOCALES

Es un sitio web que ofrece al usuario, de forma fácil, dinámica e integrada, el acceso a una serie de recursos y de servicios relacionados a la información presupuestaria y financiera registrada por los gobiernos locales y sus empresas municipales en el SIAF.

Este portal cuenta con reportes dinámicos establecidos que ofrecen datos en tiempo real relacionados a:

- Presupuesto por Resultados
- Enfoque Temático
- Grupo Objeto de Gasto
- Finalidad, Función y División

También permite al usuario elaborar sus propios reportes de ingresos, gastos y contables de acuerdo a sus necesidades.

Para el análisis de las finanzas municipales y la oportuna toma de decisiones, pone a disposición los siguientes tableros de indicadores:

### ICFM Índice Consolidado Financiero Municipal:

Es una herramienta de análisis que permite a los funcionarios municipales realizar mediciones de los datos que registran en el -SICOIN GL-, con los cuales se puede interpretar la situación económico-financiera de la municipalidad durante uno o varios ejercicios fiscales.

### Objetivos de Desarrollo Sostenible:

Se presenta el impacto de la Gestión Municipal desde la perspectiva de los Objetivos de Desarrollo Sostenible.

Actualmente ofrece a los usuarios municipales la oportunidad de realizar el pago de sus servicios públicos a través de internet.

### Cobros en Línea:

Permite al vecino realizar sus pagos a través de tarjeta de crédito y/o débito, de cualquier servicio (agua, IUSI y arbitrios) que presta la Municipalidad, desde la comodidad de su casa o desde cualquier lugar en donde se encuentre; al ingresar en el ícono le permitirá:

- Pagar documento de cobro (Todos los Servicios)
- Pagar boleto de ornato
- Pagar multas de tránsito



También cuenta con una sección de noticias, biblioteca virtual y enlaces importantes.

Para acceder al Portal de Gobiernos Locales,  
escanea o haz click en el código QR:



### ÍNDICE CONSOLIDADO FINANCIERO MUNICIPAL - ICFM -

12101408

QUICHE

SAN ANTONIO ILOTENANGO







### Calificación General

Gestión Financiera

52

Necesita Fortalecerse

	Puntuación máxima	Resultado municipio
 <p><b>Solvencia General</b></p> <p>Autonomía Financiera Municipal</p> <p>Dependencia Financiera Municipal</p> <p>Ahorro Operacional</p> <p>Relación de Recursos y Gastos - Sin Endeudamiento</p>	<p><b>30</b></p> <p>15</p> <p>6</p> <p>5</p> <p>4</p>	<p>Evalúa la generación y captación de recursos propios municipales que permitan la sostenibilidad financiera en el mediano y largo plazo. Asimismo refleja la dependencia en relación a las transferencias de la Administración Central.</p> <p><b>15</b></p> <p>5</p> <p>1</p> <p>5</p> <p>4</p>
 <p><b>Solvencia Financiera</b></p> <p>Liquidez Financiera</p> <p>Recursos por Endeudamiento</p> <p>Pasivo por Endeudamiento</p> <p>Pasivo con Acreedores</p>	<p><b>30</b></p> <p>5</p> <p>5</p> <p>10</p> <p>10</p>	<p>Mide el nivel de endeudamiento, la capacidad de pago de la municipalidad, a través de la solvencia de sus finanzas y el volúmen de endeudamiento.</p> <p><b>14</b></p> <p>5</p> <p>4</p> <p>1</p> <p>4</p>
 <p><b>Dinamismo Económico</b></p> <p>Inversión por Habitante</p> <p>Recursos Propios por Habitante</p> <p>Pasivo por Habitante</p>	<p><b>15</b></p> <p>5</p> <p>5</p> <p>5</p>	<p>Evalúa la relación entre la inversión, la captación de recursos propios y el nivel de deuda en relación a la población de cada municipio, según el número de habitantes reflejados en la proyección proporcionada por el</p> <p><b>7</b></p> <p>3</p> <p>3</p> <p>1</p>
 <p><b>Evaluación Presupuestaria</b></p> <p>Ejecución Presupuestaria de Ingresos</p> <p>Ejecución Presupuestaria de Egresos</p> <p>Relación de Gastos e Ingresos Ejecuta</p> <p>Ejecución por Tipo de Gasto</p> <p>Transferencias Presupuestarias</p>	<p><b>25</b></p> <p>6</p> <p>5</p> <p>5</p> <p>6</p> <p>3</p>	<p>Mide la eficiencia en cuanto a la ejecución de recursos percibidos y gastos pagados, durante un ejercicio fiscal en relación al presupuesto vigente.</p> <p><b>16</b></p> <p>3</p> <p>1</p> <p>5</p> <p>4</p> <p>3</p>

Fuente: Reporte índice consolidado financiero municipal ICFM, 2023, Ministerio de Finanzas Públicas.

Para acceder al detalle anual sobre el ICFM escanea el siguiente código QR.



## Ingresos

Código y Clase de Ingreso	Código y Recurso de Ingreso	Recurso Auxiliar	Presupuesto Vigente 2022	Presupuesto Vigente 2023
10000 INGRESOS TRIBUTARIOS	10141 SOBRE LA TENENCIA DE PATRIMONIO	IUSI 2/1000	Q 3,000	Q 5,000
		IUSI 6/1000	Q 5,300	Q 10,000
		IUSI 9/1000	Q 1,000	Q 3,500
		Multas IUSI 2/1000	Q 200	Q 300
		Multas IUSI 6/1000	Q 400	Q 500
		Multas IUSI 9/1000	Q 100	Q 200
	<b>Total 10141 SOBRE LA TENENCIA DE PATRIMONIO</b>		<b>Q 10,000</b>	<b>Q 19,500</b>
	10284 SOBRE DIVERSIONES Y ESPECTÁCULOS	Cablevision	Q 10,000	Q 10,000
	<b>Total 10284 SOBRE DIVERSIONES Y ESPECTÁCULOS</b>		<b>Q 10,000</b>	<b>Q 10,000</b>
	10289 OTROS ARBITRIOS MUNICIPALES	Multa del Boleto de Ornato	Q 110,000	Q 150,000
		Valor Boleto de Ornato	Q 300,000	Q 450,000
	<b>Total 10289 OTROS ARBITRIOS MUNICIPALES</b>		<b>Q 410,000</b>	<b>Q 600,000</b>
<b>Total 10000 INGRESOS TRIBUTARIOS</b>			<b>Q 430,000</b>	<b>Q 629,500</b>
11000 INGRESOS NO TRIBUTARIOS	11290 TASAS Y LICENCIAS VARIAS	Licencias de Construcción	Q 15,000	Q 15,000
		NA		Q -
		Otras tasas y licencias varias		Q 2,000
		Tasa municipal por alumbrado público	Q 975,000	Q 846,700
	<b>Total 11290 TASAS Y LICENCIAS VARIAS</b>		<b>Q 990,000</b>	<b>Q 863,700</b>
	11310 CONTRIBUCIONES POR MEJORAS	Pavimento	Q 170,000	
	<b>Total 11310 CONTRIBUCIONES POR MEJORAS</b>		<b>Q 170,000</b>	
	11410 DE EDIFICIOS Y VIVIENDAS	Arrendamiento de locales	Q 165,000	Q 440,200
		Arrendamiento de Salon Municipal		Q 5,000
		Arrendamiento locales salon municipal	Q 277,000	
		NA		Q -
	<b>Total 11410 DE EDIFICIOS Y VIVIENDAS</b>		<b>Q 442,000</b>	<b>Q 445,200</b>
	11420 DE MAQUINARIAS Y EQUIPOS	Arrendamiento de Mobiliario	Q 3,000	Q 3,000
		NA	Q -	Q -
	<b>Total 11420 DE MAQUINARIAS Y EQUIPOS</b>		<b>Q 3,000</b>	<b>Q 3,000</b>
	11610 ORIGINADAS POR INGRESOS NO TRIBUTARIOS	Multas Administrativas	Q -	Q 2,000
		Multas de Agua Potable	Q 77,000	Q 75,000
		Multas Varias	Q 10,000	Q 10,000
		NA	Q -	Q -
	<b>Total 11610 ORIGINADAS POR INGRESOS NO TRIBUTARIOS</b>		<b>Q 87,000</b>	<b>Q 87,000</b>
	11990 OTROS INGRESOS NO TRIBUTARIOS	Feria Titular	Q 65,000	Q 120,000
		Otros ingresos	Q 25,000	Q 50,000
	<b>Total 11990 OTROS INGRESOS NO TRIBUTARIOS</b>		<b>Q 90,000</b>	<b>Q 170,000</b>
<b>Total 11000 INGRESOS NO TRIBUTARIOS</b>			<b>Q 1,782,000</b>	<b>Q 1,568,900</b>
13000 VTA. DE BIENES Y SERV. DE LA ADM. PÚBLICA	13260 SERVICIOS ADMINISTRATIVOS MUNICIPALES	Casetas en Terrenos Municipales	Q 10,000	Q 10,000
		Certificaciones de Matrimonios	Q 1,500	Q 10,000
		Certificaciones Varias	Q 1,057,385	Q 7,000
		Circulacion de lanchas	Q 30,000	Q 10,000
		Concesion de Drenajes	Q 600,000	Q 275,000
		Concesion de Servicios de Agua (Pajas de Agua)	Q 350,000	Q 100,000
		Deslinde de Terrenos	Q 50,000	Q 150,000
		Estacionamiento de Vehiculos	Q 321,531	Q 200,000

		Estacionamiento de Vehiculos Vias Publicas	Q	-		
		Instalacion de Agua Potable			Q	12,500
		Licencias	Q	5,000	Q	5,000
		NA	Q	-	Q	-
		Nomenclatura	Q	15,000	Q	15,000
		Otros Estacionamientos de Vehiculos en V?as P?blicas	Q	25,000	Q	25,000
		Otros Ingresos Por Servicios Administrativos Municipales	Q	1,000	Q	1,000
		Reconexion de Agua Potable	Q	4,000	Q	15,000
		Títulos Propiedad Servicio de Agua	Q	25,000	Q	25,000
		Traspaso Derecho por Servicios	Q	30,000	Q	25,000
		Ventas Títulos Predios Cementerio			Q	12,500
		<b>Total 13260 SERVICIOS ADMINISTRATIVOS MUNICIPALES</b>	<b>Q</b>	<b>2,525,416</b>	<b>Q</b>	<b>898,000</b>
<b>Total 13000 VTA. DE BIENES Y SERV. DE LA ADM. PÚBLICA</b>			<b>Q</b>	<b>2,525,416</b>	<b>Q</b>	<b>898,000</b>
<b>14000 INGRESOS DE OPERACION</b>	<b>14110 VENTA DE INSUMOS AGRÍCOLAS</b>	NA			Q	-
		Venta de Abono Organico	Q	15,000	Q	15,000
		Venta de Otros Insumos Agricolas	Q	1,200,000	Q	350,000
		<b>Total 14110 VENTA DE INSUMOS AGRÍCOLAS</b>	<b>Q</b>	<b>1,215,000</b>	<b>Q</b>	<b>365,000</b>
	<b>14120 VENTA DE PRODUCTOS AGROPECUARIO</b>	NA	Q	-	Q	-
		Venta de Maiz	Q	2,000	Q	2,000
		<b>Total 14120 VENTA DE PRODUCTOS AGROPECUARIOS Y FORESTALES</b>	<b>Q</b>	<b>2,000</b>	<b>Q</b>	<b>2,000</b>
	<b>14190 VENTA DE OTROS BIENES</b>	NA	Q	-	Q	-
		Venta de Otros Bienes y Productos	Q	350,000	Q	500,000
		<b>Total 14190 VENTA DE OTROS BIENES</b>	<b>Q</b>	<b>350,000</b>	<b>Q</b>	<b>500,000</b>
	<b>14240 SERVICIOS PÚBLICOS MUNICIPALES</b>	Baños y Sanitarios Municipales	Q	20,000	Q	30,000
		Canon de Agua	Q	819,250	Q	860,000
		Cementerio	Q	30,723	Q	10,500
		DERECHO DE CONCESION, TAJETA Y CALCOMANIA	Q	500,000	Q	844,500
		NA	Q	-	Q	-
		Piso de Plaza	Q	1,796,535	Q	800,000
		Rastros	Q	7,000	Q	7,000
		Servicio de Energia Electrica a Vecinos	Q	30,000	Q	30,000
		Turicentros	Q	700,000	Q	1,270,000
		<b>Total 14240 SERVICIOS PÚBLICOS MUNICIPALES</b>	<b>Q</b>	<b>3,903,508</b>	<b>Q</b>	<b>3,852,000</b>
<b>Total 14000 INGRESOS DE OPERACION</b>			<b>Q</b>	<b>5,470,508</b>	<b>Q</b>	<b>4,719,000</b>
<b>15000 RENTAS DE LA PROPIEDAD</b>	<b>15131 POR DEPÓSITOS INTERNOS</b>	Intereses generados por Cuentas Monetarias	Q	5,000	Q	5,500
		NA			Q	-
		<b>Total 15131 POR DEPÓSITOS INTERNOS</b>	<b>Q</b>	<b>5,000</b>	<b>Q</b>	<b>5,500</b>
<b>Total 15000 RENTAS DE LA PROPIEDAD</b>			<b>Q</b>	<b>5,000</b>	<b>Q</b>	<b>5,500</b>
<b>16000 TRANSFERENCIAS CORRIENTES</b>	<b>16210 DE LA ADMINISTRACIÓN CENTRAL</b>	Impuesto al Valor Agregado (IVA-PAZ) para Funcionamiento	Q	2,721,993	Q	3,603,500
		IMPUESTO CIRCULACION DE VEHICULOS PARA FUNCIONAMIENTO	Q	33,750	Q	30,000
		Impuesto Unico sobre Inmueble para Funcionamiento	Q	-	Q	-
		NA	Q	-	Q	-
		Situado Constitucional para Funcionamiento	Q	1,230,000	Q	1,150,000
		<b>Total 16210 DE LA ADMINISTRACIÓN CENTRAL</b>	<b>Q</b>	<b>3,985,743</b>	<b>Q</b>	<b>4,783,500</b>
<b>Total 16000 TRANSFERENCIAS CORRIENTES</b>			<b>Q</b>	<b>3,985,743</b>	<b>Q</b>	<b>4,783,500</b>
<b>17000 TRANSFERENCIAS DE CAPITAL</b>	<b>17210 DE LA ADMINISTRACIÓN CENTRAL</b>	Impuesto al Valor Agregado(IVA-PAZ) Inversión	Q	22,351,201	Q	27,754,384
		Impuesto de Circulacion de Vehiculos para Inversion	Q	1,316,250	Q	1,170,000
		Impuesto Petroleo y sus Derivados para Inversion	Q	350,000	Q	390,000
		Impuesto Unico Sobre Inmuebles para Inversion	Q	-	Q	-
		NA	Q	-	Q	-
		Situado Constitucional Para Inversio	Q	11,070,000	Q	10,394,267
		<b>Total 17210 DE LA ADMINISTRACIÓN CENTRAL</b>	<b>Q</b>	<b>35,087,451</b>	<b>Q</b>	<b>39,708,651</b>

17220 DE ENTIDADES DESCENTRALIZADAS Y AL CODEDE IVA PAZ	Q	7,437,414	Q	11,230,686	
COLOCACIONES INTERNAS	Q	17,070,274	Q	-	
DISMINUCIÓN DE CAJA Y BANCOS DE RECURSOS DEL TESORO	Q	-	Q	8,824,964	
NA			Q	-	
<b>Total 17220 DE ENTIDADES DESCENTRALIZADAS Y AUTÓNOMAS NO FINANCIERAS</b>	<b>Q</b>	<b>24,507,688</b>	<b>Q</b>	<b>20,055,650</b>	
<b>Total 17000 TRANSFERENCIAS DE CAPITAL</b>	<b>Q</b>	<b>59,595,138</b>	<b>Q</b>	<b>59,764,300</b>	
23000 DISMINUCIÓN DE OTROS ACTIVOS FINANCIEROS					
23110 DISMINUCIÓN DE CAJA Y BANCOS	NA	-	Q	-	
SC-Distribucion de Petroleo y sus Derivados	Q	-	Q	-	
SC-Impuesto Circulacion de Vehiculos	Q	-	Q	-	
SC-Ingresos Ordinarios de Aporte Constitucional	Q	-	Q	-	
SC-Ingresos Propios Municipales	Q	633,378	Q	137,647	
SC-Ingresos Tributarios IVA-PAZ	Q	-	Q	-	
<b>Total 23110 DISMINUCIÓN DE CAJA Y BANCOS</b>	<b>Q</b>	<b>633,378</b>	<b>Q</b>	<b>137,647</b>	
23420 DISMINUCIÓN DE ANTICIPOS A CONTRAT	Disminucion de anticipos a proveedores		Q	-	
NA			Q	-	
<b>Total 23420 DISMINUCIÓN DE ANTICIPOS A CONTRATISTAS Y PROVEEDORES A CORTO PLAZO</b>			<b>Q</b>	<b>-</b>	
23440 DISMINUCIÓN DE ANTICIPOS A CONTRAT	Anticipo Ingresos Propios Municipales	Q	9,978	Q	179,960
	Anticipo Ingrsos Tributarios IVA PAZ	Q	265,408	Q	232,356
	Anticipos Impuesto Circulación de Vehículos	Q	-	Q	-
	Anticipos Ingresos Ordinarios de Aporte Constitucional	Q	-	Q	-
	Consejo de Desarrollo COLOCACIONES INTERNAS	Q	1,000,000	Q	-
	Consejo de Desarrollo DISMINUCIÓN DE CAJA Y BANCOS DE RECURSOS DEL TESORO	Q	-	Q	2,205,510
	Consejo de Desarrollo FONPETROL	Q	-	Q	-
	Consejo de Desarrollo IVA PAZ	Q	144,689	Q	77,312
	Consejo de Desarrollo PERENCO	Q	-	Q	-
	NA	Q	-	Q	-
<b>Total 23440 DISMINUCIÓN DE ANTICIPOS A CONTRATISTAS Y PROVEEDORES A LARGO PLAZO</b>		<b>Q</b>	<b>1,420,075</b>	<b>Q</b>	<b>2,695,138</b>
<b>Total 23000 DISMINUCIÓN DE OTROS ACTIVOS FINANCIEROS</b>		<b>Q</b>	<b>2,053,454</b>	<b>Q</b>	<b>2,832,785</b>
24000 ENDEUDAMIENTO PÚBLICO INTERNO					
24430 DE ENTIDADES DESCENTRALIZADAS Y AL NA	Pr?stamos INFOM Fondos Propios	Q	-	Q	-
		Q	19,349,642	Q	8,268,864
<b>Total 24430 DE ENTIDADES DESCENTRALIZADAS Y AUTÓNOMAS NO FINANCIERAS</b>		<b>Q</b>	<b>19,349,642</b>	<b>Q</b>	<b>8,268,864</b>
<b>Total 24000 ENDEUDAMIENTO PÚBLICO INTERNO</b>		<b>Q</b>	<b>19,349,642</b>	<b>Q</b>	<b>8,268,864</b>

## Egresos

Municipalidad2	Tipo de Gasto	Presupuesto Vigente 2022	Presupuesto Vigente 2023		
QUICHE - MUNICIPALIDAD DE SAN ANTONIO ILOTENANGO		Q	95,196,900	Q	83,470,350
	DEUDA PÚBLICA	Q	15,928,600	Q	17,312,426
	GASTOS DE FUNCIONAMIENTO	Q	7,739,575	Q	8,555,884
	INVERSIÓN	Q	71,528,725	Q	57,602,040
<b>Total general</b>		<b>Q</b>	<b>95,196,900</b>	<b>Q</b>	<b>83,470,350</b>



## Ventanilla Única Municipal de Empleo - VUME -

Es un espacio de alianza estratégica con las municipalidades que tiene como objetivo brindar servicios que incrementen el perfil de empleabilidad de la población a nivel local, de tal manera que incrementen sus posibilidades de inserción laboral.

A través de las ventanillas, también se brinda a la población oportunidades de formación y capacitación técnica y otros servicios de los que el MINTRAB dispone, para que la población pueda acceder a estos de una forma más ágil desde su municipio.

### Beneficios de la VUME



Para mayor  
información,  
escanea o haz  
click en el  
código QR:



## Proceso para la implementación de la VUME en el municipio



## Estrategia Nacional de Municipios y Comunidades Saludables

### Línea de tiempo

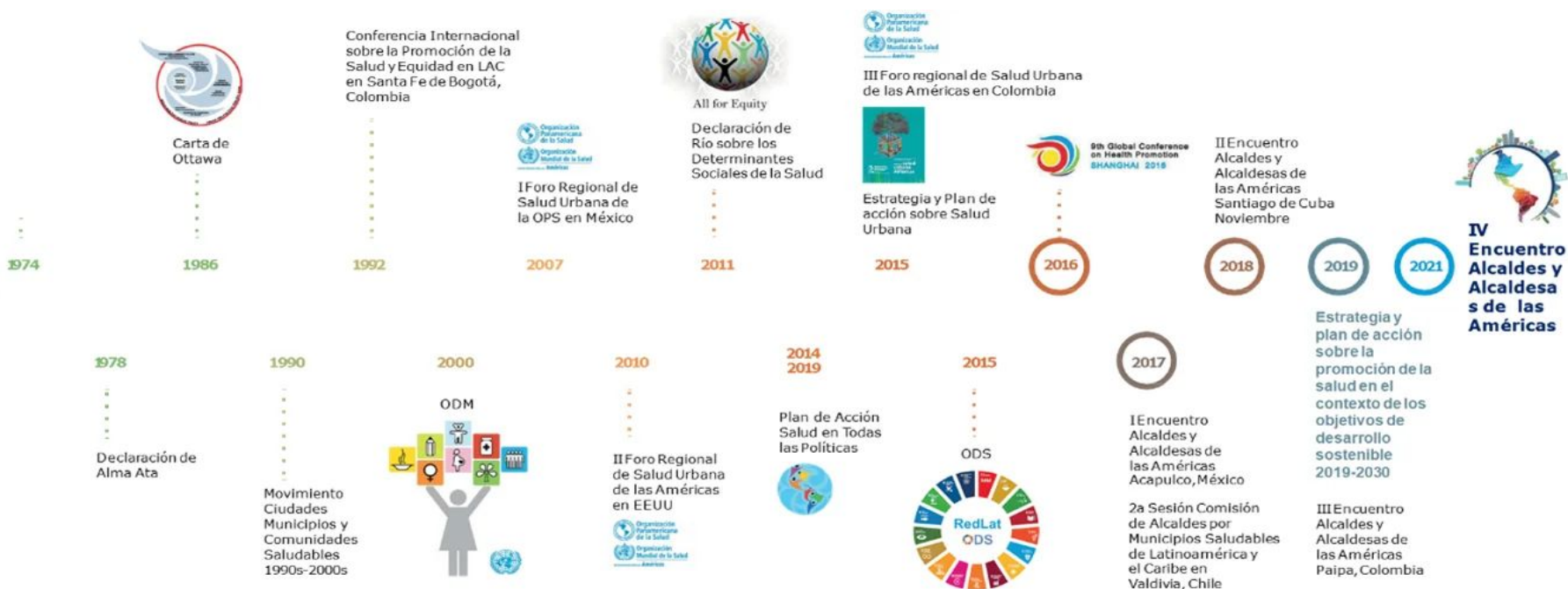

Fuente: Líneas Orientadoras para Municipios, Ciudades y Comunidades Saludables (MCCS) en la Región de las Américas (OPS/OMS, 2019).





## Estrategia Nacional de Municipios y Comunidades Saludables

### CONTENIDO

1. Municipio Saludable.
2. Intersectorialidad en Salud.
3. Mi municipio es sano. Entornos y estilos de vida Saludable.
4. Cero muertes maternas y Cero desnutrición en mi municipio.
5. Mi Municipio es verde.
6. Participación Social en Salud. Comunidades Saludables.
7. Gestión de Riesgo en Salud.



Promoción

Prevención

Atención

Rehabilitación

LIBERTAD  
DE  
DE 1821

## Situación Actual: Tratamiento de Aguas Residuales

### OBLIGATORIEDAD MUNICIPAL



- Elaboración del Estudio Técnico de Aguas Residuales (ETAR) con el inventario de descargas del municipio, a más tardar el **30 de mayo de 2024**.
- Las municipalidades deberán cumplir con tener en operación, sistemas de tratamiento de las **2 descargas principales** a más tardar el **02 de mayo del 2025**.
- En el **02 de mayo 2027** deberán cumplir con tratar el 60% de sus descargas con los parámetros indicados en dicha etapa.
- En el **02 de mayo 2031** deberán cumplir con tratar el 100% de sus descargas con los parámetros indicados en dicha etapa.

Para la elaboración y actualización de los estudios técnicos se deberá de cumplir con el **Manual General del Reglamento de las Descargas y Reuso de Aguas Residuales y de la Disposición de Lodos. Acuerdo Ministerial Número 105-2008.**

Para el seguimiento y evaluación de aguas residuales y de aguas para reuso, los entes generadores deberán tomar a su costa, como mínimo, **dos muestras al año** y efectuar los análisis que correspondan de conformidad con los parámetros contenidos en el estudio técnico." **Artículo 49**

<b>Departamento</b>	Quiche	<b>Estudio Técnico de Aguas Residuales</b>	No vigente	<b>Descargas que el Inventario Reporta</b>	1
<b>Municipio</b>	San Antonio Ilotenango	<b>Plantas de Tratamiento en Operación</b>	1	<b>Plantas de Tratamiento sin Operación</b>	0

# REGLAMENTO 164-2021

El Acuerdo Gubernativo 164-2021, **Reglamento para la Gestión Integral de Residuos y Desechos Sólidos Comunes** es un esfuerzo en conjunto del Organismo Ejecutivo, las Municipalidades y todos los habitantes de Guatemala para solucionar progresivamente una problemática que es conocida comúnmente como "Basura" a Nivel Nacional.



**ENTRÓ EN VIGENCIA  
EL 11 DE AGOSTO DE 2021**

Escanea el Código QR o visita el sitio web [www.marn.gob.gt/Reglamento-164-2021](http://www.marn.gob.gt/Reglamento-164-2021) para conocer a detalle los plazos y obligaciones que establece este Reglamento.

## ¿Quiénes son los entes que deben cumplir este Reglamento?

Estas son algunas de las consideraciones que debes tener en cuenta, si tú, como persona individual o jurídica, pública o privada, nacional o extranjera, desarrollas alguna de las siguientes actividades en cualquier parte del territorio del país:

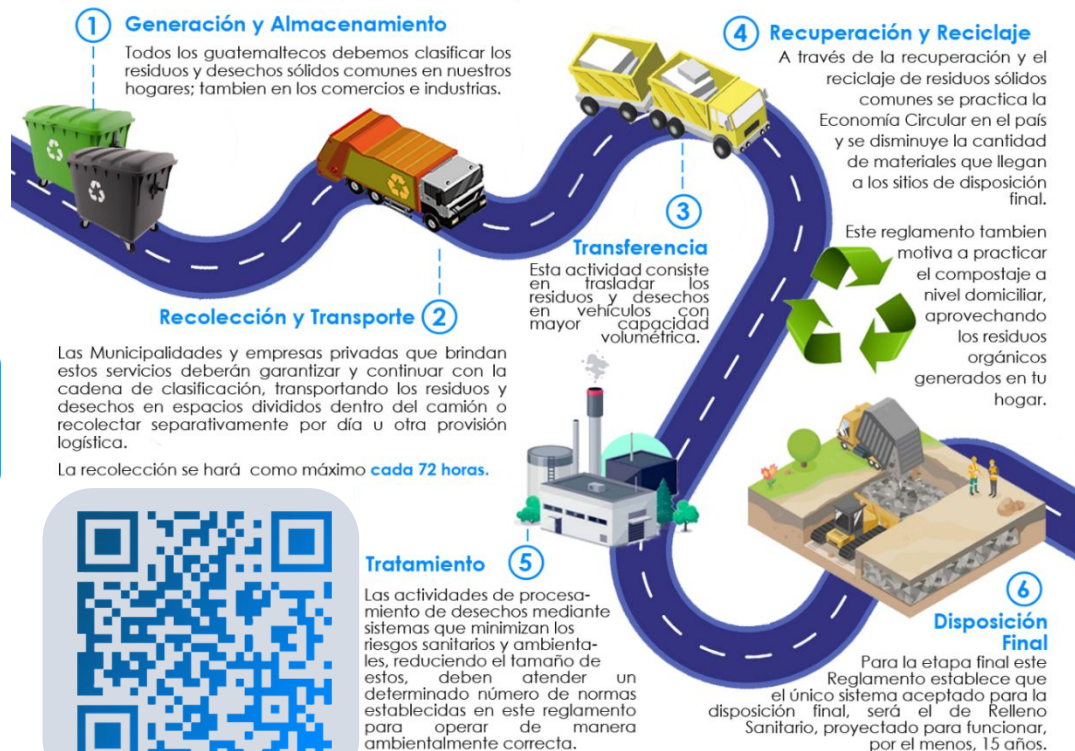

DE 1827

# CLASIFICACIÓN DE LOS RESIDUOS Y DESECHOS SÓLIDOS COMUNES

El MARN invita a Clasificar los Residuos y Desechos Sólidos Comunes que generes en tu hogar, comercio, industria y cualquier espacio público del Municipio; según lo establecido en el Acuerdo Gubernativo 164-2021 para proteger el medio ambiente de tu entorno.



Escanea el Código QR para Descargar la Guía de Identificación Gráfica y conocer más sobre la Clasificación.



## ORGÁNICO

¿Qué debo colocar en esta Clasificación?

Son productos de origen animal y vegetal, principalmente de los restos de alimentos, agricultura y jardinería. *Algunos ejemplos:*



## INORGÁNICO

¿Qué debo colocar en esta Clasificación?

Son productos que no están compuestos de materia vegetal o animal y son de difícil descomposición por microorganismos. *Algunos ejemplos:*



Todos los demás residuos que se contaminen con aceites, líquidos y otros materiales que les haga perder el potencial de ser reciclados.



## RECICLABLE

¿Qué debo colocar en esta Clasificación?

*Algunos ejemplos:*



## Información Agroclimática



Para acceder al detalle de la información,  
escanea el código QR.



## Generalidades

Documento elaborado por el equipo de trabajo conformado por los departamentos de: El Centro de Información Estratégica Agropecuaria, Laboratorio de Información Geográfica, Cobertura Vegetal y Uso de la Tierra, y Departamento de Suelos, de la Dirección de Información Geográfica, Estratégica y Gestión de Riesgos -DIGEGR- del Ministerio de Agricultura, Ganadería y Alimentación -MAGA-.

### Características del municipio:

- Geográficas
- Biofísicas
- Productivas

### Temáticas:

- Mapa de características geográficas y biofísicas
- Capacidad de uso de la tierra
- Taxonomía de suelos
- Descripción de las principales características
- Condiciones climáticas
- Cobertura vegetal
- Uso de la tierra año 2,020
- Fechas promedio de etapa fenológica ciclo de primera (cultivo de maíz/ frijol).

Se exponen las **potencialidades** y **limitaciones** del municipio en forma general.



# INFORMACIÓN AGROCLIMÁTICA

## Municipio de San Antonio Ilotenango, Quiché

### Características geográficas y biofísicas

El municipio se localiza al suroeste del departamento; con las colindantes siguientes:

**Al Norte:** Con los municipios San Pedro Jocopilas, Quiché y Santa Lucía La Reforma, Totonicapán.

**Al Sur:** Con el municipio de Patzité, Quiché.

**Al Este:** Con el municipio de Santa Cruz del Quiché, Quiché.

**Al Oeste:** Con el municipio de Santa María Chiquimula, Totonicapán.

Su extensión es de 138.64 km<sup>2</sup>, que corresponde al 1.9% del departamento.

Se localiza entre los 1,500 a 2,500 msnm y predominan altitudes entre 1,500 a 2,000 msnm en un 70% de la superficie del municipio.

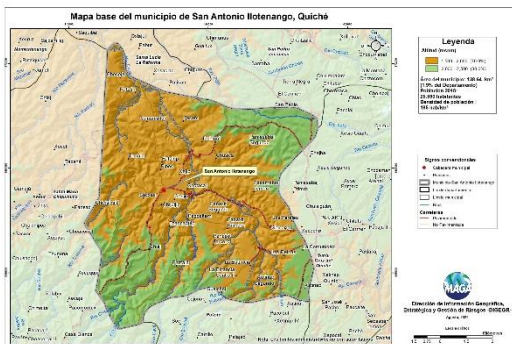

### Capacidad de Uso de la Tierra

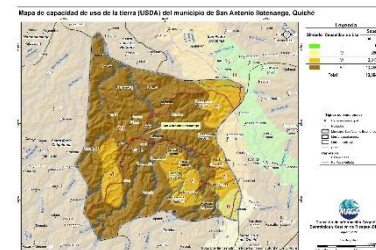

De acuerdo al mapa para el municipio se presentan las siguientes categorías de uso: agrícola (III-IV) con 2.64%, agroforestal (VI) en un 21.7%, seguido de la aptitud forestal de producción (VII) con 75.6%.

### Serie de suelos



En el municipio de San Antonio Ilotenango se da la interacción de 3 series de suelos, donde el que predomina es el denominado "Quiché", ocupando 11,090 ha, que equivalen al 80% del territorio municipal.

### Condiciones Climáticas

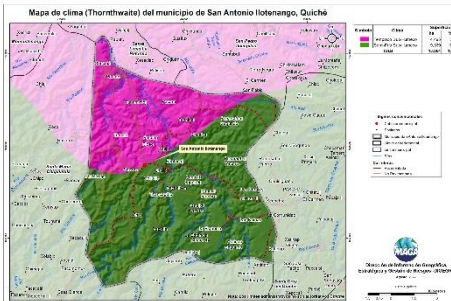

Respecto a las condiciones climáticas, predomina el clima Semifrío (13.3-17°C) con 67.6%, seguido del Templado (17.1-20.7°C) con 32.4% del municipio.

Con respecto al régimen de humedad, predomina el Subhúmedo con un 100% con un rango de precipitación de 1,000 a 2,000 mm.

Dada la distribución de la precipitación pluvial, en época seca (noviembre a abril), se requiere de riego.

Dentro de las principales amenazas naturales está la ocurrencia de heladas en la categoría Alta (diciembre a febrero); de sequías en la categoría Muy Alta (julio a agosto), (MAGA, 2012).

### Cobertura Vegetal y Uso de la Tierra



- \* Territorios artificializados con 0.91% que representan: Tejido urbano continuo y discontinuo, zonas industriales, comercios y servicios, aeropuertos, instalaciones deportivas y recreativas, entre otros.
- \* Territorios agrícolas que ocupan el 38.41%, conformado por cultivos de maíz, frijol, hortalizas como papa, cebolla, repollo, zanahoria, lechuga, y pasto natural.
- \* Predomina la presencia de Bosques (mixto y conífero) en un 39.64%, seguido de árboles dispersos en un 16.8% y el restante 4.06% conformada por vegetación arbustiva baja.
- \* Zonas Húmedas interiores que ocupan el 0.08% conformado por pradera pantanosa.

### Fecha promedio de etapa fenológica (cultivo de maíz / frijol)

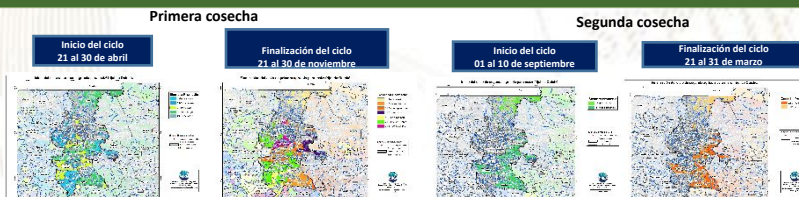

## ¿Qué son?

Son centros en donde se imparten cursos de capacitación técnica laboral y formación emprendedora; en espacios físicos proporcionados por la comunidad, municipalidades, organizaciones no gubernamentales, iglesias y otros.

## ¿Cuál es su objetivo?

Contribuir al desarrollo de oferta formativa vinculada a familias ocupacionales y cualificaciones con significación en el empleo, que proporcione la formación adecuada a personas jóvenes y adultas para su inserción en el mercado productivo y que responda a la demanda laboral.

## Alianzas

Se realizan alianzas con municipalidades y otras organizaciones quienes proveen espacio físico y equipo para implementar los cursos.

También el Ministerio de Educación a través de la Dirección General de Educación Extraescolar, facilita equipo en diversas áreas e instructores para atender a los estudiantes.





## Oportunidades

- Capacitarse en áreas técnicas con demanda productiva.
- Desarrollo de competencias para la vida, el trabajo y la formación emprendedora como ejes transversales para fortalecer la empleabilidad.
- Desarrollo de habilidades blandas en los jóvenes y adultos que participan en los cursos de formación.
- Disminución de la brecha entre educación y empleo a través de los cursos de formación.



## ¿Qué son?

Son centros de formación y capacitación extraescolar, asociadas al área agropecuaria en donde el campo o parcela de tierra es el espacio de aprendizaje, en el cual los participantes aprenden, fortalecen y tecnifican sus conocimientos y capacidades con la orientación de especialistas técnicos para el aprovechamiento de los recursos en el marco del Programa de Alimentación Escolar, PAE.

## ¿Cuál es su objetivo?

Promover buenas prácticas agropecuarias a través de la formación y capacitación, desarrollando competencias asociadas al área agrícola y pecuaria para tecnificar capacidades técnicas de los participantes para constituirse en proveedores del Programa de Alimentación Escolar, para obtener el certificado de Productor Agropecuario con Especialidad en Alimentación Escolar.

## Alianzas

Se realizan alianzas con municipalidades y otras organizaciones gubernamentales y no gubernamentales quienes: autorizan y gestionan el uso de un espacio físico de terreno, proporcionan insumos, servicios básicos y personal para mantenimiento.

- Certificación de la formación modular a través del Programa Centros Municipales de Capacitación y Formación Humana, CEMUCAF.
- Certificación de la Competencia Técnico Laboral para acreditar “Productores Agropecuarios con Especialidad en Alimentación Escolar.
- Dotación de Módulos Formativos físicos o digitales para el desarrollo de procesos formativos.
- Transferencia Metodológica a técnicos de las ETCAE.





### Oportunidades

- Formación, capacitación y tecnificación.
- Productores locales acreditados y certificados en competencias agropecuarias.
- Desarrollo comunitario y reactivación de la economía local.
- Reducción de barreras de género.
- Empoderamiento de la mujer.
- Prevención de la migración irregular.
- Desarrollar habilidades de lectoescritura y matemática funcional, así como completar sus ciclos educativos a través de modalidades flexibles.
- Vínculo entre las OPF y Productores Locales para la provisión y suministro de alimentos como lo establece la Ley de Alimentación Escolar.





### ¿Qué son?

Son espacios comunitarios educativos que, mediante el uso de herramientas tecnológicas y metodologías innovadoras, facilitan a la población educativa el desarrollo y fortalecimiento de procesos formativos pertinentes a su contexto y necesidades. Está dirigido para estudiantes del Sistema Educativo Nacional.



### Alianzas

- ✓ Se gestiona la firma de convenio con las Municipalidades por 5 años para que apoyen con el espacio físico, pago de internet, energía eléctrica y seguridad.
- ✓ El Ministerio de Educación designa al instructor y facilita el equipamiento en coordinación con la cooperación.



### ¿Cuál es su objetivo?

Propiciar el desarrollo de la población a través de procesos de aprendizajes significativos, autónomos y colaborativos, mediante el uso de herramientas tecnológicas, en un modelo educativo flexible, pertinente y de calidad.





## Oportunidades

- Iniciar o continuar estudios en forma gratuita en el Programa Nacional de Educación Alternativa PRONEA
  - En el Nivel de Educación Primaria (de 13 años en adelante)
  - Nivel de Educación Media ciclo básico (de 15 años en adelante) y diversificado (de 17 años en adelante).
  - Avanzar a su propio ritmo.
  - Si ha extraviado su papelería de estudios, puede solicitar una evaluación por suficiencia para acreditar su formación y continuar estudiando.
- Acceso a computadoras e internet en forma gratuita para procesos formativos.
- Acompañamiento por parte de un tutor.



LIBERTAD  
15 DE  
SEPTIEMBRE  
DE 1821

## Análisis de seguridad en el municipio de San Antonio Ilotenango

Tendencia histórica de la incidencia criminal

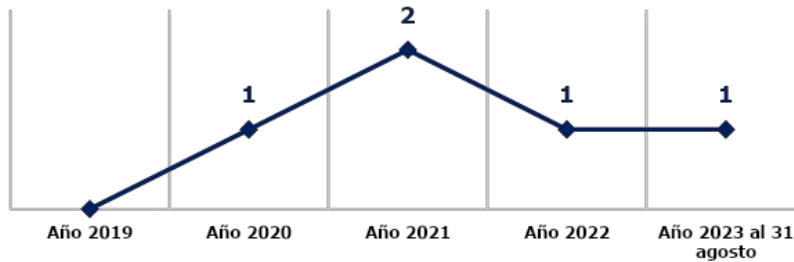

Hechos delictivos comparados

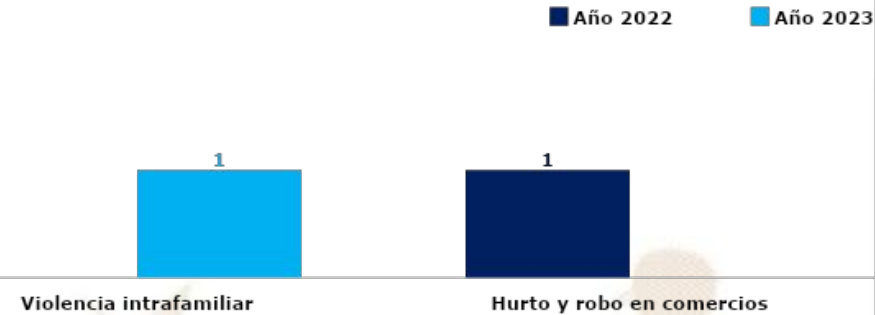

### Análisis:

- En el ranquin de criminalidad, el municipio de San Antonio Ilotenango se ubica en la 290ª posición a nivel nacional.
- En el año 2023 únicamente se registra un hecho delictivo.
- No se registran homicidios en este municipio.
- El hecho registrado ha ocurrido el día viernes, en horario de 02:00 horas.
- Focalización de los servicios institucionales: población.
- Las rutas que se comunican con el municipio son: ruta que conduce a la cabecera departamental y el ruta que conduce al departamento de Totonicapán.

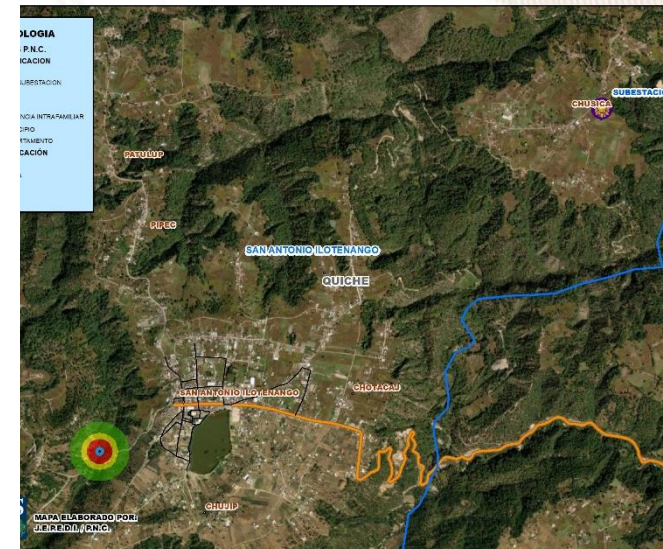



## Gestión integral de la seguridad

### ❑ **Objetivo institucional en el municipio**

Realizar actividades operativas (patrullajes, puestos fijos y operativos policiales) en los lugares donde se han registrado hechos negativos y donde exista más aglomeración de personas (plazas, mercados, paradas de buses, eventos deportivos u otros), para garantizar la vida, la integridad física y la seguridad de las personas y sus bienes.

### ❑ **Servicios policiales**

Dependencia policial	Talento humano	Recurso de movilidad		Tasa de policías por habitantes	Kilómetros que recorre cada unidad policial
		Vehículos	Motocicletas		
Subestación 71-1-5, San Antonio Ilotenango	9	1	0	Se dispone de 03 policías por cada 10,000 habitantes.	1 unidad policial cubre 80 K <sup>2</sup> de demarcación.
<b>Otras dependencias policiales de apoyo</b>					
Delegación de la División de Protección a la Naturaleza	29	1	2		
Delegación de la División Especializada en Investigación Criminal	13	2	--		
Delegación de la División de Seguridad Turística	13	1	2		

### ❑ **Coordinación interinstitucional**

✓ Con instituciones del sector justicia, salud, educación y autoridades locales.

## Sistema de Información Cultural - SIC -

### ¿Qué es el Sistema de Información Cultural SIC?

Es una herramienta virtual al servicio de la sociedad. Registra, sistematiza y difunde información sobre la cultura diversa de nuestro país a nivel nacional.



**MUNAG**  
Museo Nacional de Arte de Guatemala  
The milithat de riqueza cultural.



### ¿Qué encontramos en el SIC?

Información de más de 500 lugares del patrimonio cultural y natural, más de 130 recetas de gastronomía tradicional; manifestaciones de la espiritualidad y religiosidad popular; escuelas y universidades de arte y cultura; legislación cultural; premios y reconocimientos para artistas, académicos y gestores culturales.

Una biblioteca virtual, noticias, vídeos culturales... y mucha más información de la rica y variada cultura de Guatemala.

## Registro Nacional de Artistas - RENART -

En el SIC también se encuentra el **Registro Nacional de Artistas RENART**:

- El RENART permite conocer cuántos artistas hay a nivel nacional. Apoyar a visibilizarlos y ampliar posibilidades de ofertar sus servicios artísticos.
- Actualmente hay más de 5,300 artistas registrados de los diversos municipios de Guatemala.
- Cada artista se registra por iniciativa y voluntad propia. Al registrarse recibe una certificación llamada **Número Único de Artistas -NUA-**. Este certificado puede ser utilizado convenientemente para gestionar apoyos en el Ministerio de Cultura y Deportes, y en otras instituciones nacionales y extranjeras.
- En el SIC el artista encontrará un tutorial que le guiará para registrarse en el RENART.



[sicultura.gov.gt](http://sicultura.gov.gt)



La información cultural en el SIC, se puede encontrar desglosada por municipios:

Por ejemplo, en el municipio de **San Antonio Ilotenango**, departamento de Quiché, se encuentra la siguiente información de sus recursos culturales:

Tipo de recurso cultural registrado	Cantidad
Patrimonio Cultural Material o Tangible (Bienes inmuebles, muebles y sitios arqueológicos)	0
Patrimonio Cultural Inmaterial o Intangible (Arte Tradicional, Gastronomía Conocimientos y Oficios Tradicionales, etc.)	1
Patrimonio Natural (Reservas de la biósfera, monumentos naturales, reservas y parques nacionales, etc.)	1
Arte (Grupos artísticos y Artesanos)	0
Educación y Formación Cultural (Academias de Arte, Academias de Idiomas, Centros de Investigación, Conservatorios de Música, etc.)	0
Espacios Culturales (Centros Culturales, Museos, Teatros y Auditorios, Bibliotecas, etc.)	2
Gestión Cultural (Asociaciones Culturales, Comités de Cultura, Fundaciones Culturales, Cofradías y Hermandades, etc.)	0
Casa de Desarrollo Cultural	0

## ¿Cuántos artistas hay en mi municipio?

Cada municipio, puede conocer quiénes, cuántos y dónde están sus artistas a través del **RENART**.

En el municipio de **San Antonio Ilotenango**, departamento de Quiché, están registrados 0 artista.

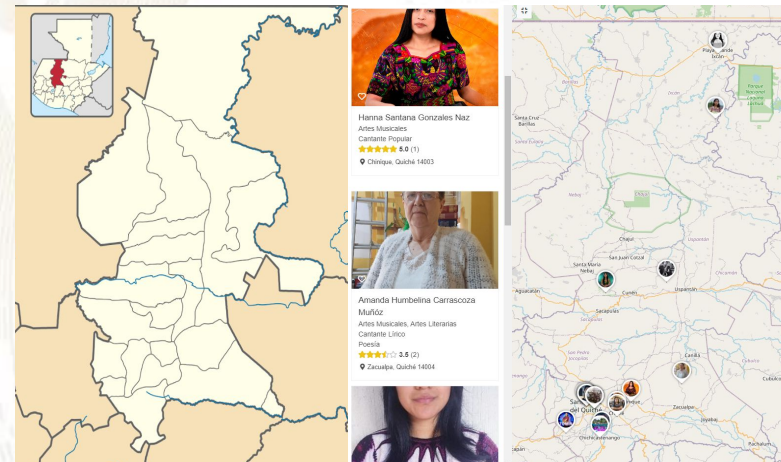

## Oficinas Municipales de Agua y Saneamiento - OMAS -

**164** MUNICIPALIDADES QUE  
YA CUENTAN CON OMAS

MODELO  
**ASH**

AGUA POTABLE,  
SANEAMIENTO  
E HIGIENE

### Objetivo

Contribuir con las municipalidades en la gestión sostenible del agua potable, saneamiento e higiene, para garantizar una mejor calidad de vida de la población

**1**

#### Fortalecimiento municipal

Consiste en establecer y desarrollar las capacidades institucionales, técnicas, legales y de participación que permitan a la Municipalidad abordar de manera priorizada, estratégica y sostenible el tema del agua, saneamiento e Higiene en todo el municipio.

**2**

#### Análisis situacional de agua, saneamiento e higiene

Consiste en establecer e implementar herramientas y metodologías participativas para la recopilación de información clave de agua potable, saneamiento e higiene para la toma de decisiones.

**3**

#### Planificación de la intervención

Este es el componente que facilita el proceso para planificar las alternativas y soluciones a los problemas de agua, saneamiento e higiene identificados y priorizados, tanto por las poblaciones, técnicos y autoridades del municipio.



## Oficinas Municipales de Agua y Saneamiento - OMAS -

4

### Mobilización de Recursos

Es el proceso de identificar y gestionar recursos para la implementación de los planes estratégicos, de inversión y operativos de agua saneamiento e higiene en los municipios.

5

### Organización y participación social inclusiva y equitativa

Consiste en contribuir al empoderamiento de la población, para satisfacer las necesidades y condiciones diferenciadas en agua, saneamiento e higiene de los diversos grupos sociales.

6

### Implementación de infraestructura de agua y saneamiento

Consiste en universalizar la cobertura de los servicios de agua potable y saneamiento, a través de la implementación, rehabilitación y mejoramiento de sistemas de agua y saneamiento de forma sostenible.

7

### Gestión integrada de recursos hídricos

Consiste en gestionar el recurso hídrico, considerando los distintos usos de manera interdependiente, privilegiando el agua para consumo humano, con la participación de los diferentes sectores de la sociedad e instituciones del municipio.

8

### Integridad en la prestación de los servicios de agua y saneamiento

Consiste en fomentar la integridad a nivel municipal y comunitario, basada en los principios de transparencia, rendición de cuentas y participación para fortalecer la gobernabilidad.

9

### Cambios de comportamiento en prácticas de higiene y saneamiento

Consiste en fortalecer las capacidades municipales, institucionales y comunitarias para la promoción y adopción de cambios de comportamiento en prácticas clave de higiene y saneamiento.

10

### Aprendizaje y gestión del conocimiento

Consiste en el abordaje de elementos que contribuyen a facilitar procesos de generación, modificación, actualización, transmisión y uso de modificación, actualización, transmisión y uso de conocimientos en el entorno del agua, saneamiento e higiene

11

### Sistemas de información municipal

Este componente busca plantear mecanismos para recolectar, analizar e interpretar datos para utilizarlos en la toma de decisiones relacionadas con la universalización y sostenibilidad de los servicios de agua y saneamiento en los municipios.

## PLANTA TURÍSTICA REGISTRADA

- ❖ Se registran establecimientos de hospedaje, agencias de viajes, academias de español, transporte turístico terrestre y guías de turistas. A través de este registro cada municipio puede conocer cuántos y cuáles empresas y servicios turísticos están registrados y dónde están ubicados.
- ❖ En el sitio <https://registro.inguat.gob.gt/> se puede consultar el directorio de servicios turísticos registrados, así como los formularios y requisitos para solicitar la inscripción.

- ❖ Para incrementar el nivel de calidad de los servicios turísticos el INGUAT otorga a las empresas registradas y a los restaurantes que cumplen con los requisitos de la normativa técnica, los distintivos “sello Q”, “sello Q Verde” y “bioseguridad turística”.

Escanea el código QR para acceder al registro de servicios turísticos:



En el municipio de SAN ANTONIO ILOTENANGO, departamento de QUICHÉ, se registra:

### SERVICIOS TURÍSTICOS

0 Establecimientos de Hospedaje, siendo 0 de ellos **Aptos para la Actividad Turística** con disponibilidad de 0 Habitaciones y 0 Plazas Cama.

0 Agencias de Viajes.

0 Guías de Turistas.

1 Empresas de Transporte Turístico Terrestre con disponibilidad de 5 unidades y un total de 120 asientos.

No cuenta con Academias de Enseñanza de Español como Segundo Idioma.

### DISTINTIVOS DE CALIDAD

Los Distintivos de Calidad y Sostenibilidad Turística son otorgados a los servicios turísticos que garantizan a sus clientes, la implementación de un proceso de mejora continua y el cumplimiento de estándares de calidad y sostenibilidad en sus operaciones.

Los servicios turísticos que cuentan con este Distintivo que otorga el INGUAT de manera gratuita, han pasado por un proceso interno en donde se establecen controles en los procesos y servicios, para la satisfacción de los turistas, así como la seguridad y confort de las instalaciones.

Para mayor información: [calidad.turistica@inguat.gob.gt](mailto:calidad.turistica@inguat.gob.gt)

## Política para la Generación y Recaudación de Ingresos Propios - PGRIP - San Antonio Ilotenango, Quiché



### Contexto

Durante el 2022 el INAP asistió técnicamente a 101 municipalidades para elaboración de la Políticas para la Generación y Recaudación de Ingresos Propios, con el objetivo de apoyar a las municipalidades en la elaboración de un documento que contenga lineamiento que le permitan a mejorar la recaudación de ingresos propios convencionales y no convencionales.

### Política para la Generación y Recaudación de Ingresos Propios – PGRIP- San Antonio Ilotenango, Quiché

Aunque las propuestas de PGRIP han sido diseñadas según las necesidades de cada contexto, todas ellas parten de una matriz común en la que se expone



#### Diagnóstico

<b>1. Ingresos 2021 Fuentes 31</b>	Q. 4,043,170.44
<b>1. Egresos 2021 Fuente 31</b>	Q. 2,660,820.77
<b>1. Superávit presupuestario 2021</b>	Q. 1,382,349.67

### Esquema General de PGRIP

<b>Auto diagnóstico financiero de la municipalidad</b>	Muestra los déficits presupuestarios y las brechas que se generan por la falta de ingresos propios, identificando las tasas, arbitrios e impuestos que la municipalidad puede cobrar pero que no está cobrando y las razones por las cuales no lo hacen.
<b>Identificación de Potenciales</b>	Fuentes potenciales de ingresos no convencionales que permitan diseñar estrategias para hacer efectiva su recaudación.
<b>Lineamientos para la generación de ingresos convencionales</b>	Evaluación de los ingresos propios convencionales que la municipalidad está dejando de percibir, propuestas de mecanismos para mejorar los ingresos (arbitrios, tarifas e impuestos que puede cobrar la municipalidad de acuerdo a la normativa vigente).
<b>Lineamientos de acción para ingresos no convencionales</b>	Propuesta de los ingresos no convencionales que se pueden obtener en base al potencial económico y los recursos físicos y naturales disponibles en el municipio, así como de los mecanismos que se pueden aplicar para generar estos ingresos.

## Identificación de Potenciales

**Elementos del paisaje:** Laguna de las Garzas, Río Jocol, Río Ixax Kumatz, Puentes, Sitios arqueológicos Cerro Pixab, Cerro Piportales, Lugar sagrado El Portal, área protegida la Laguna de las Garzas.

### **Recursos económicos productivos:**

Cultivos de frambuesa, espárragos, frijol, maíz, limón, apio, tomate, cebolla, aguacate. Pesca artesanal, granjas de gallina, pavos y cerdos. Actividades de acopio en coordinación con CONRED, procesamiento de lana a hilo, fábrica y exportación de lazos (prinavado). Arena de río y piedra para la construcción.

### **Recursos recreativos, deportivos y culturales:**

Estadio, cancha deportiva en el área urbana, salón de usos múltiples, centro recreativo Ilokab en el caserío Agua Caliente, campeonatos de fútbol, eventos culturales.

## Lineamientos para la generación de ingresos convencionales

- **Lineamiento:** Establecer, actualizar y mantener un catastro multifuncional para gestión del IUSI y gestión de servicios públicos domiciliarios, así como control de uso y uso de inmuebles (apertura de negocios y otras actividades).
- **Lineamiento:** Se debe crear los reglamentos y plan de acción para los servicios municipales que actualmente presta la municipalidad y que puedan generar ingresos propios.
- **Lineamiento:** Aplicación de herramientas y estrategias de proyectos municipales que permitan obtener ingresos propios y que apoyen a la economía de los habitantes del municipio.
- **Lineamiento:** Implementar el plan de capacitación y formación para el desarrollo de habilidades en temas de la administración municipal, para las diferentes oficinas municipales.

## Lineamientos para la generación de ingresos no convencionales

- **Lineamiento:** Se aprovecharán los recursos físicos, naturales, y ambientales disponibles en el municipio, laguna de las Garzas, Paseo en lancha, Cerro Pixab', Cerro Piportales, Cementerio General, Calvario, turicentro Ilokab' para generar beneficios a los vecinos del municipio, que permitan ingresos propios para la municipalidad.
- **Lineamiento:** Realizar estudios de prefactibilidad y factibilidad para la recuperación y mantenimiento de los centros ceremoniales, para atraer turistas locales, nacionales y extranjeros con fines que generen ingresos propios no convencionales del Cerro Pixab' y del Cerro Piportales.
- **Lineamiento:** Para todos aquellos recursos físicos, naturales, humanos y ambientales disponibles en el municipio que se consideren potenciales como generadores de ingresos propios para la municipalidad, se deberán realizar los estudios que sean necesarios para garantizar que se recuperará la inversión y que, después de cubrir los costos de operación y mantenimiento, se generaran ingresos adicionales para la municipalidad.



## Política para la Generación y Recaudación de Ingresos Propios – PGRIP-

### Contexto

En el 2022, INAP asistió técnicamente a 106 municipalidades para la elaboración de la **Política para la Generación y Recaudación de Ingresos Propios**, con el objetivo de que cuenten con un documento que contenga lineamientos que les permitan **mejorar la recaudación de ingresos propios convencionales y no convencionales**.

### Política para la Generación y Recaudación de Ingresos Propios – PGRIP-

Aunque las propuestas de PGRIP han sido diseñadas según las necesidades de cada contexto, **todas parten de una matriz común en la que se expone:**



### Esquema General de PGRIP

<b>Auto diagnóstico financiero de la municipalidad</b>	Muestra los déficits presupuestarios y de las brechas que se generan por la falta de ingresos propios, identificando las tasas, arbitrios e impuestos que la municipalidad puede cobrar pero que no está cobrando y las razones por las cuales no lo hacen.
<b>Identificación de Potenciales</b>	Fuentes potenciales de ingresos no convencionales que permitan diseñar estrategias para hacer efectiva su recaudación.
<b>Lineamientos para la generación de ingresos convencionales</b>	Evaluación de los ingresos propios convencionales que la municipalidad está dejando de percibir, propuestas de mecanismos para mejorar los ingresos (Arbitrios, tarifas e impuestos que puede cobrar la municipalidad de acuerdo a la normativa vigente).
<b>Lineamientos de acción para ingresos no convencionales</b>	Propuesta de los ingresos no convencionales que se pueden obtener en base al potencial económico y los recursos físicos y naturales disponibles en el municipio, así como de los mecanismos que se pueden aplicar para generar estos ingresos.



## Monitoreo Índice de Gobernanza en Seguridad Alimentaria y Nutricional (SAN)

Esta herramienta tiene como finalidad la autoevaluación del desempeño de la COMUSAN y la calidad de su gestión, asimismo conocer las potencialidades y áreas a mejorar de dicha comisión en un momento determinado, definiendo un índice de gobernanza en SAN que permita la toma de decisiones consensuadas y oportunas por la COMUSAN.



Esta herramienta consiste en una aplicación que por medio de algoritmos, combina datos de 31 variables y 7 indicadores para definir un Índice de Gobernanza en SAN.



Participación: **6 variables**  
Equidad: **5 variables**  
Transparencia: **3 variables**  
Eficiencia: **4 variables**  
Capacidad de respuesta institucional: **8 variables**  
Coordinación: **3 variables**  
Marco regulatorio: **2 variables**



El Índice de Gobernanza se clasifica en tres niveles:

-  Nivel débil de Gobernanza en SAN: **Entre 0% y 49.99%**
-  Gobernanza en SAN aceptable: **Entre 50% y 79.99%**
-  Gobernanza en SAN totalmente aceptable: **Entre 80% y 100%**

# Municipio de San Antonio Ilotenango

- Información
- Datos
- Ranking Departamental
- Ranking Municipal
- Mapa



## Monitoreo de Gobernanza en SAN



Año 2023

Cuatrimestre q1

Departamento Quiché

Municipio San Antonio Ilotenango

- Débil entre 0% y 49.99%
- Aceptable entre 50% y 79.99%
- Totalmente Aceptable entre 80% y 100%

Índice de Gobernanza en SAN  
**72%**

Gobernanza **Aceptable** en SAN

Resumen de Indicadores

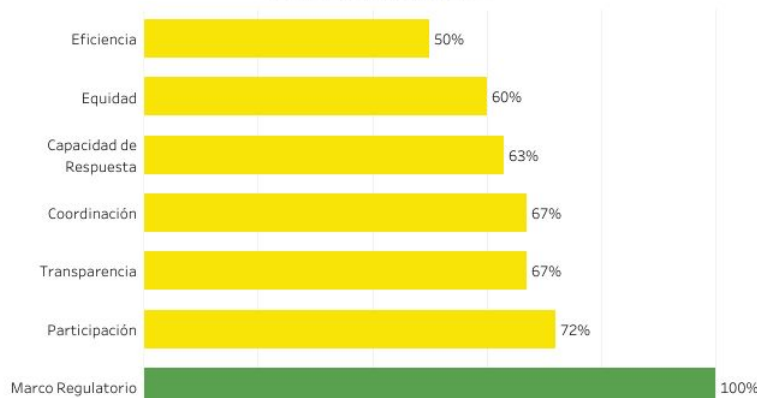

Mapa de Ubicación



Fuente: SIINSAN

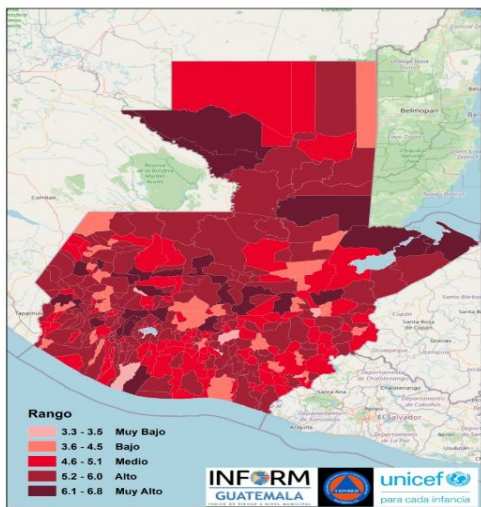

## Estructura



## SAN ANTONIO ILOTENANGO, QUICHE

### Clasificación de Riesgo

**MEDIO**

El municipio presenta recurrencia de eventos naturales y degradación ambiental, con factores que reflejan vulnerabilidad y falta de capacidades / recursos para la respuesta ante eventos de distinto origen.

### Índice de Riesgo de Desastres

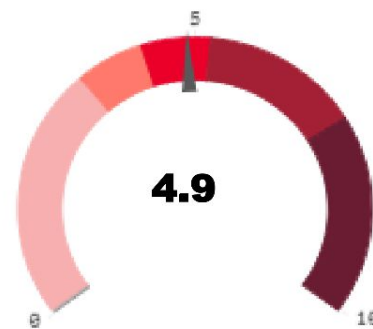

### Mapa municipal



### Escala 0—10

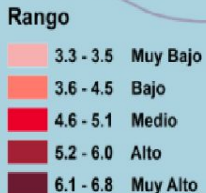

**INFORM Guatemala**, es una herramienta nacional, abierta, objetiva y transparente que sirve para valorar el riesgo de desastres, a partir de la identificación de amenazas, vulnerabilidades y capacidades de respuesta en los 340 municipios del país.

**SIMPLIFICA e INTEGRA**  
Información sobre el riesgo de  
desastres a nivel municipal en  
Guatemala

## TOMA DE DECISIONES



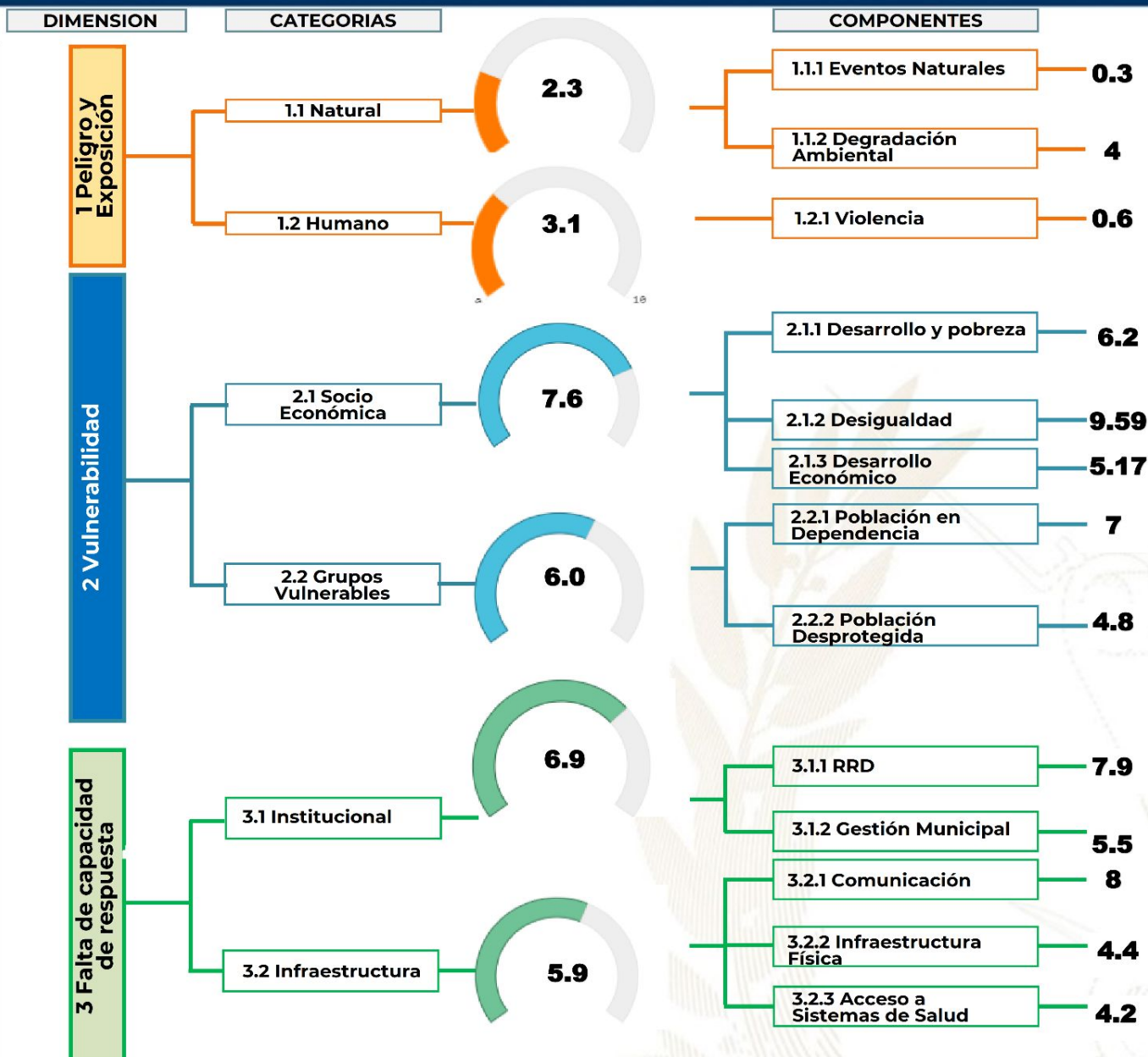

### Procesos importantes para seguimiento:

- Ordenamiento territorial
- Plan Municipal de Respuesta
- Marco Nacional de Recuperación
- Normas para la Reducción de Desastres 1-4
- AGRIP
- Conformación de Coordinadoras para la Reducción de Desastres.
- Integración de Instancias Municipales para la Gestión Integral del Riesgo de Desastres.

## Oferta Programática Dirigida a los Gobiernos Locales

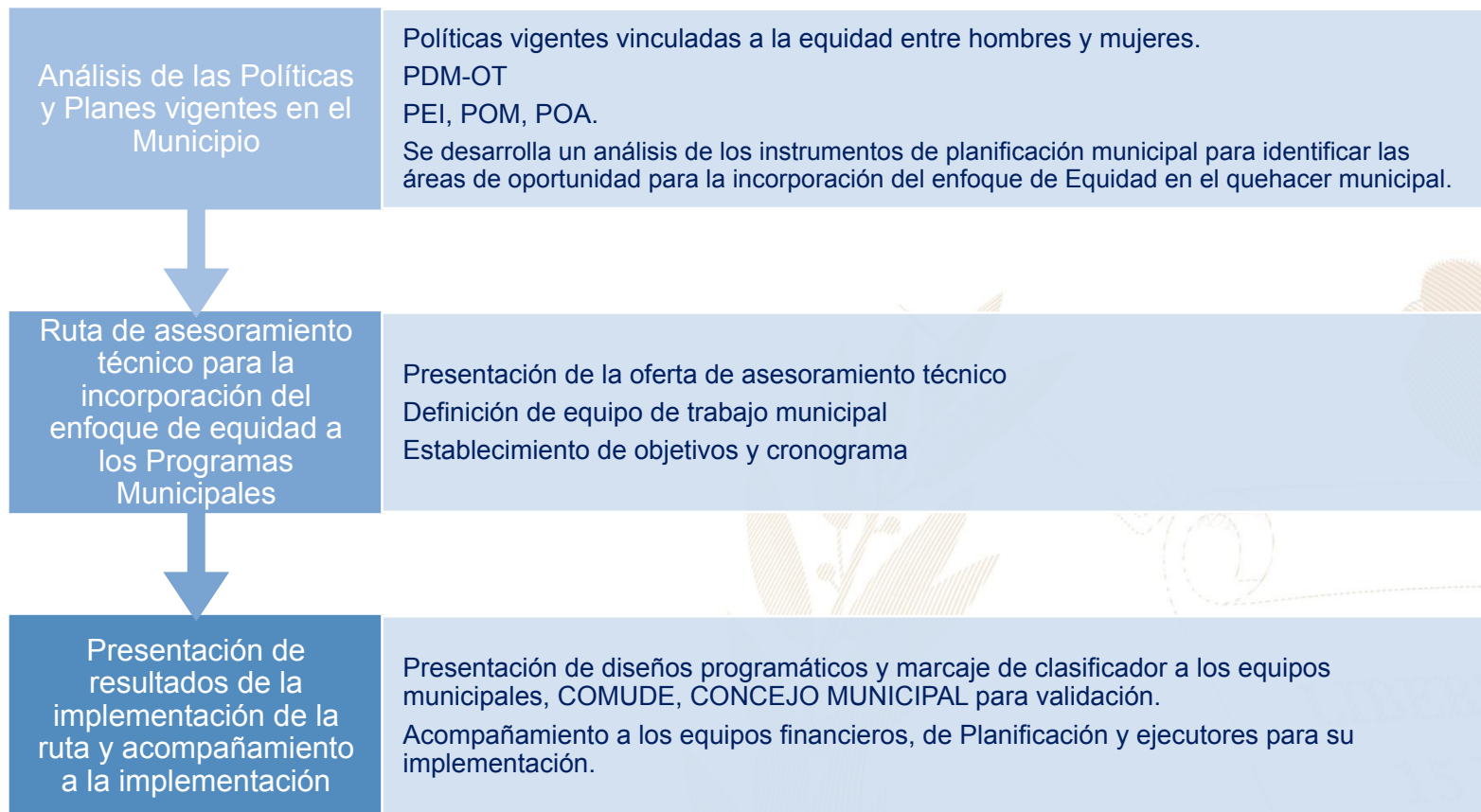

Más información aquí



## San Antonio Ilotenango, Quiché



### Educación, capacitación y formación

- Brindar información, asesoría y orientación a las mujeres del municipio, especialmente sobre sus derechos.
- Coordinar con las instituciones del gobierno central las acciones y políticas públicas relacionadas con los derechos de las mujeres.
- Promover la participación comunitaria de las mujeres en los distintos niveles del Sistema de Consejos de Desarrollo Urbano y Rural.
- Se desarrollan talleres, diplomados, capacitaciones, cursos sobre perspectiva de género, violencia sexual, empoderamiento de las mujeres, violencia intrafamiliar.



### Emprendimiento y/o productividad

- Promover las capacidades productivas de las mujeres contribuyendo a su mejor calidad de vida.
- Promover cursos de capacitación en diferentes áreas productivas que les permitan acceder al campo laboral y al micro emprendimiento.



### Asistencia social

- Gestión y coordinación de apoyo en servicios médicos, terapias psicológicas, jornadas médicas, transferencias monetarias y entrega de alimentos, coordinación del servicio médico de ambulancia para la atención de las personas que lo requieran.
- Brindan apoyo psicológico en: casos de violencia intrafamiliar y violencia sexual.



### Cultural

- Conmemoración de fechas importantes sobre la diversidad temática de género, así como, la promoción de actividades de ocio, recreación y deporte.
- Participación en festivales, ferias y demás actividades del municipio.



El Índice de Desarrollo Humano Municipal (IDH-M) describe el nivel de bienestar en una sociedad a partir de tres dimensiones básicas: educación, salud y nivel de vida. El IDH-M se mide entre 0 y 1, siendo 1 el mayor nivel de desarrollo humano.

A partir de los resultados del XII Censo Nacional de Población (INE, 2019), el **IDH-M para el municipio de San Antonio Ilotenango fue de: 0.54**. Este valor se encuentra por debajo del promedio del IDH-M en el departamento de Quiché (0.56) y por debajo del promedio del IDH-M (0.63).

Las dimensiones del IDH-M que presentan mayor oportunidad de mejora en San Antonio Ilotenango son: **educación y nivel de vida**.

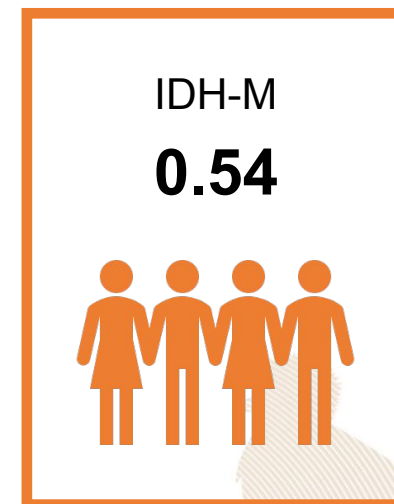

0.35

### Educación

Esperanza educativa;  
Escolaridad



0.80

### Salud

Acceso a agua y saneamiento;  
Materiales de pared y piso;  
Supervivencia de hijos nacidos vivos



0.57

### Nivel de Vida

Escolaridad de PEA;  
Número de dormitorios por persona;  
Tipo de ocupación de Población Ocupada;  
Categoría ocupacional de Población Ocupada;  
Ubicación geográfica

#### Referencias:

Instituto Nacional de Estadística de Guatemala (INE). (2019). XII Censo Nacional de Población y VII de Vivienda. Disponible en línea: <https://www.censopoblacion.gt/>  
Programa de las Naciones Unidas para el Desarrollo (PNUD). (2022). Informe Nacional de Desarrollo Humano. Disponible en línea: <https://indhguatemala.org/visualizacion/>

El **Índice de Privaciones Multidimensionales Municipal (IP-M)** describe la **pobreza a nivel municipal**, para reflejar las carencias de los hogares en la calidad de la vivienda, en el empleo, en los logros educativos, en el acceso a servicios básicos de agua, saneamiento y energía, y en tecnología. El IP-M se mide entre 0 y 1, siendo 1 el mayor nivel de privaciones.

A partir de los resultados del XII Censo Nacional de Población (INE, 2019), el **IP-M para el municipio de San Antonio Ilotenango fue de: 0.54**. Este valor se encuentra por encima del promedio del IP-M en el departamento de Quiché (0.49) y por encima del IP-M en el país (0.32).

Las dimensiones del IP-M que presentan mayor oportunidad de mejora en San Antonio Ilotenango son: **tecnología y vivienda**

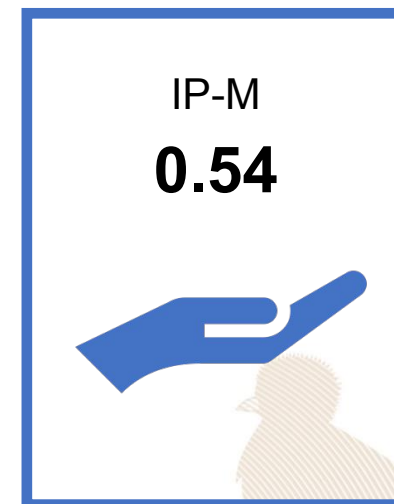

0.64

### Vivienda

Materiales precarios en piso, techo y paredes;  
Hacinamiento



0.40

### Empleo

Trabajo infantil;  
Empleo doméstico;  
Trabajo no remunerado;  
Categorías ocupacionales



0.14

### Educación

Inasistencia escolar;  
Rezago escolar;  
Adultos sin escolaridad;  
Adultos con menos de 6 años de escolaridad



0.29

### Servicios básicos

Acceso restringido a agua;  
Acceso restringido a saneamiento;  
Sin energía eléctrica



0.93

### Tecnología

Sin computadora en el hogar;  
Sin internet en el hogar

#### Referencias:

Instituto Nacional de Estadística de Guatemala (INE). (2019). XII Censo Nacional de Población y VII de Vivienda. Disponible en línea: <https://www.censopoblacion.gt/>  
Programa de las Naciones Unidas para el Desarrollo (PNUD). (2022). Informe Nacional de Desarrollo Humano. Disponible en línea: <https://indhguatemala.org/visualizacion/>

### Comparación entre desempeño del municipio y el promedio departamental

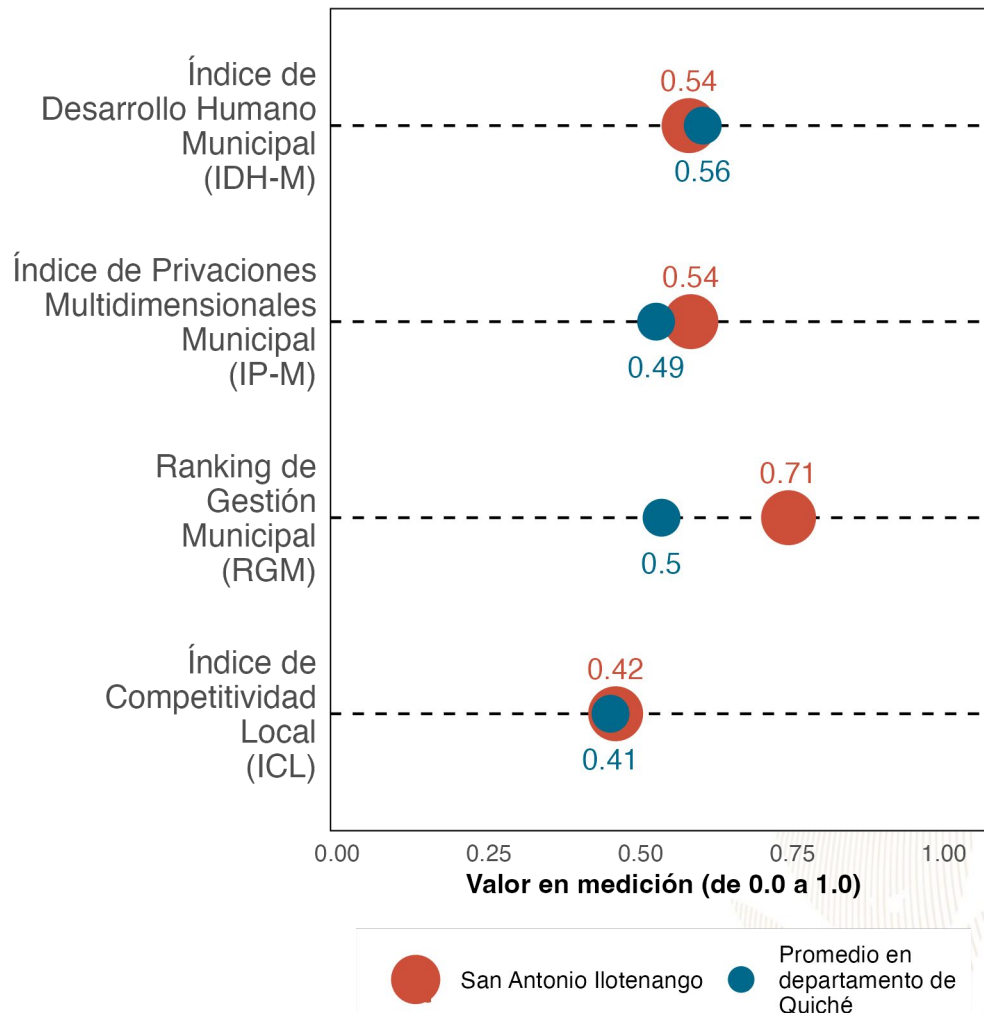

La gráfica compara el desempeño de **San Antonio Ilotenango** con el promedio de los municipios de **Quiché** en distintas mediciones de desarrollo. Los resultados son:

Índice de Desarrollo Humano Municipal (IDH-M): **0.54**. Puesto **14** de **21**.

Índice de Privaciones Multidimensionales Municipal (IP-M): **0.54**. Puesto **18** de **21**.

Ranking de gestión municipal (RGM): **0.71**. Puesto **2** de **21**.

Índice de Competitividad Local (ICL): **0.42**. Puesto **6** de **21**.

**Referencias:**

Fundación Para el Desarrollo de Guatemala (FUNDESA). (2022). Índice de Competitividad Local. Disponible en línea: <https://www.fundesga.org.gt/indices-y-evaluaciones-de-pais/indice-de-competitividad-local>  
 Programa de las Naciones Unidas para el Desarrollo (PNUD). (2022). Informe Nacional de Desarrollo Humano. Disponible en línea: <https://indhguatemala.org/visualizacion/>  
 Secretaría de Planificación y Programación de la Presidencia (SEGEPLAN). (2022). Ranking de la Gestión Municipal 2020-2021. Disponible en línea: <https://ranking.segeplan.gob.gt/visor/>

## Brecha para cada indicador por área

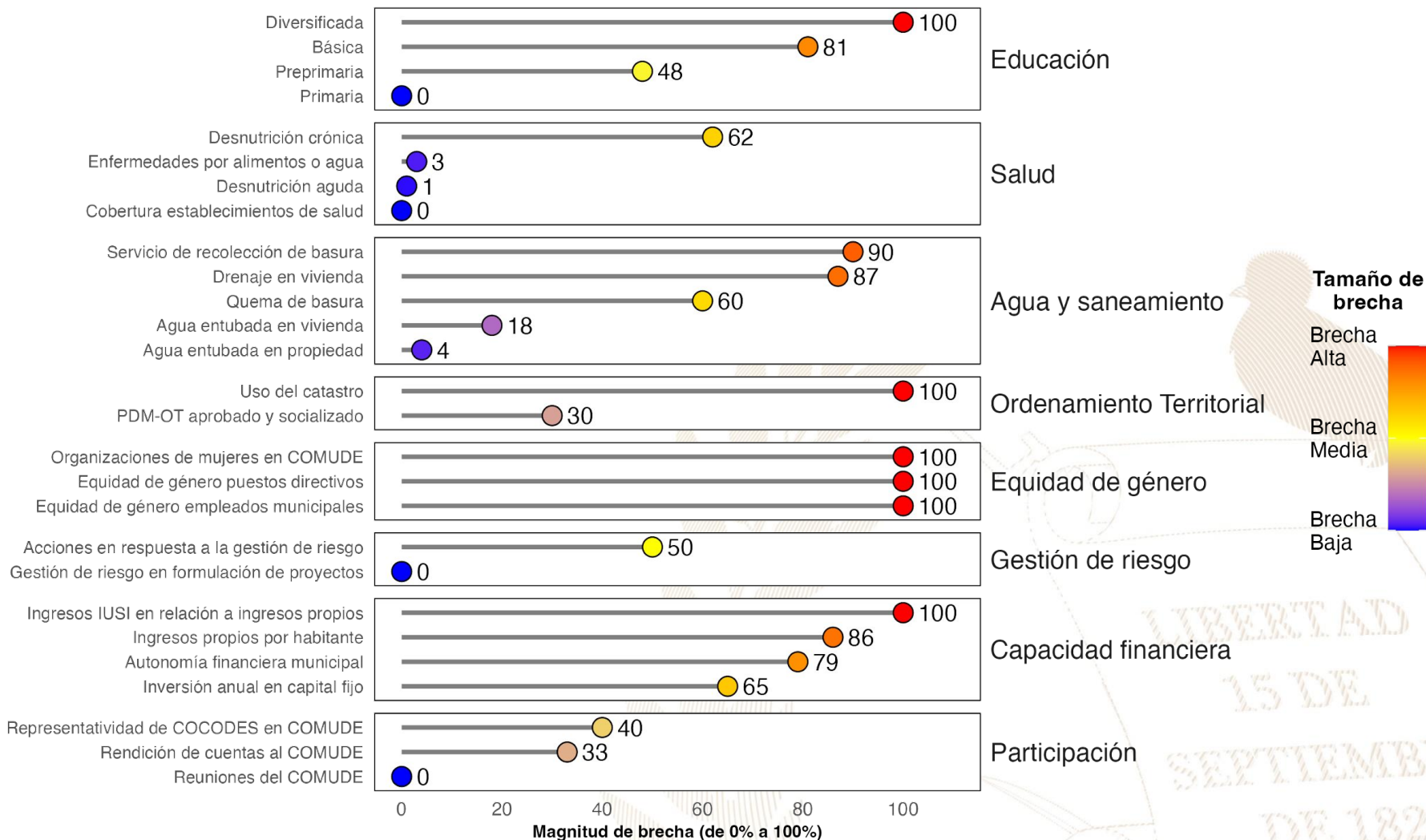

### Referencias:

La selección de indicadores por área y la estimación de brechas para cada indicador se realizó con base en la información proporcionada a la Secretaría de Coordinación Ejecutiva de la Presidencia por los Ministerios de Educación y de Salud, así como en la información del Ranking de Gestión Municipal (SEGEPLAN, 2022) y el XII Censo Nacional de Población y VII de Vivienda (INE, 2019). Una brecha baja indica que hay poca necesidad de intervenir en el indicador. Una brecha media implica la necesidad de intervenir en el indicador para fortalecerlo. Una brecha alta implica mayor necesidad de intervenir para mejorar el desempeño en el indicador.

Instituto Nacional de Estadística de Guatemala (INE). (2019). XII Censo Nacional de Población y VII de Vivienda. Disponible en línea: <https://www.censopoblacion.gt/>

Secretaría de Planificación y Programación de la Presidencia (SEGEPLAN). (2022). Ranking de la Gestión Municipal 2020-2021. Disponible en línea: <https://ranking.segeplan.gob.gt/visor/>

## Índice de Desarrollo Humano Municipal (IDH-M)

Si **San Antonio Ilotenango** eliminara las brechas en los indicadores de desempeño listados en la gráfica anterior, **los cinco indicadores que tendrían mayor impacto en el IDH-M serían:** (a) autonomía financiera municipal, (b) ingresos propios por habitante, (c) educación básica, (d) servicio de recolección de basura y (e) educación diversificada.

**IDH-M estimado si brecha se elimina**

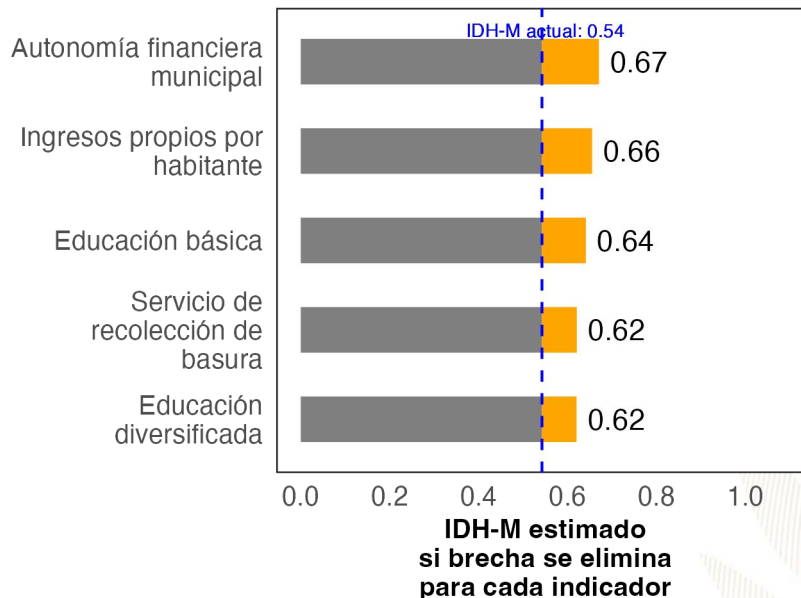

## Ranking de Gestión Municipal (RGM)

Si **San Antonio Ilotenango** eliminara las brechas en los indicadores de desempeño listados en la gráfica anterior, **los cinco indicadores que tendrían mayor impacto en el RGM serían:** (a) uso del catastro, (b) organizaciones de mujeres en COMUDE, (c) ingresos IUSI en relación a ingresos propios, (d) servicio de recolección de basura y (e) rendición de cuentas al COMUDE.

**RGM estimado si brecha se elimina**

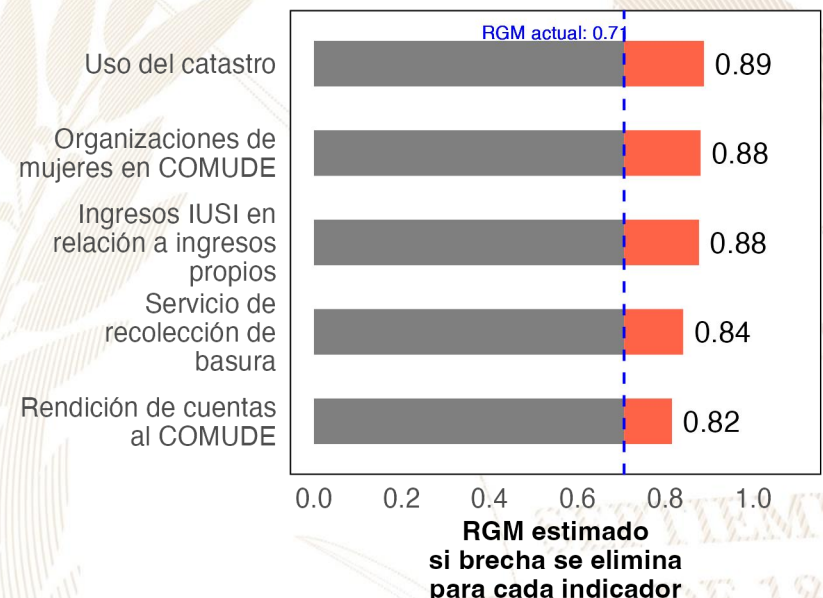

**Referencias:**

Para estimar el incremento en el desempeño se utilizó un modelo de regresión lineal tomando en cuenta la población, urbanización y etnicidad. Se considera que una brecha en un indicador de desarrollo ha sido eliminada si se reduce su valor actual a 0.  
 Instituto Nacional de Estadística de Guatemala (INE). (2019). XII Censo Nacional de Población y VII de Vivienda. Disponible en línea: <https://www.censopoblacion.gt/>  
 Programa de las Naciones Unidas para el Desarrollo (PNUD). (2022). Informe Nacional de Desarrollo Humano. Disponible en línea: <https://indhguatemala.org/visualizacion/>  
 Secretaría de Planificación y Programación de la Presidencia (SEGEPLAN). (2022). Ranking de la Gestión Municipal 2020-2021. Disponible en línea: <https://ranking.segeplan.gob.gt/visor/>

## Ranking Municipal

El Ranking de la Gestión Municipal (RGM) es un instrumento de asesoría creado para que los gobiernos locales, entidades de gobierno, cooperación internacional, academia y población en general cuenten con información precisa acerca de los avances y desafíos existentes en los principales temas de gestión municipal, a partir de la medición de 55 indicadores clasificados en 6 índices, que componen el índice de gestión municipal.

Departamento/ Municipio	Resultados del Índice
<b>Quiché</b>	
<b>San Antonio Ilotenango</b>	
Índice de Información a la Ciudadanía	0.70
Índice de Participación Ciudadana	0.60
Índice de Gestión Financiera	0.33
Índice de Gestión Estratégica	0.19
Índice de Gestión Administrativa	0.11
Índice de Servicios Públicos	0.09





GOBIERNO de  
GUATEMALA  
DR. ALEJANDRO GIAMMATTEI

# *Un Presidente* **MUNICIPALISTA**

10 GIRA PRESIDENCIAL

INFORME DE LOGROS

2020



2023

GOBIERNO CENTRAL A GOBIERNOS LOCALES

## A nivel nacional

Año	No.	Producto público	Comunidad	Beneficiarios	Monto (Q)
2020	1	Becas de inglés para estudiantes y docentes	Todos	6,110	Q5,563,491.00
2021	2	Becas de inglés para estudiantes y docentes	Todos	2,887	Q762,320.00
2022	3	Becas de inglés para estudiantes y docentes	Todos	6,053	Q30,807,720.00
2023	4	Becas de inglés para estudiantes y docentes	Todos	8,087	Q42,676,821.00

## A nivel departamento de Quiché

Año	No.	Producto público	Comunidad	Beneficiarios	Monto (Q)
2020	1	Programa de Profesionalización de docentes PADEP	K'iche'	147	Q1,267,200.00
2020	2	Programa de Textos escolares del Nivel de Educación Preprimaria y Primaria	K'iche', kaqchikel, mam, q'eqchi', q'anjob'al, tz'utujil, ixil, achi, itza', xinca, castellano	102,759	Q1,461,595.64
2020	3	Programa de Becas de Inglés, para el fortalecimiento de las competencias lingüísticas	Todos	10	N/A
2021	4	Programa de Profesionalización de docentes PADEP	K'iche'	209	Q1,351,880.00
2021	5	Programa de Textos escolares del Nivel de Educación Preprimaria y Primaria	K'iche', kaqchikel, mam, q'eqchi', q'anjob'al, tz'utujil, ixil, achi,	121,020	Q3,458,103.41
2021	6	Programa de Becas de Inglés, para el fortalecimiento de las competencias lingüísticas	Todos	15	N/A
2022	7	Programa de Profesionalización de docentes PADEP	K'iche'	295	Q3,441,240.00
2022	8	Programa de Textos escolares del Nivel de Educación Preprimaria y Primaria	K'iche', Kaqchikel, Mam, Q'eqchi', Q'anjob'al, Tz'utujil, Ixil, Achi, Poqomchi', Ch'orti', Popti'	29,395	Q145,211.30
2022	9	Programa de Becas de Inglés, para el fortalecimiento de las competencias lingüísticas	Todos	110	N/A
2023	10	Programa de Textos escolares del Nivel de Educación Preprimaria y Primaria	K'iche', kaqchikel, Mam, Q'eqchi', Q'anjob'al, Tz'utujil, Ixil, Achi,	117,342	Q3,297,406.27
2023	11	Programa de Becas de Inglés, para el fortalecimiento de las competencias lingüísticas	Todos	206	N/A



## San Antonio Ilotenango, Quiché

Año	No.	Producto público	Comunidad	Beneficiarios	Monto (Q)
2020	1	Cuadernos De Trabajo Impresos Para Estudiantes Del Nivel Preprimario	San Antonio Ilotenango	827	Q15,861.86
2020	2	Textos Impresos Para Estudiantes Del Nivel Primario	San Antonio Ilotenango	827	Q48,891.41
2020	3	Textos Impresos Para Estudiantes Del Nivel Primario (bilingüe)	San Antonio Ilotenango	997	Q18,843.30
2020	4	Establecimientos Del Nivel Preprimaria Atendidos Con Gratuidad	San Antonio Ilotenango	802	Q16,443.28
2020	5	Establecimientos Del Nivel Primario Atendidos Con Gratuidad	San Antonio Ilotenango	4,402	Q120,600.82
2020	6	Establecimientos Del Ciclo Básico Atendidos Con Gratuidad	San Antonio Ilotenango	209	Q10,450.00
2020	7	Estudiantes Del Nivel Preprimario Beneficiados Con Útiles Escolares	San Antonio Ilotenango	802	Q42,770.00
2020	8	Estudiantes Del Nivel Primario Beneficiados Con Útiles Escolares	San Antonio Ilotenango	4,402	Q238,570.00
2020	9	Docentes Del Nivel Preprimario Beneficiados Con Valijas Didácticas	San Antonio Ilotenango	36	Q7,920.00
2020	10	Docentes Del Nivel Primario Beneficiados Con Valijas Didácticas	San Antonio Ilotenango	192	Q42,240.00
2020	11	Estudiantes del nivel preprimario atendidos con alimentación escolar	San Antonio Ilotenango	780	Q621,520.00
2020	12	Estudiantes del nivel primario atendidos con alimentación escolar	San Antonio Ilotenango	4,366	Q3,497,960.00
2020	13	Estudiantes del nivel preprimario del sector oficial atendidos en el sistema escolar (Monolingüe y bilingüe)	San Antonio Ilotenango	785	Q3,543,546.60
2020	14	Estudiantes del nivel primario del sector oficial atendidos en el sistema escolar. (Monolingüe y Bilingüe)	San Antonio Ilotenango	4,399	Q18,090,526.10
2020	15	Estudiantes del ciclo básico del sector oficial atendidos en el sistema escolar (Telesecundaria, nufed, oficial).	San Antonio Ilotenango	224	N/A

## San Antonio Ilotenango, Quiché

Año	No.	Producto público	Comunidad	Beneficiarios	Monto (Q)
2021	16	Cuadernos De Trabajo Impresos Para Estudiantes Del Nivel Preprimario	San Antonio Ilotenango	744	Q12,739.51
2021	17	Textos Impresos Para Estudiantes Del Nivel Primario	San Antonio Ilotenango	3,391	Q54,765.67
2021	18	Establecimientos Del Nivel Preprimaria Atendidos Con Gratuidad	San Antonio Ilotenango	1,031	Q36,753.00
2021	19	Establecimientos Del Nivel Primario Atendidos Con Gratuidad	San Antonio Ilotenango	4,453	Q202,977.96
2021	20	Establecimientos Del Ciclo Básico Atendidos Con Gratuidad	San Antonio Ilotenango	202	Q21,150.00
2021	21	Estudiantes Del Nivel Preprimario Beneficiados Con Útiles Escolares	San Antonio Ilotenango	780	Q41,460.00
2021	22	Estudiantes Del Nivel Primario Beneficiados Con Útiles Escolares	San Antonio Ilotenango	4,366	Q236,520.00
2021	23	Docentes Del Nivel Preprimario Beneficiados Con Valijas Didácticas	San Antonio Ilotenango	37	Q8,140.00
2021	24	Docentes Del Nivel Primario Beneficiados Con Valijas Didácticas	San Antonio Ilotenango	192	Q42,240.00
2021	25	Estudiantes del nivel preprimario atendidos con alimentación escolar	San Antonio Ilotenango	1,031	Q693,084.00
2021	26	Estudiantes del nivel primario atendidos con alimentación escolar	San Antonio Ilotenango	4,453	Q3,247,388.00
2021	27	Estudiantes del nivel preprimario del sector oficial atendidos en el sistema escolar (Monolingüe y bilingüe)	San Antonio Ilotenango	1,045	Q3,629,144.72
2021	28	Estudiantes del nivel primario del sector oficial atendidos en el sistema escolar. (Monolingüe y Bilingüe)	San Antonio Ilotenango	4,622	Q18,802,003.95
2021	29	Estudiantes del ciclo básico del sector oficial atendidos en el sistema escolar (Telesecundaria, nufed, oficial).	San Antonio Ilotenango	206	N/A

## San Antonio Ilotenango, Quiché

Año	No.	Producto público	Comunidad	Beneficiarios	Monto (Q)
2022	30	Cuadernos De Trabajo Impresos Para Estudiantes Del Nivel Preprimario	San Antonio Ilotenango	994	Q16,450.70
2022	31	Textos Impresos Para Estudiantes Del Nivel Primario	San Antonio Ilotenango	4,617	Q220,554.09
2022	32	Establecimientos Del Nivel Preprimaria Atendidos Con Gratuidad	San Antonio Ilotenango	1,031	Q43,076.57
2022	33	Establecimientos Del Nivel Primario Atendidos Con Gratuidad	San Antonio Ilotenango	4,453	Q216,285.49
2022	34	Establecimientos Del Ciclo Básico Atendidos Con Gratuidad	San Antonio Ilotenango	202	Q17,450.00
2022	35	Estudiantes Del Nivel Preprimario Beneficiados Con Útiles Escolares	San Antonio Ilotenango	1,031	Q55,005.00
2022	36	Estudiantes Del Nivel Primario Beneficiados Con Útiles Escolares	San Antonio Ilotenango	4,453	Q241,015.00
2022	37	Estudiantes Del Ciclo Básico Beneficiados Con Útiles Escolares	San Antonio Ilotenango	37	Q15,180.00
2022	38	Docentes Del Nivel Primario Beneficiados Con Valijas Didácticas	San Antonio Ilotenango	192	Q81,840.00
2022	39	Estudiantes del nivel preprimario atendidos con alimentación escolar	San Antonio Ilotenango	1,106	Q1,167,960.00
2022	40	Estudiantes del nivel primario atendidos con alimentación escolar	San Antonio Ilotenango	4,523	Q4,871,700.00
2022	41	Estudiantes del nivel preprimario del sector oficial atendidos en el sistema escolar (Monolingüe y bilingüe)	San Antonio Ilotenango	1,127	Q3,440,283.88
2022	42	Estudiantes del nivel primario del sector oficial atendidos en el sistema escolar. (Monolingüe y Bilingüe)	San Antonio Ilotenango	4,732	Q19,744,512.36
2022	43	Estudiantes del ciclo básico del sector oficial atendidos en el sistema escolar (Telesecundaria, nufed, oficial).	San Antonio Ilotenango	173	N/A

## San Antonio Ilotenango, Quiché

Año	No.	Producto público	Comunidad	Beneficiarios	Monto (Q)
2023	44	Cuadernos De Trabajo Impresos Para Estudiantes Del Nivel Preprimario	San Antonio Ilotenango	1,064	Q20,067.04
2023	45	Textos Impresos Para Estudiantes Del Nivel Primario	San Antonio Ilotenango	2,631	Q26,004.80
2023	46	Establecimientos Del Nivel Preprimaria Atendidos Con Gratuidad	San Antonio Ilotenango	828	Q38,567.93
2023	47	Establecimientos Del Nivel Primario Atendidos Con Gratuidad	San Antonio Ilotenango	4,553	Q208,818.77
2023	48	Establecimientos Del Ciclo Básico Atendidos Con Gratuidad	San Antonio Ilotenango	112	Q14,674.25
2023	49	Estudiantes Del Nivel Preprimario Beneficiados Con Útiles Escolares	San Antonio Ilotenango	993	Q52,995.00
2023	50	Estudiantes Del Nivel Primario Beneficiados Con Útiles Escolares	San Antonio Ilotenango	4,737	Q256,130.00
2023	51	Estudiantes Del Ciclo Básico Beneficiados Con Útiles Escolares	San Antonio Ilotenango	97	Q15,471.00
2023	52	Docentes Del Nivel Preprimario Beneficiados Con Valijas Didácticas	San Antonio Ilotenango	34	Q14,960.00
2023	53	Docentes Del Nivel Primario Beneficiados Con Valijas Didácticas	San Antonio Ilotenango	187	Q82,280.00
2023	54	Docentes Del Ciclo Básico Beneficiados Con Valijas Didácticas	San Antonio Ilotenango	5	Q3,040.00
2023	55	Estudiantes del nivel preprimario atendidos con alimentación escolar	San Antonio Ilotenango	1,072	Q984,270.00
2023	56	Estudiantes del nivel primario atendidos con alimentación escolar	San Antonio Ilotenango	4,683	Q4,516,650.00
2023	57	Estudiantes del nivel medio atendidos con alimentación escolar	San Antonio Ilotenango	164	Q104,781.16
2023	58	Estudiantes del nivel preprimario del sector oficial atendidos en el sistema escolar (Monolingüe y bilingüe)	San Antonio Ilotenango	1089	Q2,516,627.40
2023	59	Estudiantes del nivel primario del sector oficial atendidos en el sistema escolar. (Monolingüe y Bilingüe)	San Antonio Ilotenango	4,724	Q13,898,952.92
2023	60	Estudiantes del ciclo básico del sector oficial atendidos en el sistema escolar (Telesecundaria, nufed, oficial).	San Antonio Ilotenango	181	N/A

## San Antonio Ilotenango, Quiché

Año	No.	Producto público	Comunidad	Beneficiarios	Monto (Q)
2020	1	BONO EDUCACIÓN	N/A	161	Q357,000.00
2020	2	BONO NIÑAS Y ADOLESCENTES EN EDUCACIÓN	N/A	134	Q326,000.00
2020	3	BONO SALUD	N/A	232	Q539,000.00
2020	4	BONO SALUD DE 0 A 2 AÑOS	N/A	69	Q259,500.00
2020	5	BECA EDUCACIÓN MEDIA	N/A	18	Q45,000.00
2020	6	BECA EDUCACIÓN SUPERIOR	N/A	3	Q4,500.00
2020	7	INTERVENCIÓN BECA SOCIAL ARTESANO	CHIAJ	5	Q6,000.00
2020	8	INTERVENCIÓN BECA SOCIAL ARTESANO	CHICHO	7	Q8,400.00
2020	9	INTERVENCIÓN BECA SOCIAL ARTESANO	CHITUN	3	Q3,600.00
2020	10	INTERVENCIÓN BECA SOCIAL ARTESANO	CHUACRUZ	5	Q6,000.00
2020	11	INTERVENCIÓN BECA SOCIAL ARTESANO	CHUACRUZ - ALDEA SAC-XAC	1	Q1,200.00
2020	12	INTERVENCIÓN BECA SOCIAL ARTESANO	CHUICHOP	6	Q7,200.00

## San Antonio Ilotenango, Quiché

Año	No.	Producto público	Comunidad	Beneficiarios	Monto (Q)
2020	13	INTERVENCIÓN BECA SOCIAL ARTESANO	CHUITZUNUNA	9	Q10,800.00
2020	14	INTERVENCIÓN BECA SOCIAL ARTESANO	CHUITZUNUNA - ALDEA CANAMIXTOJ	2	Q2,400.00
2020	15	INTERVENCIÓN BECA SOCIAL ARTESANO	CHUSICA	13	Q15,600.00
2020	16	INTERVENCIÓN BECA SOCIAL ARTESANO	PACAM	1	Q1,200.00
2020	17	INTERVENCIÓN BECA SOCIAL ARTESANO	PATZALA	1	Q1,200.00
2020	18	INTERVENCIÓN BECA SOCIAL ARTESANO	SAC XAC	2	Q2,400.00
2020	19	INTERVENCIÓN BECA SOCIAL ARTESANO	TZANCAGÜIP	3	Q3,600.00
2020	20	INTERVENCIÓN BECA SOCIAL ARTESANO	XEJIP	1	Q1,200.00
2020	21	INTERVENCIÓN BECA SOCIAL ARTESANO	XEUL	6	Q7,200.00
2020	22	INTERVENCIÓN BECA SOCIAL ARTESANO	ZON 2 BARRIO NORTE	1	Q1,200.00
2020	23	INTERVENCIÓN BECA SOCIAL ARTESANO	ZONA 5 BARRIO SUR-ORIENTE	1	Q1,200.00
2020	24	INTERVENCIÓN BECA SOCIAL ARTESANO	ZONA 6, CHOTACAJ	4	Q4,800.00
2021	25	BONO EDUCACIÓN	N/A	106	Q360,000.00

## San Antonio Ilotenango, Quiché

Año	No.	Producto público	Comunidad	Beneficiarios	Monto (Q)
2021	26	BONO NIÑAS Y ADOLESCENTES EN EDUCACIÓN	N/A	111	Q413,000.00
2021	27	BONO SALUD	N/A	254	Q651,500.00
2021	28	BONO SALUD DE 0 A 2 AÑOS	N/A	17	Q77,500.00
2021	29	BECA EDUCACIÓN MEDIA	N/A	23	Q54,000.00
2022	30	BONO EDUCACIÓN	N/A	174	Q822,500.00
2022	31	BONO SALUD	N/A	144	Q602,500.00
2022	32	BONO SALUD DE 0 A 2 AÑOS	N/A	81	Q364,000.00
2022	33	BECA EDUCACIÓN MEDIA	N/A	14	Q34,500.00
2023	34	BONO EDUCACIÓN	N/A	177	Q562,500.00
2023	35	BONO SALUD	N/A	142	Q462,500.00
2023	36	BONO SALUD DE 0 A 2 AÑOS	N/A	31	Q102,000.00
2023	37	BECA EDUCACIÓN MEDIA	N/A	9	Q14,000.00

## San Antonio Ilotenango, Quiché

No.	Producto público	Comunidad	Beneficiarios	Monto (Q)
1	BONO FAMILIA	N/A	2,687	Q5,957,750.00
2	TRANSFERENCIAS MONETARIAS A FAMILIAS DE NIÑOS Y NIÑAS CON DESNUTRICIÓN AGUDA, PREVIAMENTE IDENTIFICADOS EN EL MARCO DE LA VULNERABILIDAD NUTRICIONAL	N/A	2	Q2,000.00

PROYECCIÓN 2024 PROGRAMA SOCIAL "BECA SOCIAL"			
No.	Producto público	Comunidad	Beneficiarios
1	BECA EDUCACIÓN MEDIA	N/A	14

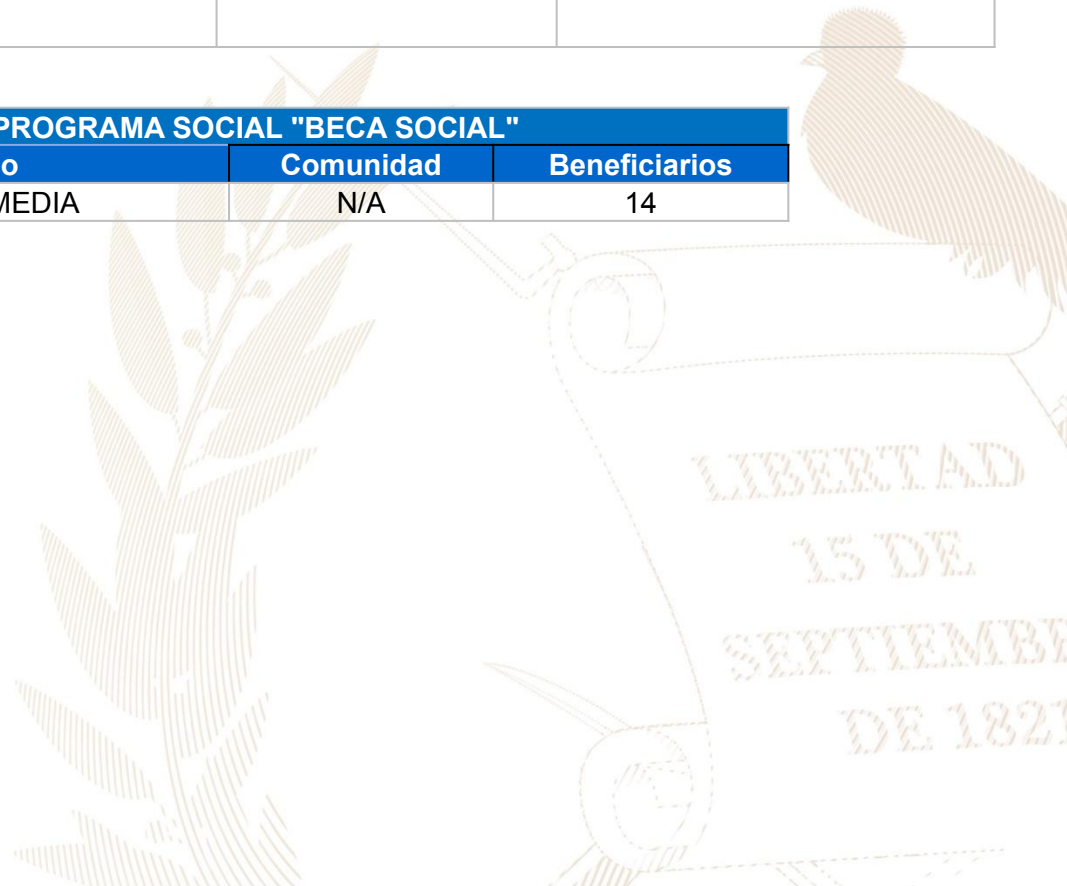



## San Antonio Ilotenango, Quiché

No.	Producto Público					
1	<p>Atención de consultas relacionadas al uso del Sistema de Contabilidad Integrada de Gobiernos Locales -SICOIN GL- y del Sistema Servicios GL, por los medios disponibles, sea vía telefónica, correo electrónico, mesa de ayuda y en Oficinas Regionales de Atención Municipal, que han sido realizadas por los empleados municipales con los siguientes perfiles:</p> <table border="1" data-bbox="355 676 1814 1273"> <thead> <tr> <th data-bbox="355 676 1122 725"><b>SICOIN GL</b></th> <th data-bbox="1122 676 1814 725"><b>Servicios GL</b></th> </tr> </thead> <tbody> <tr> <td data-bbox="355 725 1122 1273"> <ul style="list-style-type: none"> <li>- Director AFIM</li> <li>- Encargado de Contabilidad</li> <li>- Encargado de Presupuesto</li> <li>- Encargado de Tesorería</li> <li>- Encargado de Planes</li> <li>- Encargado de Contratos</li> <li>- Gestión de Ingresos</li> <li>- Gestión Presupuestaria</li> <li>- Gestión de Préstamos y donaciones</li> <li>- Alcalde</li> <li>- Asesor Municipal</li> <li>- Creación de Unidad Solicitante, entre otros</li> </ul> </td> <td data-bbox="1122 725 1814 1273"> <ul style="list-style-type: none"> <li>- Administración Municipal</li> <li>- Gestor Documento de Cobro</li> <li>- Gestor Municipal</li> <li>- Nuevo Cajero General</li> <li>- Nuevo Cajero Receptor</li> <li>- Nuevo Gerente de Agua</li> <li>- Nuevo Gerente de Arbitrios</li> <li>- Nuevo Gestor de IUSI</li> <li>- Perfil Cajero General PMT</li> <li>- Perfil Gestión PMT</li> <li>- Registro Lecturas de Agua</li> <li>- Solicitud Cuenta Corriente Anual, entre otros.</li> </ul> </td> </tr> </tbody> </table>		<b>SICOIN GL</b>	<b>Servicios GL</b>	<ul style="list-style-type: none"> <li>- Director AFIM</li> <li>- Encargado de Contabilidad</li> <li>- Encargado de Presupuesto</li> <li>- Encargado de Tesorería</li> <li>- Encargado de Planes</li> <li>- Encargado de Contratos</li> <li>- Gestión de Ingresos</li> <li>- Gestión Presupuestaria</li> <li>- Gestión de Préstamos y donaciones</li> <li>- Alcalde</li> <li>- Asesor Municipal</li> <li>- Creación de Unidad Solicitante, entre otros</li> </ul>	<ul style="list-style-type: none"> <li>- Administración Municipal</li> <li>- Gestor Documento de Cobro</li> <li>- Gestor Municipal</li> <li>- Nuevo Cajero General</li> <li>- Nuevo Cajero Receptor</li> <li>- Nuevo Gerente de Agua</li> <li>- Nuevo Gerente de Arbitrios</li> <li>- Nuevo Gestor de IUSI</li> <li>- Perfil Cajero General PMT</li> <li>- Perfil Gestión PMT</li> <li>- Registro Lecturas de Agua</li> <li>- Solicitud Cuenta Corriente Anual, entre otros.</li> </ul>
<b>SICOIN GL</b>	<b>Servicios GL</b>					
<ul style="list-style-type: none"> <li>- Director AFIM</li> <li>- Encargado de Contabilidad</li> <li>- Encargado de Presupuesto</li> <li>- Encargado de Tesorería</li> <li>- Encargado de Planes</li> <li>- Encargado de Contratos</li> <li>- Gestión de Ingresos</li> <li>- Gestión Presupuestaria</li> <li>- Gestión de Préstamos y donaciones</li> <li>- Alcalde</li> <li>- Asesor Municipal</li> <li>- Creación de Unidad Solicitante, entre otros</li> </ul>	<ul style="list-style-type: none"> <li>- Administración Municipal</li> <li>- Gestor Documento de Cobro</li> <li>- Gestor Municipal</li> <li>- Nuevo Cajero General</li> <li>- Nuevo Cajero Receptor</li> <li>- Nuevo Gerente de Agua</li> <li>- Nuevo Gerente de Arbitrios</li> <li>- Nuevo Gestor de IUSI</li> <li>- Perfil Cajero General PMT</li> <li>- Perfil Gestión PMT</li> <li>- Registro Lecturas de Agua</li> <li>- Solicitud Cuenta Corriente Anual, entre otros.</li> </ul>					

## San Antonio Ilotenango, Quiché

No.	Producto Público		
2	<p>Realización de eventos de capacitación de acuerdo a necesidades identificadas en la municipalidad con los temas indicados a continuación:</p> <table border="1" data-bbox="349 529 1800 1053"> <tr> <td data-bbox="349 529 1078 1053"> <ul style="list-style-type: none"> <li>a) Cierre contable y apertura de ejercicio fiscal 2023 (Inicialización de Saldos)</li> <li>b) Generalidades presupuestarias</li> <li>c) Actualizaciones al MAFIM- 2a. Edición</li> <li>d) Revisión y Análisis de Reportes de Gestión y Ejecución Presupuestaria</li> <li>e) Módulo del IUSI en Servicios GL</li> <li>f) Módulo de Arbitrios en Servicios GL</li> <li>g) Planificación y Formulación Presupuestaria enfocado a GpR -SICOIN GL-</li> <li>h) Planificación (Facebook live)</li> <li>i) Planificación y Presupuesto por Resultados</li> </ul> </td> <td data-bbox="1078 529 1800 1053"> <ul style="list-style-type: none"> <li>j) Módulo de Caja -Servicios GL-</li> <li>k) Uso del Sistema Soporte GL</li> <li>l) Reportes Financieros</li> <li>m) Préstamos, Donaciones y Convenios</li> <li>n) Módulo de Agua en Servicios GL</li> <li>o) Errores más comunes que se generan al elaborar un Presupuesto</li> <li>p) Módulo de Contratos</li> <li>q) Formulación Presupuestaria de Ingresos y egresos (Facebook live)</li> <li>r) Procesamiento Electrónico de Medios de Pago, entre otros.</li> </ul> </td> </tr> </table>	<ul style="list-style-type: none"> <li>a) Cierre contable y apertura de ejercicio fiscal 2023 (Inicialización de Saldos)</li> <li>b) Generalidades presupuestarias</li> <li>c) Actualizaciones al MAFIM- 2a. Edición</li> <li>d) Revisión y Análisis de Reportes de Gestión y Ejecución Presupuestaria</li> <li>e) Módulo del IUSI en Servicios GL</li> <li>f) Módulo de Arbitrios en Servicios GL</li> <li>g) Planificación y Formulación Presupuestaria enfocado a GpR -SICOIN GL-</li> <li>h) Planificación (Facebook live)</li> <li>i) Planificación y Presupuesto por Resultados</li> </ul>	<ul style="list-style-type: none"> <li>j) Módulo de Caja -Servicios GL-</li> <li>k) Uso del Sistema Soporte GL</li> <li>l) Reportes Financieros</li> <li>m) Préstamos, Donaciones y Convenios</li> <li>n) Módulo de Agua en Servicios GL</li> <li>o) Errores más comunes que se generan al elaborar un Presupuesto</li> <li>p) Módulo de Contratos</li> <li>q) Formulación Presupuestaria de Ingresos y egresos (Facebook live)</li> <li>r) Procesamiento Electrónico de Medios de Pago, entre otros.</li> </ul>
<ul style="list-style-type: none"> <li>a) Cierre contable y apertura de ejercicio fiscal 2023 (Inicialización de Saldos)</li> <li>b) Generalidades presupuestarias</li> <li>c) Actualizaciones al MAFIM- 2a. Edición</li> <li>d) Revisión y Análisis de Reportes de Gestión y Ejecución Presupuestaria</li> <li>e) Módulo del IUSI en Servicios GL</li> <li>f) Módulo de Arbitrios en Servicios GL</li> <li>g) Planificación y Formulación Presupuestaria enfocado a GpR -SICOIN GL-</li> <li>h) Planificación (Facebook live)</li> <li>i) Planificación y Presupuesto por Resultados</li> </ul>	<ul style="list-style-type: none"> <li>j) Módulo de Caja -Servicios GL-</li> <li>k) Uso del Sistema Soporte GL</li> <li>l) Reportes Financieros</li> <li>m) Préstamos, Donaciones y Convenios</li> <li>n) Módulo de Agua en Servicios GL</li> <li>o) Errores más comunes que se generan al elaborar un Presupuesto</li> <li>p) Módulo de Contratos</li> <li>q) Formulación Presupuestaria de Ingresos y egresos (Facebook live)</li> <li>r) Procesamiento Electrónico de Medios de Pago, entre otros.</li> </ul>		
3	<p>Capacitación en temas relacionados a las finanzas municipales, análisis e interpretación de indicadores financieros, según las siguientes metodologías:</p> <ul style="list-style-type: none"> <li>a) Índice Consolidado Financiero Municipal -ICFM-.</li> <li>b) Ficha de seguimiento del -ICFM- e Informe -ICFM- año finalizado.</li> <li>c) Diagnóstico para el Fortalecimiento de las Finanzas Municipales.</li> </ul>		

## San Antonio Ilotenango, Quiché

No.	Producto Público
4	Elaboración y actualización de Guías de Usuario del Sistema de Contabilidad Integrada de Gobiernos Locales -SICOIN GL- y del Sistema Servicios GL las cuales se encuentran disponibles en el Portal de Gobiernos Locales en el siguiente enlace: <a href="https://portalgl.minfin.gob.gt">https://portalgl.minfin.gob.gt</a> seleccionando las opciones "Biblioteca Virtual", "Guías y Manuales", "Guías Sicoin gl", "Guías Servicios GL", entre otras.
5	Manual de Administración Financiera Integrada Municipal -MAFIM- (Segunda Edición) el cual contiene la actualización de normas, procedimientos técnicos, administrativos y financieros que fortalecen los procesos de la gestión financiera municipal, favorece el control interno, la administración y el uso eficiente y eficaz de los recursos públicos, contribuyendo a la transparencia del gasto y la rendición de cuentas, éste se encuentra disponible en el Portal de Gobiernos Locales en el siguiente enlace: <a href="https://portalgl.minfin.gob.gt">https://portalgl.minfin.gob.gt</a> seleccionando las opciones "Biblioteca Virtual", "Guías y Manuales", "Manuales", "Manual de Administración Financiera Integrada Municipal (2a. Edición) 2022".
6	Tablero de Resultados del Índice Consolidado Financiero Municipal -ICFM- el cual es un instrumento de análisis, monitoreo y evaluación que permite a través de indicadores financieros según la metodología, conocer las fortalezas y áreas de oportunidad de la gestión financiera municipal, útil para la toma de decisiones de las autoridades y funcionarios municipales, éste se encuentra disponible en el Portal de Gobiernos Locales en el siguiente enlace: <a href="https://portalgl.minfin.gob.gt">https://portalgl.minfin.gob.gt</a> seleccionando las opciones "Indicadores" y luego "ICFM".

## San Antonio Ilotenango, Quiché

No.	Producto Público
7	<p>Ficha de Seguimiento a la Gestión Financiera Municipal en la cual se pueden visualizar los resultados de la gestión financiera de los últimos dos años para realizar análisis comparativo y el seguimiento durante el ejercicio fiscal vigente de manera mensual, permitiendo a las autoridades y funcionarios municipales identificar fortalezas y oportunidades de mejora que orienten la labor para establecer estrategias de fortalecimiento financiero municipal; asimismo se pone a disposición el Informe ICFM año finalizado, el cual muestra el análisis general de los resultados de la gestión financiera del ejercicio fiscal finalizado. Ambos instrumentos se encuentran disponibles dentro del Sistema de Contabilidad Integrada de Gobiernos Locales -SICOINGL- en la siguiente ruta: "Ejecución", "Reportes Financieros", "Ficha de Seguimiento Municipal", "Informe ICFM año finalizado".</p>
8	<p>Tablero que muestra la ejecución presupuestaria de la municipalidad desde la perspectiva de los Objetivos de Desarrollo Sostenible -ODS-, Ejes del Plan Nacional de Desarrollo, Prioridades Nacionales, Metas Estratégicas de Desarrollo y Resultados Estratégicos, los cuales se pueden consultar desde el Portal de Gobiernos Locales en el siguiente enlace: <a href="https://portalgl.minfin.gob.gt">https://portalgl.minfin.gob.gt</a> seleccionando las opciones "Indicadores" y luego "Objetivos de Desarrollo Sostenible".</p>

## San Antonio Ilotenango, Quiché

No.	Producto Público	
9	Implementación de las siguientes herramientas informáticas y metodologías:	
	a) Sistema de Contabilidad Integrada de Gobiernos Locales -SICOIN GL-	X Implementada
	b) Sistema Servicios GL	X Implementada
	c) Aplicación (APP) Móvil para Toma de Lecturas de Agua	Por implementar
	d) Generación de Boleto de Ornato Masivo	Por implementar
	e) Metodología del Índice Consolidado Financiero Municipal -ICFM-	Por implementar
	f) Metodología "Diagnóstico para el Fortalecimiento de las Finanzas Municipales"	Por implementar
	g) Metodología "Gestión por Resultados"	Por implementar
	h) Cobro de servicios municipales con tarjeta de crédito y débito	Por implementar
	i) Cobro de servicios municipales a través de BANCAMUNI	Por implementar
	j) Cuenta Única del Tesoro Municipal -CUT-	X Implementada

## San Antonio Ilotenango, Quiché

Año	No.	Producto público	Beneficiarios	Monto (Q)
2020	1	Programa del Aporte Económico del Adulto Mayor (Activos)	192	Q820,000.00
2020	2	Programa del Aporte Económico del Adulto Mayor (Nuevos Beneficiarios)	17	N/A
2021	3	Programa del Aporte Económico del Adulto Mayor (Activos)	214	Q900,800.00
2021	4	Programa del Aporte Económico del Adulto Mayor (Nuevos Beneficiarios)	41	N/A
2022	5	Programa del Aporte Económico del Adulto Mayor (Activos)	295	Q1,232,000.00
2022	6	Programa del Aporte Económico del Adulto Mayor (Nuevos Beneficiarios)	105	N/A
2023	7	Programa del Aporte Económico del Adulto Mayor (Activos)	463	Q1,353,000.00
2023	8	Programa del Aporte Económico del Adulto Mayor (Nuevos Beneficiarios)	186	N/A

No.	Producto público	Comunidad	Aportes	Monto (Q)
1	Programa del Aporte Económico del Adulto Mayor	San Antonio Ilotenango	9,510	Q4,305,800.00

## San Antonio Ilotenango, Quiché

No.	Producto público	Comunidad	Beneficiarios	Monto (Q)
1	Identificación de Hogares Sin Energía	Aldea Chuchoj	919	Q4,998.00
2	Identificación de Hogares Sin Energía	Aldea Xebaquit Sector Tiu	167	N/I
3	Supervisión técnica de calidad y cantidad en estaciones de servicio, por personal Delegado de la DGH, durante el período 2020-agosto 2023  1 Supervisión técnica de calidad y cantidad en estaciones de servicio, por personal Delegado de la DGH, durante el período 2020-agosto 2023	San Antonio Ilotenango	toda la población	Q1,656.81

## San Antonio Ilotenango, Quiché

No.	Producto público	Comunidad	Beneficiarios	Monto (Q)
1	B-034-2020 BACHEO DE LA RED VIAL PAVIMENTADA	Joyabaj, MULTIMUNICIPAL QUICHÉ, San Antonio Ilotenango.	107,959	Q6,580,183.24
2	B-057-2022 - BACHEO DE LA RED VIAL PAVIMENTADA	Joyabaj, MULTIMUNICIPAL QUICHÉ, San Antonio Ilotenango, Santa Cruz del Quiché.	211,828	Q3,820,425.00
3	L-078a-2020 LIMPIEZA DEL DERECHO DE VÍA	MULTIMUNICIPAL QUICHÉ, San Antonio Ilotenango.	25,590	Q1,068,301.32
4	L-128-2022 - LIMPIEZA DEL DERECHO DE VÍA	MULTIMUNICIPAL QUICHÉ, San Antonio Ilotenango.	51,180	Q836,968.70
5	T-023-2020, PROYECTO DE MANTENIMIENTO RUTINARIO - TERRACERÍA	SAN ANTONIO ILOTENANGO	25,590	Q6,945,494.50
No.	Producto público continuará 2024	Comunidad	Beneficiarios	Monto (Q)
1	MEJORAMIENTO CARRETERA BIF SANTA CRUZ DEL QUICHÉ-SAN ANTONIO ILOTENANGO Y RD TOTO 01	SAN ANTONIO ILOTENANGO	118,852	Q147,758,432.00



## San Antonio Ilotenango, Quiché

Año	No.	Producto público	Comunidad	Beneficiarios	Monto (Q)
2020	1	Reforestación	Sector La Laguna, Área Urbana San Antonio Ilotenango	24	Q1,062.14
2020	2	Instrumentos Ambientales Públicos	San Antonio Ilotenango	30,129	Q10,818,464.00
2021	3	Reforestación	Río Agua Caliente, Salida a Aldea Patzalá	50	Q1,593.22
2021	4	Capacitaciones	Área Urbana	50	Q1,165.20
2021	5	Jornadas de Limpieza	Limpieza área urbana, orilla de Laguna Las Garzas y ruta hacia Santa Cruz del Quiché	140	Q983.90
2021	6	Instrumentos Ambientales Públicos	San Antonio Ilotenango	30,864	Q16,694,045.00
2022	7	Instrumentos Ambientales Públicos	San Antonio Ilotenango	31,600	Q9,215,892.00
2023	8	Reforestación	Aldea Xejiip, Chotacaj y Chujip	428	Q3,186.43
2023	9	Capacitaciones	EORM Alde Chujip, San Antonio Ilotenango Y San Antonio Ilotenango, EOUM Mario Mendes M.	240	Q2,913.00
2023	10	Instrumentos Ambientales Públicos	San Antonio Ilotenango	32,339	Q8,522,068.00

## San Antonio Ilotenango, Quiché

Año	No.	Producto público	Comunidad	Beneficiarios	Monto (Q)
2020	1	Asistencia y dotación de alimentos	N/I	207	Q67,378.50
	2	Regulación del patrimonio productivo agropecuario	N/I	475	Q21,795.59
2021	1	Asistencia y dotación de alimentos	N/I	96	Q39,815.04
	2	Entrega de estipendios para el establecimiento de huertos familiares, para reactivación de unidades productivas; y para conservación de suelos y agua	N/I	337	Q337,000.00
	3	Regulación del patrimonio productivo agropecuario	N/I	350	Q25,586.39
	4	Seguro agropecuario / agrícola catastrófico	N/I	14	Q7,592.26
2022	1	Asistencia y dotación de alimentos	N/I	18	Q6,930.00
	2	Entrega de estipendios para el establecimiento de huertos familiares, para reactivación de unidades productivas; y para conservación de suelos y agua	N/I	180	Q180,000.00
	3	Regulación del patrimonio productivo agropecuario	N/I	368	Q44,973.46
	4	Seguro agropecuario / agrícola catastrófico	N/I	16	Q8,644.61
2023	1	Asistencia y dotación de alimentos	N/I	96	Q21,600.00
	2	Entrega de estipendios para el establecimiento de huertos familiares, para reactivación de unidades productivas; y para conservación de suelos y agua	N/I	98	Q98,000.00
	3	Regulación del patrimonio productivo agropecuario	N/I	387	Q44,384.68
	4	Seguro agropecuario / agrícola catastrófico	N/I	118	Q62,522.11
		<b>TOTAL</b>		<b>2,760</b>	<b>Q966,222.64</b>

## San Antonio Ilotenango, Quiché

No.	Producto público	Comunidad	Beneficiarios	Monto (Q)
1	Patrullajes policiales a pie	San Antonio Ilotenango	32,339 personas	Q177,220.30
2	Patrullajes policiales en vehículos	San Antonio Ilotenango	32,339 personas	Q71,885.58
3	Patrullajes policiales en motocicletas	San Antonio Ilotenango	32,339 personas	Q26,891.25
4	Patrullajes policiales en bicicletas	San Antonio Ilotenango	32,339 personas	Q978.92
5	Atención a personas agredidas	San Antonio Ilotenango	32,339 personas	Q199,014.73
6	Patrullajes policiales	San Antonio Ilotenango	32,339 personas	Q236,680.78
7	Operativos policiales	San Antonio Ilotenango	32,339 personas	Q233,823.35
8	Patrullajes policiales en mercados	San Antonio Ilotenango	32,339 personas	Q32,835.62
9	Patrullajes policiales en protección a la naturaleza	San Antonio Ilotenango	32,339 personas	Q32,648.28
10	Operativos policiales en protección a la naturaleza	San Antonio Ilotenango	32,339 personas	Q4,948.89

## San Antonio Ilotenango, Quiché

No.	Producto público	Comunidad	Beneficiarios	Monto (Q)
11	Seguridad a personalidades, edificios y entidades	San Antonio Ilotenango	32,339 personas	Q44,532.33
12	Servicios policiales para mantener y resguardar el orden público	San Antonio Ilotenango	32,339 personas	Q46,598.38
13	Operativos policiales especializados para el control de homicidios	San Antonio Ilotenango	32,339 personas	Q233,092.54
14	Patrullajes policiales motorizados en áreas focalizadas para la reducción de homicidios	San Antonio Ilotenango	32,339 personas	Q111,314.70
15	Atención a mujeres víctimas de violencia con asesoría y acompañamiento policial	San Antonio Ilotenango	32,339 personas	Q136.90
16	Asesoría y acompañamiento policial a mujeres víctimas de violencia	San Antonio Ilotenango	32,339 personas	Q18,371.89
17	Operativos policiales para el control del expendio y consumo de bebidas alcohólicas, fermentadas o destiladas	San Antonio Ilotenango	32,339 personas	Q3,709.33
18	Puestos policiales fijos para la prevención de extorsiones	San Antonio Ilotenango	32,339 personas	Q173.64
19	Atención de denuncias recibidas por extorsión	San Antonio Ilotenango	32,339 personas	Q183.52

## San Antonio Ilotenango, Quiché

No.	Producto público	Comunidad	Beneficiarios	Monto (Q)
1	Operaciones Terrestres	San Antonio Ilotenango	1,119,425	Q36,334,109.39
2	Acciones de Prevención, contención y respuesta ante Covid-19	San Antonio Ilotenango	14,468	Q3,059,172.52
3	Operaciones Terrestres	San Antonio Ilotenango	1,119,425	Q64,903,660.00
4	Acciones de Prevención, contención y respuesta ante Covid-19	San Antonio Ilotenango	14,468	Q1,428,482.22
5	Operación de Protección ambiental	San Antonio Ilotenango	32,339	Q4,670.00
6	Actividades de Protección ambiental	San Antonio Ilotenango	50,099	Q 4,500.00

## San Antonio Ilotenango, Quiché

No.	Producto público	Comunidad	Beneficiarios	Monto (Q)
1	Reactivación de la COMUSAN	N/I	128	N/A
2	Monitoreo a niños con Desnutrición Aguda	N/I		N/A
3	Consulta Comunitaria, Jornadas de Salud Integral, Capacitación a Instituciones	N/I		N/A
4	En el marco legal y para el buen funcionamiento de la Comisión Departamental de Seguridad Alimentaria y Nutricional se logró ante el pleno del Concejo Departamental de Desarrollo, la reactivación de la CODESAN a fin de garantizar el derecho a la seguridad alimentaria y nutricional a la población en general, especialmente la más vulnerable, así mismo cuenta con una estructura organizativa institucional para garantizar las acciones y funciones de cada institución que integra la comisión.	N/I	N/I	N/A
5	Con el objetivo de reducir la cantidad de casos con desnutrición aguda a nivel departamental y garantizar las acciones, programas y proyectos de seguridad alimentaria y nutricional para la recuperación nutricional de los menores de 5 años reportados, se logró establecer la mesa técnica departamental de desnutrición aguda en el departamento de Quiché.	N/I	N/I	N/A

## San Antonio Ilotenango, Quiché

No.	Producto público	Comunidad	Beneficiarios	Monto (Q)
6	Como parte del diseño y validación de herramientas o procedimientos técnicos que permiten el monitoreo y valoración de intervenciones de Seguridad Alimentaria y Nutricional se participó con la Mesa Técnica Departamental de Alimentación Escolar para proponer recetas nutritivas para la fase inicial de Acompañame a Crecer.	N/I	N/I	N/A
7	Con el objetivo de promover y divulgar la importancia y valoración de la Lactancia Materna, se participó en caminata conmemorativa a la semana Mundial de la Lactancia Materna, así mismo se realizó mural en la delegación departamental de Quiché.	N/I	N/I	N/A



## San Antonio Ilotenango, Quiché

### Inversiones de Consejos de Desarrollo Departamental

Ejercicio fiscal 2020

No.	SNIP	Producto público	Comunidad	Beneficiarios	Monto (Q)
1	242744	MEJORAMIENTO CAMINO	ALDEA SACXAC	1,460	Q1,887,603.00
2	243144	ESCUELA PRIMARIA	CHUJIP	460	Q1,245,000.00
3	243147	ESCUELA PRIMARIA	ALDEA CHIAJ	450	Q695,950.00
4	243150	ESCUELA PRIMARIA	CASERIO TZAN CAMPEC	360	Q818,352.00
5	243152	ESCUELA PRIMARIA	CASERIO TZAN CAGUIP	320	Q468,000.00
6	243159	ESCUELA PRIMARIA	CASERIO CHUITZUNUNA	420	Q793,800.00
			<b>TOTAL</b>	<b>3470</b>	<b>Q5,908,705.00</b>



## San Antonio Ilotenango, Quiché

Ejercicio fiscal 2021

No.	SNIP	Producto público	Comunidad	Beneficiarios	Monto (Q)
1	243144	ESCUELA PRIMARIA	ZONA 4 CHUJIP	150	Q62,250.00
2	243150	ESCUELA PRIMARIA	CASERIO TZANCAMPEC	175	Q24,550.56
3	243159	ESCUELA PRIMARIA	CASERIO CHITZUNUNA	150	Q23,814.00
4	259414	MEJORAMIENTO CALLE	ALDEA PATZALA	3,500	Q4,768,490.44
5	258341	MEJORAMIENTO CALLE	ALDEA SAC-XAC	1,250	Q1,029,600.00
		<b>TOTAL</b>		<b>5,225</b>	<b>Q5,908,705.00</b>

## San Antonio Ilotenango, Quiché

Ejercicio fiscal 2022

No.	SNIP	Producto público	Comunidad	Beneficiarios	Monto (Q)
1	280982	AGUA POTABLE	CASERIO PACOMON	600	Q1,250,000.00
2	280986	AGUA POTABLE	ALDEA PATZALA	400	Q1,450,000.00
3	277751	AGUA POTABLE	ALDEA CHICHO	210	Q1,967,071.00
4	278578	MEJORAMIENTO CALLE	SECTOR XIC ALDEA XEBAQUIT	2,000	Q2,375,965.00
			<b>TOTAL</b>	<b>3,210</b>	<b>Q7,043,036.00</b>

Ejercicio fiscal 2023

No.	SNIP	Producto público	Comunidad	Beneficiarios	Monto (Q)
1	297899	MEJORAMIENTO CALLE	SECTOR PATULUP ALDEA CANAMIXTOJ	10,000	Q2,965,722.00
2	297836	AGUA POTABLE	ALDEA PATZALA	2,100	Q2,450,000.00
3	297892	AGUA POTABLE	CASERIO PACOMON	2,100	Q2,450,000.00
4	299055	ESCUELA PRIMARIA	ALDEA TZANCAGUIP	250	Q656,346.00
			<b>TOTAL</b>	<b>14,450</b>	<b>Q8,522,068.00</b>

## San Antonio Ilotenango, Quiché

Ejercicio fiscal 2024

No.	SNIP	Producto público	Comunidad	Beneficiarios	Monto (Q)
1	314287	AGUA POTABLE	ALDEA PAXOCOL	1,600	Q3,143,581.00
2	316796	AGUA POTABLE	CASCO URBANO	1,550	Q3,016,181.00
3	318338	CAMINO RURAL	SECTOR TANQUE II ALDEA PACHAJ	1,100	Q984,940.00
4	296444	ESCUELA PRIMARIA	ALDEA XEBAQUIT	500	Q1,130,000.00
5	316702	MEJORAMIENTO DE CALLE	SECTOR MORALES ALDEA TZANCAGUIP	3,000	Q3,464,833.00
6	299360	ESCUELA PRIMARIA	CASERIO IXCHOP	525	Q1,215,000.00
7	316780	AGUA POTABLE	ALDEA SAC-XAC	1,600	Q3,201,840.00
8	296749	ESCUELA PRIMARIA	ALDEA PATZALA	400	Q887,850.00
			<b>TOTAL</b>	<b>10,275</b>	<b>Q 17,044,225.00</b>

## San Antonio Ilotenango, Quiché

No.	Producto público	Comunidad	Beneficiarios	Monto (Q)
1	PERSONAS BENEFICIADAS CON FORMACIÓN OCUPACIONAL CERTIFICABLE	SAN ANTONIO ILOTENANGO	9	N/A
2	PERSONAS BENEFICIADAS CON CAPACITACIÓN NO CERTIFICABLE	SAN ANTONIO ILOTENANGO	15	N/A

Año	No.	Producto público	Comunidad	Beneficiarios	Monto (Q)
2020 - 2022	1	PERSONAS BENEFICIADAS CON FORMACIÓN OCUPACIONAL CERTIFICABLE	SAN ANTONIO ILOTENANGO	9	N/A
			<b>TOTAL GENERAL</b>	<b>9</b>	
2020 - 2022	1	PERSONAS BENEFICIADAS CON CAPACITACIÓN NO CERTIFICABLE	SAN ANTONIO ILOTENANGO	15	N/A
			<b>TOTAL GENERAL</b>	<b>15</b>	

## San Antonio Ilotenango, Quiché

Año	No.	Producto público	Comunidad	Beneficiarios	Monto (Q)
2022	1	Asistencia técnica "Política Municipal para el Mejoramiento de la Generación y Recaudación de Ingresos Propios"	San Antonio Ilotenango	Gobierno municipal	Q5.400,00

## San Antonio Ilotenango, Quiché

No.	Producto público	Comunidad	Beneficiarios	Monto (Q)
1	Préstamos	San Antonio Ilotenango	4 entidades	Q40,025,455.66

Año	No.	Producto público	Comunidad	Beneficiarios	Monto (Q)
2020	1	Capacitación en Gestión Municipal a autoridades, funcionarios y empleados municipales	Área Urbana	2,062 personas	Q544,003.18
	2	Capacitación en gestión social a empleados municipales y sociedad civil urbana organizada	Área Urbana	1,813 personas	Q715,024.39
	3	Capacitación en temas de administración, finanzas y en elaboración de instrumentos dirigida a autoridades, funcionarios y empleados municipales	Área Urbana	231 personas	Q878,075.56
2021	1	Capacitación en Gestión Municipal a autoridades, funcionarios y empleados municipales	Área Urbana	3,884 personas	Q592,142.96
	2	Capacitación en gestión social a empleados municipales y sociedad civil urbana organizada	Área Urbana	2,381 personas	Q771,469.21
	3	Capacitación en temas de administración, finanzas y en elaboración de instrumentos dirigida a autoridades, funcionarios y empleados municipales	Área Urbana	1,034 personas	Q776,018.27

**\*Nota: Cifras a nivel nacional**

## San Antonio Ilotenango, Quiché

Año	No.	Producto público	Comunidad	Beneficiarios	Monto (Q)
2022	1	Capacitación en Gestión Municipal a autoridades, funcionarios y empleados municipales	Área Urbana	4,389 personas	Q588,997.74
	2	Capacitación en gestión social a empleados municipales y sociedad civil urbana organizada	Área Urbana	2,803 personas	Q805,028.26
	3	Capacitación en temas de administración, finanzas y en elaboración de instrumentos dirigida a autoridades, funcionarios y empleados municipales	Área Urbana	231 personas	Q785,660.88
2023	1	Capacitación en Gestión Municipal a autoridades, funcionarios y empleados municipales	Área Urbana	2,126 personas	Q374,429.30
	2	Capacitación en gestión social a empleados municipales y sociedad civil urbana organizada	Área Urbana	1,818 personas	Q512,970.23
	3	Capacitación en temas de administración, finanzas y en elaboración de instrumentos dirigida a autoridades, funcionarios y empleados municipales	Área Urbana	109 personas	Q474,689.80

**\*Nota: Cifras a nivel nacional**

## San Antonio Ilotenango, Quiché

Año	No.	Producto público	Comunidad	Hect. Afec.	Beneficiarios	Monto (Q)	
2020	1	Incendios Forestales y No Forestales Atendidos	Aldea Patzala	50	N/I	Q9,882,225.10	**
	2		Aldea Chuichop	65	N/I		
	3		Aldea Chotacaj	7	N/I		
	4		Xejip	30	N/I		
	1	Instancias Municipales de Reducción de Riesgo de Desastres	San Antonio Ilotenango		N/I	Q1,148,313.35	**
2021	1	Incendios Forestales y No Forestales Atendidos	Aldea Sac Xac	23	N/I	Q8,405,144.71	**
	2		Caserío Pacbaltem, Aldea Sac Xac	3	N/I		
2022	1	Incendios Forestales y No Forestales Atendidos	Entronque a San Antonio Ilotenango	1,6	N/I	Q9,330,624.02	**
	2		Caserío Pocomon, Aldea Pachilip	52	N/I		
	3		Zona 6	1	N/I		
	4		Zona 4 de San Antonio Ilotenango	27	N/I		
	5		Aldea Sac Xap	75	N/I		
	6		Caserío Pajuyum, Aldea Xebaquit	10	N/I		
	7		Zona 4 Chujip	8.62	N/I		



## San Antonio Ilotenango, Quiché

Año	No.	Producto público	Comunidad	Hect. Afec.	Beneficiarios	Monto (Q)	
2022	8	Incendios Forestales y No Forestales Atendidos	Sector Tesoro del Rey	5	N/I	Q9,330,624.02	**
	9		Zona 4	8	N/I		
	10		Cerro del Amor	25	N/I		
	1	Coordinadoras Municipales para la Reducción de Desastres	San Antonio Ilotenango	N/I	40	Q2,023,994.68	**

\*\* **NOTA:** El monto consignado representa lo ejecutado en forma global para el ejercicio fiscal indicado

**Alejandro Eduardo Giammattei Falla**  
**Señor Presidente de la República**

---

**Secretaría de Coordinación**  
**Ejecutiva de la Presidencia**

Álvaro Leonel Díaz Velásquez  
Secretario de Coordinación Ejecutiva

Danilo José Soto Castañeda  
Subsecretario de Coordinación Ejecutiva

Victor Hugo Paiz Gómez  
Subsecretario para la Descentralización

Leonel Eduardo Girón Véliz  
Director del Sistema de Consejos de Desarrollo

Luis Eduardo Orozco Orellana  
Director General para la Descentralización

Jonathan Arnulfo Del Cid López  
Director de Informática

Jesús Felipe Polanco Tello  
Director Técnico de Operaciones

Luis Alfonso Rodas Guzmán  
Director de Planificación

Jennifer Cristina García Marroquín  
Directora de Comunicación social

Luz Azucena Mendoza Cajbón  
Directora Administrativa Financiera

María José Sánchez Mejía  
Directora de Asesoría Jurídica

Alberto Emmanuel Soto de León  
Director de Auditoría Interna

Isis Ana Graciela Serrano Lemus  
Asesoría Técnica

Saúl Nehemías Obando Mejía  
Dirección Técnica de Operaciones

David Roberto Barrera Valenzuela  
Dirección Técnica de Operaciones

**Autorizado**

---

Alejandro Eduardo Giammattei Falla  
Señor Presidente de la República

Álvaro Leonel Díaz Velásquez  
Secretario de Coordinación Ejecutiva de la Presidencia

**Elaborado**

---

Despacho  
Secretaría de Coordinación Ejecutiva de la Presidencia

Subsecretaría de Coordinación Ejecutiva  
Secretaría de Coordinación Ejecutiva de la Presidencia

**Revisado**

---

Dirección del Sistema de Consejos de Desarrollo  
Dirección Técnica de Operaciones  
Dirección de Descentralización

**Diseño y diagramación**

---

Dirección de Comunicación Social

**340** municipios  
**fuertes,**  
**hacen un Estado fuerte!**

ACCESO A INFORMACIÓN DIGITAL



<https://scep.gob.gt/carta-de-navegacion-municipal/>