



Carta de navegación Municipal

MUNICIPALIDAD DE SAN ANTONIO HUISTA, HUEHUETENANGO



GOBIERNO de GUATEMALA
DR. ALEJANDRO GIAMMATTEI

MINISTERIO DE SERVICIOS PÚBLICOS



GOBIERNO de GUATEMALA
DR. ALEJANDRO GIAMMATTEI

MINISTERIO DE TRABAJO Y PREVISIÓN SOCIAL



GOBIERNO de GUATEMALA
DR. ALEJANDRO GIAMMATTEI

MINISTERIO DE CULTURA Y DEPORTE



GOBIERNO de GUATEMALA
DR. ALEJANDRO GIAMMATTEI

MINISTERIO DE AMBIENTE Y RECURSOS NATURALES



GOBIERNO de GUATEMALA
DR. ALEJANDRO GIAMMATTEI

MINISTERIO DE SALUD PÚBLICA Y ASISTENCIA SOCIAL



GOBIERNO de GUATEMALA
DR. ALEJANDRO GIAMMATTEI

MINISTERIO DE AGRICULTURA, GANADERÍA Y ALIMENTACIÓN



GOBIERNO de GUATEMALA
DR. ALEJANDRO GIAMMATTEI

MINISTERIO DE COOPERACIÓN



GOBIERNO de GUATEMALA
DR. ALEJANDRO GIAMMATTEI

MINISTERIO DE EDUCACIÓN



GOBIERNO de GUATEMALA
DR. ALEJANDRO GIAMMATTEI

SECRETARÍA DE SEGURIDAD ALIMENTARIA Y NUTRICIONAL DE LA PRESIDENCIA DE LA REPÚBLICA



GOBIERNO de GUATEMALA
DR. ALEJANDRO GIAMMATTEI

SECRETARÍA PRESIDENCIAL DE LA VELOCIDAD



GOBIERNO de GUATEMALA
DR. ALEJANDRO GIAMMATTEI

COMISIÓN PRESIDENCIAL DE ASUNTOS MUNICIPALES



Instituto Guatemalteco de Turismo



Secretaría de Economía y Planificación



LIBERTAD
15 DE
SEPTIEMBRE
DE 1821

Estimados Alcaldes y Alcaldesas:

Me dirijo a ustedes con un mensaje de profundo compromiso y gratitud en este importante momento de transición de gobierno. Como Presidente de la República de Guatemala, identificado plenamente con el municipalismo y la necesidad de fortalecer el poder local, es mi deber informarles sobre los alcances y resultados a nivel local y nacional, y cómo orientar de mejor manera los retos del desarrollo en las 340 municipalidades del país.

En este sentido, deseo resaltar el análisis exhaustivo realizado por la Secretaría de Coordinación Ejecutiva de la Presidencia, los Ministerios y demás instituciones que reportan los logros alcanzados a nivel sectorial y del Sistema de Consejos de Desarrollo, así como las brechas que se deben superar. Los datos recopilados en este análisis, proporcionan una base sólida para la toma inteligente y oportuna de decisiones en cada municipalidad, por lo que se ilustran las prioridades de su municipio, así como las transferencias financieras que el Organismo Ejecutivo traslada de manera efectiva y oportuna a todas las municipalidades del país, lo que ha permitido ir cerrando brechas y asegurar un futuro más próspero.

El Sistema de Consejos de Desarrollo ha sido una herramienta fundamental para fomentar la participación ciudadana y garantizar que las necesidades de nuestras comunidades sean atendidas de manera adecuada. Gracias al esfuerzo conjunto entre el Gobierno central y las

municipalidades, se han logrado avances notables en el desarrollo local y en la mejora de la calidad de vida de nuestros ciudadanos, fortaleciendo así el municipalismo.

Es importante reconocer que aún existen retos por alcanzar. Estos retos y brechas demandan como país, redoblar esfuerzos y a trabajar de la mano para superar las adversidades. Con la información proporcionada por el Gobierno central en este documento, estamos en una posición sólida para tomar decisiones informadas que nos permitan avanzar hacia una Guatemala con más desarrollo. Hacer gobierno implica recordar que el verdadero poder radica en la unidad, complementariedad y colaboración, por lo que trabajar en conjunto para beneficio de las comunidades, asegura construir una Guatemala más fuerte, más unida y más próspera.

**"Que Dios bendiga Guatemala".
Con gratitud y compromiso,**

**Dr. Alejandro Giammattei
Presidente de la República**

LIBERTAD
15 DE
SEPTIEMBRE
DE 1821

Eficiencia en aportes a Consejos de Desarrollo, Departamental, Huehuetenango 2020 - 2023

No.	Municipio	Porcentaje de ejecución 2020	Porcentaje de ejecución 2021	Porcentaje de ejecución 2022	Porcentaje de ejecución 2023	Porcentaje de ejecución 2020 - 2023
1	San Sebastián Huehuetenango	100%	100%	100%	42%	81%
2	San Juan Ixcay	100%	95%	100%	38%	81%
3	San Gaspar Ixchil	100%	100%	100%	37%	81%
4	Colotenango	100%	100%	100%	34%	80%
5	San Sebastián Coatán	94%	100%	98%	27%	77%
6	Concepción Huista	100%	100%	100%	20%	77%
7	Santa Bárbara	77%	95%	98%	32%	73%
8	La Democracia	100%	98%	100%	16%	73%
9	La Libertad	88%	85%	100%	29%	72%
10	San Antonio Huista	72%	100%	100%	20%	71%
11	Unión Cantinil	100%	100%	100%	0%	70%
12	San Miguel Acatán	79%	100%	100%	20%	70%
13	San Juan Atitán	100%	100%	96%	0%	70%
14	Santa Eulalia	95%	100%	93%	0%	68%
15	Nentón	100%	97%	100%	0%	67%
16	Huehuetenango	77%	98%	100%	8%	67%
17	Chiantla	83%	97%	99%	0%	67%
18	San Pedro Necta	93%	92%	97%	0%	67%
19	Aguacatán	86%	91%	94%	5%	66%
20	San Ildefonso Ixtahuacán	75%	82%	100%	20%	66%
21	Jacaltenango	89%	83%	100%	0%	65%
22	Santa Cruz Barillas	85%	97%	85%	0%	65%
23	Santiago Chimaltenango	93%	93%	92%	0%	64%
24	San Rafael La Independencia	100%	85%	96%	0%	63%
25	Cuilco	90%	93%	87%	0%	63%
26	San Pedro Soloma	66%	100%	100%	0%	63%
27	Todos Santos Cuchumatán	97%	100%	62%	3%	61%
28	San Rafael Petzal	62%	100%	100%	0%	60%
29	Malacatancito	47%	89%	97%	0%	56%
30	Tectitán	72%	72%	92%	0%	55%
31	San Mateo Ixtatán	67%	75%	55%	32%	55%
32	Santa Ana Huista	70%	49%	71%	14%	51%
33	Petatán	71%	100%	40%	3%	50%

*Información al mes de agosto 2023,

Asignación IVA-PAZ CODEDE

Al mes de agosto de 2023

San Antonio Huista, Huehuetenango

Ejercicio Fiscal	Monto Aprobado	Saldo de Arrastre (Ejercicio fiscal anterior)	Monto Real	Monto Desembolsado	Saldo de Arrastre (Ejercicio fiscal actual)	Porcentaje de Ejecución
2020	Q3,820,492.00	-Q2,836,393.60	Q984,098.40	Q2,737,299.26	Q1,083,192.74	72%
2021	Q3,820,492.00	-Q1,083,192.74	Q2,737,299.26	Q3,820,492.00	Q0.00	100%
2022	Q4,292,090.00	Q0.00	Q4,292,090.00	Q4,292,090.00	Q0.00	100%
2023	Q4,712,879.00	Q0.00	Q4,712,879.00	Q942,575.80	Q3,770,303.20	20%
Total	Q16,645,953.00	-Q3,919,586.34	Q12,726,366.66	Q11,792,457.06	Q4,853,495.94	71%

1

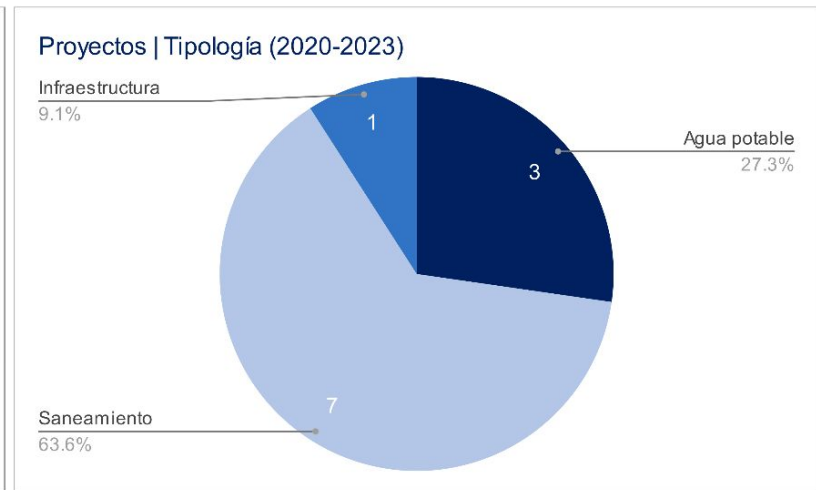
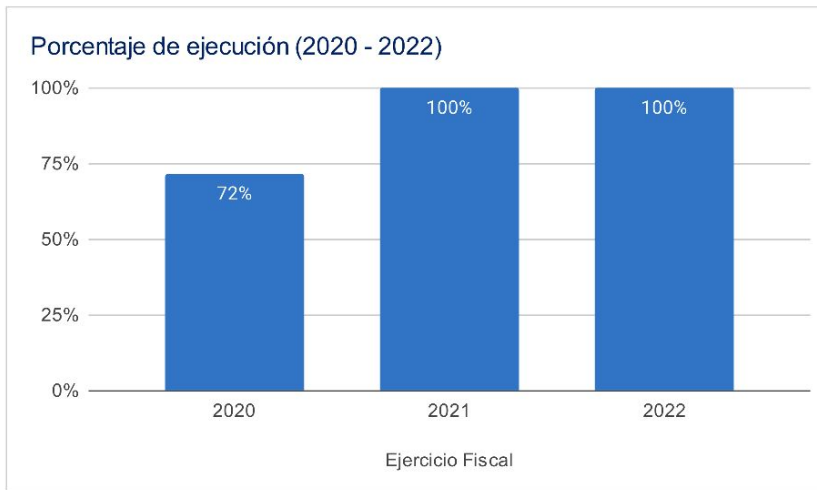

Asignaciones y Transferencias al Municipio

Ejercicio Fiscal	Asignación Constitucional	Asignación IVA-PAZ Municipalidades	Asignación Vehículos	Petróleo	Asignación IVA-PAZ CODEDE	Total
2020	Q 5,515,665.62	Q 6,855,936.23	Q 770,229.19	Q 210,554.64	Q3,820,492.00	Q 17,172,877.68
2021	Q 5,554,468.43	Q 6,904,167.86	Q 775,647.77	Q 212,630.46	Q3,820,492.00	Q 17,267,406.52
2022	Q 7,544,115.88	Q 8,912,178.90	Q 864,050.13	Q 285,645.58	Q4,292,090.00	Q 22,028,080.49
2023	Q 8,523,686.91	Q 10,058,126.60	Q 889,795.34	Q 295,596.31	Q4,712,879.00	Q 24,480,084.16
Total	Q 27,137,936.84	Q 32,730,409.59	Q 3,299,722.43	Q 1,004,426.99	Q16,645,953.00	Q 80,948,448.85

1

Total asignado al municipio: **Q 80,948,448.85**

Necesidades Municipales San Antonio Huista, Huehuetenango

Área prioritaria	Brecha %	Necesidades				
Educación						
PAIN (Programa de atención integral al niño y niña)	100%	En este nivel existe	2728	niños que necesitan atención educativa.		
Preprimaria	48%	Se recomienda contemplar	19	aulas y docentes para cubrir a	573	niños.
Primaria	49%	Se recomienda contemplar	37	aulas y docentes para cubrir a	1100	niños.
Básico	47%	Se recomienda contemplar	16	aulas y docentes para cubrir a	494	niños.
Diversificado	73%	Se recomienda contemplar	25	aulas y docentes para cubrir a	754	niños.
Salud y agua potable						
Porcentaje desnutrición aguda	0.8%	Se registró	19	casos de niños menores de 5 años con desnutrición aguda en el municipio.		
Porcentaje desnutrición crónica	6%	Se registró	151	casos de niños menores de 5 años con desnutrición crónica en el municipio.		
Establecimientos de salud	0%	Considerando que el CAP tiene capacidad para atender hasta a 40,000 personas y el puesto de salud a 5,000 personas, se determina que no existe brecha de establecimientos de salud.				
Enfermedades causadas por alimentos y agua	5.5%	Se registró	924	casos de enfermedades transmitidas por alimentos o agua contaminada.		
Red domiciliar de agua potable	8%	Se necesita cubrir el acceso a red domiciliar de agua potable de	300	viviendas.		
Saneamiento						
Manejo de desechos	66%	2617 viviendas requieren de un sistema adecuado de manejo de desechos sólidos o tren de aseo.				
Acceso a servicio sanitario	25%	978 viviendas requieren de acceso a un servicio sanitario adecuado.				
Acceso a sistema de drenajes	41%	1617 viviendas requieren acceso a sistema de drenajes.				

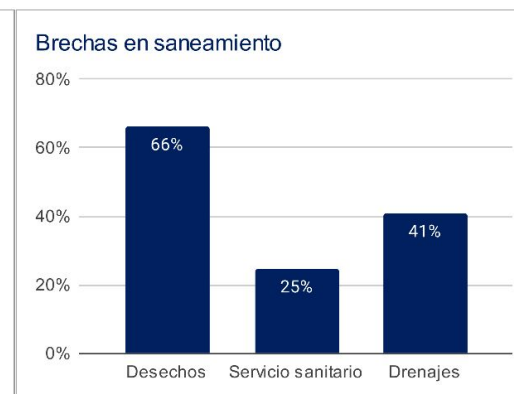
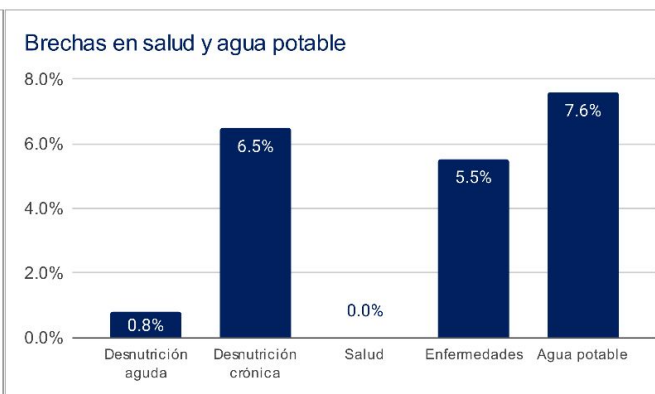
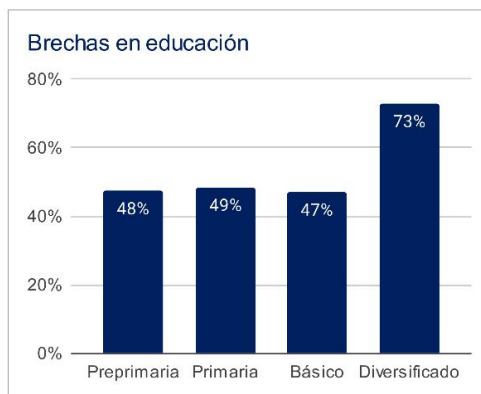

1 Asignaciones y Transferencias a Municipalidades, Dirección Financiera, MINFIN (2023)

3 Morbilidad por desnutrición crónica y aguda en menores de 5 años, SIGSA - MSPAS (2022), Morbilidad por enfermedades relacionadas a enfermedades transmitidas por alimentos y/o agua (ETAS's), SIGSA - MSPAS (2022), Establecimientos de salud a nivel nacional, MSPAS (2023).

2 Datos poblacionales del Censo 2018, INE (2018), Cobertura educativa, MINEDUC (2023).

4 Datos poblacionales y de vivienda, Censo 2018, INE (2018).

Departamento: Huehuetenango

(1) ▾

Municipio: San Antonio Huista

(1) ▾

Año ▾	Aporte Consejos	Constitucional	IVA-Paz Municipalidades	Vehículos	Petróleo	Total
2024	5.477.045,00	8.523.686,91	10.058.126,60	889.795,34	295.596,31	25.244.250,16
2025	5.686.247,50	9.827.903,07	11.425.209,08	943.887,52	335.919,42	28.219.166,58
2026	6.106.796,80	10.726.429,17	12.381.043,03	979.215,50	361.224,34	30.554.708,84
2027	6.527.346,10	11.624.955,28	13.336.876,98	1.014.543,49	386.529,26	32.890.251,10
Total	23.797.435,40	40.702.974,43	47.201.255,69	3.827.441,85	1.379.269,33	116.908.376,68

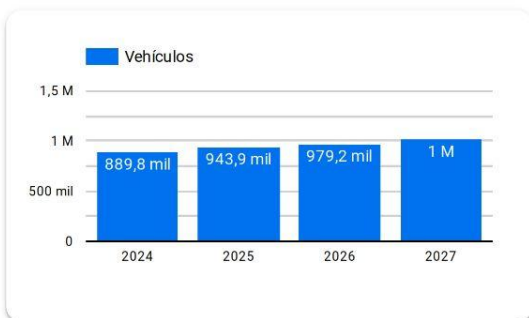
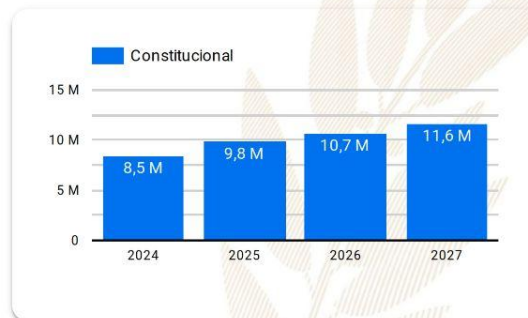
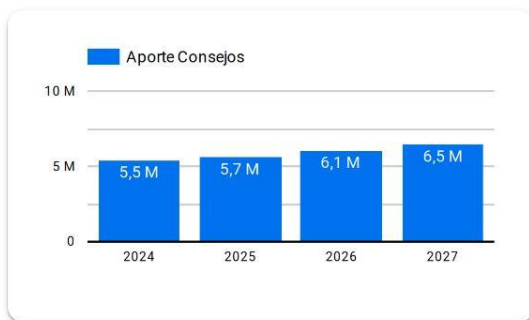

Año 2024: Presupuesto sujeto a aprobación por el Congreso de la República de Guatemala.

Años 2025-2027: Proyección elaborada en base a presupuestos aprobados para los años 2020 a 2024.

Resumen de **giras** **presidenciales**

Giras Presidenciales es un modelo de seguimiento programático presidencial y de administración pública introducido en Guatemala en 2021, con el propósito de establecer mayor cercanía entre el gobierno central y los poderes locales. Estas giras permitieron la coordinación interinstitucional entre la Secretaría Privada de la Presidencia, la Secretaría de Coordinación Ejecutiva de la Presidencia y el gabinete de gobierno, con el liderazgo del Presidente de la República. La aceptación por parte de los alcaldes fue notable, con altos porcentajes de asistencia a las giras.

El enfoque municipalista del modelo promovió el acercamiento entre los poderes locales y el gobierno central, mediante mesas de discusión que abordaron temas de importancia municipal y agilizaron los procesos para satisfacer demandas y necesidades locales. Se presentaron propuestas prácticas para encontrar soluciones a través del seguimiento programático.

MODALIDADES

Las giras presidenciales se adaptaron a distintas modalidades, presenciales en cabeceras departamentales y en el Palacio Nacional, incluyendo reuniones virtuales durante la pandemia de COVID-19, demostrando la capacidad de adaptación y la importancia de utilizar recursos tecnológicos para garantizar la continuidad de la gestión pública.

SEGUIMIENTO

La documentación y el seguimiento de acciones derivadas de los proyectos y programas de desarrollo fueron sistematizados, esto fue logrado a través de la Secretaría de Coordinación Ejecutiva de la Presidencia y la Secretaría Privada de la Presidencia, con equipos dedicados a mantener actualizada la Matriz de Seguimiento a Compromisos Presidenciales y Solicitudes Municipales en las Mesas de Trabajo.

RESULTADO

Las giras presidenciales contribuyeron a mejorar la administración pública, fortaleciendo la confianza y la participación ciudadana en la gestión gubernamental. Además, agilizaron los procesos y redujeron los tiempos de respuesta, impulsando el desarrollo del país.

Departamento: Huehuetenango (1) ▾

Municipio: San Antonio Huista (1) ▾

Los Compromisos Presidenciales y Solicitudes de Alcaldes, se adquirieron por el Señor Presidente, durante las Giras Presidenciales realizadas durante el periodo de Gobierno 2020-2023.

La Secretaría de Coordinación Ejecutiva de la Presidencia en coordinación con La Secretaría Privada de la Presidencia, realizaron el seguimiento programático de los Compromisos Presidenciales y Solicitudes de Alcaldes, en base a la actualización del avance indicado por los delegados de los diferentes Ministerios y Secretarías responsables.

Compromisos Presidenciales



Compromisos

0



El Municipio no cuenta con
Compromisos Presidenciales

● Ejecutados y en Ejecución ● Pendientes de Acción Municipal

Instituciones	Compromisos ▾	Solicitudes
1. MICUDE	0	1
2. MSPAS	0	2
3. MINEDUC	0	1
4. MAGA	0	1
5. CIV	0	2
Total	0	7

Solicitudes de Alcaldes

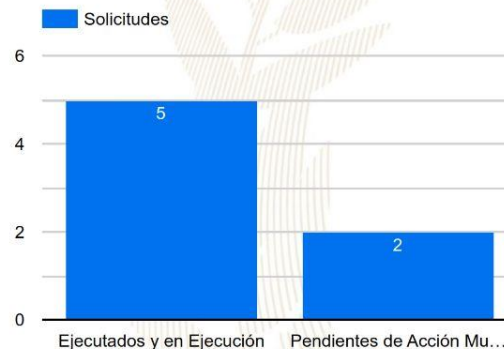

Solicitudes

7

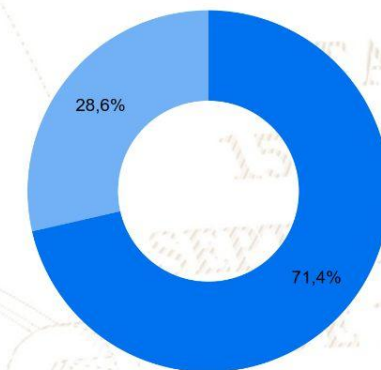

● Ejecutados y en Ejecución ● Pendientes de Acción Municipal

SIPROCODE

La SCEP, con el objetivo de modernizar y hacer más eficientes, eficaces y transparentes los procesos de planificación y ejecución de los proyectos financiados con recursos de inversión destinados al Sistema de Consejos de Desarrollo, presentó ante el Consejo Nacional de Desarrollo Urbano y Rural -CONADUR- el Sistema Electrónico para la Administración de Procesos de Proyectos de Consejos de Desarrollo para su aprobación.

OBJETIVO

Acercar a los entes rectores y a las unidades ejecutoras, con el fin de agilizar los procesos de solicitud y emisión de avales, dictámenes técnicos u otros documentos, para la aprobación de los proyectos en las etapas de planificación y ejecución. Asimismo, sustituir las interacciones físicas por virtuales y a la vez establecer un historial de tiempo por gestión realizada entre las unidades ejecutoras y los entes rectores, también notificar en tiempo real sobre las nuevas solicitudes.

BENEFICIOS INSTITUCIONALES

- Coordinación interinstitucional permanente.
- Disminución de la burocracia.
- Reducción de la vulnerabilidad en los procedimientos.
- Agilización de procesos.
- Reducción de tiempo en emisión de avales, dictámenes técnicos y otros documentos a 20 días hábiles.
- Disminución de costos en trámites.
- Fortalece la transparencia en los procesos.
- Monitoreo y seguimiento a través de la plataforma;
- Trámites no presenciales.
- Vista pública de información general y acceso a la misma.
- Permitir el seguimiento a los procesos y gestiones de trámites en cada una de sus etapas por parte de las instituciones involucradas.



La SCEP coordina con diferentes instituciones del Estado y sector privado, para acercar los servicios públicos de forma temporal en alianza con municipalidades y gobernaciones departamentales, estimulando de esa manera el proceso de desconcentración de las instituciones del Estado.

SCEP realizó acciones de coordinación y logística para el desarrollo de las Jornadas Móviles de Servicios Integrados desde el año 2020 hasta julio de 2023.

Servicios que se brindan durante las Jornadas Móviles de Servicios Integrados:

- Trámites de carencia de antecedentes policiales, renovación de licencia de conducir, pasaportes, actualización de datos y empadronamiento.
- Quioscos informativos del Sistema Nacional del Empleo, promoción del turismo y talleres de temas ambientales, entre otros.
- Información sobre las iniciativas Bono Social, entrega de becas y Comedores Sociales.
- Acceso a consultas de medicina general, psicología, nutrición, pediatría, hisopados, jornada de vacunación contra el COVID-19 y charlas sobre salud.
- Capacitaciones en temas tributarios y actualización de documentos, entre otros.



DEPARTAMENTO DE
TRÁNSITO DE LA PNC



GOBIERNO de
GUATEMALA
Dr. Alejandro Giamatti

MINISTERIO DE
ECONOMÍA



GOBIERNO de
GUATEMALA
Dr. Alejandro Giamatti

MINISTERIO DE
SALUD PÚBLICA
Y ASISTENCIA
SOCIAL



CONSEJO
NACIONAL DE
ATENCIÓN AL MIGRANTE
DE GUATEMALA

CONAMIGUA



Portal de

Gobiernos Locales

Estimado Usuario, Bienvenido

PORTAL DE GOBIERNOS LOCALES

Es un sitio web que ofrece al usuario, de forma fácil, dinámica e integrada, el acceso a una serie de recursos y de servicios relacionados a la información presupuestaria y financiera registrada por los gobiernos locales y sus empresas municipales en el SIAF.

Este portal cuenta con reportes dinámicos establecidos que ofrecen datos en tiempo real relacionados a:

- Presupuesto por Resultados
- Enfoque Temático
- Grupo Objeto de Gasto
- Finalidad, Función y División

También permite al usuario elaborar sus propios reportes de ingresos, gastos y contables de acuerdo a sus necesidades.

Para el análisis de las finanzas municipales y la oportuna toma de decisiones, pone a disposición los siguientes tableros de indicadores:

ICFM Índice Consolidado Financiero Municipal:

Es una herramienta de análisis que permite a los funcionarios municipales realizar mediciones de los datos que registran en el -SICOIN GL-, con los cuales se puede interpretar la situación económico-financiera de la municipalidad durante uno o varios ejercicios fiscales.

Objetivos de Desarrollo Sostenible:

Se presenta el impacto de la Gestión Municipal desde la perspectiva de los Objetivos de Desarrollo Sostenible.

Actualmente ofrece a los usuarios municipales la oportunidad de realizar el pago de sus servicios públicos a través de internet.

Cobros en Línea:

Permite al vecino realizar sus pagos a través de tarjeta de crédito y/o débito, de cualquier servicio (agua, IUSI y arbitrios) que presta la Municipalidad, desde la comodidad de su casa o desde cualquier lugar en donde se encuentre; al ingresar en el ícono le permitirá:

- Pagar documento de cobro (Todos los Servicios)
- Pagar boleto de ornato
- Pagar multas de tránsito



También cuenta con una sección de noticias, biblioteca virtual y enlaces importantes.

Para acceder al Portal de Gobiernos Locales, escanea o haz click en el código QR:



ÍNDICE CONSOLIDADO FINANCIERO MUNICIPAL - ICFM -

12101324

HUEHUETENANGO





MUNICIPALIDAD DE SAN ANTONIO HUISTA



Calificación General
Gestión Financiera

70

Moderada

		Puntuación máxima		Resultado municipio
	Solvencia General	30	Evalúa la generación y captación de recursos propios municipales que permitan la sostenibilidad financiera en el mediano y largo plazo. Asimismo refleja la dependencia en relación a las transferencias de la Administración Central.	14
	Autonomía Financiera Municipal	15		5
	Dependencia Financiera Municipal	6		1
	Ahorro Operacional	5		4
	Relación de Recursos y Gastos - Sin Endeudamiento	4		4
	Solvencia Financiera	30	Mide el nivel de endeudamiento, la capacidad de pago de la municipalidad, a través de la solvencia de sus finanzas y el volumen de endeudamiento.	28
	Liquidez Financiera	5		5
	Recursos por Endeudamiento	5		5
	Pasivo por Endeudamiento	10		10
	Pasivo con Acreedores	10		8
	Dinamismo Económico	15	Evalúa la relación entre la inversión, la captación de recursos propios y el nivel de deuda en relación a la población de cada municipio, según el número de habitantes reflejados en la proyección proporcionada por el	9
	Inversión por Habitante	5		2
	Recursos Propios por Habitante	5		2
	Pasivo por Habitante	5		5
	Evaluación Presupuestaria	25	Mide la eficiencia en cuanto a la ejecución de recursos percibidos y gastos pagados, durante un ejercicio fiscal en relación al presupuesto vigente.	19
	Ejecución Presupuestaria de Ingresos	6		5
	Ejecución Presupuestaria de Egresos	5		3
	Relación de Gastos e Ingresos Ejecuta	5		5
	Ejecución por Tipo de Gasto	6		5
Transferencias Presupuestarias	3	1		

Fuente: Reporte índice consolidado financiero municipal ICFM, 2023, Ministerio de Finanzas Públicas.



Para acceder al detalle anual sobre el ICFM escanea el siguiente código QR:

Ingresos

Código y Clase de Ingreso	Código y Recurso de Ingreso	Recurso Auxiliar		Presupuesto Vigente 2022	Presupuesto Vigente 2023
10000 INGRESOS TRIBUTARIOS	10285 SOBRE PRODUCTOS PRIMARIOS, MINER	Extraccion de Piedrin	Q	5,100	2,100
	Total 10285 SOBRE PRODUCTOS PRIMARIOS, MINERALES Y VEGETALES		Q	5,100	2,100
	10289 OTROS ARBITRIOS MUNICIPALES	Multa del Boleto de Ornato Valor Boleto de Ornato	Q	8,500	6,375
	Total 10289 OTROS ARBITRIOS MUNICIPALES		Q	55,700	44,850
Total 10000 INGRESOS TRIBUTARIOS			Q	60,800	53,325
11000 INGRESOS NO TRIBUTARIOS	11290 TASAS Y LICENCIAS VARIAS	Tasa municipal por alumbrado público	Q	1,323,768	1,319,000
	Total 11290 TASAS Y LICENCIAS VARIAS		Q	1,323,768	1,319,000
	11410 DE EDIFICIOS Y VIVIENDAS	Arrendamiento de Edificios Arrendamiento de locales NA	Q Q Q	500 135,890 -	400 105,500 -
	Total 11410 DE EDIFICIOS Y VIVIENDAS		Q	136,390	105,900
	11610 ORIGINADAS POR INGRESOS NO TRIBUT	Multas Administrativas	Q	3,300	3,170
	Total 11610 ORIGINADAS POR INGRESOS NO TRIBUTARIOS		Q	3,300	3,170
	11990 OTROS INGRESOS NO TRIBUTARIOS	Otros ingresos	Q	322,458	226,675
	Total 11990 OTROS INGRESOS NO TRIBUTARIOS		Q	322,458	226,675
Total 11000 INGRESOS NO TRIBUTARIOS			Q	1,785,916	1,654,745
13000 VTA. DE BIENES Y SERV. DE LA ADM. PÚBLIC	13260 SERVICIOS ADMINISTRATIVOS MUNICIPAI	Certificaciones Varias Concesion de Drenajes Concesion de Servicios de Agua (Pajas de Agua) Deslinda de Terrenos Estacionamiento de Vehiculos Licencias NA Tala de Arboles Titulos Propiedad Servicio de Agua	Q Q Q Q Q Q Q Q Q	30,105 3,000 8,000 24,000 127,060 5,700 - 20,566 -	25,900 2,050 5,700 20,000 87,360 4,600 - 17,050 -
	Total 13260 SERVICIOS ADMINISTRATIVOS MUNICIPALES		Q	218,431	162,660
Total 13000 VTA. DE BIENES Y SERV. DE LA ADM. PÚBLICA			Q	218,431	162,660
14000 INGRESOS DE OPERACION	14120 VENTA DE PRODUCTOS AGROPECUARIO	Venta de Arboles en Pie VENTA DE PRODUCTOS AGROPECUARIOS Y FORESTALES	Q Q	14,900 -	12,000 -
	Total 14120 VENTA DE PRODUCTOS AGROPECUARIOS Y FORESTALES		Q	14,900	12,000
	14240 SERVICIOS PÚBLICOS MUNICIPALES	Baños y Sanitarios Municipales Canon de Agua Cementerio Extraccion de Ripio y Basura Piscina Municipal Piso de Plaza Rastros Servicios de Drenaje	Q Q Q Q Q Q Q Q	5,400 20,600 4,950 272,985 5,900 303,908 6,480 12,200	3,000 20,600 2,780 204,000 3,500 234,300 4,560 11,000
	Total 14240 SERVICIOS PÚBLICOS MUNICIPALES		Q	632,423	483,740
Total 14000 INGRESOS DE OPERACION			Q	647,323	495,740

15000 RENTAS DE LA PROPIEDAD	15131 POR DEPÓSITOS INTERNOS	Intereses generados por Cuentas Monetarias	Q	45,000	Q	45,000
	Total 15131 POR DEPÓSITOS INTERNOS		Q	45,000	Q	45,000
	15310 ARRENDAMIENTO DE TIERRAS Y TERRENOS	Arrendamiento de Terrenos	Q	22,160	Q	21,000
	Total 15310 ARRENDAMIENTO DE TIERRAS Y TERRENOS		Q	22,160	Q	21,000
Total 15000 RENTAS DE LA PROPIEDAD			Q	67,160	Q	66,000
16000 TRANSFERENCIAS CORRIENTES	16210 DE LA ADMINISTRACIÓN CENTRAL	Impuesto al Valor Agregado (IVA-PAZ) para Funcionamiento	Q	1,879,152	Q	2,315,067
		IMPUESTO CIRCULACION DE VEHICULOS PARA FUNCIONAMIENTO	Q	19,391	Q	21,601
		Situado Constitucional para Funcionamiento	Q	552,823	Q	788,319
	Total 16210 DE LA ADMINISTRACIÓN CENTRAL		Q	2,451,367	Q	3,124,987
	16220 DE ENTIDADES DESCENTRALIZADAS Y AL	Porcentaje Forestal INAB de Madera	Q	22,243	Q	22,243
	Total 16220 DE ENTIDADES DESCENTRALIZADAS Y AUTÓNOMAS NO FINANCIERAS		Q	22,243	Q	22,243
Total 16000 TRANSFERENCIAS CORRIENTES			Q	2,473,611	Q	3,147,230
17000 TRANSFERENCIAS DE CAPITAL	17210 DE LA ADMINISTRACIÓN CENTRAL	Impuesto al Valor Agregado (IVA-PAZ) Inversión	Q	7,331,288	Q	7,509,162
		Impuesto de Circulación de Vehículos para Inversión	Q	841,257	Q	842,449
		Impuesto Petróleo y sus Derivados para Inversión	Q	313,232	Q	304,318
		Situado Constitucional Para Inversión	Q	6,718,154	Q	7,304,405
	Total 17210 DE LA ADMINISTRACIÓN CENTRAL		Q	15,203,932	Q	15,960,335
	17220 DE ENTIDADES DESCENTRALIZADAS Y AL	CODEDE FONPETROL	Q	299,500		
		CODEDE IVA PAZ	Q	7,004,133	Q	5,351,321
		DISMINUCIÓN DE CAJA Y BANCOS DE RECURSOS DEL TESORO	Q	1,500,000	Q	1,500,000
	Total 17220 DE ENTIDADES DESCENTRALIZADAS Y AUTÓNOMAS NO FINANCIERAS		Q	8,803,633	Q	6,851,321
Total 17000 TRANSFERENCIAS DE CAPITAL			Q	24,007,565	Q	22,811,656
23000 DISMINUCIÓN DE OTROS ACTIVOS FINANCIEROS	23110 DISMINUCIÓN DE CAJA Y BANCOS	SC-Distribución de Petróleo y sus Derivados	Q	9,207	Q	3,313
		SC-Fondo para el control y vigilancia forestal de INAB	Q	472	Q	445
		SC-impuesto Circulación de Vehículos	Q	164,292	Q	4,467
		SC-impuesto Unico Sobre Inmuebles (Por Transferencia)	Q	543	Q	295
		SC-Ingresos Ordinarios de Aporte Constitucional	Q	260,544	Q	305,022
		SC-Ingresos Propios Municipales	Q	428,544	Q	172,768
		SC-Ingresos Tributarios IVA-PAZ	Q	1,020,384	Q	1,221,010
	Total 23110 DISMINUCIÓN DE CAJA Y BANCOS		Q	1,883,985	Q	1,707,320
	23440 DISMINUCIÓN DE ANTICIPOS A CONTRATISTAS Y PROVEEDORES A LARGO PLAZO	Anticipo Ingresos Tributarios IVA PAZ	Q	577,161	Q	997,356
		Anticipos Distribución de Petróleo y sus Derivados	Q	59,695		
		Anticipos Ingresos Ordinarios de Aporte Constitucional	Q	226,297	Q	301,066
		Consejo de Desarrollo IVA PAZ	Q	265,396	Q	602,752
	Total 23440 DISMINUCIÓN DE ANTICIPOS A CONTRATISTAS Y PROVEEDORES A LARGO PLAZO		Q	1,128,548	Q	1,901,174
Total 23000 DISMINUCIÓN DE OTROS ACTIVOS FINANCIEROS			Q	3,012,533	Q	3,608,494

Egresos

Municipalidad2	Tipo de Gasto	Presupuesto Vigente 2022	Presupuesto Vigente 2023
HUEHUETENANGO - MUNICIPALIDAD DE SAN ANTONIO HUISTA		Q 32,273,338	Q 31,999,850
	DEUDA PÚBLICA	Q 98,440	Q 60,439
	GASTOS DE FUNCIONAMIENTO	Q 5,772,911	Q 6,462,404
	INVERSIÓN	Q 26,401,987	Q 25,477,007
Total general		Q 32,273,338	Q 31,999,850



Ventanilla Única Municipal de Empleo - VUME -

Es un espacio de alianza estratégica con las municipalidades que tiene como objetivo brindar servicios que incrementen el perfil de empleabilidad de la población a nivel local, de tal manera que incrementen sus posibilidades de inserción laboral.

A través de las ventanillas, también se brinda a la población oportunidades de formación y capacitación técnica y otros servicios de los que el MINTRAB dispone, para que la población pueda acceder a estos de una forma más ágil desde su municipio.

Beneficios de la VUME



Para mayor
información,
escanea o haz
click en el
código QR:



Proceso para la implementación de la VUME en el municipio



Estrategia Nacional de Municipios y Comunidades Saludables

Línea de tiempo

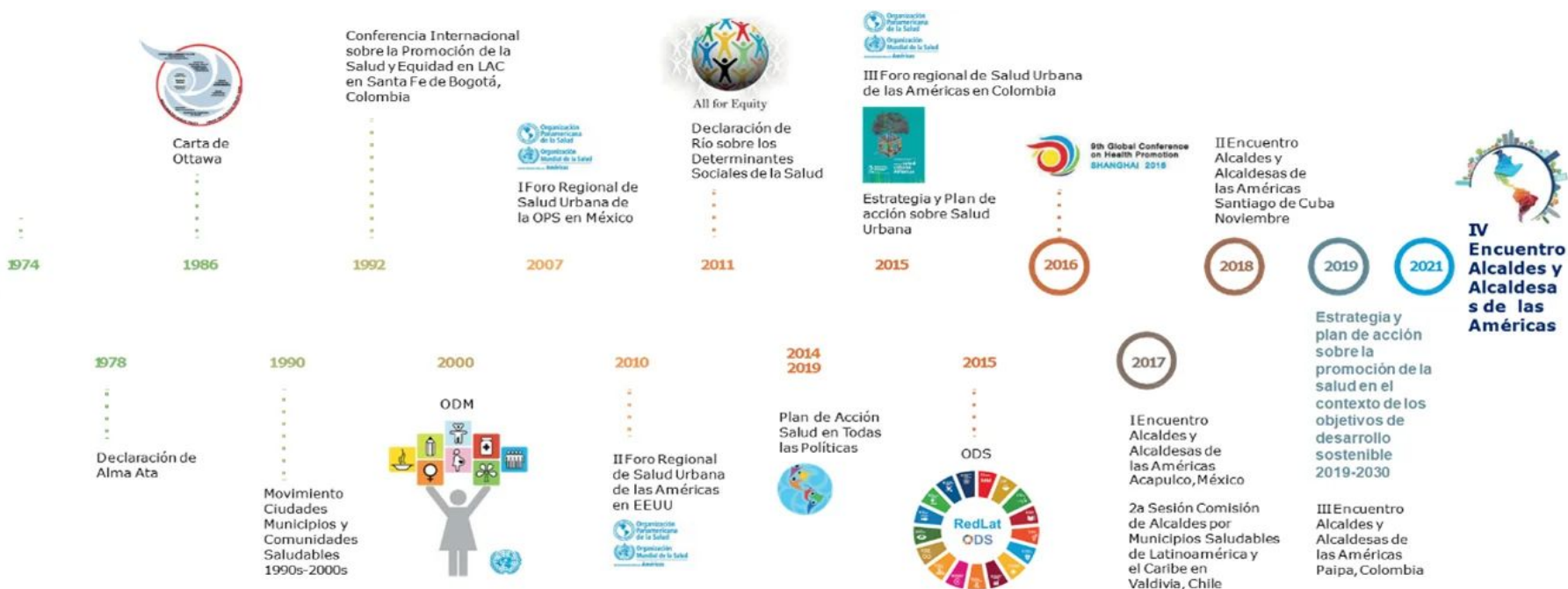

Fuente: Líneas Orientadoras para Municipios, Ciudades y Comunidades Saludables (MCCS) en la Región de las Américas (OPS/OMS, 2019).



Estrategia Nacional de Municipios y Comunidades Saludables

CONTENIDO

1. Municipio Saludable.
2. Intersectorialidad en Salud.
3. Mi municipio es sano. Entornos y estilos de vida Saludable.
4. Cero muertes maternas y Cero desnutrición en mi municipio.
5. Mi Municipio es verde.
6. Participación Social en Salud. Comunidades Saludables.
7. Gestión de Riesgo en Salud.



LIBERTAD

DE

DE 1821

Situación Actual: Tratamiento de Aguas Residuales

OBLIGATORIEDAD MUNICIPAL



- Elaboración del Estudio Técnico de Aguas Residuales (ETAR) con el inventario de descargas del municipio, a más tardar el **30 de mayo de 2024**.
- Las municipalidades deberán cumplir con tener en operación, sistemas de tratamiento de las **2 descargas principales** a más tardar el **02 de mayo del 2025**.
- En el **02 de mayo 2027** deberán cumplir con tratar el 60% de sus descargas con los parámetros indicados en dicha etapa.
- En el **02 de mayo 2031** deberán cumplir con tratar el 100% de sus descargas con los parámetros indicados en dicha etapa.

Para la elaboración y actualización de los estudios técnicos se deberá de cumplir con el **Manual General del Reglamento de las Descargas y Reuso de Aguas Residuales y de la Disposición de Lodos. Acuerdo Ministerial Número 105-2008.**

Para el seguimiento y evaluación de aguas residuales y de aguas para reuso, los entes generadores deberán tomar a su costa, como mínimo, **dos muestras al año** y efectuar los análisis que correspondan de conformidad con los parámetros contenidos en el estudio técnico." **Artículo 49**

Departamento	Huehuetenango	Estudio Técnico de Aguas Residuales	No tiene	Descargas que el Inventario Reporta	0
Municipio	San Antonio Huista	Plantas de Tratamiento en Operación	0	Plantas de Tratamiento sin Operación	0

REGLAMENTO 164-2021

El Acuerdo Gubernativo 164-2021, **Reglamento para la Gestión Integral de Residuos y Desechos Sólidos Comunes** es un esfuerzo en conjunto del Organismo Ejecutivo, las Municipalidades y todos los habitantes de Guatemala para solucionar progresivamente una problemática que es conocida comúnmente como "Basura" a Nivel Nacional.



**ENTRÓ EN VIGENCIA
EL 11 DE AGOSTO DE 2021**

Escanea el Código QR o visita el sitio web www.marn.gob.gt/Reglamento-164-2021 para conocer a detalle los plazos y obligaciones que establece este Reglamento.

¿Quiénes son los entes que deben cumplir este Reglamento?

Estas son algunas de las consideraciones que debes tener en cuenta, si tú, como persona individual o jurídica, pública o privada, nacional o extranjera, desarrollas alguna de las siguientes actividades en cualquier parte del territorio del país:

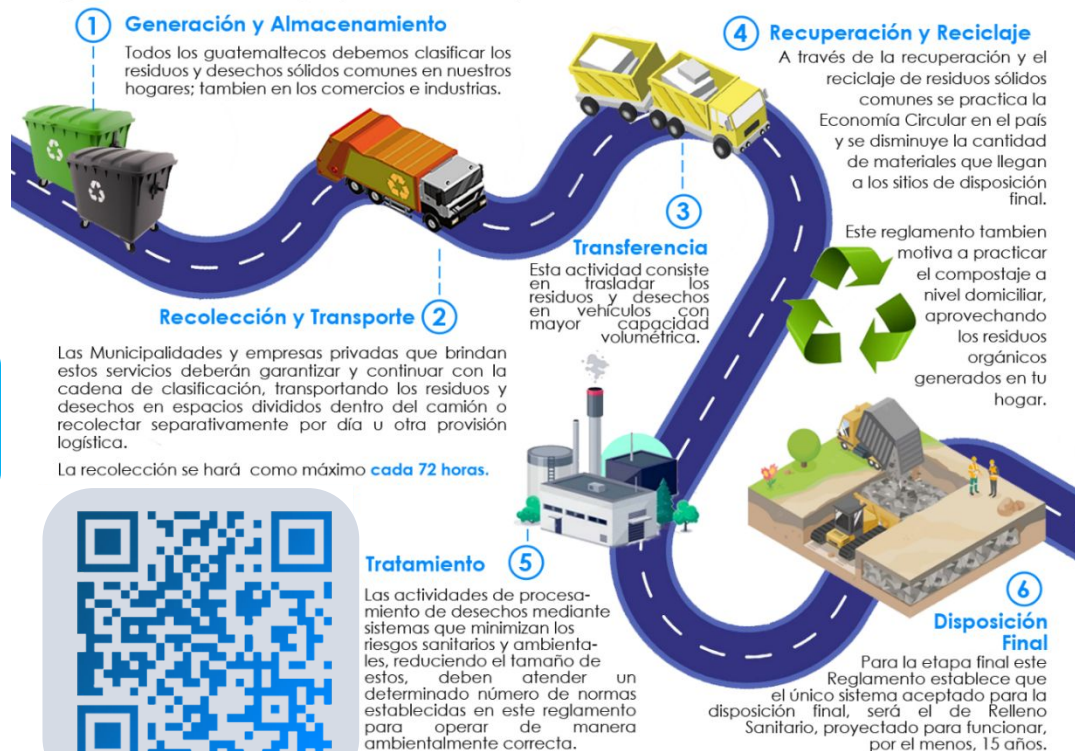

CLASIFICACIÓN DE LOS RESIDUOS Y DESECHOS SÓLIDOS COMUNES

El MARN invita a Clasificar los Residuos y Desechos Sólidos Comunes que generes en tu hogar, comercio, industria y cualquier espacio público del Municipio; según lo establecido en el Acuerdo Gubernativo 164-2021 para proteger el medio ambiente de tu entorno.



Escanea el Código QR para conocer más sobre la Clasificación

Escanea el Código QR para Descargar la Guía de Identificación Gráfica y conocer más sobre la Clasificación,

ORGÁNICO

¿Qué debo colocar en esta Clasificación?

Son productos de origen animal y vegetal, principalmente de los restos de alimentos, agricultura y jardinería. *Algunos ejemplos:*



Restos de Frutas y Verduras



Huesos y Restos de Carnes



Hojas y Residuos de Jardín



Cascarones de Huevos



Filtros y Restos de Café y Té



Panes y Tortillas



Productos con Certificación Compostable



INORGÁNICO

¿Qué debo colocar en esta Clasificación?

Son productos que no están compuestos de materia vegetal o animal y son de difícil descomposición por microorganismos. *Algunos ejemplos:*



Productos Sanitarios
Colocarlos en una bolsa aparte



Bolsas de Frituras



Productos de Duroport

Todos los demás residuos que se contaminen con aceites, líquidos y otros materiales que les haga perder el potencial de ser reciclados.

RECICLABLE

¿Qué debo colocar en esta Clasificación?

Algunos ejemplos:



Cartón de huevos



Botellas de vidrio



Botellas de plástico



Latas de bebidas



Cajas de cartón



Frascos de alimentos



Envases de productos de limpieza



Envases de comida enlatada



Papelería en general



Envases de alimentos y bebidas multipack



Bolsas plásticas



Materiales ferrosos

Información Agroclimática



Para acceder al detalle de la información,
escanea el código QR,

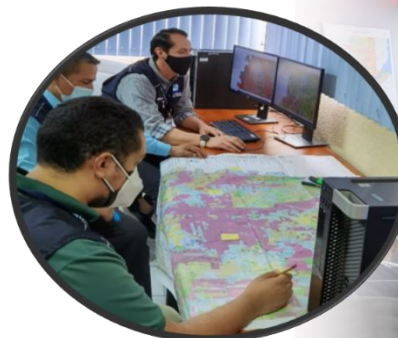

Generalidades

Documento elaborado por el equipo de trabajo conformado por los departamentos de: El Centro de Información Estratégica Agropecuaria, Laboratorio de Información Geográfica, Cobertura Vegetal y Uso de la Tierra, y Departamento de Suelos, de la Dirección de Información Geográfica, Estratégica y Gestión de Riesgos -DIGEGR- del Ministerio de Agricultura, Ganadería y Alimentación -MAGA-.

Características del municipio:

- Geográficas
- Biofísicas
- Productivas

Temáticas:

- Mapa de características geográficas y biofísicas
- Capacidad de uso de la tierra
- Taxonomía de suelos
- Descripción de las principales características
- Condiciones climáticas
- Cobertura vegetal
- Uso de la tierra año 2,020
- Fechas promedio de etapa fenológica ciclo de primera (cultivo de maíz/ frijol).

Se exponen las **potencialidades** y **limitaciones** del municipio en forma general.

INFORMACIÓN AGROCLIMÁTICA

Municipio de San Antonio Huista, Huehuetenango

Características geográficas y biofísicas

El municipio se localiza al oeste del departamento; con las colindancias siguientes:

Al Norte: con Jacaltenango, y Santa Ana Huista.

Al Sur: con La Democracia y San Pedro Necta.

Al Este: con Concepción Huista, Petatán y Unión Cantinil.

Al Oeste: con Santa Ana Huista y La Democracia.

Su extensión es de 106.85 km², equivalentes al 1.5% del departamento.

Se localiza entre los 500 a 2,500 msnm y predominan las altitudes entre 1,000 a 1,500 msnm en un 62.08% de la superficie del municipio.

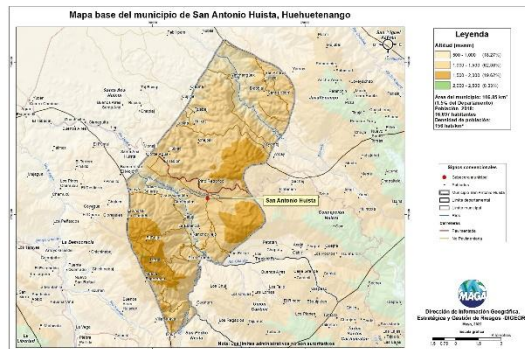

Capacidad de Uso de la Tierra

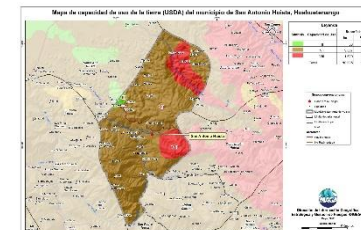

De acuerdo al mapa, para el municipio se presentan las siguientes categorías de uso: agrícola (III) en un 0.5%, forestal (VII) con 84.3%, seguido de la clase para la conservación de la biodiversidad y fuentes de agua (VIII) con 15.2%.

Serie de suelos

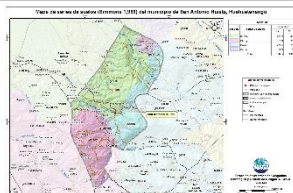

Respecto a las principales características de los suelos, estos provienen principalmente de lava máfica (serie Nentón) y caliza fragmentada (serie Chixoy y Coatán), son muy susceptibles a la erosión; de profundos a poco profundos; alta fertilidad.

Condiciones Climáticas

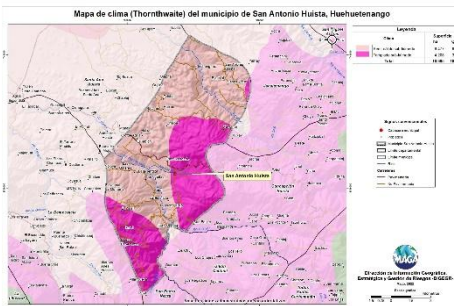

Respecto a condiciones climáticas, según lo mostrado en el mapa predomina el clima: Semi-cálido (20.8°-24.3°C) en el 60.6%, seguido del Templado (17.1°-20.7°C) con un 39.4%.

Con respecto al régimen de humedad el 100% del territorio es Sub-húmedo.

Dada la distribución de la precipitación pluvial, en época seca (noviembre a abril) se requiere de riego.

Dentro de las principales amenazas naturales está la ocurrencia de heladas en categoría Media (noviembre a febrero) y de sequía en categoría Media (julio y agosto). (MAGA, 2,012).

Cobertura Vegetal y Uso de la Tierra

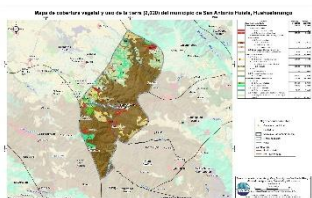

El 3.70% corresponde a territorios artificializados: zonas urbanizadas, zonas industriales, comerciales, beneficios, cementerio y zonas verdes recreativas.

El 73.59% es de territorios agrícolas: cultivos anuales (maíz, frijol), cultivos permanentes como café, pastos y huerto.

La presencia de Bosques (latifoliado, coníferas y mixto) es de un 5.62%; predomina en un 16.59% la categoría de vegetación arbustiva baja (matorrales y/o guamil).

Fecha promedio de etapa fenológica (cultivo de maíz / frijol)

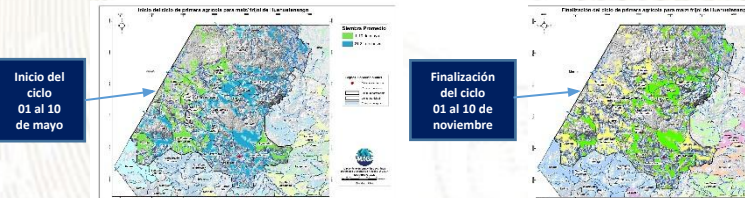

Inicio del ciclo
01 al 10
de mayo

Finalización del ciclo
01 al 10
de noviembre

¿Qué son?

Son centros en donde se imparten cursos de capacitación técnica laboral y formación emprendedora; en espacios físicos proporcionados por la comunidad, municipalidades, organizaciones no gubernamentales, iglesias y otros.

¿Cuál es su objetivo?

Contribuir al desarrollo de oferta formativa vinculada a familias ocupacionales y cualificaciones con significación en el empleo, que proporcione la formación adecuada a personas jóvenes y adultas para su inserción en el mercado productivo y que responda a la demanda laboral.

Alianzas

Se realizan alianzas con municipalidades y otras organizaciones quienes proveen espacio físico y equipo para implementar los cursos.

También el Ministerio de Educación a través de la Dirección General de Educación Extraescolar, facilita equipo en diversas áreas e instructores para atender a los estudiantes.





Oportunidades

- Capacitarse en áreas técnicas con demanda productiva.
- Desarrollo de competencias para la vida, el trabajo y la formación emprendedora como ejes transversales para fortalecer la empleabilidad.
- Desarrollo de habilidades blandas en los jóvenes y adultos que participan en los cursos de formación.
- Disminución de la brecha entre educación y empleo a través de los cursos de formación.



¿Qué son?

Son centros de formación y capacitación extraescolar, asociadas al área agropecuaria en donde el campo o parcela de tierra es el espacio de aprendizaje, en el cual los participantes aprenden, fortalecen y tecnifican sus conocimientos y capacidades con la orientación de especialistas técnicos para el aprovechamiento de los recursos en el marco del Programa de Alimentación Escolar, PAE.

¿Cuál es su objetivo?

Promover buenas prácticas agropecuarias a través de la formación y capacitación, desarrollando competencias asociadas al área agrícola y pecuaria para tecnificar capacidades técnicas de los participantes para constituirse en proveedores del Programa de Alimentación Escolar, para obtener el certificado de Productor Agropecuario con Especialidad en Alimentación Escolar.

Alianzas

Se realizan alianzas con municipalidades y otras organizaciones gubernamentales y no gubernamentales quienes: autorizan y gestionan el uso de un espacio físico de terreno, proporcionan insumos, servicios básicos y personal para mantenimiento.

- Certificación de la formación modular a través del Programa Centros Municipales de Capacitación y Formación Humana, CEMUCAF.
- Certificación de la Competencia Técnico Laboral para acreditar “Productores Agropecuarios con Especialidad en Alimentación Escolar.
- Dotación de Módulos Formativos físicos o digitales para el desarrollo de procesos formativos.
- Transferencia Metodológica a técnicos de las ETCAE.





Oportunidades

- Formación, capacitación y tecnificación.
- Productores locales acreditados y certificados en competencias agropecuarias.
- Desarrollo comunitario y reactivación de la economía local.
- Reducción de barreras de género.
- Empoderamiento de la mujer.
- Prevención de la migración irregular.
- Desarrollar habilidades de lectoescritura y matemática funcional, así como completar sus ciclos educativos a través de modalidades flexibles.
- Vínculo entre las OPF y Productores Locales para la provisión y suministro de alimentos como lo establece la Ley de Alimentación Escolar.





¿Qué son?

Son espacios comunitarios educativos que, mediante el uso de herramientas tecnológicas y metodologías innovadoras, facilitan a la población educativa el desarrollo y fortalecimiento de procesos formativos pertinentes a su contexto y necesidades. Está dirigido para estudiantes del Sistema Educativo Nacional.



Alianzas

- ✓ Se gestiona la firma de convenio con las Municipalidades por 5 años para que apoyen con el espacio físico, pago de internet, energía eléctrica y seguridad.
- ✓ El Ministerio de Educación designa al instructor y facilita el equipamiento en coordinación con la cooperación.



¿Cuál es su objetivo?

Propiciar el desarrollo de la población a través de procesos de aprendizajes significativos, autónomos y colaborativos, mediante el uso de herramientas tecnológicas, en un modelo educativo flexible, pertinente y de calidad.





Oportunidades

- Iniciar o continuar estudios en forma gratuita en el Programa Nacional de Educación Alternativa PRONEA
 - En el Nivel de Educación Primaria (de 13 años en adelante)
 - Nivel de Educación Media ciclo básico (de 15 años en adelante) y diversificado (de 17 años en adelante).
 - Avanzar a su propio ritmo.
 - Si ha extraviado su papelería de estudios, puede solicitar una evaluación por suficiencia para acreditar su formación y continuar estudiando.
- Acceso a computadoras e internet en forma gratuita para procesos formativos.
- Acompañamiento por parte de un tutor.



LIBERTAD
15 DE
SEPTIEMBRE
DE 1821

Análisis de seguridad en el municipio de San Antonio Huista

Tendencia histórica de la incidencia criminal

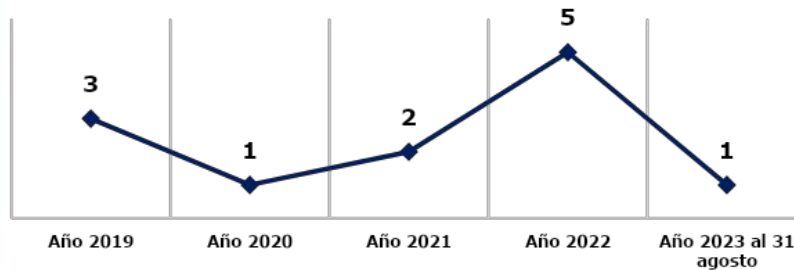

Hechos delictivos comparados

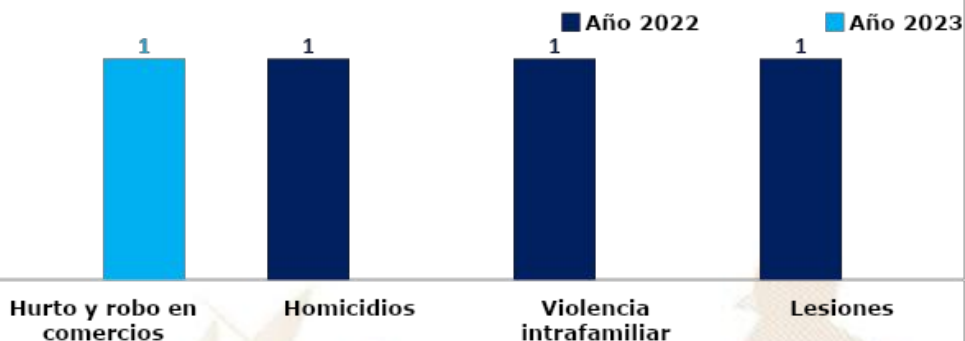

Análisis:

- ❑ En el ranquin de criminalidad, el municipio de San Antonio Huista se ubica en la 294ª posición a nivel nacional.
- ❑ En el año 2023, el hurto y robo en comercio registra un incremento del 100% en comparación con el año 2022.
- ❑ En el año 2023, se reporta la disminución de 1 homicidio, en comparación con el año 2022, lo que representa el 100%.
- ❑ Los hechos registrados han ocurrido los días martes en horario de 08:00 a 16:00 horas.
- ❑ Focalización de los servicios institucionales: Seguridad perimetral a pie y en vehículo a comercios, mercados, calles principales, centros educativos, entradas y salidas de los municipios.



Gestión integral de la seguridad

❑ **Objetivo institucional en el municipio**

Realizar actividades operativas (patrullajes, puestos fijos y operativos policiales) en los lugares donde se han registrado hechos negativos y donde exista más aglomeración de personas (plazas, mercados, paradas de buses, eventos deportivos u otros), para garantizar la vida, la integridad física y la seguridad de las personas y sus bienes.

❑ **Servicios policiales**

Dependencia policial	Talento humano	Recurso de movilidad		Tasa de Policías por habitantes	Kilómetros que recorre cada unidad policial
		Vehículos	Motocicletas		
Subestación 43-5-3 San Antonio Huista	14	1	--	Se dispone de 7 policías por cada 10,000 habitantes.	1 unidad policial cubre 110 K ² de demarcación.
Otras dependencias policiales de apoyo					
Delegación de la Subdirección General de Prevención del Delito	8	1	--		
Delegación de la División Especializada en Investigación Criminal	40	5	1		
Delegación de la División de Protección a la Naturaleza	18	3	--		

❑ **Coordinación interinstitucional**

- ✓ Con instituciones del sector justicia, salud, educación y autoridades Locales.
- ✓ Policía Nacional Civil y Policía Municipal de Tránsito, realizan operativos conjuntos para verificar que pilotos de motocicletas y vehículos porten los documentos que les amparan para conducir los mismos.
- ✓ La Policía Nacional Civil apoya a la Policía Municipal, en actividades culturales, sociales o de otra índole que se desarrolla en el municipio.

Sistema de Información Cultural - SIC -

¿Qué es el Sistema de Información Cultural SIC?

Es una herramienta virtual al servicio de la sociedad, Registra, sistematiza y difunde información sobre la cultura diversa de nuestro país a nivel nacional.

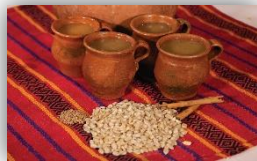

MUNAG
Museo Nacional de Arte de Guatemala
The明珠 of Guatemalan Culture



¿Qué encontramos en el SIC?

Información de más de 500 lugares del patrimonio cultural y natural, más de 130 recetas de gastronomía tradicional; manifestaciones de la espiritualidad y religiosidad popular; escuelas y universidades de arte y cultura; legislación cultural; premios y reconocimientos para artistas, académicos y gestores culturales.

Una biblioteca virtual, noticias, vídeos culturales... y mucha más información de la rica y variada cultura de Guatemala.

Registro Nacional de Artistas - RENART -

En el SIC también se encuentra el **Registro Nacional de Artistas RENART:**

- El RENART permite conocer cuántos artistas hay a nivel nacional, Apoyar a visibilizarlos y ampliar posibilidades de ofertar sus servicios artísticos.
- Actualmente hay más de 5,300 artistas registrados de los diversos municipios de Guatemala.
- Cada artista se registra por iniciativa y voluntad propia. Al registrarse recibe una certificación llamada **Número Único de Artistas -NUA-**. Este certificado puede ser utilizado convenientemente para gestionar apoyos en el Ministerio de Cultura y Deportes, y en otras instituciones nacionales y extranjeras.
- En el SIC el artista encontrará un tutorial que le guiará para registrarse en el RENART.



sicultura.gob.gt



La información cultural en el SIC, se puede encontrar desglosada por municipios:

Por ejemplo, en el municipio de **San Antonio Huista**, departamento de Huehuetenango, se encuentra la siguiente información de sus recursos culturales:

Tipo de recurso cultural registrado	Cantidad
Patrimonio Cultural Material o Tangible (Bienes inmuebles, muebles y sitios arqueológicos)	0
Patrimonio Cultural Inmaterial o Intangible (Arte Tradicional, Gastronomía Conocimientos y Oficios Tradicionales, etc.)	0
Patrimonio Natural (Reservas de la biósfera, monumentos naturales, reservas y parques nacionales, etc.)	0
Arte (Grupos artísticos y Artesanos)	1
Educación y Formación Cultural (Academias de Arte, Academias de Idiomas, Centros de Investigación, Conservatorios de Música, etc.)	2
Espacios Culturales (Centros Culturales, Museos, Teatros y Auditorios, Bibliotecas, etc.)	0
Gestión Cultural (Asociaciones Culturales, Comités de Cultura, Fundaciones Culturales, Cofradías y Hermandades, etc.)	0
Casa de Desarrollo Cultural	0

¿Cuántos artistas hay en mi municipio?

Cada municipio, puede conocer quiénes, cuántos y dónde están sus artistas a través del **RENART**.

En el municipio de **San Antonio Huista**, departamento de Huehuetenango, están registrados **2 artistas**: de artes musicales.

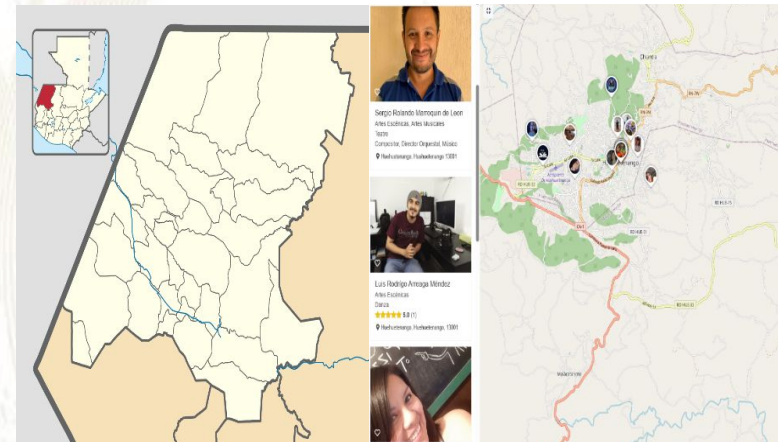

Oficinas Municipales de Agua y Saneamiento - OMAS -



¿Qué es una Oficina Municipal de Agua y Saneamiento –OMAS-?



Es la oficina técnica municipal creada con el propósito de fortalecer la gestión sostenible y la prestación de los servicios de agua potable y saneamiento.

- 🔵 Agua potable
- 🔵 Aguas residuales (negras)
- 🔵 Residuos y desechos sólidos (basura)



OMAS Beneficios de contar con una OMAS

1



ECONÓMICOS

Mejora la recaudación por la prestación de los servicios de agua y saneamiento

POLÍTICOS

Reduce conflictos sociales mejorando la gobernabilidad e integridad.



2

3



TÉCNICOS

Optimiza la coordinación interinstitucional

SOCIALES

Contribuye a la reducción de índices de desnutrición, mejora la salud y el bienestar general de la población



4

Oficinas Municipales de Agua y Saneamiento - OMAS -

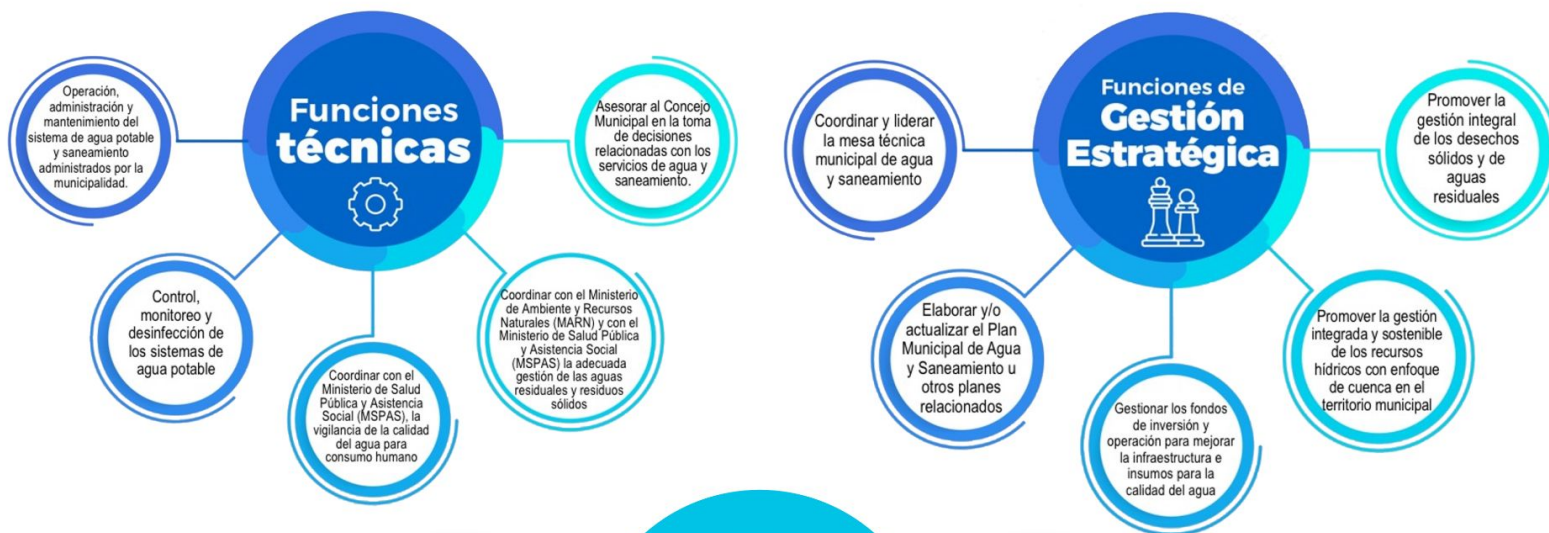

PLANTA TURÍSTICA REGISTRADA

- ❖ Se registran establecimientos de hospedaje, agencias de viajes, academias de español, transporte turístico terrestre y guías de turistas. A través de este registro cada municipio puede conocer cuántos y cuáles empresas y servicios turísticos están registrados y dónde están ubicados.
- ❖ En el sitio <https://registro.inguat.gob.gt/> se puede consultar el directorio de servicios turísticos registrados, así como los formularios y requisitos para solicitar la inscripción.

- ❖ Para incrementar el nivel de calidad de los servicios turísticos el INGUAT otorga a las empresas registradas y a los restaurantes que cumplen con los requisitos de la normativa técnica, los distintivos “sello Q”, “sello Q Verde” y “bioseguridad turística”.

Escanea el código QR para acceder al registro de servicios turísticos:



En el municipio de SAN ANTONIO HUISTA, departamento de HUEHUETENANGO, se registra:

SERVICIOS TURÍSTICOS

10 Establecimientos de Hospedaje, siendo 3 de ellos **Aptos para la Actividad Turística** con disponibilidad de 46 Habitaciones y 124 Plazas Cama.

0 Agencias de Viajes.

0 Guías de Turistas.

4 Empresas de Transporte Turístico Terrestre con disponibilidad de 6 unidades y un total de 120 asientos.

0 Academias de Enseñanza de Español como Segundo Idioma.

DISTINTIVOS DE CALIDAD

Los Distintivos de Calidad y Sostenibilidad Turística son otorgados a los servicios turísticos que garantizan a sus clientes, la implementación de un proceso de mejora continua y el cumplimiento de estándares de calidad y sostenibilidad en sus operaciones.

Los servicios turísticos que cuentan con este Distintivo que otorga el INGUAT de manera gratuita, han pasado por un proceso interno en donde se establecen controles en los procesos y servicios, para la satisfacción de los turistas, así como la seguridad y confort de las instalaciones.

Para mayor información: calidad.turistica@inguat.gob.gt

Política para la Generación y Recaudación de Ingresos Propios – PGRIP-

Contexto

En el 2022, INAP asistió técnicamente a 106 municipalidades para la elaboración de la **Política para la Generación y Recaudación de Ingresos Propios**, con el objetivo de que cuenten con un documento que contenga lineamientos que les permitan **mejorar la recaudación de ingresos propios convencionales y no convencionales**.

Política para la Generación y Recaudación de Ingresos Propios – PGRIP-

Aunque las propuestas de PGRIP han sido diseñadas según las necesidades de cada contexto, **todas parten de una matriz común en la que se expone:**



Esquema General de PGRIP

Auto diagnóstico financiero de la municipalidad	Muestra los déficits presupuestarios y de las brechas que se generan por la falta de ingresos propios, identificando las tasas, arbitrios e impuestos que la municipalidad puede cobrar pero que no está cobrando y las razones por las cuales no lo hacen.
Identificación de Potenciales	Fuentes potenciales de ingresos no convencionales que permitan diseñar estrategias para hacer efectiva su recaudación.
Lineamientos para la generación de ingresos convencionales	Evaluación de los ingresos propios convencionales que la municipalidad está dejando de percibir, propuestas de mecanismos para mejorar los ingresos (Arbitrios, tarifas e impuestos que puede cobrar la municipalidad de acuerdo a la normativa vigente).
Lineamientos de acción para ingresos no convencionales	Propuesta de los ingresos no convencionales que se pueden obtener en base al potencial económico y los recursos físicos y naturales disponibles en el municipio, así como de los mecanismos que se pueden aplicar para generar estos ingresos.



Monitoreo Índice de Gobernanza en Seguridad Alimentaria y Nutricional (SAN)



Esta herramienta tiene como finalidad la autoevaluación del desempeño de la COMUSAN y la calidad de su gestión, asimismo conocer las potencialidades y áreas a mejorar de dicha comisión en un momento determinado, definiendo un índice de gobernanza en SAN que permita la toma de decisiones consensuadas y oportunas por la COMUSAN.

Esta herramienta consiste en una aplicación que por medio de algoritmos, combina datos de 31 variables y 7 indicadores para definir un Índice de Gobernanza en SAN.



Participación: **6 variables**
Equidad: **5 variables**
Transparencia: **3 variables**
Eficiencia: **4 variables**
Capacidad de respuesta institucional: **8 variables**
Coordinación: **3 variables**
Marco regulatorio: **2 variables**

El Índice de Gobernanza se clasifica en tres niveles:

-  Nivel débil de Gobernanza en SAN: **Entre 0% y 49.99%**
-  Gobernanza en SAN aceptable: **Entre 50% y 79.99%**
-  Gobernanza en SAN totalmente aceptable: **Entre 80% y 100%**



SEPTIEMBRE
DE 1821

Municipio de San Antonio Huista

Información	Datos	Ranking Departamental	Ranking Municipal	Mapa
-------------	-------	-----------------------	-------------------	------



Monitoreo de Gobernanza en SAN



Año
2023

Cuatrimestre
q1

Departamento
Huehuetenango

Municipio
San Antonio Huista

- Débil entre 0% y 49.99%
- Aceptable entre 50% y 79.99%
- Totalmente Aceptable entre 80% y 100%



Resumen de Indicadores

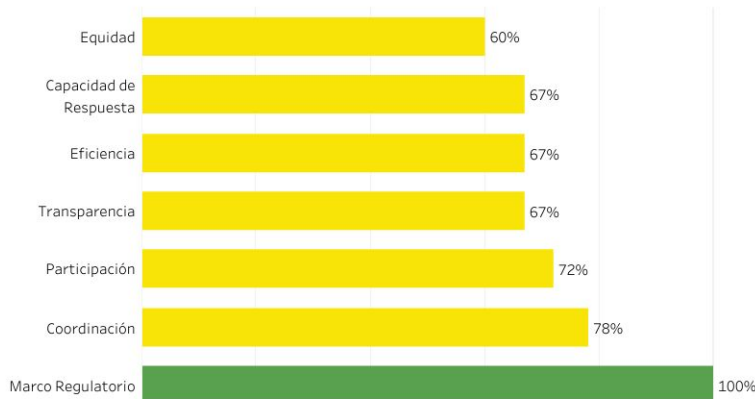

Mapa de Ubicación



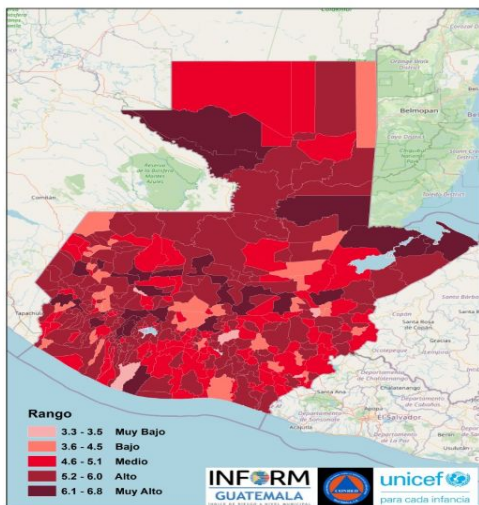

Estructura



SAN ANTONIO HUISTA, HUEHUETENANGO Clasificación de Riesgo

MEDIO

El municipio presenta recurrencia de eventos naturales y degradación ambiental, con factores que reflejan vulnerabilidad y falta de capacidades / recursos para la respuesta ante eventos de distinto origen.

Índice de Riesgo de Desastres

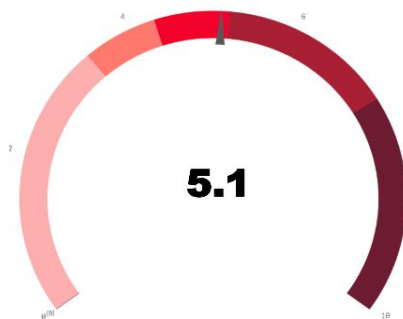

Mapa municipal



Escala 0—10



INFORM Guatemala, es una herramienta nacional, abierta, objetiva y transparente que sirve para valorar el riesgo de desastres, a partir de la identificación de amenazas, vulnerabilidades y capacidades de respuesta en los 340 municipios del país.

SIMPLIFICA e INTEGRA
Información sobre el riesgo de
desastres a nivel municipal en
Guatemala

TOMA DE DECISIONES



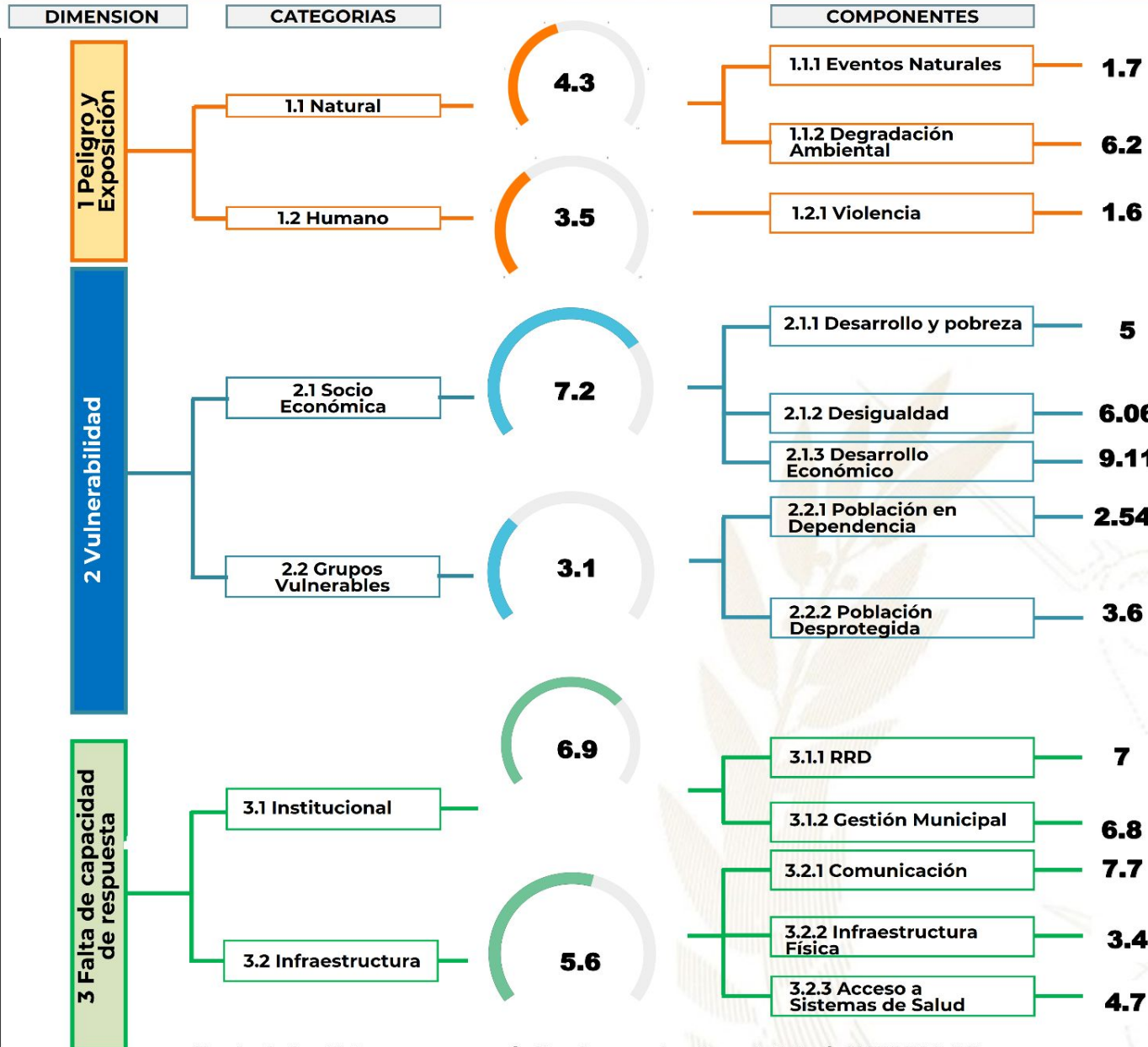

Procesos importantes para seguimiento:

- Ordenamiento territorial
- Plan Municipal de Respuesta
- Marco Nacional de Recuperación
- Normas para la Reducción de Desastres 1-4
- AGRIP
- Conformación de Coordinadoras para la Reducción de Desastres.
- Integración de Instancias Municipales para la Gestión Integral del Riesgo de Desastres.

Oferta Programática Dirigida a los Gobiernos Locales

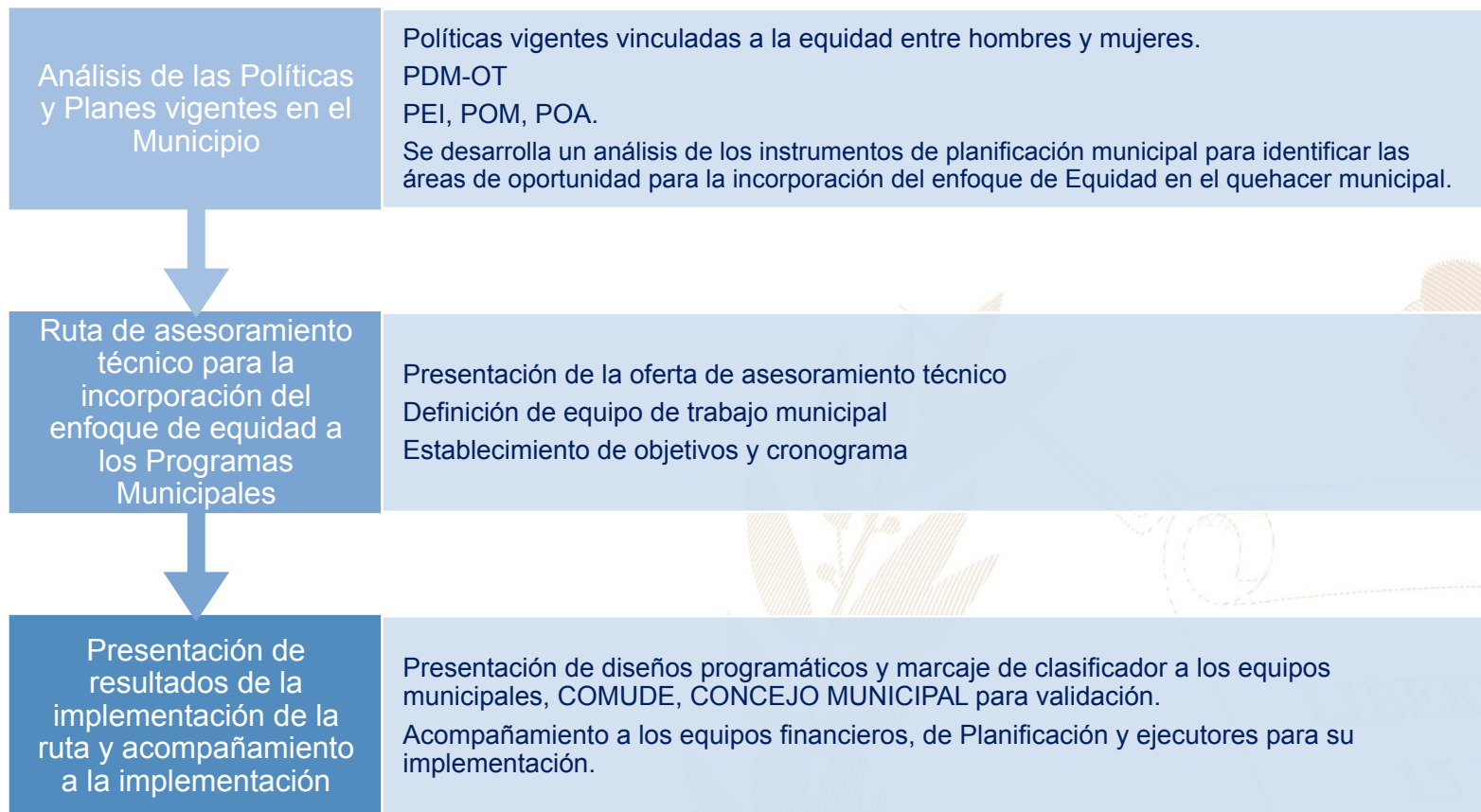

Más información aquí

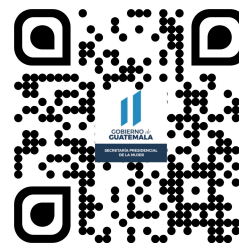

San Antonio Huista, Huehuetenango



Educación, capacitación y formación

- Capacitación y Talleres sobre toma de decisiones, como participar en COMUDE, CODEDE, procesos de auditoría social, derechos económicos, y sociales de las mujeres DESCA, rutas de denuncias, educación para cambio de comportamiento, medio ambiente, etc.

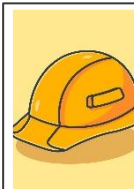

Emprendimiento y/o productividad

- Talleres sobre: elaboración de donas con azúcar, empanadas de manjar y jalea de camote, Kakik, elaboración de velas aromáticas, jabón líquido para trastes y ropa, crema facial de pepino y zanahoria en coordinación con la SOSEP.



Asistencia social

- Coordinación de entrega de asistencia alimentaria por inseguridad alimentaria a grupos vulnerables; acompañamiento a mujeres víctimas de violencia ; visitas domiciliarias y entrega de bolsas de víveres y leche a niños con D. A. ; coordinación con personal del MAGA para conformación de expedientes y desembolso de estipendios por capacitación en conservación de suelos ; coordinación con el MIDES para conformación de expedientes para inclusión en el bono Social y beca media.

- Coordinaciones interinstitucionales a través de la COMUSSAN, red de paternidad y maternidad responsable, mesa técnica interinstitucional de alimentación escolar.



Cultural

- Conmemoración de fechas importantes como: Día Internacional de la Mujer Trabajadora, día de la madre, coordinación de elección de Señora Flor Toneca en la fiesta patronal.

El **Índice de Desarrollo Humano Municipal (IDH-M)** describe el nivel de bienestar en una sociedad a partir de tres dimensiones básicas: educación, salud y nivel de vida. El IDH-M se mide entre 0 y 1, siendo 1 el mayor nivel de desarrollo humano.

A partir de los resultados del XII Censo Nacional de Población (INE, 2019), **el IDH-M para el municipio de San Antonio Huista fue de: 0.63**. Este valor se encuentra por encima del promedio del IDH-M en el departamento de Huehuetenango (0.57) y por debajo del promedio del IDH-M (0.63).

Las dimensiones del IDH-M que presentan mayor oportunidad de mejora en San Antonio Huista son: **educación y nivel de vida**.

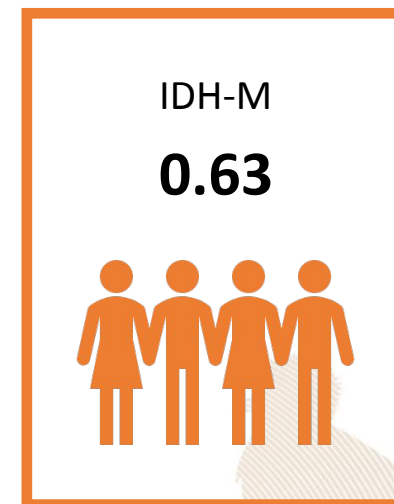

0.45

Educación

Esperanza educativa;
Escolaridad



0.86

Salud

Acceso a agua y saneamiento;
Materiales de pared y piso;
Supervivencia de hijos nacidos vivos



0.63

Nivel de Vida

Escolaridad de PEA;
Numero de dormitorios por persona;
Tipo de ocupación de
Población Ocupada;
Categoría ocupacional de
Población Ocupada;
Ubicación geográfica

Referencias:

Instituto Nacional de Estadística de Guatemala (INE). (2019). XII Censo Nacional de Población y VII de Vivienda. Disponible en línea: <https://www.censopoblacion.gt/>
Programa de las Naciones Unidas para el Desarrollo (PNUD). (2022). Informe Nacional de Desarrollo Humano. Disponible en línea: <https://indhguatemala.org/visualizacion/>

El Índice de Privaciones Multidimensionales Municipal (IP-M) describe la pobreza a nivel municipal, para reflejar las carencias de los hogares en la calidad de la vivienda, en el empleo, en los logros educativos, en el acceso a servicios básicos de agua, saneamiento y energía, y en tecnología. El IP-M se mide entre 0 y 1, siendo 1 el mayor nivel de privaciones.

A partir de los resultados del XII Censo Nacional de Población (INE, 2019), el IP-M para el municipio de San Antonio Huista fue de: **0.34**. Este valor se encuentra por debajo del promedio del IP-M en el departamento de Huehuetenango (0.46) y por debajo del IP-M en el país (0.32).

Las dimensiones del IP-M que presentan mayor oportunidad de mejora en San Antonio Huista son: **tecnología y empleo**

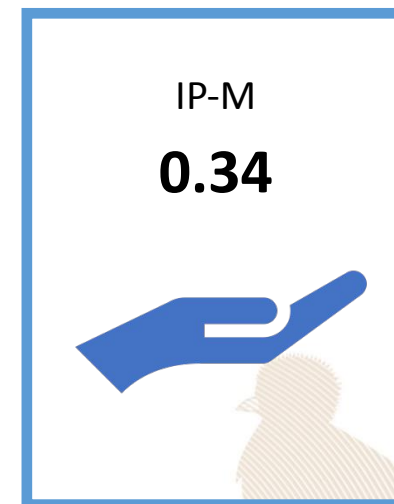

0.30

Vivienda

Materiales precarios en piso, techo y paredes;
Hacinamiento



0.33

Empleo

Trabajo infantil;
Empleo doméstico;
Trabajo no remunerado;
Categorías ocupacionales



0.14

Educación

Inasistencia escolar;
Rezago escolar;
Adultos sin escolaridad;
Adultos con menos de 6 años de escolaridad



0.15

Servicios básicos

Acceso restringido a agua;
Acceso restringido a saneamiento;
Sin energía eléctrica



0.78

Tecnología

Sin computadora en el hogar;
Sin internet en el hogar

Referencias:

Instituto Nacional de Estadística de Guatemala (INE). (2019). XII Censo Nacional de Población y VII de Vivienda. Disponible en línea: <https://www.censopoblacion.gt/>
Programa de las Naciones Unidas para el Desarrollo (PNUD). (2022). Informe Nacional de Desarrollo Humano. Disponible en línea: <https://indhguatemala.org/visualizacion/>

Comparación entre desempeño del municipio y el promedio departamental

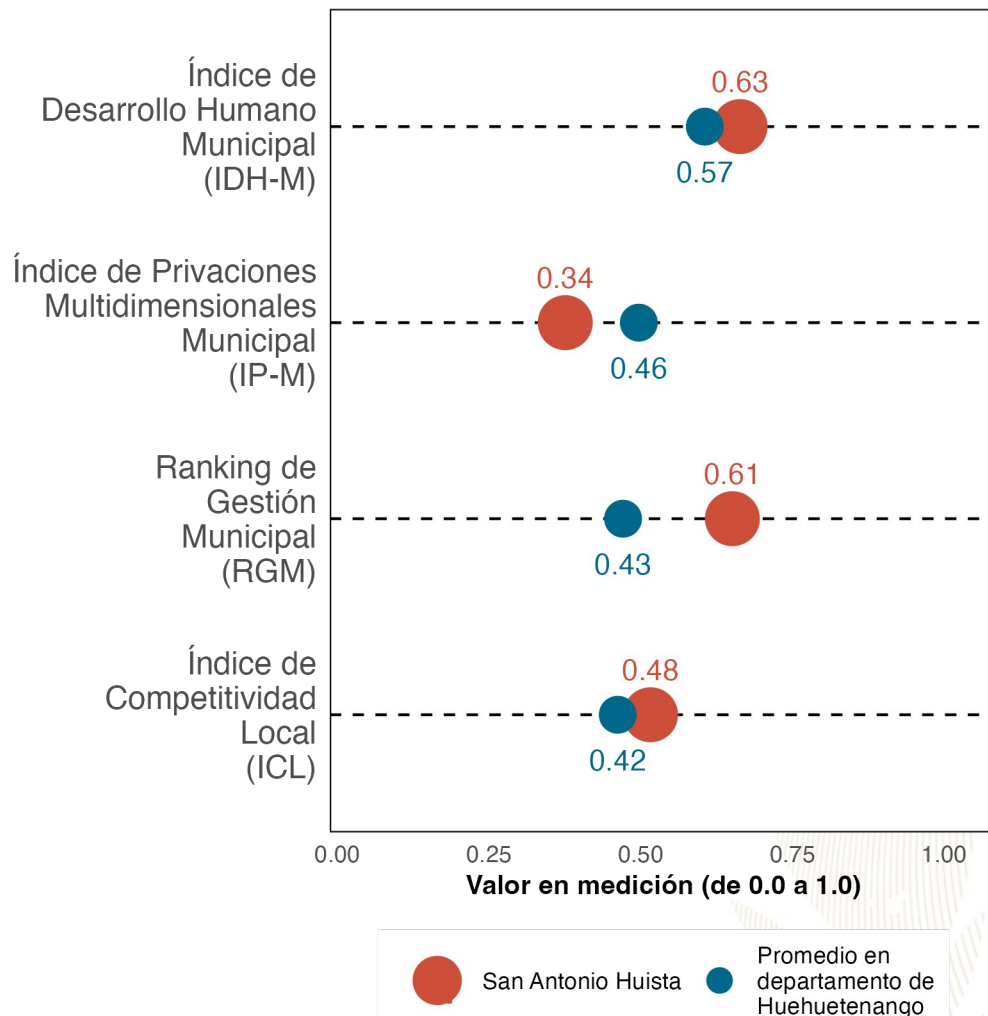

La gráfica compara el desempeño de **San Antonio Huista** con el promedio de los municipios de **Huehuetenango** en distintas mediciones de desarrollo. Los resultados son:

Índice de Desarrollo Humano Municipal (**IDH-M**): **0.63**. Puesto **5** de **33**.

Índice de Privaciones Multidimensionales Municipal (**IP-M**): **0.34**. Puesto **3** de **33**.

Ranking de gestión municipal (**RGM**): **0.61**. Puesto **4** de **33**.

Índice de Competitividad Local (**ICL**): **0.48**. Puesto **5** de **33**.

Referencias:

Fundación Para el Desarrollo de Guatemala (FUNDESA). (2022). Índice de Competitividad Local. Disponible en línea: <https://www.fundesa.org.gt/indices-y-evaluaciones-de-pais/indice-de-competitividad-local>

Programa de las Naciones Unidas para el Desarrollo (PNUD). (2022). Informe Nacional de Desarrollo Humano. Disponible en línea: <https://indhguatemala.org/visualizacion/>

Secretaría de Planificación y Programación de la Presidencia (SEGEPLAN). (2022). Ranking de la Gestión Municipal 2020-2021. Disponible en línea: <https://ranking.segeplan.gob.gt/visor/>

Brecha para cada indicador por área

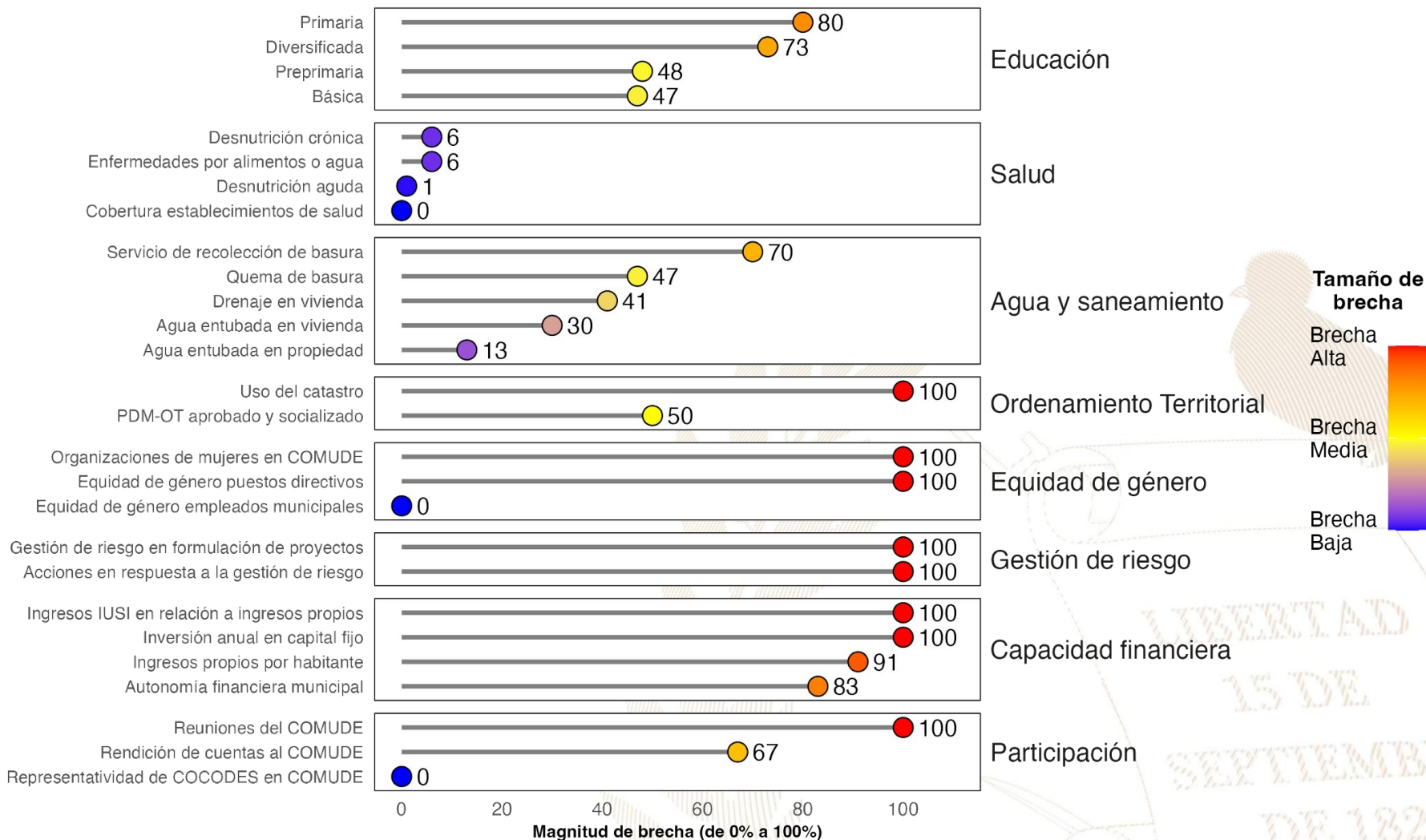

Referencias:

La selección de indicadores por área y la estimación de brechas para cada indicador se realizó con base en la información proporcionada a la Secretaría de Coordinación Ejecutiva de la Presidencia por los Ministerios de Educación y de Salud, así como en la información del Ranking de Gestión Municipal (SEGEPLAN, 2022) y el XII Censo Nacional de Población y VII de Vivienda (INE, 2019). Una brecha baja indica que hay poca necesidad de intervenir en el indicador. Una brecha media implica la necesidad de intervenir en el indicador para fortalecerlo. Una brecha alta implica mayor necesidad de intervenir para mejorar el desempeño en el indicador.

Instituto Nacional de Estadística de Guatemala (INE). (2019). XII Censo Nacional de Población y VII de Vivienda. Disponible en línea: <https://www.censopoblacion.gt/>

Secretaría de Planificación y Programación de la Presidencia (SEGEPLAN). (2022). Ranking de la Gestión Municipal 2020-2021. Disponible en línea: <https://ranking.segeplan.gob.gt/visor/>

Índice de Desarrollo Humano Municipal (IDH-M)

Si **San Antonio Huista** eliminara las brechas en los indicadores de desempeño listados en la gráfica anterior, **los cinco indicadores que tendrían mayor impacto en el IDH-M serían:** (a) autonomía financiera municipal, (b) ingresos propios por habitante, (c) servicio de recolección de basura, (d) educación básica y (e) educación diversificada.

IDH-M estimado si brecha se elimina

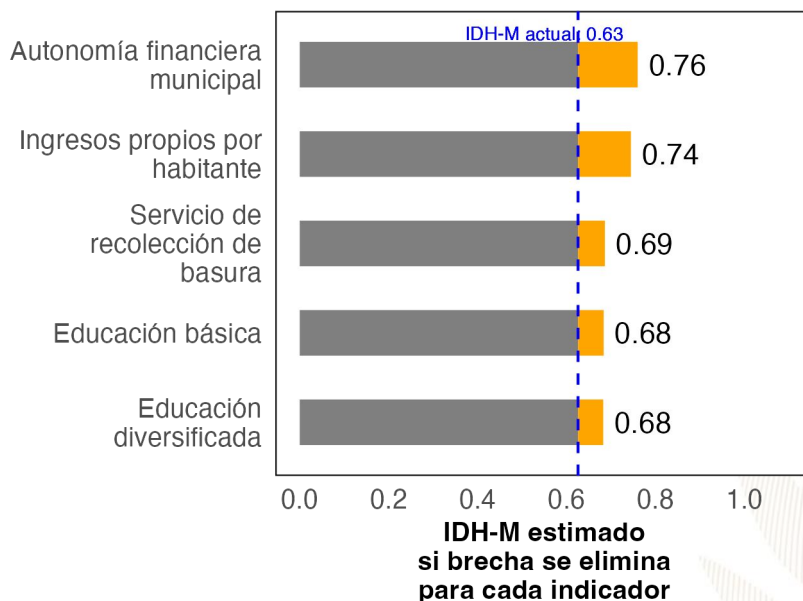

Ranking de Gestión Municipal (RGM)

Si **San Antonio Huista** eliminara las brechas en los indicadores de desempeño listados en la gráfica anterior, **los cinco indicadores que tendrían mayor impacto en el RGM serían:** (a) acciones en respuesta a la gestión de riesgo, (b) rendición de cuentas al COMUDE, (c) uso del catastro, (d) organizaciones de mujeres en COMUDE y (e) reuniones del COMUDE.

RGM estimado si brecha se elimina

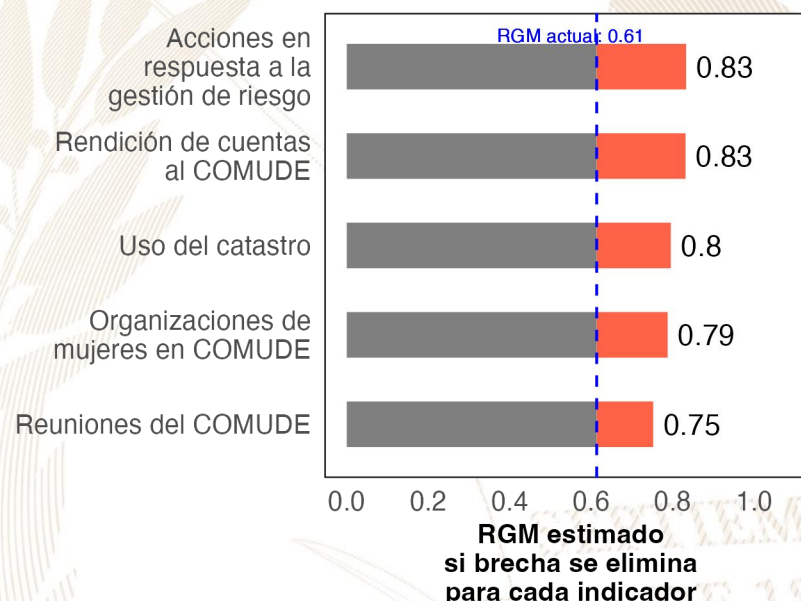

Referencias:

Para estimar el incremento en el desempeño se utilizó un modelo de regresión lineal tomando en cuenta la población, urbanización y etnicidad. Se considera que una brecha en un indicador de desarrollo ha sido eliminada si se reduce su valor actual a 0.
 Instituto Nacional de Estadística de Guatemala (INE). (2019). XII Censo Nacional de Población y VII de Vivienda. Disponible en línea: <https://www.censopoblacion.gt/>
 Programa de las Naciones Unidas para el Desarrollo (PNUD). (2022). Informe Nacional de Desarrollo Humano. Disponible en línea: <https://indhguatemala.org/visualizacion/>
 Secretaría de Planificación y Programación de la Presidencia (SEGEPLAN). (2022). Ranking de la Gestión Municipal 2020-2021. Disponible en línea: <https://ranking.segeplan.gob.gt/visor/>

Ranking Municipal

El Ranking de la Gestión Municipal (RGM) es un instrumento de asesoría creado para que los gobiernos locales, entidades de gobierno, cooperación internacional, academia y población en general cuenten con información precisa acerca de los avances y desafíos existentes en los principales temas de gestión municipal, a partir de la medición de 55 indicadores clasificados en 6 índices, que componen el índice de gestión municipal.

Departamento / Municipio	Resultados del Índice
Huehuetenango	
San Antonio Huista	
Índice de Información a la Ciudadanía	0.60
Índice de Gestión Administrativa	0.49
Índice de Gestión Financiera	0.32
Índice de Servicios Públicos	0.11
Índice de Gestión Estratégica	0.11
Índice de Participación Ciudadana	0.10

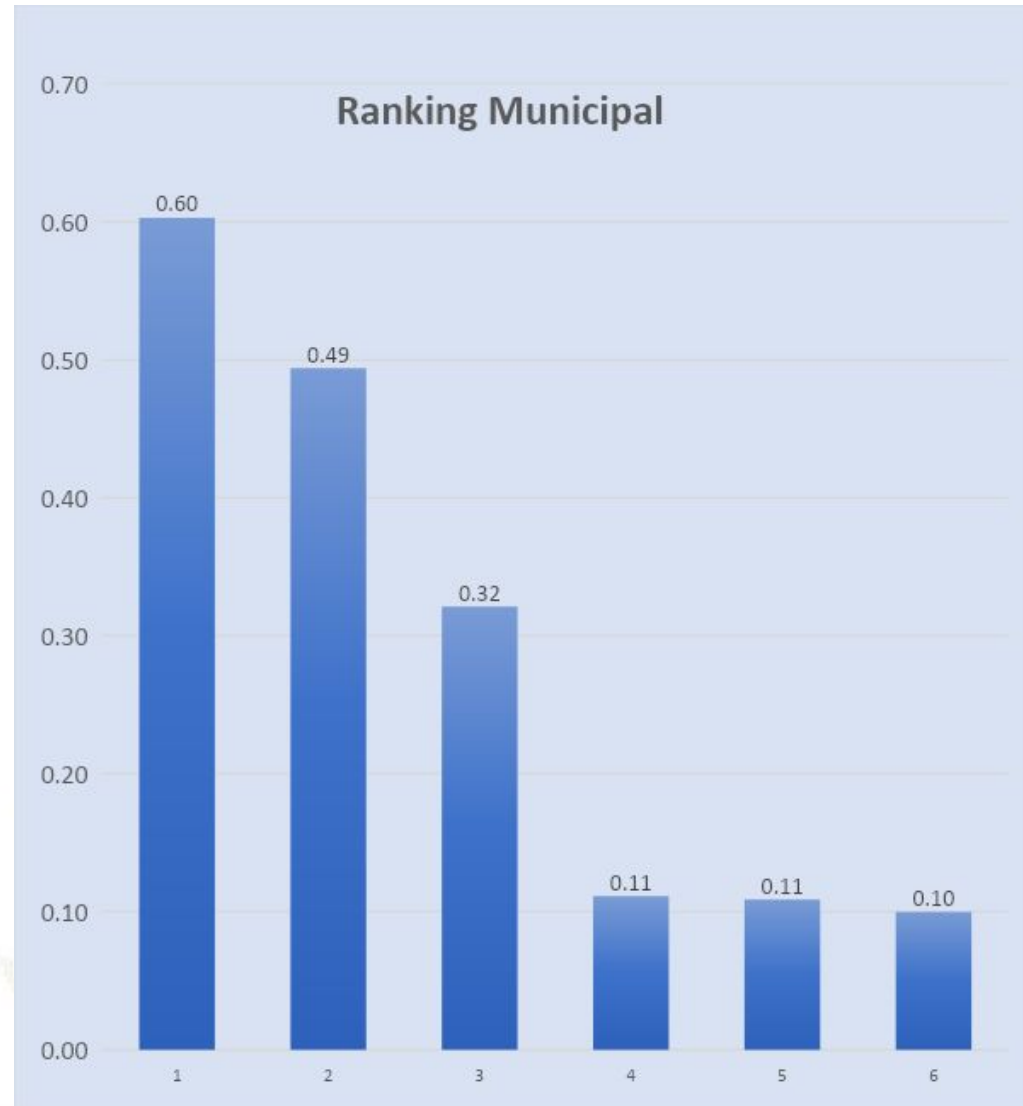



GOBIERNO de
GUATEMALA
DR. ALEJANDRO GIAMMATTEI

Un Presidente **MUNICIPALISTA**

10 GIRA PRESIDENCIAL

INFORME DE LOGROS

2020



2023

GOBIERNO CENTRAL A GOBIERNOS LOCALES

A nivel nacional

Año	No.	Producto público	Comunidad	Beneficiarios	Monto (Q)
2020	1	Becas de inglés para estudiantes y docentes	Todos	6,110	Q5,563,491.00
2021	2	Becas de inglés para estudiantes y docentes	Todos	2,887	Q. 762,320.00
2022	3	Becas de inglés para estudiantes y docentes	Todos	6,053	Q 30,807,720.00.
2023	4	Becas de inglés para estudiantes y docentes	Todos	8,087	Q. 42, 676, 821.00

A nivel departamento de Huehuetenango

Año	No.	Producto público	Comunidad	Beneficiarios	Monto (Q)
2020	1	Programa de Profesionalización de docentes PADEP	Q'anjob'al	109	Q959,200.00
2020	2	Programa de Formación Inicial Docente FID	Mam	197	Q1,046,320.00
2020	3	Programa de Textos escolares del Nivel de Educación Preprimaria y Primaria	K'iche', kaqchikel, mam, q'eqchi', q'anjob'al, tz'utujil, ixil, achi, itza', xinca, castellano	96,718	Q1,553,183.10
2020	4	Programa de Becas de Inglés, para el fortalecimiento de las competencias lingüísticas	Todos	22	N/A
2021	5	Programa de Profesionalización de docentes PADEP	Q'anjob'al, Mam, Chuj, Akateko, Jakalteko, Awakateko, Chalchiteko.	295	Q2,290,960.00
2021	6	Programa de Formación Inicial Docente FID	Q'anjob'al y español	86	Q996,070.00
2021	7	Programa de Textos escolares del Nivel de Educación Preprimaria y Primaria	K'iche', kaqchikel, mam, q'eqchi', q'anjob'al, tz'utujil, ixil, achi,	83,259	Q2,108,631.99
2021	8	Programa de Becas de Inglés, para el fortalecimiento de las competencias lingüísticas	Todos	126	N/A
2022	9	Programa de Profesionalización de docentes PADEP	Q'anjob'al, Mam, Chuj, Akateko, Jakalteko, Aguakateko, Chalchiteko.	354	Q4,495,600.00
2022	10	Programa de Formación Inicial Docente FID	Q'anjob'al y español	136	Q704,000.00
2022	11	Programa de Textos escolares del Nivel de Educación Preprimaria y Primaria	K'iche', Kaqchikel, Mam, Q'eqchi', Q'anjob'al, Tz'utujil, Ixil, Achi, Poqomchi', Ch'orti', Popti'	12,046	Q59,507.24
2022	12	Programa de Becas de Inglés, para el fortalecimiento de las competencias lingüísticas	Todos	234	N/A
2023	13	Programa de Profesionalización de docentes PADEP	Q'anjob'al, Mam, Chuj, Akateko, Jakalteko, Aguakateko, Chalchiteko.	499	Q1,790,800.00
2023	14	Programa de Formación Inicial Docente FID	Q'anjob'al y español	59	Q167,200.00
2023	15	Programa de Textos escolares del Nivel de Educación Preprimaria y Primaria	K'iche', kaqchikel, Mam, Q'eqchi', Q'anjob'al, Tz'utujil, Ixil, Achi,	81,067	Q1,981,779.38
2023	16	Programa de Becas de Inglés, para el fortalecimiento de las competencias lingüísticas	Todos	377	N/A

San Antonio Huista, Huehuetenango

Año	No.	Producto público	Comunidad	Beneficiarios	Monto (Q)
2020	1	Cuadernos De Trabajo Impresos Para Estudiantes Del Nivel Preprimario	San Antonio Huista	481	Q9,225.58
2020	2	Textos Impresos Para Estudiantes Del Nivel Primario	San Antonio Huista	481	Q28,436.24
2020	3	Establecimientos Del Nivel Preprimaria Atendidos Con Gratuidad	San Antonio Huista	375	Q8,467.84
2020	4	Establecimientos Del Nivel Primario Atendidos Con Gratuidad	San Antonio Huista	2,279	Q60,374.43
2020	5	Establecimientos Del Ciclo Básico Atendidos Con Gratuidad	San Antonio Huista	350	Q17,500.00
2020	6	Estudiantes Del Nivel Preprimario Beneficiados Con Útiles Escolares	San Antonio Huista	375	Q20,335.00
2020	7	Estudiantes Del Nivel Primario Beneficiados Con Útiles Escolares	San Antonio Huista	2,279	Q123,780.00
2020	8	Docentes Del Nivel Preprimario Beneficiados Con Valijas Didácticas	San Antonio Huista	21	Q4,620.00
2020	9	Docentes Del Nivel Primario Beneficiados Con Valijas Didácticas	San Antonio Huista	109	Q23,980.00
2020	10	Estudiantes del nivel preprimario atendidos con alimentación escolar	San Antonio Huista	400	Q329,179.07
2020	11	Estudiantes del nivel primario atendidos con alimentación escolar	San Antonio Huista	2,266	Q1,826,501.21
2020	12	Estudiantes del nivel preprimario del sector oficial atendidos en el sistema escolar (Monolingüe y bilingüe)	San Antonio Huista	464	Q2,271,667.61
2020	13	Estudiantes del nivel primario del sector oficial atendidos en el sistema escolar. (Monolingüe y Bilingüe)	San Antonio Huista	2,328	Q11,564,489.33
2020	14	Estudiantes del ciclo básico del sector oficial atendidos en el sistema escolar (Telesecundaria, nufed, oficial).	San Antonio Huista	379	Q1,644,122.29
2020	15	Estudiantes del ciclo diversificado del sector oficial atendidos en el sistema escolar. (Todas las ramas de enseñanzas)	San Antonio Huista	64	N/A
2020	16	Estudiantes del programa de modalidades flexibles atendidos	San Antonio Huista	17	N/A

San Antonio Huista, Huehuetenango

Año	No.	Producto público	Comunidad	Beneficiarios	Monto (Q)
2021	17	Cuadernos De Trabajo Impresos Para Estudiantes Del Nivel Preprimario	San Antonio Huista	464	Q7,945.07
2021	18	Textos Impresos Para Estudiantes Del Nivel Primario	San Antonio Huista	1,779	Q28,731.38
2021	19	Establecimientos Del Nivel Preprimaria Atendidos Con Gratuidad	San Antonio Huista	499	Q19,953.14
2021	20	Establecimientos Del Nivel Primario Atendidos Con Gratuidad	San Antonio Huista	2,401	Q106,327.24
2021	21	Establecimientos Del Ciclo Básico Atendidos Con Gratuidad	San Antonio Huista	382	Q37,874.21
2021	22	Establecimientos Del Ciclo Diversificado Atendidos Con Gratuidad	San Antonio Huista	63	Q6,334.92
2021	23	Estudiantes Del Nivel Preprimaria Con Cobertura De Seguro Médico Escolar	San Antonio Huista	494	Q18,823.50
2021	24	Estudiantes Del Nivel Primaria Con Cobertura De Seguro Médico Escolar	San Antonio Huista	2,371	Q90,345.20
2021	25	Estudiantes Del Nivel Preprimario Beneficiados Con Útiles Escolares	San Antonio Huista	459	Q24,959.82
2021	26	Estudiantes Del Nivel Primario Beneficiados Con Útiles Escolares	San Antonio Huista	2,298	Q124,940.00
2021	27	Docentes Del Nivel Preprimario Beneficiados Con Valijas Didácticas	San Antonio Huista	24	Q5,280.00
2021	28	Docentes Del Nivel Primario Beneficiados Con Valijas Didácticas	San Antonio Huista	110	Q23,964.44
2021	29	Estudiantes del nivel preprimario atendidos con alimentación escolar	San Antonio Huista	499	Q351,727.83
2021	30	Estudiantes del nivel primario atendidos con alimentación escolar	San Antonio Huista	2,405	Q1,729,304.68
2021	31	Estudiantes del nivel preprimario del sector oficial atendidos en el sistema escolar (Monolingüe y bilingüe)	San Antonio Huista	544	Q2,235,198.53
2021	32	Estudiantes del nivel primario del sector oficial atendidos en el sistema escolar. (Monolingüe y Bilingüe)	San Antonio Huista	2,458	Q11,330,970.38
2021	33	Estudiantes del ciclo básico del sector oficial atendidos en el sistema escolar (Telesecundaria, nufed, oficial).	San Antonio Huista	401	Q1,566,166.14
2021	34	Estudiantes del ciclo diversificado del sector oficial atendidos en el sistema escolar. (Todas las ramas de enseñanzas)	San Antonio Huista	69	N/A
2021	35	Estudiantes del programa de modalidades flexibles atendidos	San Antonio Huista	9	N/A

San Antonio Huista, Huehuetenango

Año	No.	Producto público	Comunidad	Beneficiarios	Monto (Q)
2022	36	Cuadernos De Trabajo Impresos Para Estudiantes Del Nivel Preprimario	San Antonio Huista	543	Q8,986.65
2022	37	Textos Impresos Para Estudiantes Del Nivel Primario	San Antonio Huista	2,453	Q117,179.81
2022	38	Establecimientos Del Nivel Preprimaria Atendidos Con Gratuidad	San Antonio Huista	499	Q21,173.49
2022	39	Establecimientos Del Nivel Primario Atendidos Con Gratuidad	San Antonio Huista	2,405	Q111,919.27
2022	40	Establecimientos Del Ciclo Básico Atendidos Con Gratuidad	San Antonio Huista	382	Q33,692.49
2022	41	Establecimientos Del Ciclo Diversificado Atendidos Con Gratuidad	San Antonio Huista	62	Q6,250.98
2022	42	Estudiantes Del Nivel Preprimaria Con Cobertura De Seguro Médico Escolar	San Antonio Huista	527	Q54,344.15
2022	43	Estudiantes Del Nivel Primaria Con Cobertura De Seguro Médico Escolar	San Antonio Huista	2,469	Q274,569.62
2022	44	Estudiantes Del Nivel Preprimario Beneficiados Con Útiles Escolares	San Antonio Huista	499	Q27,185.00
2022	45	Estudiantes Del Nivel Primario Beneficiados Con Útiles Escolares	San Antonio Huista	2,405	Q130,680.00
2022	46	Estudiantes Del Ciclo Básico Beneficiados Con Útiles Escolares	San Antonio Huista	24	Q10,340.00
2022	47	Docentes Del Nivel Primario Beneficiados Con Valijas Didácticas	San Antonio Huista	109	Q48,400.00
2022	48	Estudiantes del nivel preprimario atendidos con alimentación escolar	San Antonio Huista	523	Q555,626.17
2022	49	Estudiantes del nivel primario atendidos con alimentación escolar	San Antonio Huista	2,408	Q2,602,620.00
2022	50	Estudiantes del nivel preprimario del sector oficial atendidos en el sistema escolar (Monolingüe y bilingüe)	San Antonio Huista	565	Q2,255,355.09
2022	51	Estudiantes del nivel primario del sector oficial atendidos en el sistema escolar. (Monolingüe y Bilingüe)	San Antonio Huista	2,531	Q11,756,850.70
2022	52	Estudiantes del ciclo básico del sector oficial atendidos en el sistema escolar (Telesecundaria, nufed, oficial).	San Antonio Huista	351	Q1,617,831.98
2022	53	Estudiantes del ciclo diversificado del sector oficial atendidos en el sistema escolar. (Todas las ramas de enseñanzas)	San Antonio Huista	72	N/A
2022	54	Estudiantes del Programa de Educación Primaria de Adultos por Correspondencia (PEAC), atendidos	San Antonio Huista	1	N/A
2022	55	Estudiantes del programa de modalidades flexibles atendidos	San Antonio Huista	40	N/A

San Antonio Huista, Huehuetenango

Año	No.	Producto público	Comunidad	Beneficiarios	Monto (Q)
2023	56	Cuadernos De Trabajo Impresos Para Estudiantes Del Nivel Preprimario	San Antonio Huista	539	Q10,165.54
2023	57	Textos Impresos Para Estudiantes Del Nivel Primario	San Antonio Huista	1,397	Q13,807.95
2023	58	Establecimientos Del Nivel Preprimaria Atendidos Con Gratuidad	San Antonio Huista	533	Q22,328.65
2023	59	Establecimientos Del Nivel Primario Atendidos Con Gratuidad	San Antonio Huista	2,481	Q111,516.53
2023	60	Establecimientos Del Ciclo Básico Atendidos Con Gratuidad	San Antonio Huista	418	Q41,650.00
2023	61	Establecimientos Del Ciclo Diversificado Atendidos Con Gratuidad	San Antonio Huista	64	Q6,400.00
2023	62	Estudiantes Del Nivel Preprimaria Con Cobertura De Seguro Médico Escolar	San Antonio Huista	593	Q46,206.09
2023	63	Estudiantes Del Nivel Primaria Con Cobertura De Seguro Médico Escolar	San Antonio Huista	2,583	Q198,220.24
2023	64	Estudiantes Del ciclo básico Con Cobertura De Seguro Médico Escolar	San Antonio Huista	439	Q27,903.25
2023	65	Estudiantes Del ciclo diversificado Con Cobertura De Seguro Médico Escolar	San Antonio Huista	72	Q4,484.12
2023	66	Estudiantes Del Nivel Preprimario Beneficiados Con Útiles Escolares	San Antonio Huista	533	Q28,975.00
2023	67	Estudiantes Del Nivel Primario Beneficiados Con Útiles Escolares	San Antonio Huista	2,481	Q134,755.00
2023	68	Estudiantes Del Ciclo Básico Beneficiados Con Útiles Escolares	San Antonio Huista	418	Q41,800.00
2023	69	Estudiantes Del Ciclo Diversificado Beneficiados Con Útiles Escolares	San Antonio Huista	64	Q6,400.00
2023	70	Docentes Del Nivel Preprimario Beneficiados Con Valijas Didácticas	San Antonio Huista	24	Q10,560.00
2023	71	Docentes Del Nivel Primario Beneficiados Con Valijas Didácticas	San Antonio Huista	119	Q52,360.00
2023	72	Docentes Del Ciclo Básico Beneficiados Con Valijas Didácticas	San Antonio Huista	28	Q12,320.00
2023	73	Docentes Del Ciclo Diversificado Beneficiados Con Valijas Didácticas	San Antonio Huista	7	Q3,080.00
2023	74	Estudiantes del nivel preprimario atendidos con alimentación escolar	San Antonio Huista	565	Q525,870.00
2023	75	Estudiantes del nivel primario atendidos con alimentación escolar	San Antonio Huista	2,506	Q2,382,000.00
2023	76	Estudiantes del nivel medio atendidos con alimentación escolar	San Antonio Huista	481	Q307,800.00
2023	77	Estudiantes del nivel preprimario del sector oficial atendidos en el sistema escolar (Monolingüe y bilingüe)	San Antonio Huista	569	Q1,518,549.11
2023	78	Estudiantes del nivel primario del sector oficial atendidos en el sistema escolar. (Monolingüe y Bilingüe)	San Antonio Huista	2,507	Q8,386,046.24
2023	79	Estudiantes del ciclo básico del sector oficial atendidos en el sistema escolar (Telesecundaria, nufed, oficial).	San Antonio Huista	429	Q1,112,415.96
2023	80	Estudiantes del ciclo diversificado del sector oficial atendidos en el sistema escolar. (Todas las ramas de enseñanzas)	San Antonio Huista	67	N/A
2023	81	Estudiantes del programa de modalidades flexibles atendidos	San Antonio Huista	5	N/A

San Antonio Huista, Huehuetenango

Año	No.	Producto público	Comunidad	Beneficiarios	Monto (Q)
2020	1	BONO EDUCACIÓN	N/A	62	Q 142,500.00
2020	2	BONO NIÑAS Y ADOLESCENTES EN EDUCACIÓN	N/A	76	Q 219,000.00
2020	3	BONO SALUD	N/A	61	Q 146,000.00
2020	4	BONO SALUD DE 0 A 2 AÑOS	N/A	18	Q 40,000.00
2020	5	BECA EDUCACIÓN MEDIA	N/A	12	Q 30,000.00
2021	6	BONO EDUCACIÓN	N/A	41	Q 154,000.00
2021	7	BONO NIÑAS Y ADOLESCENTES EN EDUCACIÓN	N/A	64	Q 247,500.00
2021	8	BONO SALUD	N/A	62	Q 175,000.00
2021	9	BONO SALUD DE 0 A 2 AÑOS	N/A	3	Q 11,500.00
2021	10	BECA EDUCACIÓN MEDIA	N/A	18	Q 43,000.00
2022	11	BONO EDUCACIÓN	N/A	106	Q 498,500.00
2022	12	BONO SALUD	N/A	20	Q 82,000.00

San Antonio Huista, Huehuetenango

Año	No.	Producto público	Comunidad	Beneficiarios	Monto (Q)
2022	13	BONO SALUD DE 0 A 2 AÑOS	N/A	2	Q 8,500.00
2022	14	BECA EDUCACIÓN MEDIA	N/A	19	Q 43,500.00
2023	15	BONO EDUCACIÓN	N/A	85	Q 252,500.00
2023	16	BONO SALUD	N/A	15	Q 48,000.00
2023	17	BECA EDUCACIÓN MEDIA	N/A	20	Q 40,000.00

No.	Producto público	Comunidad	Beneficiarios	Monto (Q)
1	BONO FAMILIA	N/A	2,744	Q 6,154,750.00
2	TRANSFERENCIAS MONETARIAS A FAMILIAS DE NIÑOS Y NIÑAS CON DESNUTRICIÓN AGUDA, PREVIAMENTE IDENTIFICADOS EN EL MARCO DE LA VULNERABILIDAD NUTRICIONAL	N/A	1	Q 1,500.00

PROYECCIÓN 2024 PROGRAMA SOCIAL "BECA SOCIAL"			
No.	Producto público	Comunidad	Beneficiarios
1	BECA EDUCACIÓN MEDIA	N/A	19

San Antonio Huista, Huehuetenango

No.	Producto Público					
1	<p>Atención de consultas relacionadas al uso del Sistema de Contabilidad Integrada de Gobiernos Locales -SICOIN GL- y del Sistema Servicios GL, por los medios disponibles, sea vía telefónica, correo electrónico, mesa de ayuda y en Oficinas Regionales de Atención Municipal, que han sido realizadas por los empleados municipales con los siguientes perfiles:</p> <table border="1" data-bbox="351 611 1814 1210"> <thead> <tr> <th data-bbox="351 611 1124 668">SICOIN GL</th> <th data-bbox="1124 611 1814 668">Servicios GL</th> </tr> </thead> <tbody> <tr> <td data-bbox="351 668 1124 1210"> <ul style="list-style-type: none"> - Director AFIM - Encargado de Contabilidad - Encargado de Presupuesto - Encargado de Tesorería - Encargado de Planes - Encargado de Contratos - Gestión de Ingresos - Gestión Presupuestaria - Gestión de Préstamos y donaciones - Alcalde - Asesor Municipal - Creación de Unidad Solicitante, entre otros </td> <td data-bbox="1124 668 1814 1210"> <ul style="list-style-type: none"> - Administración Municipal - Gestor Documento de Cobro - Gestor Municipal - Nuevo Cajero General - Nuevo Cajero Receptor - Nuevo Gerente de Agua - Nuevo Gerente de Arbitrios - Nuevo Gestor de IUSI - Perfil Cajero General PMT - Perfil Gestión PMT - Registro Lecturas de Agua - Solicitud Cuenta Corriente Anual, entre otros. </td> </tr> </tbody> </table>		SICOIN GL	Servicios GL	<ul style="list-style-type: none"> - Director AFIM - Encargado de Contabilidad - Encargado de Presupuesto - Encargado de Tesorería - Encargado de Planes - Encargado de Contratos - Gestión de Ingresos - Gestión Presupuestaria - Gestión de Préstamos y donaciones - Alcalde - Asesor Municipal - Creación de Unidad Solicitante, entre otros 	<ul style="list-style-type: none"> - Administración Municipal - Gestor Documento de Cobro - Gestor Municipal - Nuevo Cajero General - Nuevo Cajero Receptor - Nuevo Gerente de Agua - Nuevo Gerente de Arbitrios - Nuevo Gestor de IUSI - Perfil Cajero General PMT - Perfil Gestión PMT - Registro Lecturas de Agua - Solicitud Cuenta Corriente Anual, entre otros.
SICOIN GL	Servicios GL					
<ul style="list-style-type: none"> - Director AFIM - Encargado de Contabilidad - Encargado de Presupuesto - Encargado de Tesorería - Encargado de Planes - Encargado de Contratos - Gestión de Ingresos - Gestión Presupuestaria - Gestión de Préstamos y donaciones - Alcalde - Asesor Municipal - Creación de Unidad Solicitante, entre otros 	<ul style="list-style-type: none"> - Administración Municipal - Gestor Documento de Cobro - Gestor Municipal - Nuevo Cajero General - Nuevo Cajero Receptor - Nuevo Gerente de Agua - Nuevo Gerente de Arbitrios - Nuevo Gestor de IUSI - Perfil Cajero General PMT - Perfil Gestión PMT - Registro Lecturas de Agua - Solicitud Cuenta Corriente Anual, entre otros. 					

San Antonio Huista, Huehuetenango

No.	Producto Público		
2	<p>Realización de eventos de capacitación de acuerdo a necesidades identificadas en la municipalidad con los temas indicados a continuación:</p> <table border="1" data-bbox="334 529 1810 1058"> <tr> <td data-bbox="334 529 1060 1058"> <ul style="list-style-type: none"> a) Cierre contable y apertura de ejercicio fiscal 2023 (Inicialización de Saldos) b) Generalidades presupuestarias c) Actualizaciones al MAFIM- 2a. Edición d) Revisión y Análisis de Reportes de Gestión y Ejecución Presupuestaria e) Módulo del IUSI en Servicios GL f) Módulo de Arbitrios en Servicios GL g) Planificación y Formulación Presupuestaria enfocado a GpR -SICOIN GL- h) Planificación (Facebook live) i) Planificación y Presupuesto por Resultados </td> <td data-bbox="1060 529 1810 1058"> <ul style="list-style-type: none"> j) Módulo de Caja -Servicios GL- k) Uso del Sistema Soporte GL l) Reportes Financieros m) Préstamos, Donaciones y Convenios n) Módulo de Agua en Servicios GL o) Errores más comunes que se generan al elaborar un Presupuesto p) Módulo de Contratos q) Formulación Presupuestaria de Ingresos y egresos (Facebook live) r) Procesamiento Electrónico de Medios de Pago, entre otros. </td> </tr> </table>	<ul style="list-style-type: none"> a) Cierre contable y apertura de ejercicio fiscal 2023 (Inicialización de Saldos) b) Generalidades presupuestarias c) Actualizaciones al MAFIM- 2a. Edición d) Revisión y Análisis de Reportes de Gestión y Ejecución Presupuestaria e) Módulo del IUSI en Servicios GL f) Módulo de Arbitrios en Servicios GL g) Planificación y Formulación Presupuestaria enfocado a GpR -SICOIN GL- h) Planificación (Facebook live) i) Planificación y Presupuesto por Resultados 	<ul style="list-style-type: none"> j) Módulo de Caja -Servicios GL- k) Uso del Sistema Soporte GL l) Reportes Financieros m) Préstamos, Donaciones y Convenios n) Módulo de Agua en Servicios GL o) Errores más comunes que se generan al elaborar un Presupuesto p) Módulo de Contratos q) Formulación Presupuestaria de Ingresos y egresos (Facebook live) r) Procesamiento Electrónico de Medios de Pago, entre otros.
<ul style="list-style-type: none"> a) Cierre contable y apertura de ejercicio fiscal 2023 (Inicialización de Saldos) b) Generalidades presupuestarias c) Actualizaciones al MAFIM- 2a. Edición d) Revisión y Análisis de Reportes de Gestión y Ejecución Presupuestaria e) Módulo del IUSI en Servicios GL f) Módulo de Arbitrios en Servicios GL g) Planificación y Formulación Presupuestaria enfocado a GpR -SICOIN GL- h) Planificación (Facebook live) i) Planificación y Presupuesto por Resultados 	<ul style="list-style-type: none"> j) Módulo de Caja -Servicios GL- k) Uso del Sistema Soporte GL l) Reportes Financieros m) Préstamos, Donaciones y Convenios n) Módulo de Agua en Servicios GL o) Errores más comunes que se generan al elaborar un Presupuesto p) Módulo de Contratos q) Formulación Presupuestaria de Ingresos y egresos (Facebook live) r) Procesamiento Electrónico de Medios de Pago, entre otros. 		
3	<p>Capacitación en temas relacionados a las finanzas municipales, análisis e interpretación de indicadores financieros, según las siguientes metodologías:</p> <ul style="list-style-type: none"> a) Índice Consolidado Financiero Municipal -ICFM-. b) Ficha de seguimiento del -ICFM- e Informe -ICFM- año finalizado. c) Diagnóstico para el Fortalecimiento de las Finanzas Municipales. 		

San Antonio Huista, Huehuetenango

No.	Producto Público
4	Elaboración y actualización de Guías de Usuario del Sistema de Contabilidad Integrada de Gobiernos Locales -SICOIN GL- y del Sistema Servicios GL las cuales se encuentran disponibles en el Portal de Gobiernos Locales en el siguiente enlace: https://portalgl.minfin.gob.gt seleccionando las opciones "Biblioteca Virtual", "Guías y Manuales", "Guías Sicoín gl", "Guías Servicios GL", entre otras.
5	Manual de Administración Financiera Integrada Municipal -MAFIM- (Segunda Edición) el cual contiene la actualización de normas, procedimientos técnicos, administrativos y financieros que fortalecen los procesos de la gestión financiera municipal, favorece el control interno, la administración y el uso eficiente y eficaz de los recursos públicos, contribuyendo a la transparencia del gasto y la rendición de cuentas, éste se encuentra disponible en el Portal de Gobiernos Locales en el siguiente enlace: https://portalgl.minfin.gob.gt seleccionando las opciones "Biblioteca Virtual", "Guías y Manuales", "Manuales", "Manual de Administración Financiera Integrada Municipal (2a. Edición) 2022".
6	Tablero de Resultados del índice Consolidado Financiero Municipal -ICFM- el cual es un instrumento de análisis, monitoreo y evaluación que permite a través de indicadores financieros según la metodología, conocer las fortalezas y áreas de oportunidad de la gestión financiera municipal, útil para la toma de decisiones de las autoridades y funcionarios municipales, éste se encuentra disponible en el Portal de Gobiernos Locales en el siguiente enlace: https://portalgl.minfin.gob.gt seleccionando las opciones "Indicadores" y luego "ICFM".

San Antonio Huista, Huehuetenango

No.	Producto Público
7	<p>Ficha de Seguimiento a la Gestión Financiera Municipal en la cual se pueden visualizar los resultados de la gestión financiera de los últimos dos años para realizar análisis comparativo y el seguimiento durante el ejercicio fiscal vigente de manera mensual, permitiendo a las autoridades y funcionarios municipales identificar fortalezas y oportunidades de mejora que orienten la labor para establecer estrategias de fortalecimiento financiero municipal; asimismo se pone a disposición el Informe ICFM año finalizado, el cual muestra el análisis general de los resultados de la gestión financiera del ejercicio fiscal finalizado. Ambos instrumentos se encuentran disponibles dentro del Sistema de Contabilidad Integrada de Gobiernos Locales -SICOINGL- en la siguiente ruta: "Ejecución", "Reportes Financieros", "Ficha de Seguimiento Municipal", "Informe ICFM año finalizado".</p>
8	<p>Tablero que muestra la ejecución presupuestaria de la municipalidad desde la perspectiva de los Objetivos de Desarrollo Sostenible -ODS-, Ejes del Plan Nacional de Desarrollo, Prioridades Nacionales, Metas Estratégicas de Desarrollo y Resultados Estratégicos, los cuales se pueden consultar desde el Portal de Gobiernos Locales en el siguiente enlace: https://portalgl.minfin.gob.gt seleccionando las opciones "Indicadores" y luego "Objetivos de Desarrollo Sostenible".</p>

San Antonio Huista, Huehuetenango

No.	Producto Público		
9	Implementación de las siguientes herramientas informáticas y metodologías:		
a) Sistema de Contabilidad Integrada de Gobiernos Locales -SICOIN GL-	X	Implementada	
b) Sistema Servicios GL	X	Implementada	
c) Aplicación (APP) Móvil para Toma de Lecturas de Agua		Por implementar	
d) Generación de Boleto de Ornato Masivo		Por implementar	
e) Metodología del Índice Consolidado Financiero Municipal -ICFM-		Por implementar	
f) Metodología "Diagnóstico para el Fortalecimiento de las Finanzas Municipales"		Por implementar	
g) Metodología "Gestión por Resultados"		Por implementar	
h) Cobro de servicios municipales con tarjeta de crédito y débito		Por implementar	
i) Cobro de servicios municipales a través de BANCAMUNI		Por implementar	
j) Cuenta Única del Tesoro Municipal -CUT-	X	Implementada	

San Antonio Huista, Huehuetenango

Año	No.	Producto público	Beneficiarios	Monto (Q)
2020	1	Programa del Aporte Económico del Adulto Mayor (Activos)	170	Q 727,200.00
2020	2	Programa del Aporte Económico del Adulto Mayor (Nuevos Beneficiarios)	28	N/A
2021	3	Programa del Aporte Económico del Adulto Mayor (Activos)	219	Q 827,200.00
2021	4	Programa del Aporte Económico del Adulto Mayor (Nuevos Beneficiarios)	57	N/A
2022	5	Programa del Aporte Económico del Adulto Mayor (Activos)	310	Q 1,373,500.00
2022	6	Programa del Aporte Económico del Adulto Mayor (Nuevos Beneficiarios)	104	N/A
2023	7	Programa del Aporte Económico del Adulto Mayor (Activos)	391	Q 1,291,500.00
2023	8	Programa del Aporte Económico del Adulto Mayor (Nuevos Beneficiarios)	98	N/A

No.	Producto público	Comunidad	Aportes	Monto (Q)
1	Programa del Aporte Económico del Adulto Mayor	San Antonio Huista	9,258	Q 4,219,400.00

San Antonio Huista, Huehuetenango

No,	Producto público	Comunidad	Beneficiarios	Monto (Q)
1	Identificación de Hogares Sin Energía	Aldea El Pajal	1,502	Q4,992.00
2	Identificación de Hogares Sin Energía	Caserío La Laguna Seca, Aldea Rancho Viejo	363	
3	Identificación de Hogares Sin Energía	Caserío Reforma, Aldea El Pajal	881	
4	Identificación de Hogares Sin Energía	Caserío Yulmuc	2,745	
		Total	5,491	Q4,992.00

No,	Producto público	Comunidad	Beneficiarios	Monto (Q)*
4	Plan Centinela verificación de calidad y cantidad en estaciones de servicio. plantas y depósitos de almacenamiento y expendios de GLP en cilindros 2 Supervisión técnica de calidad y cantidad en estaciones de servicio. por personal Delegado de la DGH. durante el periodo 2020-agosto 2023	San Antonio Huista	toda la población	Q3,313.62

San Antonio Huista, Huehuetenango

Año	No.	Producto público	Comunidad	Beneficiarios	Monto (Q)
2020	1	Instrumentos ambientales públicos	San Antonio Huista	16,697	N/A
2020	2	Instrumentos ambientales privados	San Antonio Huista	12	N/A
2020	3	Reforestación	Rancho Viejo, ruta para jacal, El progreso, río capulin	300	Q 2,950.40
2021	4	Capacitaciones	Cabecera municipal	25	Q 582.60
2021	5	Instrumentos ambientales públicos	San Antonio Huista	16,697	N/A
2021	6	Instrumentos ambientales privados	San Antonio Huista	N/I	N/A
2021	7	Capacitaciones	Cabecera Municipal	25	Q 582.60

San Antonio Huista, Huehuetenango

Año	No.	Producto público	Comunidad	Beneficiarios	Monto (Q)
2020	1	Asistencia y dotación de alimentos	N/A	105	Q 34,177.50
	2	Regulación del patrimonio productivo agropecuario	N/A	312	Q 14,303.36
2021	1	Asistencia y dotación de alimentos	N/A	114	Q 47,280.36
	2	Regulación del patrimonio productivo agropecuario	N/A	230	Q 16,791.07
	3	Seguro agropecuario / agrícola catastrófico	N/A	7	Q 3,796.13
2022	1	Asistencia y dotación de alimentos	N/A	1,682	Q 647,570.00
	2	Entrega de estipendios para el establecimiento de huertos familiares, para reactivación de unidades productivas; y para conservación de suelos y agua	N/A	293	Q 293,000.00
	3	Productores (as) beneficiados con asistencia financiera para implementar sus sistemas productivos	N/A	30	Q 1,091,760.00
	4	Regulación del patrimonio productivo agropecuario	N/A	241	Q 29,513.84
	5	Seguro agropecuario / agrícola catastrófico	N/A	100	Q 54,028.80
2023	1	Asistencia y dotación de alimentos	N/A	1,889	Q 425,025.00
	2	Entrega de estipendios para el establecimiento de huertos familiares, para reactivación de unidades productivas; y para conservación de suelos y agua	N/A	172	Q 172,000.00
	3	Regulación del patrimonio productivo agropecuario	N/A	254	Q 29,127.45
	4	Seguro agropecuario / agrícola catastrófico	N/A	213	Q 112,857.71

San Antonio Huista, Huehuetenango

Dirección General del Deporte y la Recreación

Año	No,	Producto público	Comunidad	Beneficiarios	Monto (Q)
2020	1	000-030 Festivales deportivos. recreativos y otros eventos de carácter especial. realizados para promover el acceso a la actividad física y la recreación	San Antonio Huista	N/I	N/A
2021	2	000-024 Personas beneficiadas con actividades deportivas no escolares. no federadas y de recreación	San Antonio Huista	500	N/A
2021	3	000-030 Festivales deportivos. recreativos y otros eventos de carácter especial. realizados para promover el acceso a la actividad física y la recreación	San Antonio Huista	N/I	N/A
2022	4	000-027 Personas que reciben implementos para actividades físicas. deportivas y de recreación física en su tiempo libre	San Antonio Huista	60	N/A
2022	5	000-030 Festivales deportivos. recreativos y otros eventos de carácter especial. realizados para promover el acceso a la actividad física y la recreación	San Antonio Huista	N/I	N/A
2023	6	11-005 Jóvenes beneficiados con actividades físicas. deportivas y recreativas	San Antonio Huista	1.000	N/A

San Antonio Huista, Huehuetenango

Dirección General de las Artes

Año	No,	Producto público	Comunidad	Beneficiarios	Monto (Q)
2020	1	Artistas apoyados en la Iniciativa Apoyarte 2020	San Antonio Huista	2	Q6,000.00
2020	2	Escuela Nacional de Marimba “Gilberto Martínez”	San Antonio Huista	96	Q378,622.00
2021	3	Escuela Nacional de Marimba “Gilberto Martínez”	San Antonio Huista	55	Q283,638.86
2021	4	Artistas apoyados en la Iniciativa Apoyarte 2021	San Antonio Huista	1	Q3,000.00
2022	5	Escuela Nacional de Marimba “Gilberto Martínez”	San Antonio Huista	88	Q326,862.00
2023	6	Escuela Nacional de Marimba “Gilberto Martínez”	San Antonio Huista	47	Q290,812.00

San Antonio Huista, Huehuetenango

Logros 2020 - 2023

No.	Producto público	Comunidad	Beneficiarios	Monto (Q)
1	SOLICITA PONER EN FUNCIONAMIENTO EL CAP -INICIAR FUNCIONAMIENTO-	SAN ANTONIO HUISTA	19,311	N/I

Acciones Pendientes

No.	Producto público	Comunidad	Beneficiarios	Monto (Q)
1	PUESTO DE SALUD MODULAR ALDEA NOJOYÁ	ALDEA NOJOYÁ	19,311	Q 1,300,000.00

San Antonio Huista, Huehuetenango

No.	Producto público	Comunidad	Beneficiarios	Monto (Q)
1	Patrullajes policiales a pie	San Antonio Huista	19,814	Q 108,582.30
2	Patrullajes policiales en vehículos	San Antonio Huista	19,814	Q 44,044.06
3	Patrullajes policiales en motocicletas	San Antonio Huista	19,814	Q 16,476.18
4	Patrullajes policiales en bicicletas	San Antonio Huista	19,814	Q 599.78
5	Atención a personas agredidas	San Antonio Huista	19,814	Q 121,935.68
6	Patrullajes policiales	San Antonio Huista	19,814	Q 145,013.54
7	Operativos policiales	San Antonio Huista	19,814	Q 143,262.81
8	Patrullajes policiales en mercados	San Antonio Huista	19,814	Q 20,118.28
9	Patrullajes policiales en protección a la naturaleza	San Antonio Huista	19,814	Q 20,003.50
10	Operativos policiales en protección a la naturaleza	San Antonio Huista	19,814	Q 3,032.17

San Antonio Huista, Huehuetenango

No.	Producto público	Comunidad	Beneficiarios	Monto (Q)
11	Seguridad a personalidades, edificios y entidades	San Antonio Huista	19,814	Q 27,284.81
12	Servicios policiales para mantener y resguardar el orden público	San Antonio Huista	19,814	Q 28,550.67
13	Operativos policiales especializados para el control de homicidios	San Antonio Huista	19,814	Q 142,815.04
14	Patrullajes policiales motorizados en áreas focalizadas para la reducción de homicidios	San Antonio Huista	19,814	Q 68,202.15
15	Atención a mujeres víctimas de violencia con asesoría y acompañamiento policial	San Antonio Huista	19,814	Q 83.88
16	Asesoría y acompañamiento policial a mujeres víctimas de violencia	San Antonio Huista	19,814	Q 11,256.40
17	Operativos policiales para el control del expendio y consumo de bebidas alcohólicas, fermentadas o destiladas	San Antonio Huista	19,814	Q 2,272.69
18	Puestos policiales fijos para la prevención de extorsiones	San Antonio Huista	19,814	Q 106.39
19	Atención de denuncias recibidas por extorsión	San Antonio Huista	19,814	Q 112.44

San Antonio Huista, Huehuetenango

No.	Producto público	Comunidad	Beneficiarios	Monto (Q)
1	Operaciones Terrestres*	San Antonio Huista	1,454,019	Q85,918,084.08
2	Acciones de Prevención, contención y respuesta ante Covid-19*	San Antonio Huista	41,183	Q9,624,148.45
3	Operaciones Terrestres*	San Antonio Huista	1,454,019	Q 64,894,320.00
4	Acciones de Prevención, contención y respuesta ante Covid-19*	San Antonio Huista	41,183	Q 4,066,158.66

*Datos a nivel departamental

San Antonio Huista, Huehuetenango

No.	Producto público	Comunidad	Beneficiarios	Monto (Q)
1	A través del proceso de categorización de 27 comunidades en inseguridad alimentaria y nutricional, se realizó la gestión y entrega de Asistencia Alimentaria por INSAN beneficiando a 3500 familias del municipio San Antonio Huista brindando respuesta y atención en el marco del Plan de hambre estacional.			N/A
2	Implementación de Dirección Municipal de Seguridad Alimentaria y Nutricional con el objetivo de ser el mecanismo institucional de la estructura municipal, que facilite la interlocución entre la municipalidad, instituciones con intervención en el municipio beneficiando a la población más vulnerable.	27	16,697	N/A
3	En el marco de la Gran Cruzada Nacional por la Nutrición y el proyecto crecer sano se realizaron barridos nutricionales logrando la identificación de niños Desnutrición y niños con bajo peso, mediante el banco de alimentos y leche se logró brindarles fórmulas para la recuperación nutricional dando cumplimiento a las cinco líneas de acción.			N/A
4	En coordinación con el equipo técnico que integra la Delegación Departamental de Huehuetenango, se abrieron 22 dependencias municipales de seguridad alimentaria y nutricional, con el objetivo de contar con un vínculo entre las autoridades municipales y la población en general para darle seguimiento al tema de seguridad alimentaria y nutricional.	Delegado Departamental	1,171,000 *	N/A

San Antonio Huista, Huehuetenango

No.	Producto público	Comunidad	Beneficiarios	Monto (Q)
5	Con el objetivo de velar por el buen funcionamiento de la Comisión Departamental de Seguridad Alimentaria y Nutricional se logró ante el pleno del concejo departamental de desarrollo que dicha comisión sea de carácter permanente y así garantizar el derecho a la seguridad alimentaria y nutricional a la población en general, especialmente la más vulnerable, así mismo cuenta con una estructura organizativa para garantizar las acciones y funciones de cada una de las instituciones que integran dicha comisión.	Delegado Departamental	1,171,000 *	N/A
6	Con el objetivo de reducir la cantidad de casos con desnutrición aguda a nivel departamental y garantizar las acciones, programas y proyectos de seguridad alimentaria y nutricional para la recuperación nutricional de los menores reportados, se logró establecer 33 mesas técnicas municipales de atención a la desnutrición aguda en el departamento de Huehuetenango.	Delegado Departamental	1,171,000 *	N/A
7	Como parte de los pasos escalonados de la Gobernanza en Seguridad Alimentaria y Nutricional se promovió, apoyo y realizó el Plan Municipal para la ejecución presupuestaria de Q11,000,000.00 en el marco del cumplimiento de lo establecido dentro de la Política Pública Municipal en Seguridad Alimentaria y Nutricional.	Monitor intermunicipal	1,171,000 *	N/A

San Antonio Huista, Huehuetenango

No.	Producto público	Comunidad	Beneficiarios	Monto (Q)
8	<p>Como parte del diseño y validación de herramientas o procedimientos técnicos que permitan el monitoreo y valoración de intervenciones de Seguridad Alimentaria y Nutricional se coordinó y articuló con integrantes de la Mesa Técnica Departamental en Atención a la Desnutrición Aguda la elaboración de manual de funciones con el objetivo de contar con una herramienta a nivel departamental y municipal que permita facilitar el proceso de planificación, ejecución, monitoreo y evaluación de programas, planes y proyectos, que apaleen la problemática de la desnutrición aguda, reducir los índices y evitar muertes por desnutrición aguda, coordinar y articular acciones que promuevan la SAN en el ámbito económico, social, étnico, cultural, de salud y político, formulando, ejecutando, monitoreando y evaluando estrategias operativas integrales que permitan enfrentar el riesgo a la Inseguridad Alimentaria y Nutricional de la población más vulnerable.</p>	Monitor intermunicipal	1,171,000 *	N/A

LIBERTAD

15 DE

SEPTIEMBRE

DE 1821

San Antonio Huista, Huehuetenango

No.	Producto público	Comunidad	Beneficiarios	Monto (Q)
9	<p>En el marco de la gestión de apoyo para casos referidos y contra referidos con diagnóstico Desnutrición Aguda de los treinta y tres municipios que conforman el departamento de Huehuetenango se realizó la coordinación y articulación con Gobernación Departamental, Municipalidades, integrantes de la Comisión Departamental y Municipales de Seguridad Alimentaria y Nutricional, cooperación internacional para la gestión de Q755,490.00 para la realización de estudios, análisis, compra de medicamentos e insumos de primera necesidad para los casos en internamiento en el Hospital Regional Jorge Vides Molina del Departamento de Huehuetenango, así como la incidencia con Gobernador Departamental para la presentación de proyecto a nivel de CODEDE de la compra y entrega de Tomógrafo, Electrocardiograma y mamógrafo en dicho centro asistencial.</p>	Monitor intermunicipal	1,171,000 *	N/A
10	<p>Apertura en coordinación con Municipalidad de 2 Oficinas Municipales de agua saneamiento y Seguridad Alimentaria y Nutricional. En donde en el municipio de Todos Santos a través de coordinación de SESAN liderando el cambio de comportamiento se redujeron EDAS e IRAS a través del beneficio de agua segura beneficiando a más de 9,000 personas.</p>			N/A

San Antonio Huista, Huehuetenango

No.	Producto público	Comunidad	Beneficiarios	Monto (Q)
11	Gestión y liderazgo que dio como fruto presupuesto municipal de Q 250,000.00 para acciones en pro de la SAN desde hace más de 4 años incluso convenios con cooperación. Segundo lugar en ranking departamental en agua y saneamiento ranking realizado por SEGEPLAN.	Monitor intermunicipal	1,171,000 *	N/A
12	Banco de formula nutricional para lo cual se cuenta con Q100,000.00 para la prevención de la desnutrición aguda, beneficiando a más de 500 niños con bajo peso, bajo peso severo y 150 embarazadas con bajo peso, bajo peso severo por año.			N/A

*La cantidad de beneficiarios corresponden a nivel departamental.



San Antonio Huista, Huehuetenango

Inversiones de Consejos de Desarrollo Departamental

Ejercicio fiscal 2020

No.	SNIP	Producto público	Comunidad	Beneficiarios	Monto (Q)
1	242843	DRENAJES	CASERIO EL PROGRESO,	355	Q 2,000,000.00
2	243229	DRENAJES	CANTON REFORMA	750	Q 1,820,492.00
			TOTAL	1105	Q 3,820,492.00

Ejercicio fiscal 2021

No.	SNIP	Producto público	Comunidad	Beneficiarios	Monto (Q)
1	260720	AGUA POTABLE	CASERIO IXMAL	989	Q 900,000.00
2	243229	DRENAJES	CANTON REFORMA	769	Q 1,837,299.26
3	242843	DRENAJES	CASERIO EL PROGRESO	984	Q 700,000.00
4	243229	DRENAJES	CANTON REFORMA	897	Q 383,192.74
			TOTAL	3639	3,820,492.00

Ejercicio fiscal 2022

San Antonio Huista, Huehuetenango

No.	SNIP	Producto público	Comunidad	Beneficiarios	Monto (Q)
1	260722	DRENAJES	CASERIO LAS GALERAS,	689	Q 3,000,000.00
2	294439	AGUA POTABLE	CASERIO REFORMA EL PAJAL	873	Q 1,292,090.00
			TOTAL	1,562	Q4,292,090.00

Ejercicio fiscal 2023

No.	SNIP	Producto público	Comunidad	Beneficiarios	Monto (Q)
1	260722	DRENAJES	CASERIO LAS GALERAS	1,200	Q 2,520,000.00
2	298503	MEJORAMIENTO CALLE	ALDEA NOJOYA	3,456	Q 1,386,146.00
3	299987	AGUA POTABLE	ALDEA RANCHO VIEJO	894	Q 806,733.00
			TOTAL	5,550	Q4,712,879.00

Ejercicio fiscal 2024

No.	SNIP	Producto público	Comunidad	Beneficiarios	Monto (Q)
1	260721	AGUAS RESIDUALES	ALDEA SAN JOSÉ EL TABLÓN	6,000	Q 5,477,045.00
			TOTAL	6,000	Q5,477,045.00

San Antonio Huista, Huehuetenango

No.	Producto público	Comunidad	Beneficiarios	Monto (Q)
1	PERSONAS BENEFICIADAS CON CAPACITACIÓN NO CERTIFICABLE	SAN ANTONIO HUISTA	344	N/A

Año	No.	Producto público	Comunidad	Beneficiarios	Monto (Q)
2020 - 2022	1	PERSONAS BENEFICIADAS CON CAPACITACIÓN NO CERTIFICABLE	SAN ANTONIO HUISTA	344	N/A



San Antonio Huista, Huehuetenango

Año	No.	Producto público	Comunidad	Beneficiarios	Monto (Q)
2020	1	Capacitación en Gestión Municipal a autoridades. funcionarios y empleados municipales	Área Urbana	2.062 personas	Q 544,003.18
	2	Capacitación en gestión social a empleados municipales y sociedad civil urbana organizada	Área Urbana	1.813 personas	Q 715,024.39
	3	Capacitación en temas de administración. finanzas y en elaboración de instrumentos dirigida a autoridades. funcionarios y empleados municipales	Área Urbana	231 personas	Q 878,075.56
2021	1	Capacitación en Gestión Municipal a autoridades. funcionarios y empleados municipales	Área Urbana	3.884 personas	Q 592,142.96
	2	Capacitación en gestión social a empleados municipales y sociedad civil urbana organizada	Área Urbana	2.381 personas	Q 771,469.21
	3	Capacitación en temas de administración. finanzas y en elaboración de instrumentos dirigida a autoridades. funcionarios y empleados municipales	Área Urbana	1.034 personas	Q 776,018.27

***Nota: Cifras a nivel nacional**

San Antonio Huista, Huehuetenango

Año	No,	Producto público	Comunidad	Beneficiarios	Monto (Q)
2022	1	Capacitación en Gestión Municipal a autoridades. funcionarios y empleados municipales	Área Urbana	4.389 personas	Q 588,997.74
	2	Capacitación en gestión social a empleados municipales y sociedad civil urbana organizada	Área Urbana	2.803 personas	Q 805,028.26
	3	Capacitación en temas de administración. finanzas y en elaboración de instrumentos dirigida a autoridades. funcionarios y empleados municipales	Área Urbana	231 personas	Q 785,660.88
2023	1	Capacitación en Gestión Municipal a autoridades. funcionarios y empleados municipales	Área Urbana	2.126 personas	Q 374,429.3
	2	Capacitación en gestión social a empleados municipales y sociedad civil urbana organizada	Área Urbana	1.818 personas	Q 512,970.23
	3	Capacitación en temas de administración. finanzas y en elaboración de instrumentos dirigida a autoridades. funcionarios y empleados municipales	Área Urbana	109 personas	Q 474,689.8

***Nota: Cifras a nivel nacional**

Santa Antonio Huista, Huehuetenango

Año	No.	Producto público	Comunidad	Hect. Afec.	Beneficiarios	Monto (Q)	
2023	1	Incendios Forestales y No Forestales Atendidos	Casco Urbano	5	N/A	Q 5,607,818.70	**

** **NOTA:** El monto consignado representa lo ejecutado en forma global para el ejercicio fiscal indicado

Alejandro Eduardo Giammattei Falla
Señor Presidente de la República

**Secretaría de Coordinación
Ejecutiva de la Presidencia**

Álvaro Leonel Díaz Velásquez
Secretario de Coordinación Ejecutiva

Danilo José Soto Castañeda
Subsecretario de Coordinación Ejecutiva

Victor Hugo Paiz Gómez
Subsecretario para la Descentralización

Leonel Eduardo Girón Véliz
Director del Sistema de Consejos de Desarrollo

Luis Eduardo Orozco Orellana
Director General para la Descentralización

Jonathan Arnulfo Del Cid López
Director de Informática

Jesús Felipe Polanco Tello
Director Técnico de Operaciones

Luis Alfonso Rodas Guzmán
Director de Planificación

Jennifer Cristina García Marroquín
Directora de Comunicación social

Luz Azucena Mendoza Cajbón
Directora Administrativa Financiera

María José Sánchez Mejía
Directora de Asesoría Jurídica

Alberto Emmanuel Soto de León
Director de Auditoría Interna

Isis Ana Graciela Serrano Lemus
Asesoría Técnica

Saúl Nehemías Obando Mejía
Dirección Técnica de Operaciones

David Roberto Barrera Valenzuela
Dirección Técnica de Operaciones

Autorizado

Alejandro Eduardo Giammattei Falla
Señor Presidente de la República

Álvaro Leonel Díaz Velásquez
Secretario de Coordinación Ejecutiva de la Presidencia

Elaborado

Despacho
Secretaría de Coordinación Ejecutiva de la Presidencia

Subsecretaría de Coordinación Ejecutiva
Secretaría de Coordinación Ejecutiva de la Presidencia

Revisado

Dirección del Sistema de Consejos de Desarrollo
Dirección Técnica de Operaciones
Dirección de Descentralización

Diseño y diagramación

Dirección de Comunicación Social

340 municipios
fuertes,
hacen un Estado fuerte!

ACCESO A INFORMACIÓN DIGITAL



<https://scep.gob.gt/carta-de-navegacion-municipal/>