



# Carta de navegación Municipal

## MUNICIPALIDAD DE SAN ANDRÉS VILLA SECA, RETALHULEU



GOBIERNO de GUATEMALA  
DR. ALEJANDRO GIANMATTEI

MINISTERIO DE SERVICIOS PÚBLICOS



GOBIERNO de GUATEMALA  
DR. ALEJANDRO GIANMATTEI

MINISTERIO DE TRABAJO Y PREVISIÓN SOCIAL



GOBIERNO de GUATEMALA  
DR. ALEJANDRO GIANMATTEI

MINISTERIO DE CULTURA Y DEPORTE



GOBIERNO de GUATEMALA  
DR. ALEJANDRO GIANMATTEI

MINISTERIO DE AMBIENTE Y RECURSOS NATURALES



GOBIERNO de GUATEMALA  
DR. ALEJANDRO GIANMATTEI

MINISTERIO DE SALUD PÚBLICA Y ASISTENCIA SOCIAL



GOBIERNO de GUATEMALA  
DR. ALEJANDRO GIANMATTEI

MINISTERIO DE AGRICULTURA, GANADERÍA Y ALIMENTACIÓN



GOBIERNO de GUATEMALA  
DR. ALEJANDRO GIANMATTEI

MINISTERIO DE COOPERACIÓN



GOBIERNO de GUATEMALA  
DR. ALEJANDRO GIANMATTEI

MINISTERIO DE EDUCACIÓN



GOBIERNO de GUATEMALA  
DR. ALEJANDRO GIANMATTEI

SECRETARÍA DE SEGURIDAD ALIMENTARIA Y NUTRICIONAL DE LA PRESIDENCIA DE LA REPÚBLICA



GOBIERNO de GUATEMALA  
DR. ALEJANDRO GIANMATTEI

SECRETARÍA PRESIDENCIAL DE LA VELOCIDAD



GOBIERNO de GUATEMALA  
DR. ALEJANDRO GIANMATTEI

COMISIÓN PRESIDENCIAL DE ASUNTOS MUNICIPALES



Instituto Guatemalteco de Turismo



Secretaría de Planificación y Desarrollo



## Estimados Alcaldes y Alcaldesas:

Me dirijo a ustedes con un mensaje de profundo compromiso y gratitud en este importante momento de transición de gobierno. Como Presidente de la República de Guatemala, identificado plenamente con el municipalismo y la necesidad de fortalecer el poder local, es mi deber informarles sobre los alcances y resultados a nivel local y nacional, y cómo orientar de mejor manera los retos del desarrollo en las 340 municipalidades del país.

En este sentido, deseo resaltar el análisis exhaustivo realizado por la Secretaría de Coordinación Ejecutiva de la Presidencia, los Ministerios y demás instituciones que reportan los logros alcanzados a nivel sectorial y del Sistema de Consejos de Desarrollo, así como las brechas que se deben superar. Los datos recopilados en este análisis, proporcionan una base sólida para la toma inteligente y oportuna de decisiones en cada municipalidad, por lo que se ilustran las prioridades de su municipio, así como las transferencias financieras que el Organismo Ejecutivo traslada de manera efectiva y oportuna a todas las municipalidades del país, lo que ha permitido ir cerrando brechas y asegurar un futuro más próspero.

El Sistema de Consejos de Desarrollo ha sido una herramienta fundamental para fomentar la participación ciudadana y garantizar que las necesidades de nuestras comunidades sean atendidas de manera adecuada. Gracias al esfuerzo conjunto entre el Gobierno central y las

municipalidades, se han logrado avances notables en el desarrollo local y en la mejora de la calidad de vida de nuestros ciudadanos, fortaleciendo así el municipalismo.

Es importante reconocer que aún existen retos por alcanzar. Estos retos y brechas demandan como país, redoblar esfuerzos y a trabajar de la mano para superar las adversidades. Con la información proporcionada por el Gobierno central en este documento, estamos en una posición sólida para tomar decisiones informadas que nos permitan avanzar hacia una Guatemala con más desarrollo. Hacer gobierno implica recordar que el verdadero poder radica en la unidad, complementariedad y colaboración, por lo que trabajar en conjunto para beneficio de las comunidades, asegura construir una Guatemala más fuerte, más unida y más próspera.

**"Que Dios bendiga Guatemala".  
Con gratitud y compromiso,**

**Dr. Alejandro Giammattei  
Presidente de la República**

LIBERTAD  
15 DE  
SEPTIEMBRE  
DE 1821



## Eficiencia en aportes a Consejos de Desarrollo, Departamental, Retalhuleu 2020 - 2023

No.	Municipio	Porcentaje de ejecución 2020	Porcentaje de ejecución 2021	Porcentaje de ejecución 2022	Porcentaje de ejecución 2023	Porcentaje de ejecución 2020 - 2023
1	Nuevo San Carlos	100%	100%	100%	65%	90%
2	San Andrés Villa Seca	100%	100%	92%	67%	87%
3	Champerico	100%	100%	100%	51%	85%
4	San Sebastián	100%	100%	96%	47%	84%
5	San Martín Zapotitlán	100%	100%	100%	30%	81%
6	El Asintal	100%	100%	100%	35%	81%
7	Santa Cruz Muluá	100%	100%	100%	34%	81%
8	San Felipe	100%	100%	100%	28%	79%
9	Retalhuleu	98%	99%	89%	10%	69%

\*Información al mes de agosto 2023,

## Asignación IVA-PAZ CODEDE

Al mes de agosto de 2023

## San Andrés Villa Seca, Retalhuleu

Ejercicio Fiscal	Monto Aprobado	Saldo de Arrastre (Ejercicio fiscal anterior)	Monto Real	Monto Desembolsado	Saldo de Arrastre (Ejercicio fiscal actual)	Porcentaje de Ejecución
2020	Q7,663,666.00	-Q975,402.99	Q6,688,263.01	Q7,663,666.00	Q0.00	100%
2021	Q7,663,666.00	Q0.00	Q7,663,666.00	Q7,663,666.00	Q0.00	100%
2022	Q9,951,266.00	Q0.00	Q9,951,266.00	Q9,151,266.00	Q800,000.00	92%
2023	Q11,967,558.00	-Q800,000.00	Q11,167,558.00	Q7,981,055.60	Q3,986,502.40	67%
<b>Total</b>	<b>Q37,246,156.00</b>	<b>-Q1,775,402.99</b>	<b>Q35,470,753.01</b>	<b>Q32,459,653.60</b>	<b>Q4,786,502.40</b>	<b>87%</b>

1

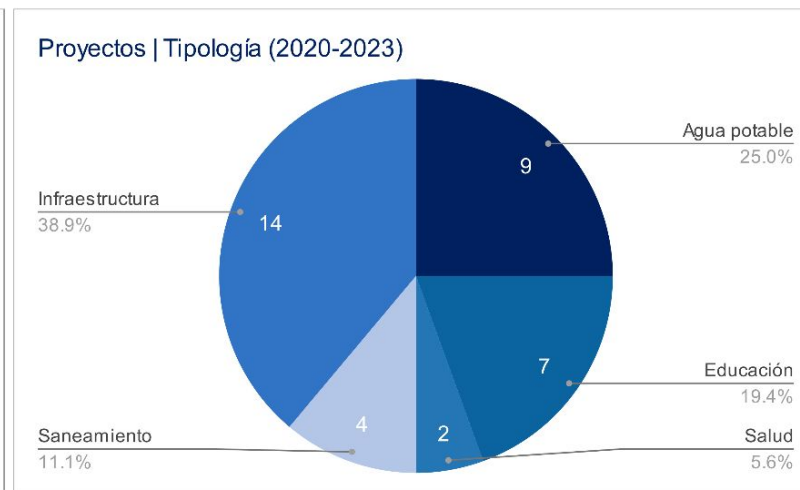
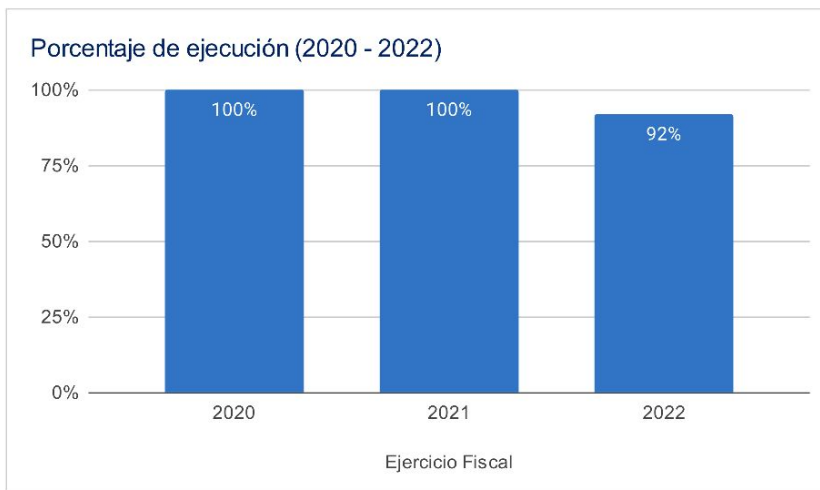

## Asignaciones y Transferencias al Municipio

Ejercicio Fiscal	Asignación Constitucional	Asignación IVA-PAZ Municipalidades	Asignación Vehículos	Petróleo	Asignación IVA-PAZ CODEDE	Total
2020	Q 6,471,049.03	Q 8,043,471.55	Q 903,642.68	Q 247,025.38	Q7,663,666.00	<b>Q 23,328,854.64</b>
2021	Q 7,540,011.97	Q 9,372,185.47	Q 1,052,916.86	Q 288,638.99	Q7,663,666.00	<b>Q 25,917,419.29</b>
2022	Q 9,381,092.29	Q 11,082,275.79	Q 1,074,444.52	Q 355,199.68	Q9,951,266.00	<b>Q 31,844,278.28</b>
2023	Q 10,397,727.44	Q 12,269,533.13	Q 1,085,428.11	Q 360,586.90	Q11,967,558.00	<b>Q 36,080,833.58</b>
<b>Total</b>	<b>Q 33,789,880.73</b>	<b>Q 40,767,465.94</b>	<b>Q 4,116,432.17</b>	<b>Q 1,251,450.95</b>	<b>Q37,246,156.00</b>	<b>Q 117,171,385.79</b>

Total asignado al municipio: **Q 117,171,385.79**

1



## Necesidades Municipales San Andrés Villa Seca, Retalhuleu

Área prioritaria	Brecha %	Necesidades				
<b>Educación</b>						
PAIN (Programa de atención integral al niño y niña)	100%	En este nivel existe	8786	niños que necesitan atención educativa.		
Preprimaria	27%	Se recomienda contemplar	34	aulas y docentes para cubrir a	1025	niños.
Primaria	64%	Se recomienda contemplar	145	aulas y docentes para cubrir a	4351	niños.
Básico	31%	Se recomienda contemplar	35	aulas y docentes para cubrir a	1037	niños.
Diversificado	85%	Se recomienda contemplar	98	aulas y docentes para cubrir a	2942	niños.

2

<b>Salud y agua potable</b>						
Porcentaje desnutrición aguda	1,5%	Se registró	115	casos de niños menores de 5 años con desnutrición aguda en el municipio.		
Porcentaje desnutrición crónica	6%	Se registró	463	casos de niños menores de 5 años con desnutrición crónica en el municipio.		
Establecimientos de salud	0%	Considerando que el centro de salud tiene capacidad para atender hasta a 20,000 personas y el puesto de salud a 5,000 personas, se determina que no existe brecha de establecimientos de salud.				
Enfermedades causadas por alimentos y agua	2,4%	Se registró	1166	casos de enfermedades transmitidas por alimentos o agua contaminada.		
Red domiciliar de agua potable	11%	Se necesita cubrir el acceso a red domiciliar de agua potable de	1202	viviendas.		

3

<b>Saneamiento</b>						
Manejo de desechos	90%	9447 viviendas requieren de un sistema adecuado de manejo de desechos sólidos o tren de aseo.				
Acceso a servicio sanitario	59%	6241 viviendas requieren de acceso a un servicio sanitario adecuado.				
Acceso a sistema de drenajes	72%	7623 viviendas requieren acceso a sistema de drenajes.				

4

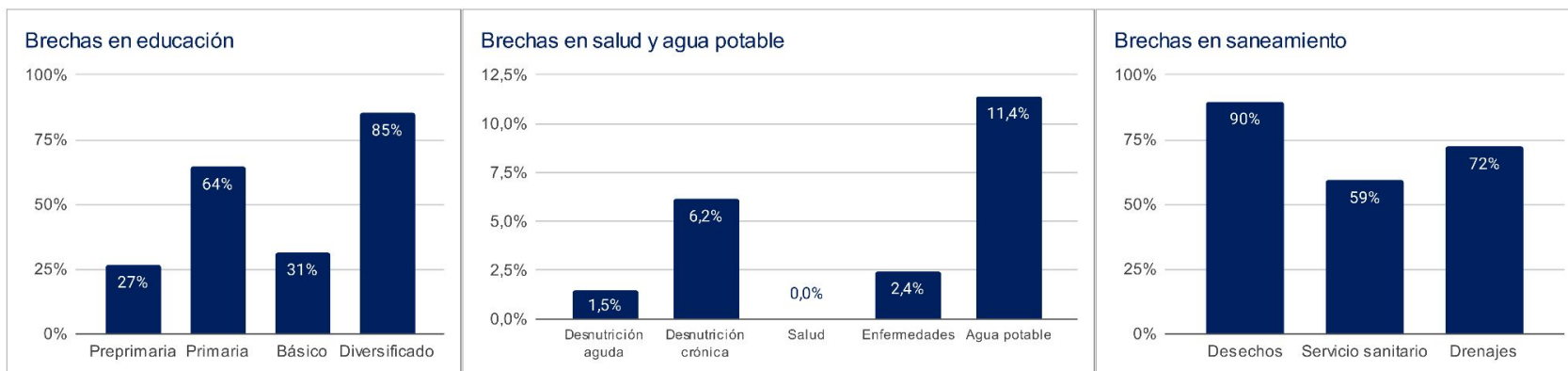

1 Asignaciones y Transferencias a Municipalidades, Dirección Financiera, MINFIN (2023)

3 Morbilidad por desnutrición crónica y aguda en menores de 5 años, SIGSA - MSPAS (2022), Morbilidad por enfermedades relacionadas a enfermedades transmitidas por alimentos y/o agua (ETAS's), SIGSA - MSPAS (2022), Establecimientos de salud a nivel nacional, MSPAS (2023),

2 Datos poblacionales del Censo 2018, INE (2018), Cobertura educativa, MINEDUC (2023),

4 Datos poblacionales y de vivienda, Censo 2018, INE (2018),

Departamento: Retalhuleu

(1) ▾

Municipio: San Andrés Villa Seca

(1) ▾

Año	Aporte Consejos	Constitucional	IVA-Paz Municipalidades	Vehículos	Petróleo	Total
2024	13.884.636,00	10.397.727,44	12.269.533,13	1.085.428,11	360.586,90	37.997.911,58
2025	15.249.908,00	12.050.843,32	14.012.241,06	1.159.196,69	412.128,86	42.884.317,93
2026	16.924.491,20	13.121.950,55	15.147.188,14	1.198.804,90	442.035,95	46.834.470,74
2027	18.599.074,40	14.193.057,78	16.282.135,22	1.238.413,11	471.943,05	50.784.623,56
<b>Total</b>	<b>64.658.109,60</b>	<b>49.763.579,09</b>	<b>57.711.097,55</b>	<b>4.681.842,81</b>	<b>1.686.694,76</b>	<b>178.501.323,81</b>

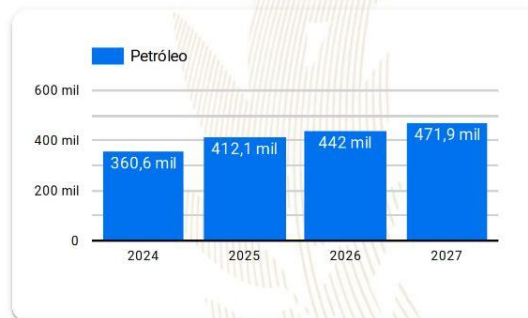
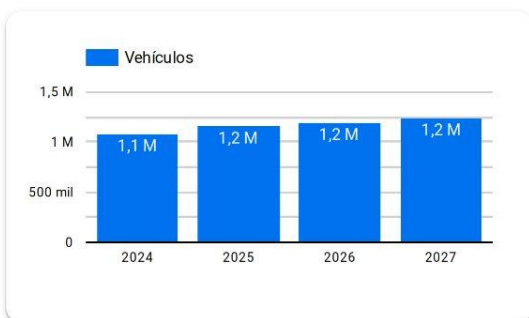
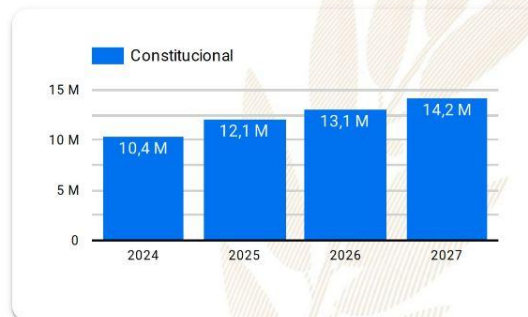
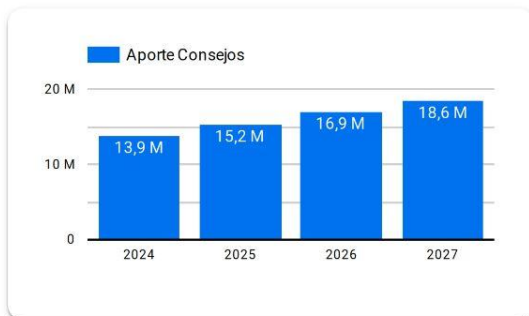

**Año 2024:** Presupuesto sujeto a aprobación por el Congreso de la República de Guatemala.

**Años 2025-2027:** Proyección elaborada en base a presupuestos aprobados para los años 2020 a 2024.



# Resumen de **giras** **presidenciales**

Giras Presidenciales es un modelo de seguimiento programático presidencial y de administración pública introducido en Guatemala en 2021, con el propósito de establecer mayor cercanía entre el gobierno central y los poderes locales. Estas giras permitieron la coordinación interinstitucional entre la Secretaría Privada de la Presidencia, la Secretaría de Coordinación Ejecutiva de la Presidencia y el gabinete de gobierno, con el liderazgo del Presidente de la República. La aceptación por parte de los alcaldes fue notable, con altos porcentajes de asistencia a las giras.

El enfoque municipalista del modelo promovió el acercamiento entre los poderes locales y el gobierno central, mediante mesas de discusión que abordaron temas de importancia municipal y agilizaron los procesos para satisfacer demandas y necesidades locales. Se presentaron propuestas prácticas para encontrar soluciones a través del seguimiento programático.

## MODALIDADES

Las giras presidenciales se adaptaron a distintas modalidades, presenciales en cabeceras departamentales y en el Palacio Nacional, incluyendo reuniones virtuales durante la pandemia de COVID-19, demostrando la capacidad de adaptación y la importancia de utilizar recursos tecnológicos para garantizar la continuidad de la gestión pública.

## SEGUIMIENTO

La documentación y el seguimiento de acciones derivadas de los proyectos y programas de desarrollo fueron sistematizados, esto fue logrado a través de la Secretaría de Coordinación Ejecutiva de la Presidencia y la Secretaría Privada de la Presidencia, con equipos dedicados a mantener actualizada la Matriz de Seguimiento a Compromisos Presidenciales y Solicitudes Municipales en las Mesas de Trabajo.

## RESULTADO

Las giras presidenciales contribuyeron a mejorar la administración pública, fortaleciendo la confianza y la participación ciudadana en la gestión gubernamental. Además, agilizaron los procesos y redujeron los tiempos de respuesta, impulsando el desarrollo del país.



Departamento: Retalhuleu (1) ▾

Municipio: San Andrés Villa Seca (1) ▾

Los Compromisos Presidenciales y Solicitudes de Alcaldes, se adquirieron por el Señor Presidente, durante las Giras Presidenciales realizadas durante el periodo de Gobierno 2020-2023.

La Secretaría de Coordinación Ejecutiva de la Presidencia en coordinación con La Secretaría Privada de la Presidencia, realizaron el seguimiento programático de los Compromisos Presidenciales y Solicitudes de Alcaldes, en base a la actualización del avance indicado por los delegados de los diferentes Ministerios y Secretarías responsables.

## Compromisos Presidenciales

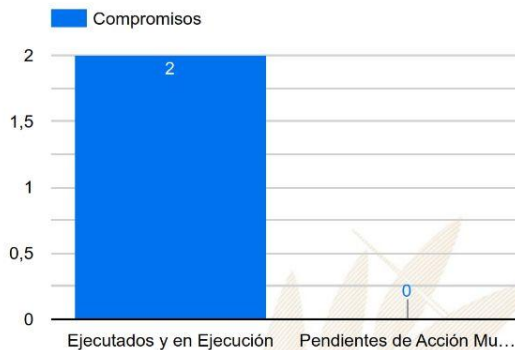

Compromisos

2

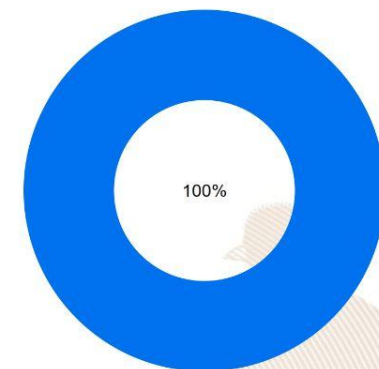

● Ejecutados y en Ejecución ● Pendientes de Acción Municipal

Instituciones	Compromisos ▾	Solicitudes
1. CIV	2	8
2. MAGA	0	1
3. MINECO	0	1
4. MINEDUC	0	2
5. MIDES	0	3
6. SESAN	0	1
7. MINTRAB	0	1
8. MINGOB	0	1
9. MICUDE	0	1
10. INGUAT	0	1
<b>Total</b>	<b>2</b>	<b>20</b>

## Solicitudes de Alcaldes

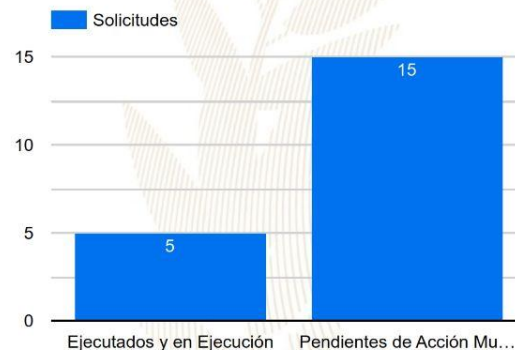

Solicitudes

20

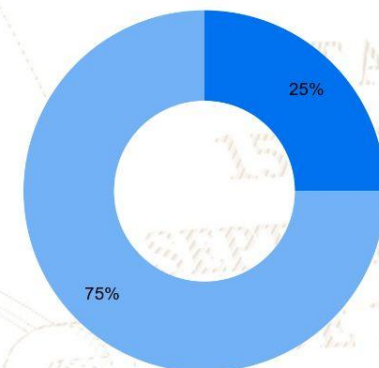

● Ejecutados y en Ejecución ● Pendientes de Acción Municipal

# SIPROCODE

La SCEP, con el objetivo de modernizar y hacer más eficientes, eficaces y transparentes los procesos de planificación y ejecución de los proyectos financiados con recursos de inversión destinados al Sistema de Consejos de Desarrollo, presentó ante el Consejo Nacional de Desarrollo Urbano y Rural -CONADUR- el Sistema Electrónico para la Administración de Procesos de Proyectos de Consejos de Desarrollo para su aprobación.

### OBJETIVO

Acercar a los entes rectores y a las unidades ejecutoras, con el fin de agilizar los procesos de solicitud y emisión de avales, dictámenes técnicos u otros documentos, para la aprobación de los proyectos en las etapas de planificación y ejecución. Asimismo, sustituir las interacciones físicas por virtuales y a la vez establecer un historial de tiempo por gestión realizada entre las unidades ejecutoras y los entes rectores, también notificar en tiempo real sobre las nuevas solicitudes.

### BENEFICIOS INSTITUCIONALES

- Coordinación interinstitucional permanente.
- Disminución de la burocracia.
- Reducción de la vulnerabilidad en los procedimientos.
- Agilización de procesos.
- Reducción de tiempo en emisión de avales, dictámenes técnicos y otros documentos a 20 días hábiles.
- Disminución de costos en trámites.
- Fortalece la transparencia en los procesos.
- Monitoreo y seguimiento a través de la plataforma;
- Trámites no presenciales.
- Vista pública de información general y acceso a la misma.
- Permitir el seguimiento a los procesos y gestiones de trámites en cada una de sus etapas por parte de las instituciones involucradas.

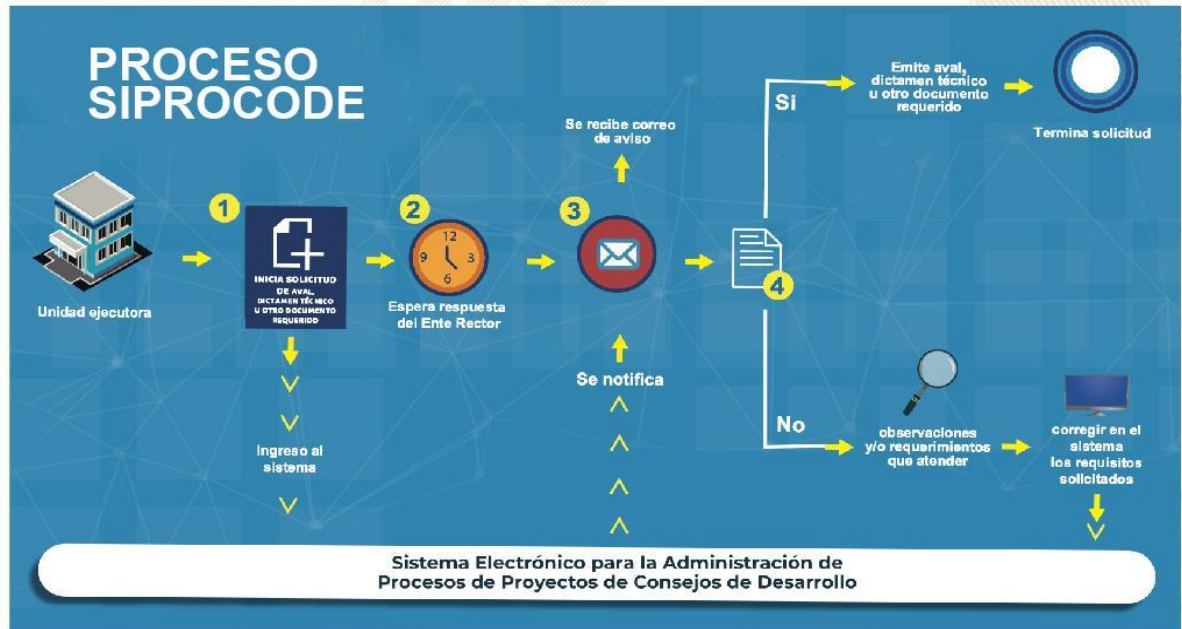







La SCEP coordina con diferentes instituciones del Estado y sector privado, para acercar los servicios públicos de forma temporal en alianza con municipalidades y gobernaciones departamentales, estimulando de esa manera el proceso de desconcentración de las instituciones del Estado.

SCEP realizó acciones de coordinación y logística para el desarrollo de las Jornadas Móviles de Servicios Integrados desde el año 2020 hasta julio de 2023.

## Servicios que se brindan durante las Jornadas Móviles de Servicios Integrados:

- Trámites de carencia de antecedentes policiales, renovación de licencia de conducir, pasaportes, actualización de datos y empadronamiento.
- Quioscos informativos del Sistema Nacional del Empleo, promoción del turismo y talleres de temas ambientales, entre otros.
- Información sobre las iniciativas Bono Social, entrega de becas y Comedores Sociales.
- Acceso a consultas de medicina general, psicología, nutrición, pediatría, hisopados, jornada de vacunación contra el COVID-19 y charlas sobre salud.
- Capacitaciones en temas tributarios y actualización de documentos, entre otros.



DEPARTAMENTO DE  
TRÁNSITO DE LA PNC



GOBIERNO de  
GUATEMALA  
DR. ALEJANDRO GIANMATTEI

MINISTERIO DE  
ECONOMÍA



GOBIERNO de  
GUATEMALA  
DR. ALEJANDRO GIANMATTEI

MINISTERIO DE  
SALUD PÚBLICA  
Y ASISTENCIA  
SOCIAL



CONSEJO  
NACIONAL DE  
ATENCIÓN AL MIGRANTE  
DE GUATEMALA

CONAMIGUA

Portal de

## Gobiernos Locales

Estimado Usuario, Bienvenido

### PORTAL DE GOBIERNOS LOCALES

Es un sitio web que ofrece al usuario, de forma fácil, dinámica e integrada, el acceso a una serie de recursos y de servicios relacionados a la información presupuestaria y financiera registrada por los gobiernos locales y sus empresas municipales en el SIAF.

Este portal cuenta con reportes dinámicos establecidos que ofrecen datos en tiempo real relacionados a:

- Presupuesto por Resultados
- Enfoque Temático
- Grupo Objeto de Gasto
- Finalidad, Función y División

También permite al usuario elaborar sus propios reportes de ingresos, gastos y contables de acuerdo a sus necesidades.

Para el análisis de las finanzas municipales y la oportuna toma de decisiones, pone a disposición los siguientes tableros de indicadores:

### ICFM Índice Consolidado Financiero Municipal:

Es una herramienta de análisis que permite a los funcionarios municipales realizar mediciones de los datos que registran en el -SICOIN GL-, con los cuales se puede interpretar la situación económico-financiera de la municipalidad durante uno o varios ejercicios fiscales.

### Objetivos de Desarrollo Sostenible:

Se presenta el impacto de la Gestión Municipal desde la perspectiva de los Objetivos de Desarrollo Sostenible.

Actualmente ofrece a los usuarios municipales la oportunidad de realizar el pago de sus servicios públicos a través de internet.

### Cobros en Línea:

Permite al vecino realizar sus pagos a través de tarjeta de crédito y/o débito, de cualquier servicio (agua, IUSI y arbitrios) que presta la Municipalidad, desde la comodidad de su casa o desde cualquier lugar en donde se encuentre; al ingresar en el ícono le permitirá:

- Pagar documento de cobro (Todos los Servicios)
- Pagar boleto de ornato
- Pagar multas de tránsito



También cuenta con una sección de noticias, biblioteca virtual y enlaces importantes.

Para acceder al Portal de Gobiernos Locales,  
escanea o haz click en el código QR:





### ÍNDICE CONSOLIDADO FINANCIERO MUNICIPAL - ICFM -

12101106

RETALHULEU

MUNICIPALIDAD DE SAN ANDRES VILLA SECA







### Calificación General

Gestión Financiera

66

Moderada

		Puntuación máxima		Resultado municipio
	<b>Solvencia General</b>	<b>30</b>	Evalúa la generación y captación de recursos propios municipales que permitan la sostenibilidad financiera en el mediano y largo plazo. Asimismo refleja la dependencia en relación a las transferencias de la Administración Central.	<b>14</b>
	Autonomía Financiera Municipal	15		5
	Dependencia Financiera Municipal	6		1
	Ahorro Operacional	5		4
	Relación de Recursos y Gastos - Sin Endeudamiento	4		4
	<b>Solvencia Financiera</b>	<b>30</b>	Mide el nivel de endeudamiento, la capacidad de pago de la municipalidad, a través de la solvencia de sus finanzas y el volumen de endeudamiento.	<b>24</b>
	Liquidez Financiera	5		5
	Recursos por Endeudamiento	5		5
	Pasivo por Endeudamiento	10		6
	<b>Dinamismo Económico</b>	<b>15</b>	Evalúa la relación entre la inversión, la captación de recursos propios y el nivel de deuda en relación a la población de cada municipio, según el número de habitantes reflejados en la proyección proporcionada por el	<b>6</b>
	Inversión por Habitante	5		1
	Recursos Propios por Habitante	5		2
	<b>Evaluación Presupuestaria</b>	<b>25</b>	Mide la eficiencia en cuanto a la ejecución de recursos percibidos y gastos pagados, durante un ejercicio fiscal en relación al presupuesto vigente.	<b>22</b>
	Ejecución Presupuestaria de Ingresos	6		5
	Ejecución Presupuestaria de Egresos	5		5
	Relación de Gastos e Ingresos Ejecuta	5		5
	Ejecución por Tipo de Gasto	6		5
Transferencias Presupuestarias	3	2		

Fuente: Reporte índice consolidado financiero municipal ICFM, 2023, Ministerio de Finanzas Públicas.



Para acceder al detalle anual sobre el ICFM escanea el siguiente código QR



## Ingresos

Código y Clase de Ingreso	Código y Recurso de Ingreso	Recurso Auxiliar	Presupuesto Vigente 2022	Presupuesto Vigente 2023
10000 INGRESOS TRIBUTARIOS	10141 SOBRE LA TENENCIA DE PATRIMONIO	IUSI 2/1000	Q 68,600	Q 65,000
		IUSI 6/1000	Q 127,700	Q 125,000
		IUSI 9/1000	Q 356,174	Q 320,000
		Multas IUSI 2/1000	Q 8,850	Q 8,500
		Multas IUSI 6/1000	Q 12,050	Q 12,000
		Multas IUSI 9/1000	Q 9,100	Q 8,000
	<b>Total 10141 SOBRE LA TENENCIA DE PATRIMONIO</b>		<b>Q 582,474</b>	<b>Q 538,500</b>
	10281 SOBRE ESTABLECIMIENTOS COMERCIALES	Aceiteras	Q 580	Q 500
		Bares y Restaurantes	Q 1,500	Q 1,200
		Boutiques	Q 200	Q 100
		Cantinas	Q 2,000	Q 2,000
		Carnicerías	Q 1,000	Q 1,000
		Comedores	Q 1,000	Q 800
		Depositos de Aguas Gaseosas	Q 100	Q 100
		Farmacias	Q 500	Q 500
		Ferreterías	Q 3,301	Q 500
		Librerías	Q 500	Q 400
		Marranerías	Q 100	Q 100
		Pulperías	Q 200	Q 100
		Refresquerías	Q 100	Q 100
		Tiendas	Q 15,000	Q 15,000
		Ventas de Pescado	Q 100	Q 100
		Ventas de Pollo	Q 210	
		Ventas de Productos Veterinarios	Q 200	Q 100
		Ventas de Repuestos para Vehículos	Q 500	
	<b>Total 10281 SOBRE ESTABLECIMIENTOS COMERCIALES</b>		<b>Q 27,091</b>	<b>Q 22,600</b>
	10282 SOBRE ESTABLECIMIENTOS DE SERVICIOS	Barberías	Q 600	Q 500
		Empresas de Transporte Extraurbano	Q 3,000	Q 2,000
		Hoteles	Q 540	Q 400
		Otros Establecimientos de Servicios	Q 870	Q 500
		Salones de Belleza	Q 200	Q 200
		Talleres de Mecánica	Q 500	Q 200
		Taxis	Q 52,300	Q 50,000
	<b>Total 10282 SOBRE ESTABLECIMIENTOS DE SERVICIOS</b>		<b>Q 58,010</b>	<b>Q 53,800</b>
	10283 SOBRE ESTABLECIMIENTOS INDUSTRIALES	Carpinterías	Q 200	Q 100
		Molinos de Nixtamal	Q 1,000	Q 1,000
		Panaderías y Reposterías	Q 600	Q 500
		Zapaterías	Q 200	Q 100
	<b>Total 10283 SOBRE ESTABLECIMIENTOS INDUSTRIALES</b>		<b>Q 2,000</b>	<b>Q 1,700</b>
	10284 SOBRE DIVERSIONES Y ESPECTÁCULOS	Juegos Electronicos	Q 200	Q 250
		Rockolas	Q 1,000	Q 800
	<b>Total 10284 SOBRE DIVERSIONES Y ESPECTÁCULOS</b>		<b>Q 1,200</b>	<b>Q 1,050</b>

	10286 SOBRE PRODUCTOS PRIMARIOS AGRÍCOLAS	Extraccion de Ajonjolí	Q	8,000	Q	3,000
		Extraccion de Cañá de Azúcar	Q	131,209	Q	50,000
		Extraccion de Maíz	Q	26,045	Q	18,000
		Extraccion de Mango	Q	5,000	Q	5,000
		Extraccion de Melón	Q	4,000	Q	3,000
		Extraccion de Pacaya	Q	2,000	Q	1,000
		Extraccion de Pepino	Q	2,591	Q	1,000
		Extraccion de Sandía	Q	4,000	Q	4,000
		Extraccion de Tabaco	Q	4,872	Q	4,500
		Extraccion de Tomate	Q	2,751	Q	2,000
	<b>Total 10286 SOBRE PRODUCTOS PRIMARIOS AGRÍCOLAS</b>		<b>Q</b>	<b>190,468</b>	<b>Q</b>	<b>91,500</b>
	10287 SOBRE PRODUCTOS PRIMARIOS PECUARIOS	Extraccion de Ganado Mayor	Q	15,000	Q	10,000
		Extraccion de Ganado Menor	Q	15,000	Q	10,000
	<b>Total 10287 SOBRE PRODUCTOS PRIMARIOS PECUARIOS</b>		<b>Q</b>	<b>30,000</b>	<b>Q</b>	<b>20,000</b>
	10288 SOBRE PRODUCTOS INDUSTRIALES	Extraccion de Azúcar	Q	200,000	Q	180,000
		Extraccion de Madera Aserrada	Q	500		
	<b>Total 10288 SOBRE PRODUCTOS INDUSTRIALES</b>		<b>Q</b>	<b>200,500</b>	<b>Q</b>	<b>180,000</b>
	10289 OTROS ARBITRIOS MUNICIPALES	Multa del Boleto de Ornato	Q	40,000	Q	25,000
		Valor Boleto de Ornato	Q	175,000	Q	152,000
	<b>Total 10289 OTROS ARBITRIOS MUNICIPALES</b>		<b>Q</b>	<b>215,000</b>	<b>Q</b>	<b>177,000</b>
<b>Total 10000 INGRESOS TRIBUTARIOS</b>			<b>Q</b>	<b>1,306,743</b>	<b>Q</b>	<b>1,086,150</b>
11000 INGRESOS NO TRIBUTARIOS	11290 TASAS Y LICENCIAS VARIAS	Licencias de Construcción	Q	1,233,263	Q	2,495,606
		Tasa municipal por alumbrado público	Q	3,523,991	Q	3,300,000
	<b>Total 11290 TASAS Y LICENCIAS VARIAS</b>		<b>Q</b>	<b>4,757,254</b>	<b>Q</b>	<b>5,795,606</b>
	11410 DE EDIFICIOS Y VIVIENDAS	Arrendamiento de locales	Q	9,080	Q	9,000
		Arrendamiento de Salon Municipal	Q	3,000	Q	3,350
		NA	Q	-	Q	-
	<b>Total 11410 DE EDIFICIOS Y VIVIENDAS</b>		<b>Q</b>	<b>12,080</b>	<b>Q</b>	<b>12,350</b>
	11610 ORIGINADAS POR INGRESOS NO TRIBUTARIOS	Multas Administrativas	Q	100	Q	100
		NA	Q	-	Q	-
	<b>Total 11610 ORIGINADAS POR INGRESOS NO TRIBUTARIOS</b>		<b>Q</b>	<b>100</b>	<b>Q</b>	<b>100</b>
	11990 OTROS INGRESOS NO TRIBUTARIOS	Feria Titular	Q	11,525	Q	5,000
		NA				
		Otros ingresos	Q	99,558	Q	75,000
	<b>Total 11990 OTROS INGRESOS NO TRIBUTARIOS</b>		<b>Q</b>	<b>111,083</b>	<b>Q</b>	<b>80,000</b>
<b>Total 11000 INGRESOS NO TRIBUTARIOS</b>			<b>Q</b>	<b>4,880,517</b>	<b>Q</b>	<b>5,888,056</b>
13000 VTA. DE BIENES Y SERV. DE LA ADM. PÚBLICA	13260 SERVICIOS ADMINISTRATIVOS MUNICIPALES	Certificaciones de Matrimonios	Q	5,000	Q	5,000
		Certificaciones Varias	Q	3,000	Q	3,000
		Concesion de Servicios de Agua (Pajas de Agua)	Q	49,650	Q	40,000
		Estacionamiento de Lanchas	Q	-	Q	-
		Fierros Para Marcar Ganado	Q	15,000	Q	15,000
		Licencias	Q	60,000	Q	60,000
		NA	Q	-	Q	-
		Nuevas matriculas	Q	5,900	Q	5,000
		Rotulos	Q	200		
		Tala de Arboles	Q	2,000	Q	1,500
		Traspaso Derecho por Servicios	Q	1,000	Q	500
	<b>Total 13260 SERVICIOS ADMINISTRATIVOS MUNICIPALES</b>		<b>Q</b>	<b>141,750</b>	<b>Q</b>	<b>130,000</b>
<b>Total 13000 VTA. DE BIENES Y SERV. DE LA ADM. PÚBLICA</b>			<b>Q</b>	<b>141,750</b>	<b>Q</b>	<b>130,000</b>

14000 INGRESOS DE OPERACION	14110 VENTA DE INSUMOS AGRÍCOLAS	NA	Q	-	Q	-
		Venta de Arboles Para Siembra	Q	2,000	Q	1,000
	<b>Total 14110 VENTA DE INSUMOS AGRÍCOLAS</b>		<b>Q</b>	<b>2,000</b>	<b>Q</b>	<b>1,000</b>
	14240 SERVICIOS PÚBLICOS MUNICIPALES	Canon de Agua	Q	305,427	Q	260,000
		Cementerio	Q	12,310	Q	7,000
		Extraccion de Ripio y Basura	Q	500	Q	400
		NA	Q	-	Q	-
		Piso de Plaza	Q	66,923	Q	65,000
	<b>Total 14240 SERVICIOS PÚBLICOS MUNICIPALES</b>		<b>Q</b>	<b>385,160</b>	<b>Q</b>	<b>332,400</b>
<b>Total 14000 INGRESOS DE OPERACION</b>			<b>Q</b>	<b>387,160</b>	<b>Q</b>	<b>333,400</b>
15000 RENTAS DE LA PROPIEDAD	15131 POR DEPÓSITOS INTERNOS	Intereses generados por Cuentas Monetarias	Q	25,000	Q	18,000
	<b>Total 15131 POR DEPÓSITOS INTERNOS</b>		<b>Q</b>	<b>25,000</b>	<b>Q</b>	<b>18,000</b>
<b>Total 15000 RENTAS DE LA PROPIEDAD</b>			<b>Q</b>	<b>25,000</b>	<b>Q</b>	<b>18,000</b>
16000 TRANSFERENCIAS CORRIENTES	16210 DE LA ADMINISTRACIÓN CENTRAL	Impuesto al Valor Agregado (IVA-PAZ) para Funcionamiento	Q	2,770,569	Q	3,013,115
		IMPUESTO CIRCULACION DE VEHICULOS PARA FUNCIONAMIENTO	Q	28,238	Q	28,761
		Situado Constitucional para Funcionamiento	Q	938,000	Q	914,000
	<b>Total 16210 DE LA ADMINISTRACIÓN CENTRAL</b>		<b>Q</b>	<b>3,736,807</b>	<b>Q</b>	<b>3,955,877</b>
<b>Total 16000 TRANSFERENCIAS CORRIENTES</b>			<b>Q</b>	<b>3,736,807</b>	<b>Q</b>	<b>3,955,877</b>
17000 TRANSFERENCIAS DE CAPITAL	17210 DE LA ADMINISTRACIÓN CENTRAL	Impuesto al Valor Agregado(IVA-PAZ) Inversión	Q	8,311,577	Q	9,039,346
		Impuesto de Circulacion de Vehiculos para Inversion	Q	1,101,299	Q	1,121,691
		Impuesto Petroleo y sus Derivados para Inversion	Q	396,618	Q	440,049
		Situado Constitucional Para Inversio	Q	8,442,000	Q	8,226,000
	<b>Total 17210 DE LA ADMINISTRACIÓN CENTRAL</b>		<b>Q</b>	<b>18,251,493</b>	<b>Q</b>	<b>18,827,086</b>
	17220 DE ENTIDADES DESCENTRALIZADAS Y AL CODEDE IVA PAZ		Q	9,526,858	Q	9,422,921
	<b>Total 17220 DE ENTIDADES DESCENTRALIZADAS Y AUTÓNOMAS NO FINANCIERAS</b>		<b>Q</b>	<b>9,526,858</b>	<b>Q</b>	<b>9,422,921</b>
<b>Total 17000 TRANSFERENCIAS DE CAPITAL</b>			<b>Q</b>	<b>27,778,352</b>	<b>Q</b>	<b>28,250,007</b>
23000 DISMINUCIÓN DE OTROS ACTIVOS FINANCIEROS	23110 DISMINUCIÓN DE CAJA Y BANCOS	SC-Distribucion de Petroleo y sus Derivados			Q	33,004
		SC-impuesto Circulacion de Vehiculos			Q	55,706
		SC-Ingresos Ordinarios de Aporte Constitucional	Q	2,527	Q	67,642
		SC-Ingresos Propios Municipales	Q	170,807	Q	166,477
		SC-Ingresos Tributarios IVA-PAZ	Q	11,656	Q	51,052
		SC-IUSI Funcionamiento (Por Admon. Mpal)	Q	257	Q	3,769
		SC-IUSI Inversion (Por Admon. Mpal)	Q	601	Q	23,181
	<b>Total 23110 DISMINUCIÓN DE CAJA Y BANCOS</b>		<b>Q</b>	<b>185,847</b>	<b>Q</b>	<b>400,830</b>
	23440 DISMINUCIÓN DE ANTICIPOS A CONTRATISTAS Y PROVEEDORES A LARGO PLAZO	Anticipo Ingrsos Tributarios IVA PAZ	Q	170,906		
		Anticipos Distribución de Petróleo y sus Derivados	Q	2,400		
		Anticipos Ingresos Ordinarios de Aporte Constitucional	Q	113,944		
		Consejo de Desarrollo IVA PAZ	Q	176,350		
	<b>Total 23440 DISMINUCIÓN DE ANTICIPOS A CONTRATISTAS Y PROVEEDORES A LARGO PLAZO</b>		<b>Q</b>	<b>463,600</b>		
<b>Total 23000 DISMINUCIÓN DE OTROS ACTIVOS FINANCIEROS</b>			<b>Q</b>	<b>649,447</b>	<b>Q</b>	<b>400,830</b>
24000 ENDEUDAMIENTO PÚBLICO INTERNO	24430 DE ENTIDADES DESCENTRALIZADAS Y AL Pr?stamos INFOM Fondos Propios		Q	4,535,900	Q	73,762
	<b>Total 24430 DE ENTIDADES DESCENTRALIZADAS Y AUTÓNOMAS NO FINANCIERAS</b>		<b>Q</b>	<b>4,535,900</b>	<b>Q</b>	<b>73,762</b>
<b>Total 24000 ENDEUDAMIENTO PÚBLICO INTERNO</b>			<b>Q</b>	<b>4,535,900</b>	<b>Q</b>	<b>73,762</b>



## Egresos

Municipalidad2	Tipo de Gasto	Presupuesto Vigente 2022	Presupuesto Vigente 2023
RETALHULEU - MUNICIPALIDAD DE SAN ANDRES VILLA SECA		Q 43,441,675	Q 40,136,082
	DEUDA PÚBLICA	Q 3,724,225	Q 3,765,800
	GASTOS DE FUNCIONAMIENTO	Q 7,801,196	Q 8,085,884
	INVERSIÓN	Q 31,916,254	Q 28,284,398
<b>Total general</b>		<b>Q 43,441,675</b>	<b>Q 40,136,082</b>



## Ventanilla Única Municipal de Empleo - VUME -

Es un espacio de alianza estratégica con las municipalidades que tiene como objetivo brindar servicios que incrementen el perfil de empleabilidad de la población a nivel local, de tal manera que incrementen sus posibilidades de inserción laboral.

A través de las ventanillas, también se brinda a la población oportunidades de formación y capacitación técnica y otros servicios de los que el MINTRAB dispone, para que la población pueda acceder a estos de una forma más ágil desde su municipio.

### Beneficios de la VUME



Para mayor  
información,  
escanea o haz  
click en el  
código QR:





## Proceso para la implementación de la VUME en el municipio



## Estrategia Nacional de Municipios y Comunidades Saludables

### Línea de tiempo



Fuente: Líneas Orientadoras para Municipios, Ciudades y Comunidades Saludables (MCCS) en la Región de las Américas (OPS/OMS, 2019).







## Estrategia Nacional de Municipios y Comunidades Saludables

### CONTENIDO

1. Municipio Saludable.
2. Intersectorialidad en Salud.
3. Mi municipio es sano. Entornos y estilos de vida Saludable.
4. Cero muertes maternas y Cero desnutrición en mi municipio.
5. Mi Municipio es verde.
6. Participación Social en Salud. Comunidades Saludables.
7. Gestión de Riesgo en Salud.

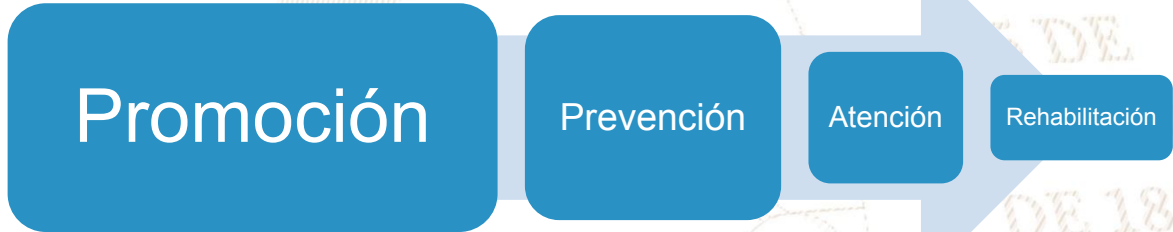

LIBERTAD

DE

DE 1821

### Situación Actual: Tratamiento de Aguas Residuales

#### OBLIGATORIEDAD MUNICIPAL



- Elaboración del Estudio Técnico de Aguas Residuales (ETAR) con el inventario de descargas del municipio, a más tardar el **30 de mayo de 2024**.
- Las municipalidades deberán cumplir con tener en operación, sistemas de tratamiento de las **2 descargas principales** a más tardar el **02 de mayo del 2025**.
- En el **02 de mayo 2027** deberán cumplir con tratar el 60% de sus descargas con los parámetros indicados en dicha etapa.
- En el **02 de mayo 2031** deberán cumplir con tratar el 100% de sus descargas con los parámetros indicados en dicha etapa.

Para la elaboración y actualización de los estudios técnicos se deberá de cumplir con el **Manual General del Reglamento de las Descargas y Reuso de Aguas Residuales y de la Disposición de Lodos. Acuerdo Ministerial Número 105-2008.**

Para el seguimiento y evaluación de aguas residuales y de aguas para reuso, los entes generadores deberán tomar a su costa, como mínimo, **dos muestras al año** y efectuar los análisis que correspondan de conformidad con los parámetros contenidos en el estudio técnico." **Artículo 49**

<b>Departamento</b>	Retalhuleu	<b>Estudio Técnico de Aguas Residuales</b>	No vigente	<b>Descargas que el Inventario Reporta</b>	8
<b>Municipio</b>	San Andrés Villa Seca	<b>Plantas de Tratamiento en Operación</b>	8	<b>Plantas de Tratamiento sin Operación</b>	0



# REGLAMENTO 164-2021

El Acuerdo Gubernativo 164-2021, **Reglamento para la Gestión Integral de Residuos y Desechos Sólidos Comunes** es un esfuerzo en conjunto del Organismo Ejecutivo, las Municipalidades y todos los habitantes de Guatemala para solucionar progresivamente una problemática que es conocida comúnmente como "Basura" a Nivel Nacional.



**ENTRÓ EN VIGENCIA  
EL 11 DE AGOSTO DE 2021**

Escanea el Código QR o visita el sitio web [www.marn.gob.gt/Reglamento-164-2021](http://www.marn.gob.gt/Reglamento-164-2021) para conocer a detalle los plazos y obligaciones que establece este Reglamento.

## ¿Quiénes son los entes que deben cumplir este Reglamento?

Estas son algunas de las consideraciones que debes tener en cuenta, si tú, como persona individual o jurídica, pública o privada, nacional o extranjera, desarrollas alguna de las siguientes actividades en cualquier parte del territorio del país:

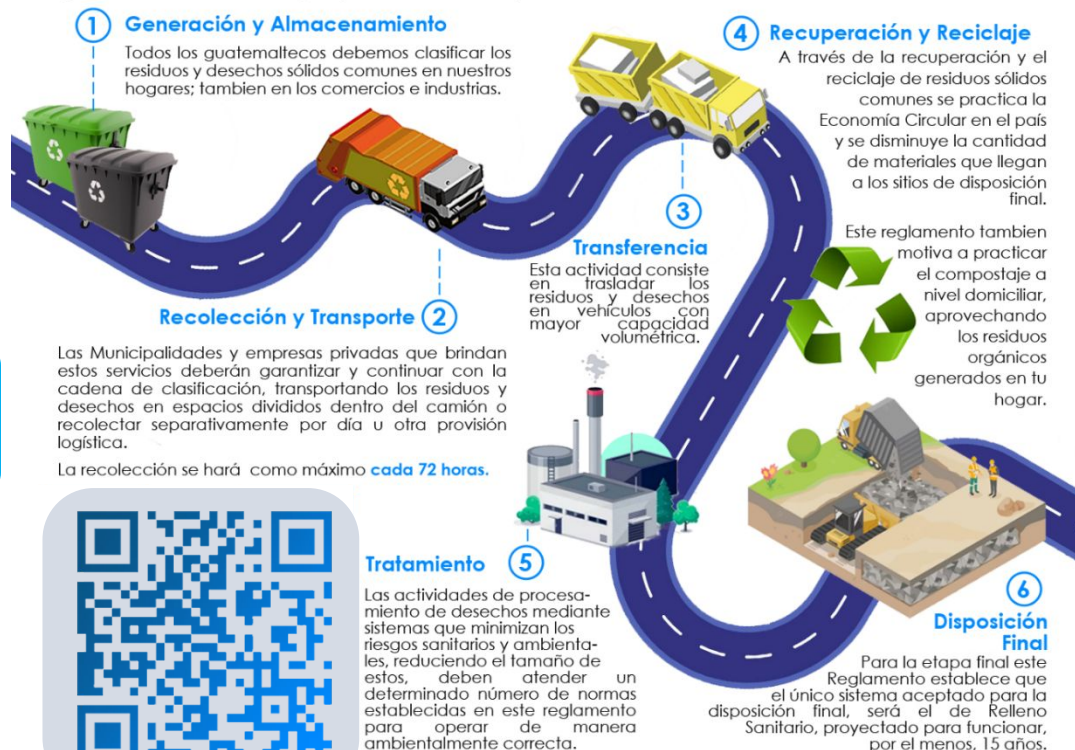

# CLASIFICACIÓN DE LOS RESIDUOS Y DESECHOS SÓLIDOS COMUNES

El MARN invita a Clasificar los Residuos y Desechos Sólidos Comunes que generes en tu hogar, comercio, industria y cualquier espacio público del Municipio; según lo establecido en el Acuerdo Gubernativo 164-2021 para proteger el medio ambiente de tu entorno.



Escanea el Código QR para Descargar la Guía de Identificación Gráfica y conocer más sobre la Clasificación,



## ORGÁNICO

¿Qué debo colocar en esta Clasificación?

Son productos de origen animal y vegetal, principalmente de los restos de alimentos, agricultura y jardinería. *Algunos ejemplos:*



## INORGÁNICO

¿Qué debo colocar en esta Clasificación?

Son productos que no están compuestos de materia vegetal o animal y son de difícil descomposición por microorganismos. *Algunos ejemplos:*



Todos los demás residuos que se contaminen con aceites, líquidos y otros materiales que les haga perder el potencial de ser reciclados.



## RECICLABLE

¿Qué debo colocar en esta Clasificación?

*Algunos ejemplos:*





## Información Agroclimática



Para acceder al detalle de la información,  
escanea el código QR,

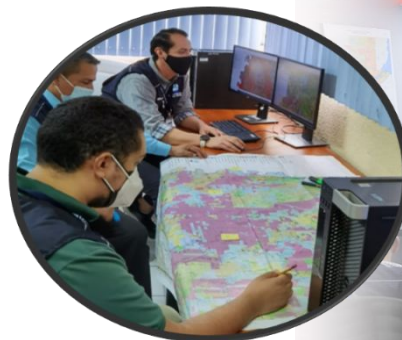

## Generalidades

Documento elaborado por el equipo de trabajo conformado por los departamentos de: El Centro de Información Estratégica Agropecuaria, Laboratorio de Información Geográfica, Cobertura Vegetal y Uso de la Tierra, y Departamento de Suelos, de la Dirección de Información Geográfica, Estratégica y Gestión de Riesgos -DIGEGR- del Ministerio de Agricultura, Ganadería y Alimentación -MAGA-.

### Características del municipio:

- Geográficas
- Biofísicas
- Productivas

### Temáticas:

- Mapa de características geográficas y biofísicas
- Capacidad de uso de la tierra
- Taxonomía de suelos
- Descripción de las principales características
- Condiciones climáticas
- Cobertura vegetal
- Uso de la tierra año 2,020
- Fechas promedio de etapa fenológica ciclo de primera (cultivo de maíz/ frijol).

Se exponen las **potencialidades** y **limitaciones** del municipio en forma general.



# INFORMACIÓN AGROCLIMÁTICA

## Municipio de San Andrés Villa Seca, Retalhuleu

### Características geográficas y biofísicas

El municipio se localiza al Este del departamento; con las colindancias siguientes:

**Al Norte:** con el municipio de Pueblo Nuevo del departamento de Suchitepéquez.

**Al Sur:** con el Océano Pacífico.

**Al Este:** con los municipios de Cuyotenango y San José La Máquina del departamento de Suchitepéquez.

**Al Oeste:** con los municipios de Santa Cruz Muluá y Retalhuleu del departamento de Retalhuleu.

Su extensión territorial es de 436.01 km<sup>2</sup>, equivalentes al 22.42% del departamento.

En el municipio predominan las alturas en el rango de 0 a 500 msnm abarcando el 96.4% de la superficie del municipio; el 3.6% restante se encuentra en el rango de 500 a 1,000 msnm.

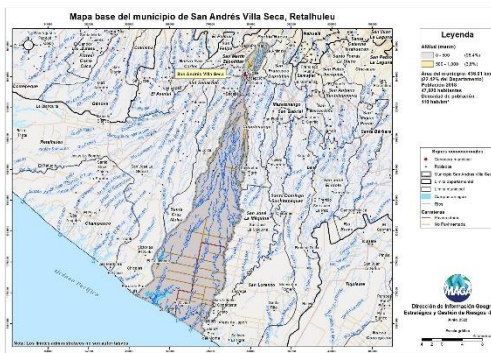

### Capacidad de Uso de la Tierra

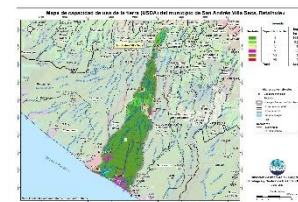

De acuerdo al mapa, para el municipio se presenta las siguientes categorías de uso: Agrícola (II, III y IV) con 93.8%, forestal (VII) con 1.4% y conservación de la biodiversidad y fuentes de agua (V y VIII) con 4.8%.

### Serie de suelos

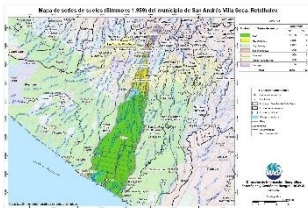

Respecto a las principales características de los suelos, estos provienen principalmente de ceniza volcánicas; suelos delgados a profundos, con buen drenaje a excesivo, moderado a muy alto peligro a la erosión.

### Condiciones Climáticas

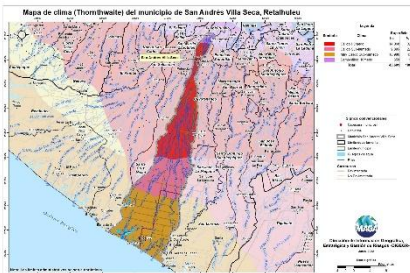

Respecto a condiciones climáticas predomina el clima Muy Cálido Sub-húmedo con el 43.5% de la superficie del municipio; el restante 56.5% presenta los climas: cálido húmedo (32.3%), cálido sub-húmedo (22.7%) y semi-cálido húmedo (1.5%).

Con respecto a la humedad, el municipio se caracteriza por tener precipitaciones medias de 1,000 a 2,000 mm anuales (régimen sub-húmedo que abarca el 66.2%); y en el régimen muy húmedo (33.8%) precipitaciones medias mayor a los 2,000 mm anuales.

Con respecto al riesgo del territorio a amenazas naturales, existe Media amenaza por sequías y Baja amenaza por inundaciones y heladas.

### Cobertura Vegetal y Uso de la Tierra

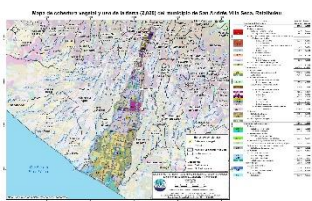

El 0.59% pertenece a Territorios artificializados (tejido urbano continuo y discontinuo, agroindustria, beneficios, producción hidrobiológica, salinas, cementerio, pista de aterrizaje e instalaciones deportivas y recreativas). Territorios agrícolas ocupan el 81.19%, conformado por: granos básicos (maíz y frijol), tabaco, banano-plátano, café, palma de aceite, cacao, hule, mango, cítricos, macadamia, caña de azúcar, pastos (cultivado y natural) y huertos.

Predomina la presencia de Bosques (latifoliado y manglar) en un 7.62%. Y en un 2.53% existen: plantaciones de latifoliada, vegetación arbustiva baja (matorral y/o guamil) y playas, dunas o arenales.

### Fecha promedio de etapa fenológica (cultivo de maíz / frijol)

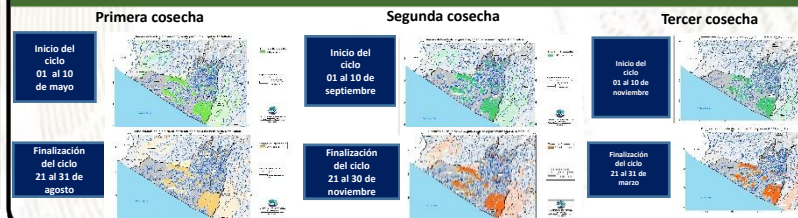

## ¿Qué son?

Son centros en donde se imparten cursos de capacitación técnica laboral y formación emprendedora; en espacios físicos proporcionados por la comunidad, municipalidades, organizaciones no gubernamentales, iglesias y otros.

## ¿Cuál es su objetivo?

Contribuir al desarrollo de oferta formativa vinculada a familias ocupacionales y cualificaciones con significación en el empleo, que proporcione la formación adecuada a personas jóvenes y adultas para su inserción en el mercado productivo y que responda a la demanda laboral.

## Alianzas

Se realizan alianzas con municipalidades y otras organizaciones quienes proveen espacio físico y equipo para implementar los cursos.

También el Ministerio de Educación a través de la Dirección General de Educación Extraescolar, facilita equipo en diversas áreas e instructores para atender a los estudiantes.







## Oportunidades

- Capacitarse en áreas técnicas con demanda productiva.
- Desarrollo de competencias para la vida, el trabajo y la formación emprendedora como ejes transversales para fortalecer la empleabilidad.
- Desarrollo de habilidades blandas en los jóvenes y adultos que participan en los cursos de formación.
- Disminución de la brecha entre educación y empleo a través de los cursos de formación.







## ¿Qué son?

Son centros de formación y capacitación extraescolar, asociadas al área agropecuaria en donde el campo o parcela de tierra es el espacio de aprendizaje, en el cual los participantes aprenden, fortalecen y tecnifican sus conocimientos y capacidades con la orientación de especialistas técnicos para el aprovechamiento de los recursos en el marco del Programa de Alimentación Escolar, PAE.

## ¿Cuál es su objetivo?

Promover buenas prácticas agropecuarias a través de la formación y capacitación, desarrollando competencias asociadas al área agrícola y pecuaria para tecnificar capacidades técnicas de los participantes para constituirse en proveedores del Programa de Alimentación Escolar, para obtener el certificado de Productor Agropecuario con Especialidad en Alimentación Escolar.

## Alianzas

Se realizan alianzas con municipalidades y otras organizaciones gubernamentales y no gubernamentales quienes: autorizan y gestionan el uso de un espacio físico de terreno, proporcionan insumos, servicios básicos y personal para mantenimiento.

- Certificación de la formación modular a través del Programa Centros Municipales de Capacitación y Formación Humana, CEMUCAF.
- Certificación de la Competencia Técnico Laboral para acreditar “Productores Agropecuarios con Especialidad en Alimentación Escolar.
- Dotación de Módulos Formativos físicos o digitales para el desarrollo de procesos formativos.
- Transferencia Metodológica a técnicos de las ETCAE.





### Oportunidades

- Formación, capacitación y tecnificación.
- Productores locales acreditados y certificados en competencias agropecuarias.
- Desarrollo comunitario y reactivación de la economía local.
- Reducción de barreras de género.
- Empoderamiento de la mujer.
- Prevención de la migración irregular.
- Desarrollar habilidades de lectoescritura y matemática funcional, así como completar sus ciclos educativos a través de modalidades flexibles.
- Vínculo entre las OPF y Productores Locales para la provisión y suministro de alimentos como lo establece la Ley de Alimentación Escolar.





### ¿Qué son?

Son espacios comunitarios educativos que, mediante el uso de herramientas tecnológicas y metodologías innovadoras, facilitan a la población educativa el desarrollo y fortalecimiento de procesos formativos pertinentes a su contexto y necesidades. Está dirigido para estudiantes del Sistema Educativo Nacional.



### Alianzas

- ✓ Se gestiona la firma de convenio con las Municipalidades por 5 años para que apoyen con el espacio físico, pago de internet, energía eléctrica y seguridad.
- ✓ El Ministerio de Educación designa al instructor y facilita el equipamiento en coordinación con la cooperación.



### ¿Cuál es su objetivo?

Propiciar el desarrollo de la población a través de procesos de aprendizajes significativos, autónomos y colaborativos, mediante el uso de herramientas tecnológicas, en un modelo educativo flexible, pertinente y de calidad.







## Oportunidades

- Iniciar o continuar estudios en forma gratuita en el Programa Nacional de Educación Alternativa PRONEA
  - En el Nivel de Educación Primaria (de 13 años en adelante)
  - Nivel de Educación Media ciclo básico (de 15 años en adelante) y diversificado (de 17 años en adelante).
  - Avanzar a su propio ritmo.
  - Si ha extraviado su papelería de estudios, puede solicitar una evaluación por suficiencia para acreditar su formación y continuar estudiando.
- Acceso a computadoras e internet en forma gratuita para procesos formativos.
- Acompañamiento por parte de un tutor.



LIBERTAD  
15 DE  
SEPTIEMBRE  
DE 1821

## Análisis de seguridad en el municipio de San Andrés Villa Seca

Tendencia histórica de la incidencia criminal

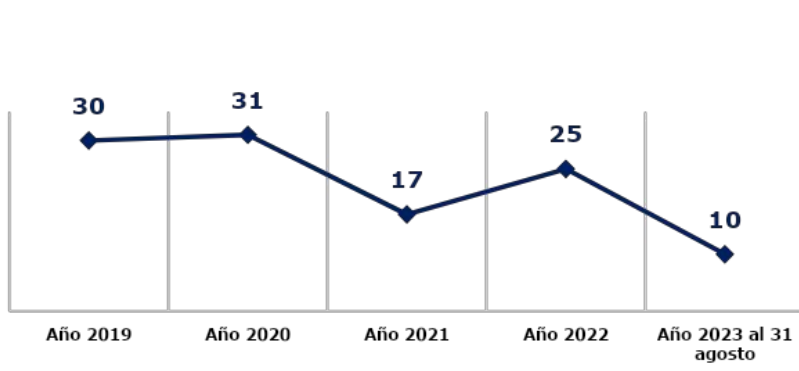

Hechos delictivos comparados

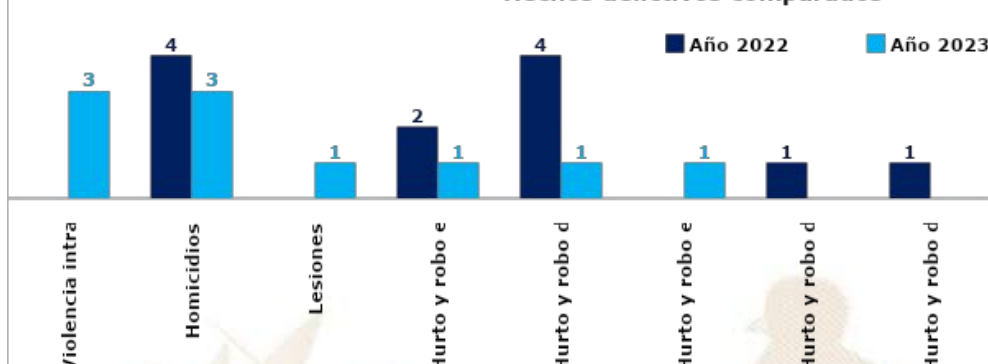

### Análisis:

- ❑ En el ranking de criminalidad, el municipio de San Andrés Villa Seca se ubica en la 128ª posición a nivel nacional.
- ❑ En el año 2023, violencia intrafamiliar registra un aumento de 3 hechos, lo que representa el 100% en comparación con el año 2022.
- ❑ En el año 2023, se reporta la disminución de 1 homicidio, en comparación con el año 2022, lo que representa el 25%.
- ❑ Los hechos registrados han ocurrido los días jueves y sábado, en horario de 11:00 a 21:00 horas.
- ❑ Focalización de los servicios institucionales: población, parada de buses, parque central.
- ❑ Las rutas que comunican con el municipio son: Ruta que comunica a los municipios de San Felipe, San Martín Zapotitlán, Santa Cruz Muluá y Cuyotenango, Suchitepéquez.

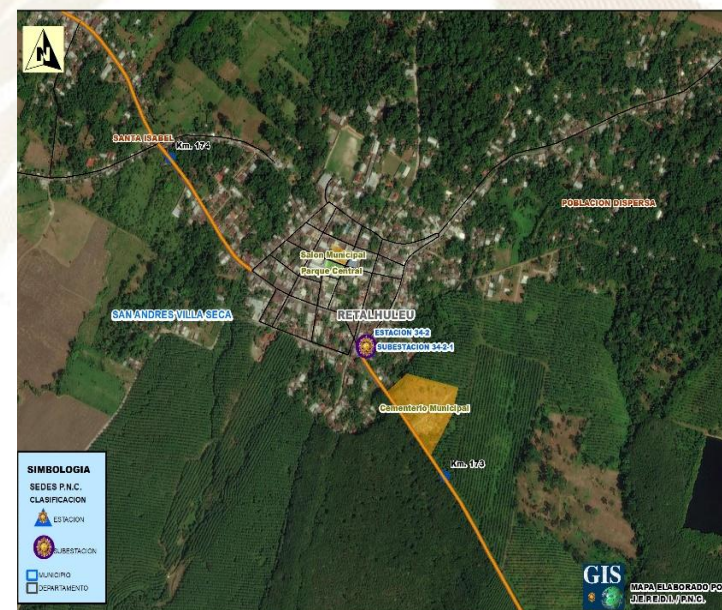

## Gestión integral de la seguridad

### ❑ **Objetivo institucional en el municipio**

Realizar actividades operativas (patrullajes, puestos fijos y operativos policiales) en los lugares donde se han registrado hechos negativos y donde exista más aglomeración de personas (plazas, mercados, paradas de buses, eventos deportivos u otros), para garantizar la vida, la integridad física y la seguridad de las personas y sus bienes.

### ❑ **Servicios policiales**

Dependencia policial	Talento humano	Recurso de movilidad		Tasa de policías por habitantes	Kilómetros que recorre cada unidad policial
		Vehículos	Motocicletas		
Estación 34-2, San Andrés Villa Seca	6	1		Se dispone de 10 policías por cada 10,000 habitantes.	1 unidad policial cubre 64.43 km <sup>2</sup> de demarcación.
Subestación 34-2-1, San Andrés Villa Seca	19	1	2		
Subestación 34-2-2, Parcelamiento Centro II, La Máquina	32	1	2		
<b>Otras dependencias policiales de apoyo</b>					
Delegación de la Subdirección General de Prevención del Delito (Retalhuleu)	12	1	0		
Delegación de la División Nacional contra el Desarrollo Criminal de las Pandillas (Retalhuleu)	17	2	0		
Delegación de la División Especializada en Investigación Criminal (Retalhuleu)	21	2	0		
Delegación de la División de Seguridad Turística (Retalhuleu)	24	2	2		
Delegación de la División de Protección a la Naturaleza (Retalhuleu)	58	1	0		
Subdirección General de Análisis de Información Antinarcótica (Retalhuleu)	11	2	0		

### ❑ **Coordinación interinstitucional**

- ✓ Con instituciones del sector de justicia, salud, educación y autoridades locales.
- ✓ La Policía Nacional Civil apoya a la Policía Municipal, en actividades culturales, sociales o de otra índole que se desarrolla en el municipio.



## Sistema de Información Cultural - SIC -

### ¿Qué es el Sistema de Información Cultural SIC?

Es una herramienta virtual al servicio de la sociedad, Registra, sistematiza y difunde información sobre la cultura diversa de nuestro país a nivel nacional.

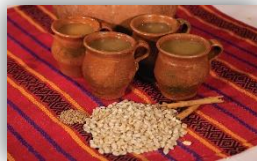

### ¿Qué encontramos en el SIC?

Información de más de 500 lugares del patrimonio cultural y natural, más de 130 recetas de gastronomía tradicional; manifestaciones de la espiritualidad y religiosidad popular; escuelas y universidades de arte y cultura; legislación cultural; premios y reconocimientos para artistas, académicos y gestores culturales.

Una biblioteca virtual, noticias, vídeos culturales... y mucha más información de la rica y variada cultura de Guatemala.

## Registro Nacional de Artistas - RENART -

En el SIC también se encuentra el **Registro Nacional de Artistas RENART:**

- El RENART permite conocer cuántos artistas hay a nivel nacional, Apoyar a visibilizarlos y ampliar posibilidades de ofertar sus servicios artísticos.
- Actualmente hay más de 5,300 artistas registrados de los diversos municipios de Guatemala.
- Cada artista se registra por iniciativa y voluntad propia. Al registrarse recibe una certificación llamada **Número Único de Artistas -NUA-**. Este certificado puede ser utilizado convenientemente para gestionar apoyos en el Ministerio de Cultura y Deportes, y en otras instituciones nacionales y extranjeras.
- En el SIC el artista encontrará un tutorial que le guiará para registrarse en el RENART.



[sicultura.gob.gt](http://sicultura.gob.gt)



## Oficinas Municipales de Agua y Saneamiento - OMAS -



¿Qué es una Oficina Municipal de Agua y Saneamiento –OMAS-?



Es la oficina técnica municipal creada con el propósito de fortalecer la gestión sostenible y la prestación de los servicios de agua potable y saneamiento.

- 🔵 Agua potable
- 🔵 Aguas residuales (negras)
- 🔵 Residuos y desechos sólidos (basura)



**OMAS** Beneficios de contar con una OMAS

1



**ECONÓMICOS**

Mejora la recaudación por la prestación de los servicios de agua y saneamiento

**POLÍTICOS**

Reduce conflictos sociales mejorando la gobernabilidad e integridad.



2

3



**TÉCNICOS**

Optimiza la coordinación interinstitucional

**SOCIALES**

Contribuye a la reducción de índices de desnutrición, mejora la salud y el bienestar general de la población



4

Oficinas Municipales de Agua y Saneamiento - OMAS -

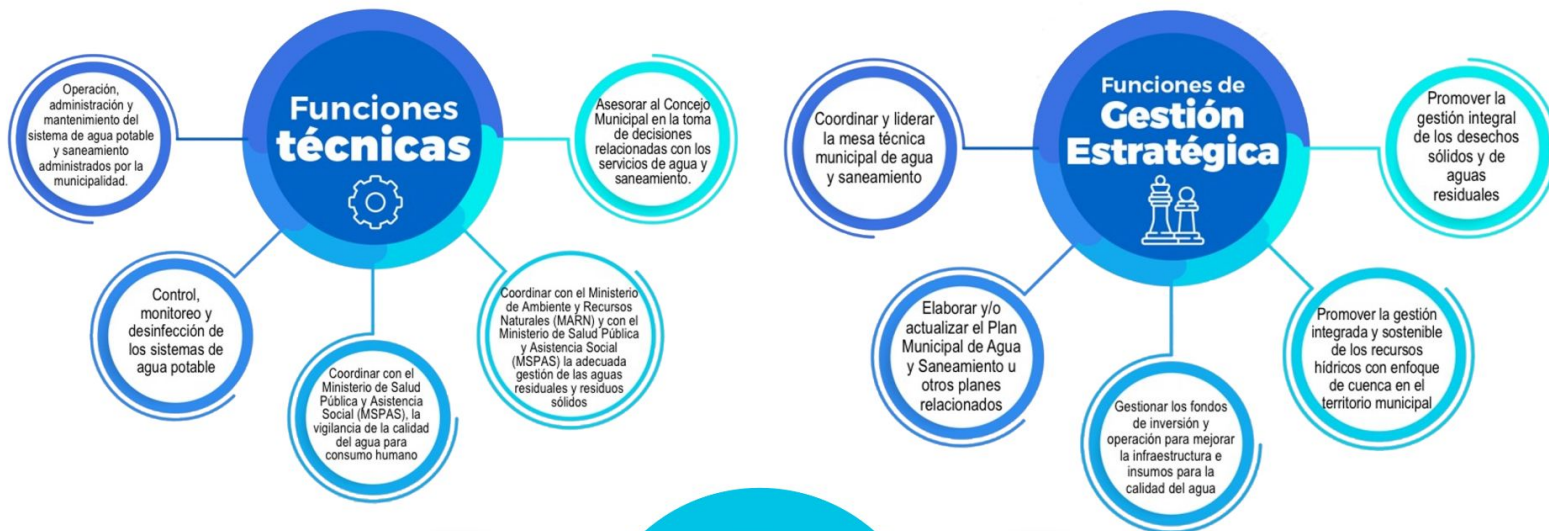



## Inventario de atractivos turísticos



❖ Es la herramienta que registra ordenadamente los factores físicos y culturales de los atractivos turísticos, conformando la oferta turística del país. Se elabora en 2 fases: 1) registro de la información (categorización), 2) evaluación de los recursos (jerarquización).

❖ Los atractivos turísticos están clasificados en 5 jerarquías:

❖ Los atractivos jerarquía 5 presentan rasgos excepcionales de interés y valor mundial, de gran significancia para el mercado turístico internacional y que atraen un flujo importante de visitantes.

❖ Los atractivos jerarquía 4 son aquellos con características singulares y representativos para la región Centroamérica y visitantes nacionales, ya sea por sí solo o en conjunto con otros recursos contiguos y aptos de aprovecharse.

❖ Los atractivos jerarquía 3 presentan algún rasgo llamativo de representatividad nacional. Son oferta complementaria para visitantes internacionales.

❖ Los atractivos jerarquía 2 representan oferta para turistas del departamento o región donde se ubica, se encuentran en lugares donde no se han desarrollado facilidades turísticas complementarias. (hoteles, restaurantes, otros servicios).

❖ Los atractivos jerarquía 1 son oferta para turistas del mismo municipio.

Para el municipio de San Andrés Villa Seca, departamento de Retalhuleu, se registra en el inventario, la siguiente información de los atractivos turísticos.

RECURSO TURÍSTICO	TIPO	SUBTIPO	JERARQUÍA
Laguna Guiscoyol	Naturales	Laguna	1
Tulate	Naturales	Playa	2

La actualización del registro y evaluación de los atractivos turísticos se realiza por medio del departamento de Planeamiento turístico de INGUAT.

## PLANTA TURÍSTICA REGISTRADA

- ❖ Se registran establecimientos de hospedaje, agencias de viajes, academias de español, transporte turístico terrestre y guías de turistas. A través de este registro cada municipio puede conocer cuántos y cuáles empresas y servicios turísticos están registrados y dónde están ubicados.
- ❖ En el sitio <https://registro.inguat.gob.gt/> se puede consultar el directorio de servicios turísticos registrados, así como los formularios y requisitos para solicitar la inscripción.

- ❖ Para incrementar el nivel de calidad de los servicios turísticos el INGUAT otorga a las empresas registradas y a los restaurantes que cumplen con los requisitos de la normativa técnica, los distintivos “sello Q”, “sello Q Verde” y “bioseguridad turística”.



Escanea el código QR para acceder al registro de servicios turísticos:



En el municipio de SAN ANDRÉS VILLA SECA, departamento de RETALHULEU, se registra:

### SERVICIOS TURÍSTICOS

3 Establecimientos de Hospedaje, siendo 2 de ellos **Aptos para la Actividad Turística** con disponibilidad de 13 Habitaciones y 44 Plazas Cama.

0 Agencias de Viajes.

0 Guías de Turistas.

0 Empresas de Transporte Turístico Terrestre con disponibilidad de 0 unidades y un total de 0 asientos.

No cuenta con Academias de Enseñanza de Español como Segundo Idioma.

### DISTINTIVOS DE CALIDAD

Los Distintivos de Calidad y Sostenibilidad Turística son otorgados a los servicios turísticos que garantizan a sus clientes, la implementación de un proceso de mejora continua y el cumplimiento de estándares de calidad y sostenibilidad en sus operaciones.

Los servicios turísticos que cuentan con este Distintivo que otorga el INGUAT de manera gratuita, han pasado por un proceso interno en donde se establecen controles en los procesos y servicios, para la satisfacción de los turistas, así como la seguridad y confort de las instalaciones.

Para mayor información: [calidad.turistica@inguat.gob.gt](mailto:calidad.turistica@inguat.gob.gt)

## Política para la Generación y Recaudación de Ingresos Propios – PGRIP-

### Contexto

En el 2022, INAP asistió técnicamente a 106 municipalidades para la elaboración de la **Política para la Generación y Recaudación de Ingresos Propios**, con el objetivo de que cuenten con un documento que contenga lineamientos que les permitan **mejorar la recaudación de ingresos propios convencionales y no convencionales**.

### Política para la Generación y Recaudación de Ingresos Propios – PGRIP-

Aunque las propuestas de PGRIP han sido diseñadas según las necesidades de cada contexto, **todas parten de una matriz común en la que se expone:**



### Esquema General de PGRIP

<b>Auto diagnóstico financiero de la municipalidad</b>	Muestra los déficits presupuestarios y de las brechas que se generan por la falta de ingresos propios, identificando las tasas, arbitrios e impuestos que la municipalidad puede cobrar pero que no está cobrando y las razones por las cuales no lo hacen.
<b>Identificación de Potenciales</b>	Fuentes potenciales de ingresos no convencionales que permitan diseñar estrategias para hacer efectiva su recaudación.
<b>Lineamientos para la generación de ingresos convencionales</b>	Evaluación de los ingresos propios convencionales que la municipalidad está dejando de percibir, propuestas de mecanismos para mejorar los ingresos (Arbitrios, tarifas e impuestos que puede cobrar la municipalidad de acuerdo a la normativa vigente).
<b>Lineamientos de acción para ingresos no convencionales</b>	Propuesta de los ingresos no convencionales que se pueden obtener en base al potencial económico y los recursos físicos y naturales disponibles en el municipio, así como de los mecanismos que se pueden aplicar para generar estos ingresos.





## Monitoreo Índice de Gobernanza en Seguridad Alimentaria y Nutricional (SAN)

Esta herramienta tiene como finalidad la autoevaluación del desempeño de la COMUSAN y la calidad de su gestión, asimismo conocer las potencialidades y áreas a mejorar de dicha comisión en un momento determinado, definiendo un índice de gobernanza en SAN que permita la toma de decisiones consensuadas y oportunas por la COMUSAN.



Esta herramienta consiste en una aplicación que por medio de algoritmos, combina datos de 31 variables y 7 indicadores para definir un Índice de Gobernanza en SAN.



Participación: **6 variables**  
Equidad: **5 variables**  
Transparencia: **3 variables**  
Eficiencia: **4 variables**  
Capacidad de respuesta institucional: **8 variables**  
Coordinación: **3 variables**  
Marco regulatorio: **2 variables**



El Índice de Gobernanza se clasifica en tres niveles:

-  Nivel débil de Gobernanza en SAN: **Entre 0% y 49.99%**
-  Gobernanza en SAN aceptable: **Entre 50% y 79.99%**
-  Gobernanza en SAN totalmente aceptable: **Entre 80% y 100%**

# Municipio de San Andrés Villa Seca

Información	Datos	Ranking Departamental	Ranking Municipal	Mapa
-------------	-------	-----------------------	-------------------	------



## Monitoreo de Gobernanza en SAN



Año  
2023

Cuatrimestre  
q1

Departamento  
Retalhuleu

Municipio  
San Andrés Villa Seca

Débil entre 0% y 49.99%  
Aceptable entre 50% y 79.99%  
Totalmente Aceptable entre 80% y 100%



Resumen de Indicadores

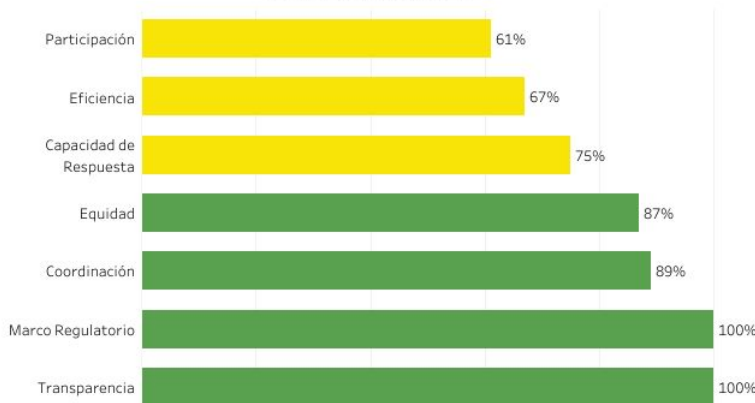

Mapa de Ubicación



Fuente: SIINSAN



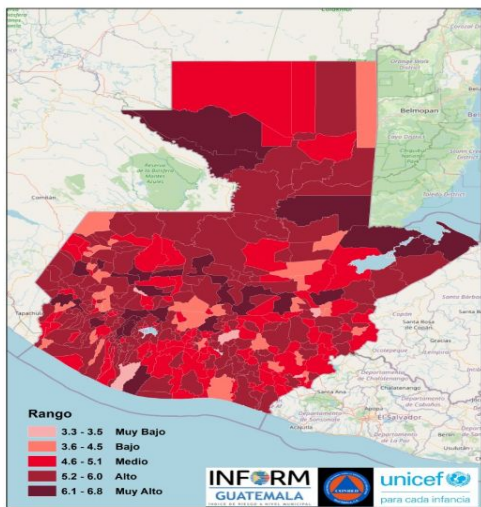

## Estructura



## SAN ANDRÉS VILLA SECA RETALHULEU

### Clasificación de Riesgo

**ALTO**

El municipio presenta un alto índice de degradación ambiental, diversos factores que indican alta vulnerabilidad y falta de capacidades / recursos para la respuesta ante eventos de distinto origen.

### Índice de Riesgo de Desastres



**INFORM Guatemala**, es una herramienta nacional, abierta, objetiva y transparente que sirve para valorar el riesgo de desastres, a partir de la identificación de amenazas, vulnerabilidades y capacidades de respuesta en los 340 municipios del país.

**SIMPLIFICA e INTEGRA**  
Información sobre el riesgo de desastres a nivel municipal en Guatemala

## TOMA DE DECISIONES

### Mapa municipal

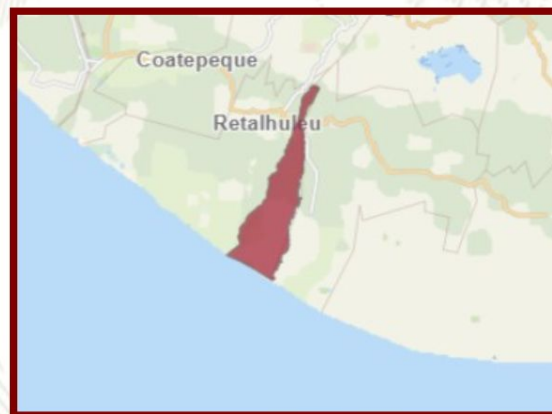

#### Escala 0—10

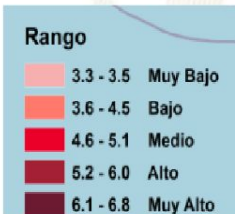

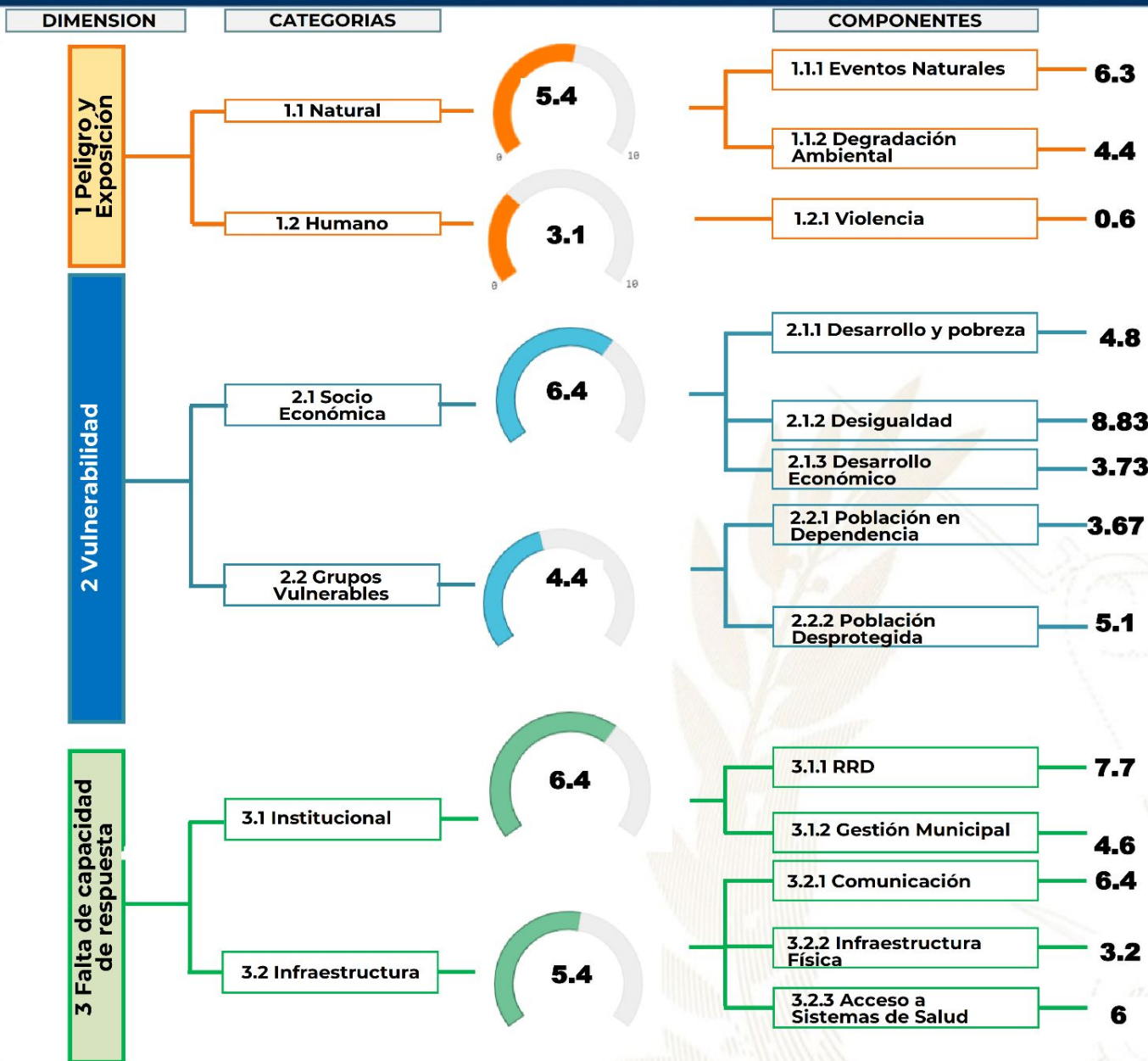

Procesos importantes para seguimiento:

- Ordenamiento territorial
- Plan Municipal de Respuesta
- Marco Nacional de Recuperación
- Normas para la Reducción de Desastres 1-4
- AGRIP
- Conformación de Coordinadoras para la Reducción de Desastres.
- Integración de Instancias Municipales para la Gestión Integral del Riesgo de Desastres.



Escala de 0—10 (menor a mayor índice de acuerdo a la metodología INFORM GT).

## Oferta Programática Dirigida a los Gobiernos Locales

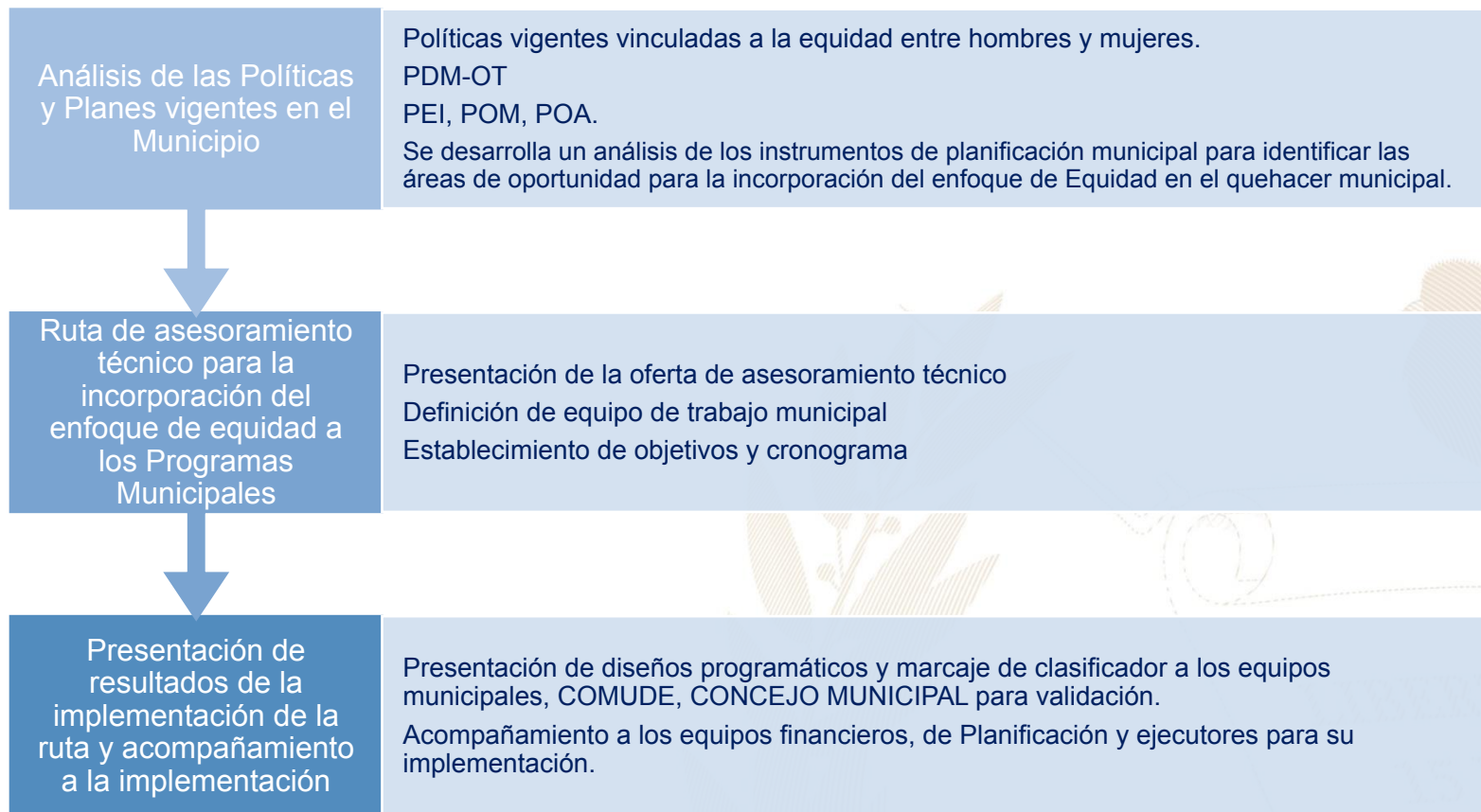

Más información aquí

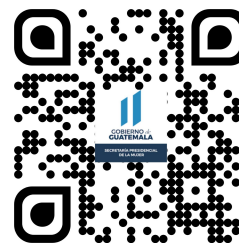
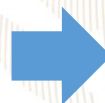



## San Andrés Villa Seca, Retalhuleu



### Educación, capacitación y formación

- Capacitación sobre Violencia
- Brindar información, asesoría y orientación a las mujeres del municipio, especialmente sobre sus derechos.
- Coordinar con las instituciones del gobierno central las acciones y políticas públicas relacionadas con los derechos de las mujeres.

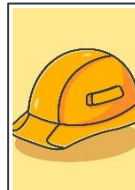

### Emprendimiento y/o productividad

- Cursos de elaboración de embutidos
- Promover las capacidades productivas de las mujeres contribuyendo a su mejor calidad de vida.
- Promover cursos de capacitación en diferentes área productivas que les permitan acceder al campo laboral y al microemprendimiento.



### Asistencia social

- Farmacia
- Gestión y coordinación de apoyo en servicios médicos, terapias psicológicas, jornadas médicas, transferencias monetarias y entrega de alimentos, coordinación del servicio médico de ambulancia para la atención de las personas que lo requieran.
- Brindar apoyo psicológico en: casos de violencia intrafamiliar y violencia sexual.



### Cultural

- Día de la mujer
- Conmemoración de fechas importantes sobre la diversidad temática de género, así como, la promoción de actividades de ocio, recreación y deporte.
- Participación en festivales, ferias y demás actividades del municipio.

El Índice de Desarrollo Humano Municipal (IDH-M) describe el nivel de bienestar en una sociedad a partir de tres dimensiones básicas: educación, salud y nivel de vida. El IDH-M se mide entre 0 y 1, siendo 1 el mayor nivel de desarrollo humano.

A partir de los resultados del XII Censo Nacional de Población (INE, 2019), el IDH-M para el municipio de San Andrés Villa Seca fue de: **0.59**. Este valor se encuentra por debajo del promedio del IDH-M en el departamento de Retalhuleu (0.65) y por debajo del promedio del IDH-M (0.63).

Las dimensiones del IDH-M que presentan mayor oportunidad de mejora en San Andrés Villa Seca son: **educación y nivel de vida**.

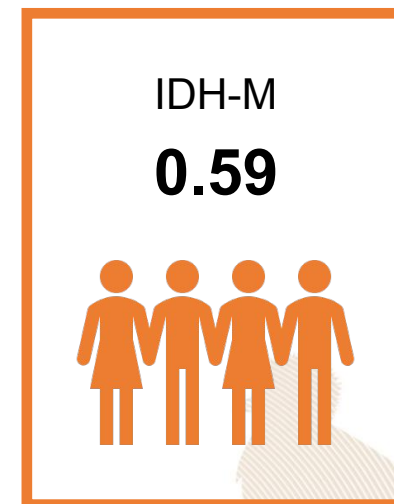

0.46

### Educación

Esperanza educativa;  
Escolaridad



0.76

### Salud

Acceso a agua y saneamiento;  
Materiales de pared y piso;  
Supervivencia de hijos nacidos vivos



0.60

### Nivel de Vida

Escolaridad de PEA;  
Número de dormitorios por persona;  
Tipo de ocupación de Población Ocupada;  
Categoría ocupacional de Población Ocupada;  
Ubicación geográfica

#### Referencias:

Instituto Nacional de Estadística de Guatemala (INE). (2019). XII Censo Nacional de Población y VII de Vivienda. Disponible en línea: <https://www.censopoblacion.gt/>  
Programa de las Naciones Unidas para el Desarrollo (PNUD). (2022). Informe Nacional de Desarrollo Humano. Disponible en línea: <https://indhguatemala.org/visualizacion/>

El **Índice de Privaciones Multidimensionales Municipal (IP-M)** describe la **pobreza a nivel municipal**, para reflejar las carencias de los hogares en la calidad de la vivienda, en el empleo, en los logros educativos, en el acceso a servicios básicos de agua, saneamiento y energía, y en tecnología. El IP-M se mide entre 0 y 1, siendo 1 el mayor nivel de privaciones.

A partir de los resultados del XII Censo Nacional de Población (INE, 2019), el **IP-M para el municipio de San Andrés Villa Seca fue de: 0.40**. Este valor se encuentra por encima del promedio del IP-M en el departamento de Retalhuleu (0.32) y por encima del IP-M en el país (0.32).

Las dimensiones del IP-M que presentan mayor oportunidad de mejora en San Andrés Villa Seca son: **tecnología y vivienda**

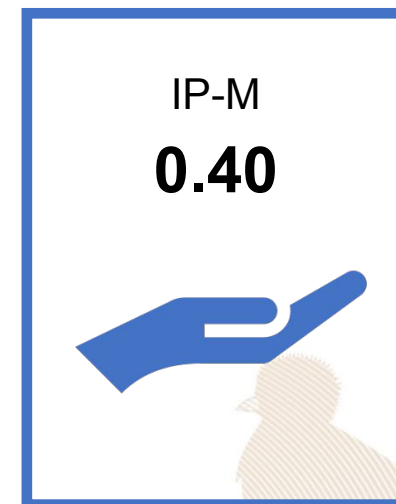

0.37

### Vivienda

Materiales precarios en piso, techo y paredes;  
Hacinamiento



0.26

### Empleo

Trabajo infantil;  
Empleo doméstico;  
Trabajo no remunerado;  
Categorías ocupacionales



0.14

### Educación

Inasistencia escolar;  
Rezago escolar;  
Adultos sin escolaridad;  
Adultos con menos de 6 años de escolaridad



0.25

### Servicios básicos

Acceso restringido a agua;  
Acceso restringido a saneamiento;  
Sin energía eléctrica



0.94

### Tecnología

Sin computadora en el hogar;  
Sin internet en el hogar

#### Referencias:

Instituto Nacional de Estadística de Guatemala (INE). (2019). XII Censo Nacional de Población y VII de Vivienda. Disponible en línea: <https://www.censopoblacion.gt/>  
Programa de las Naciones Unidas para el Desarrollo (PNUD). (2022). Informe Nacional de Desarrollo Humano. Disponible en línea: <https://indhguatemala.org/visualizacion/>



### Comparación entre desempeño del municipio y el promedio departamental

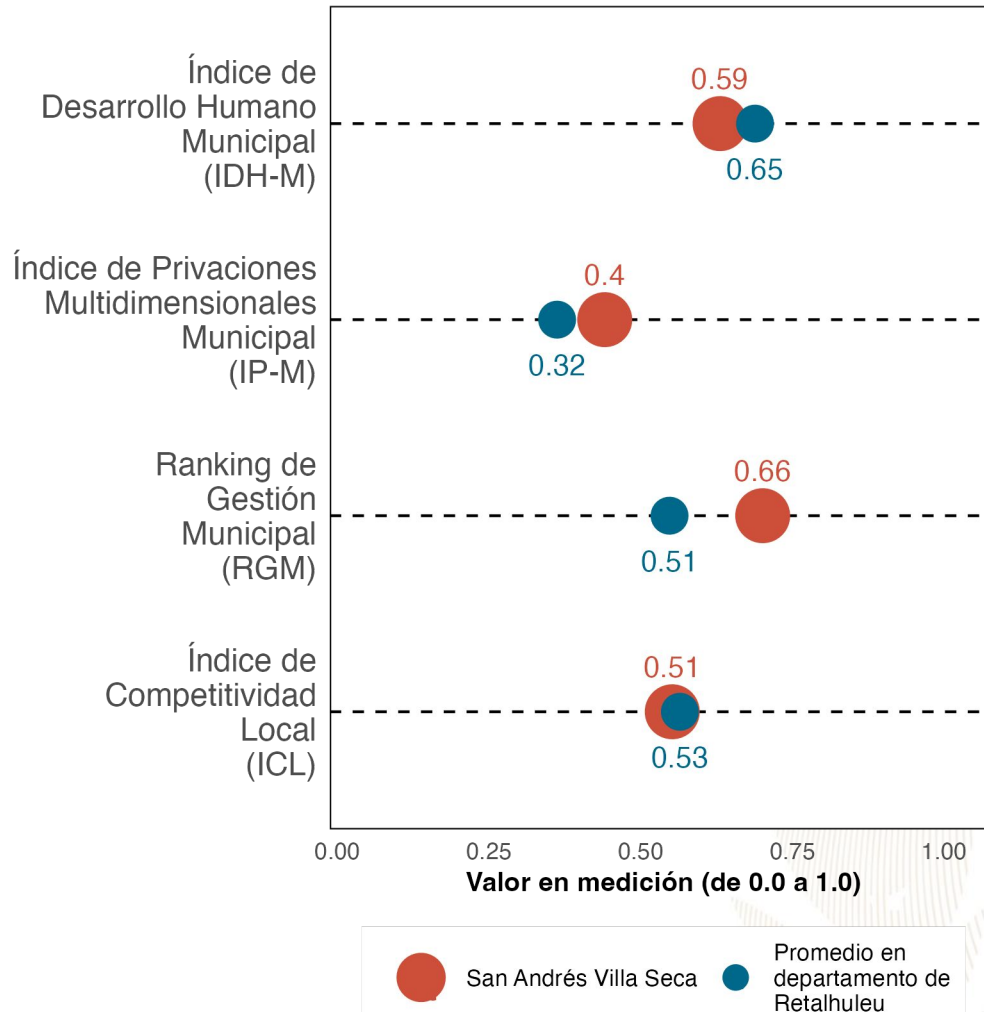

La gráfica compara el desempeño de **San Andrés Villa Seca** con el promedio de los municipios de **Retalhuleu** en distintas mediciones de desarrollo. Los resultados son:

Índice de Desarrollo Humano Municipal (IDH-M): **0.59**. Puesto **9** de **9**.

Índice de Privaciones Multidimensionales Municipal (IP-M): **0.4**. Puesto **7** de **9**.

Ranking de gestión municipal (RGM): **0.66**. Puesto **1** de **9**.

Índice de Competitividad Local (ICL): **0.51**. Puesto **7** de **9**.

**Referencias:**

Fundación Para el Desarrollo de Guatemala (FUNDESA). (2022). Índice de Competitividad Local. Disponible en línea: <https://www.fundesa.org.gt/indices-y-evaluaciones-de-pais/indice-de-competitividad-local>  
 Programa de las Naciones Unidas para el Desarrollo (PNUD). (2022). Informe Nacional de Desarrollo Humano. Disponible en línea: <https://indhguatemala.org/visualizacion/>  
 Secretaría de Planificación y Programación de la Presidencia (SEGEPLAN). (2022). Ranking de la Gestión Municipal 2020-2021. Disponible en línea: <https://ranking.segeplan.gob.gt/visor/>

## Brecha para cada indicador por área

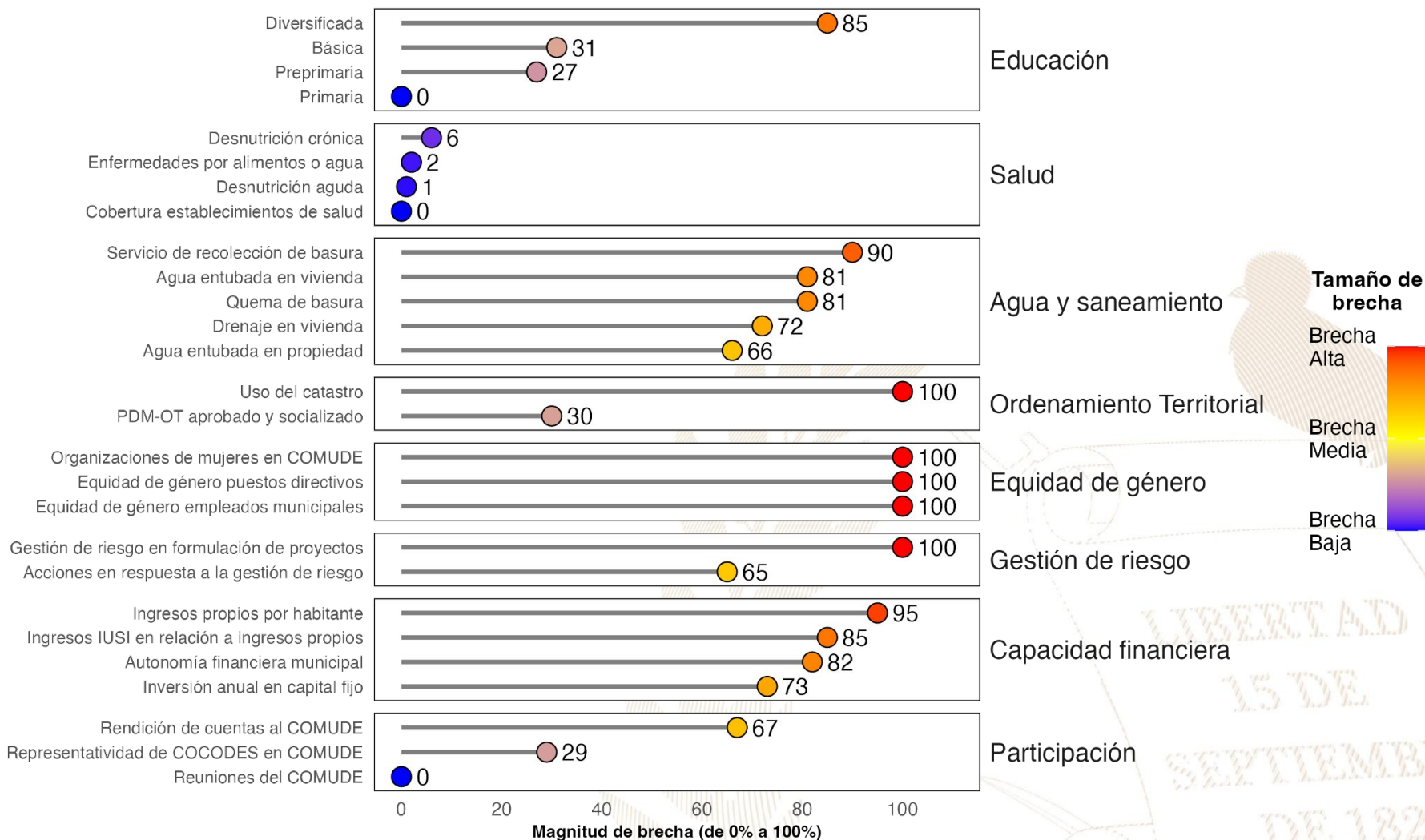

### Referencias:

La selección de indicadores por área y la estimación de brechas para cada indicador se realizó con base en la información proporcionada a la Secretaría de Coordinación Ejecutiva de la Presidencia por los Ministerios de Educación y de Salud, así como en la información del Ranking de Gestión Municipal (SEGEPLAN, 2022) y el XII Censo Nacional de Población y VII de Vivienda (INE, 2019). Una brecha baja indica que hay poca necesidad de intervenir en el indicador. Una brecha media implica la necesidad de intervenir en el indicador para fortalecerlo. Una brecha alta implica mayor necesidad de intervenir para mejorar el desempeño en el indicador.

Instituto Nacional de Estadística de Guatemala (INE). (2019). XII Censo Nacional de Población y VII de Vivienda. Disponible en línea: <https://www.censopoblacion.gt/>

Secretaría de Planificación y Programación de la Presidencia (SEGEPLAN). (2022). Ranking de la Gestión Municipal 2020-2021. Disponible en línea: <https://ranking.segeplan.gob.gt/visor/>

## Índice de Desarrollo Humano Municipal (IDH-M)

Si **San Andrés Villa Seca** eliminara las brechas en los indicadores de desempeño listados en la gráfica anterior, **los cinco indicadores que tendrían mayor impacto en el IDH-M serían:** (a) autonomía financiera municipal, (b) ingresos propios por habitante, (c) agua entubada en vivienda, (d) servicio de recolección de basura y (e) educación diversificada.

**IDH-M estimado si brecha se elimina**

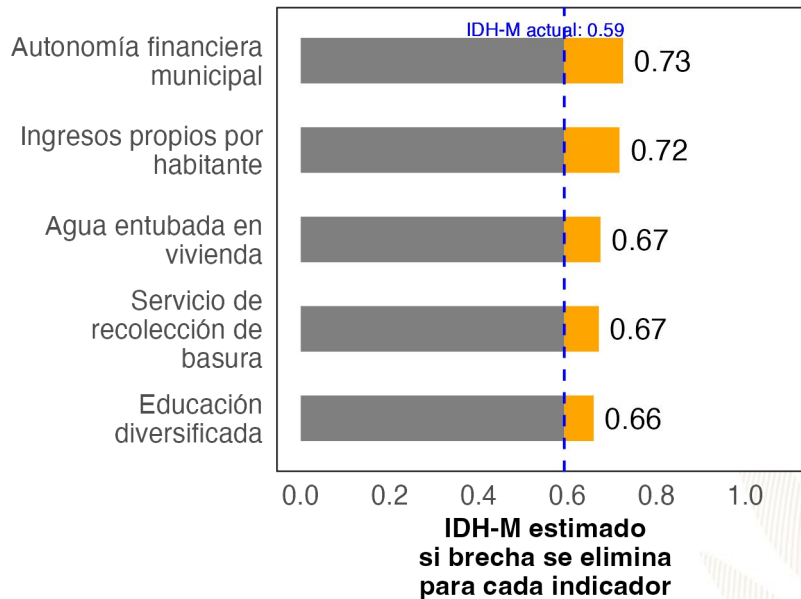

## Ranking de Gestión Municipal (RGM)

Si **San Andrés Villa Seca** eliminara las brechas en los indicadores de desempeño listados en la gráfica anterior, **los cinco indicadores que tendrían mayor impacto en el RGM serían:** (a) rendición de cuentas al COMUDE, (b) uso del catastro, (c) organizaciones de mujeres en COMUDE, (d) acciones en respuesta a la gestión de riesgo y (e) gestión de riesgo en formulación de proyectos.

**RGM estimado si brecha se elimina**

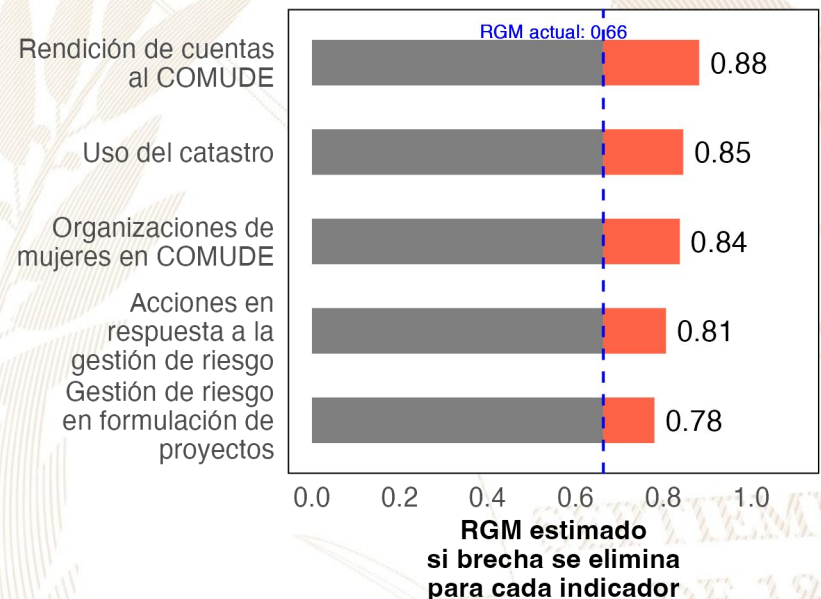

**Referencias:**

Para estimar el incremento en el desempeño se utilizó un modelo de regresión lineal tomando en cuenta la población, urbanización y etnicidad. Se considera que una brecha en un indicador de desarrollo ha sido eliminada si se reduce su valor actual a 0.  
 Instituto Nacional de Estadística de Guatemala (INE). (2019). XII Censo Nacional de Población y VII de Vivienda. Disponible en línea: <https://www.censopoblacion.gt/>  
 Programa de las Naciones Unidas para el Desarrollo (PNUD). (2022). Informe Nacional de Desarrollo Humano. Disponible en línea: <https://indhguatemala.org/visualizacion/>  
 Secretaría de Planificación y Programación de la Presidencia (SEGEPLAN). (2022). Ranking de la Gestión Municipal 2020-2021. Disponible en línea: <https://ranking.segeplan.gob.gt/visor/>



## Ranking Municipal

El Ranking de la Gestión Municipal (RGM) es un instrumento de asesoría creado para que los gobiernos locales, entidades de gobierno, cooperación internacional, academia y población en general cuenten con información precisa acerca de los avances y desafíos existentes en los principales temas de gestión municipal, a partir de la medición de 55 indicadores clasificados en 6 índices, que componen el índice de gestión municipal.

Departamento / Municipio	Resultados del Índice
<b>Retalhuleu</b>	
<b>San Andrés Villa Seca</b>	<b>2.21</b>
Índice de Información a la Ciudadanía	0.65
Índice de Participación Ciudadana	0.61
Índice de Gestión Financiera	0.29
Índice de Gestión Administrativa	0.27
Índice de Servicios Públicos	0.23
Índice de Gestión Estratégica	0.16





GOBIERNO de  
GUATEMALA  
DR. ALEJANDRO GIAMMATTEI

# *Un Presidente* **MUNICIPALISTA**

10 GIRA PRESIDENCIAL

INFORME DE LOGROS

2020



2023

GOBIERNO CENTRAL A GOBIERNOS LOCALES



## A nivel nacional

Año	No.	Producto público	Comunidad	Beneficiarios	Monto (Q)
2020	1	Becas de inglés para estudiantes y docentes	Todos	6, 110	Q5,563,491.00
2021	2	Becas de inglés para estudiantes y docentes	Todos	2887	Q. 762,320.00
2022	3	Becas de inglés para estudiantes y docentes	Todos	6053	Q 30,807,720.00.
2023	4	Becas de inglés para estudiantes y docentes	Todos	8087	Q. 42, 676, 821.00

## A nivel departamento de Retalhuleu

Año	No.	Producto público	Comunidad	Beneficiarios	Monto (Q)
2020	1	Programa de Textos escolares del Nivel de Educación Preprimaria y Primaria	K'iche', kaqchikel, mam, q'eqchi', q'anjob'al, tz'utujil, ixil, achi, itza', xinca, castellano	2400	Q13,167.30
2020	2	Programa de Becas de Inglés, para el fortalecimiento de las competencias lingüísticas	Todos	14	N/A
2021	3	Programa de Profesionalización de docentes PADEP	Poqomam	9	Q61,000.00
2021	4	Programa de Textos escolares del Nivel de Educación Preprimaria y Primaria	K'iche', kaqchikel, mam, q'eqchi', q'anjob'al, tz'utujil, ixil, achi,	13	Q815.62
2021	5	Programa de Becas de Inglés, para el fortalecimiento de las competencias lingüísticas	Todos	88	N/A
2022	6	Programa de Profesionalización de docentes PADEP	Poqomam	9	Q71,040.00
2022	7	Programa de Becas de Inglés, para el fortalecimiento de las competencias lingüísticas	Todos	121	N/A
2023	8	Programa de Profesionalización de docentes PADEP	Poqomam	27	Q83,600.00
2023	9	Programa de Becas de Inglés, para el fortalecimiento de las competencias lingüísticas	Todos	36	N/A



## San Andrés Villa Seca, Retalhuleu

Año	No.	Producto público	Comunidad	Beneficiarios	Monto (Q)
2020	1	Cuadernos De Trabajo Impresos Para Estudiantes Del Nivel Preprimario	San Andrés Villa Seca	2,287	Q43,864.66
2020	2	Textos Impresos Para Estudiantes Del Nivel Primario	San Andrés Villa Seca	2,287	Q135,205.15
2020	3	Establecimientos Del Nivel Pre Primaria Atendidos Con Gratuidad	San Andrés Villa Seca	2,144	Q44,141.13
2020	4	Establecimientos Del Nivel Primario Atendidos Con Gratuidad	San Andrés Villa Seca	7,454	Q240,309.08
2020	5	Establecimientos Del Ciclo Básico Atendidos Con Gratuidad	San Andrés Villa Seca	908	Q46,158.99
2020	6	Establecimientos Del Ciclo Diversificado Atendidos Con Gratuidad	San Andrés Villa Seca	87	Q6,333.40
2020	7	Estudiantes Del Nivel Preprimario Beneficiados Con Útiles Escolares	San Andrés Villa Seca	2,144	Q117,130.00
2020	8	Estudiantes Del Nivel Primario Beneficiados Con Útiles Escolares	San Andrés Villa Seca	7,454	Q406,385.00
2020	9	Docentes Del Nivel Preprimario Beneficiados Con Valijas Didácticas	San Andrés Villa Seca	76	Q16,720.00
2020	10	Docentes Del Nivel Primario Beneficiados Con Valijas Didácticas	San Andrés Villa Seca	365	Q80,300.00
2020	11	Estudiantes del nivel preprimario atendidos con alimentación escolar	San Andrés Villa Seca	1,974	Q1,596,600.00
2020	12	Estudiantes del nivel primario atendidos con alimentación escolar	San Andrés Villa Seca	7,650	Q6,080,899.89
2020	13	Estudiantes del nivel preprimario del sector oficial atendidos en el sistema escolar (Monolingüe y bilingüe)	San Andrés Villa Seca	2,223	Q7,823,454.02
2020	14	Estudiantes del nivel primario del sector oficial atendidos en el sistema escolar. (Monolingüe y Bilingüe)	San Andrés Villa Seca	7,838	Q34,140,412.04
2020	15	Estudiantes del ciclo básico del sector oficial atendidos en el sistema escolar (Telesecundaria, nufed, oficial).	San Andrés Villa Seca	1,119	Q54,120.31
2020	16	Estudiantes del ciclo diversificado del sector oficial atendidos en el sistema escolar. (Todas las ramas de enseñanzas)	San Andrés Villa Seca	94	N/A

## San Andrés Villa Seca, Retalhuleu

Año	No.	Producto público	Comunidad	Beneficiarios	Monto (Q)
2021	17	Cuadernos De Trabajo Impresos Para Estudiantes Del Nivel Preprimario	San Andrés Villa Seca	2,092	Q35,821.31
2021	18	Textos Impresos Para Estudiantes Del Nivel Primario	San Andrés Villa Seca	5,595	Q90,360.93
2021	19	Establecimientos Del Nivel Pre Primaria Atendidos Con Gratuidad	San Andrés Villa Seca	2,482	Q89,591.40
2021	20	Establecimientos Del Nivel Primario Atendidos Con Gratuidad	San Andrés Villa Seca	8,065	Q396,853.85
2021	21	Establecimientos Del Ciclo Básico Atendidos Con Gratuidad	San Andrés Villa Seca	1,011	Q100,198.85
2021	22	Establecimientos Del Ciclo Diversificado Atendidos Con Gratuidad	San Andrés Villa Seca	67	Q7,892.70
2021	23	Estudiantes Del Nivel Preprimaria Con Cobertura De Seguro Médico Escolar	San Andrés Villa Seca	2,588	Q98,613.82
2021	24	Estudiantes Del Nivel Primaria Con Cobertura De Seguro Médico Escolar	San Andrés Villa Seca	7,967	Q303,576.64
2021	25	Estudiantes Del Nivel Preprimario Beneficiados Con Útiles Escolares	San Andrés Villa Seca	2,055	Q112,220.31
2021	26	Estudiantes Del Nivel Primario Beneficiados Con Útiles Escolares	San Andrés Villa Seca	7,648	Q416,931.38
2021	27	Docentes Del Nivel Preprimario Beneficiados Con Valijas Didácticas	San Andrés Villa Seca	77	Q17,187.16
2021	28	Docentes Del Nivel Primario Beneficiados Con Valijas Didácticas	San Andrés Villa Seca	367	Q80,606.20
2021	29	Estudiantes del nivel preprimario atendidos con alimentación escolar	San Andrés Villa Seca	2,482	Q1,708,008.00
2021	30	Estudiantes del nivel primario atendidos con alimentación escolar	San Andrés Villa Seca	8,064	Q5,819,919.88
2021	31	Estudiantes del nivel preprimario del sector oficial atendidos en el sistema escolar (Monolingüe y bilingüe)	San Andrés Villa Seca	2,670	Q8,200,156.76
2021	32	Estudiantes del nivel primario del sector oficial atendidos en el sistema escolar. (Monolingüe y Bilingüe)	San Andrés Villa Seca	8,213	Q34,182,584.16
2021	33	Estudiantes del ciclo básico del sector oficial atendidos en el sistema escolar (Telesecundaria, nufed, oficial).	San Andrés Villa Seca	1,066	Q3,016.42
2021	34	Estudiantes del ciclo diversificado del sector oficial atendidos en el sistema escolar. (Todas las ramas de enseñanzas)	San Andrés Villa Seca	73	N/A
2021	35	Estudiantes del Programa de Educación Primaria de Adultos por Correspondencia (PEAC), atendidos	San Andrés Villa Seca	5	N/A

## San Andrés Villa Seca, Retalhuleu

Año	No.	Producto público	Comunidad	Beneficiarios	Monto (Q)
2022	36	Cuadernos De Trabajo Impresos Para Estudiantes Del Nivel Preprimario	San Andrés Villa Seca	2,577	Q42,649.35
2022	37	Textos Impresos Para Estudiantes Del Nivel Primario	San Andrés Villa Seca	8,194	Q391,427.38
2022	38	Establecimientos Del Nivel Pre Primaria Atendidos Con Gratuidad	San Andrés Villa Seca	2,386	Q98,935.36
2022	39	Establecimientos Del Nivel Primario Atendidos Con Gratuidad	San Andrés Villa Seca	7,756	Q376,901.74
2022	40	Establecimientos Del Ciclo Básico Atendidos Con Gratuidad	San Andrés Villa Seca	888	Q84,420.90
2022	41	Establecimientos Del Ciclo Diversificado Atendidos Con Gratuidad	San Andrés Villa Seca	67	Q8,989.76
2022	42	Estudiantes Del Nivel Preprimaria Con Cobertura De Seguro Médico Escolar	San Andrés Villa Seca	2,717	Q285,379.05
2022	43	Estudiantes Del Nivel Primaria Con Cobertura De Seguro Médico Escolar	San Andrés Villa Seca	8,213	Q927,407.10
2022	44	Estudiantes Del Nivel Preprimario Beneficiados Con Útiles Escolares	San Andrés Villa Seca	2,401	Q133,177.56
2022	45	Estudiantes Del Nivel Primario Beneficiados Con Útiles Escolares	San Andrés Villa Seca	7,749	Q424,365.00
2022	46	Estudiantes Del Ciclo Básico Beneficiados Con Útiles Escolares	San Andrés Villa Seca	89	Q38,998.35
2022	47	Docentes Del Nivel Primario Beneficiados Con Valijas Didácticas	San Andrés Villa Seca	357	Q155,165.69
2022	48	Estudiantes del nivel preprimario atendidos con alimentación escolar	San Andrés Villa Seca	2,641	Q2,712,446.46
2022	49	Estudiantes del nivel primario atendidos con alimentación escolar	San Andrés Villa Seca	8,367	Q8,716,437.56
2022	50	Estudiantes del nivel preprimario del sector oficial atendidos en el sistema escolar (Monolingüe y bilingüe)	San Andrés Villa Seca	2,797	Q8,566,116.65
2022	51	Estudiantes del nivel primario del sector oficial atendidos en el sistema escolar. (Monolingüe y Bilingüe)	San Andrés Villa Seca	8,313	Q35,368,262.79
2022	52	Estudiantes del ciclo básico del sector oficial atendidos en el sistema escolar (Telesecundaria, nufed, oficial).	San Andrés Villa Seca	907	N/A
2022	53	Estudiantes del ciclo diversificado del sector oficial atendidos en el sistema escolar. (Todas las ramas de enseñanzas)	San Andrés Villa Seca	75	N/A
2022	54	Estudiantes del Programa de Educación Primaria de Adultos por Correspondencia (PEAC), atendidos	San Andrés Villa Seca	3	N/A



## San Andrés Villa Seca, Retalhuleu

Año	No.	Producto público	Comunidad	Beneficiarios	Monto (Q)
2023	55	Cuadernos De Trabajo Impresos Para Estudiantes Del Nivel Preprimario	San Andrés Villa Seca	2,639	Q49,771.54
2023	56	Textos Impresos Para Estudiantes Del Nivel Primario	San Andrés Villa Seca	4,620	Q45,664.08
2023	57	Establecimientos Del Nivel Preprimaria Atendidos Con Gratuidad	San Andrés Villa Seca	2,460	Q102,028.70
2023	58	Establecimientos Del Nivel Primario Atendidos Con Gratuidad	San Andrés Villa Seca	8,155	Q376,542.86
2023	59	Establecimientos Del Ciclo Básico Atendidos Con Gratuidad	San Andrés Villa Seca	876	Q90,245.07
2023	60	Establecimientos Del Ciclo Diversificado Atendidos Con Gratuidad	San Andrés Villa Seca	73	Q13,797.71
2023	61	Estudiantes Del Nivel Preprimaria Con Cobertura De Seguro Médico Escolar	San Andrés Villa Seca	2,739	Q211,926.22
2023	62	Estudiantes Del Nivel Primaria Con Cobertura De Seguro Médico Escolar	San Andrés Villa Seca	8,356	Q638,253.22
2023	63	Estudiantes Del ciclo básico Con Cobertura De Seguro Médico Escolar	San Andrés Villa Seca	991	Q62,486.62
2023	64	Estudiantes Del ciclo diversificado Con Cobertura De Seguro Médico Escolar	San Andrés Villa Seca	94	Q6,237.86
2023	65	Estudiantes Del Nivel Preprimario Beneficiados Con Útiles Escolares	San Andrés Villa Seca	2,460	Q134,325.00
2023	66	Estudiantes Del Nivel Primario Beneficiados Con Útiles Escolares	San Andrés Villa Seca	8,155	Q445,180.00
2023	67	Estudiantes Del Ciclo Básico Beneficiados Con Útiles Escolares	San Andrés Villa Seca	876	Q87,600.00
2023	68	Estudiantes Del Ciclo Diversificado Beneficiados Con Útiles Escolares	San Andrés Villa Seca	73	Q7,300.00
2023	69	Docentes Del Nivel Preprimario Beneficiados Con Valijas Didácticas	San Andrés Villa Seca	92	Q40,480.00
2023	70	Docentes Del Nivel Primario Beneficiados Con Valijas Didácticas	San Andrés Villa Seca	358	Q157,520.00
2023	71	Docentes Del Ciclo Básico Beneficiados Con Valijas Didácticas	San Andrés Villa Seca	26	Q11,440.00
2023	72	Docentes Del Ciclo Diversificado Beneficiados Con Valijas Didácticas	San Andrés Villa Seca	8	Q3,520.00
2023	73	Estudiantes del nivel preprimario atendidos con alimentación escolar	San Andrés Villa Seca	2,634	Q2,470,850.38
2023	74	Estudiantes del nivel primario atendidos con alimentación escolar	San Andrés Villa Seca	8,185	Q7,847,756.32
2023	75	Estudiantes del nivel medio atendidos con alimentación escolar	San Andrés Villa Seca	1,011	Q642,057.35
2023	76	Estudiantes del nivel preprimario del sector oficial atendidos en el sistema escolar (Monolingüe y bilingüe)	San Andrés Villa Seca	2,702	Q5,985,742.64
2023	77	Estudiantes del nivel primario del sector oficial atendidos en el sistema escolar. (Monolingüe y Bilingüe)	San Andrés Villa Seca	8,238	Q24,868,784.69
2023	78	Estudiantes del ciclo básico del sector oficial atendidos en el sistema escolar (Telesecundaria, nufed, oficial).	San Andrés Villa Seca	924	N/A
2023	79	Estudiantes del ciclo diversificado del sector oficial atendidos en el sistema escolar. (Todas las ramas de enseñanzas)	San Andrés Villa Seca	87	N/A
2023	80	Estudiantes del Programa de Educación Primaria de Adultos por Correspondencia (PEAC), atendidos	San Andrés Villa Seca	7	N/A

## San Andrés Villa Seca, Retalhuleu

Año	No.	Producto público	Comunidad	Beneficiarios	Monto (Q)
2020	1	BONO EDUCACIÓN	N/A	26	Q 32,700.00
2020	2	BONO NIÑAS Y ADOLESCENTES EN EDUCACIÓN	N/A	19	Q 18,900.00
2020	3	BONO SALUD	N/A	39	Q 36,600.00
2020	4	BONO SALUD DE 0 A 2 AÑOS	N/A	19	Q 32,700.00
2020	5	BECA EDUCACIÓN MEDIA	N/A	9	Q 22,500.00
2020	6	BECA EDUCACIÓN SUPERIOR	N/A	2	Q 2,000.00
2021	7	BONO EDUCACIÓN	N/A	28	Q 58,800.00
2021	8	BONO NIÑAS Y ADOLESCENTES EN EDUCACIÓN	N/A	19	Q 44,400.00
2021	9	BONO SALUD	N/A	40	Q 68,400.00
2021	10	BONO SALUD DE 0 A 2 AÑOS	N/A	6	Q 16,200.00
2021	11	BECA EDUCACIÓN MEDIA	N/A	10	Q 23,000.00
2021	12	BECA EDUCACIÓN SUPERIOR	N/A	2	Q 5,000.00

## San Andrés Villa Seca, Retalhuleu

Año	No.	Producto público	Comunidad	Beneficiarios	Monto (Q)
2022	13	BONO EDUCACIÓN	N/A	45	Q 123,900.00
2022	14	BONO SALUD	N/A	46	Q 117,600.00
2022	15	BONO SALUD DE 0 A 2 AÑOS	N/A	5	Q 11,400.00
2022	16	BECA EDUCACIÓN MEDIA	N/A	6	Q 13,500.00
2022	17	BECA EDUCACIÓN SUPERIOR	N/A	2	Q 3,500.00
2023	18	BONO EDUCACIÓN	N/A	45	Q 77,400.00
2023	19	BONO SALUD	N/A	35	Q 67,500.00
2023	20	BONO SALUD DE 0 A 2 AÑOS	N/A	1	Q 600.00
2023	21	PROGRAMA SOCIAL PARA LA ATENCIÓN A NIÑAS Y ADOLESCENTES EMBARAZADAS O MADRES VICTIMAS DE VIOLENCIA SEXUAL MENORES DE 14 AÑOS CUYOS CASOS HAYAN SIDO JUDICIALIZADOS	BACAJIA I	1	Q 10,500.00
2023	22	PROGRAMA SOCIAL PARA LA ATENCIÓN A NIÑAS Y ADOLESCENTES EMBARAZADAS O MADRES VICTIMAS DE VIOLENCIA SEXUAL MENORES DE 14 AÑOS CUYOS CASOS HAYAN SIDO JUDICIALIZADOS	CENTRO II LA MAQUINA	1	Q 7,500.00
2023	23	BECA EDUCACIÓN MEDIA	N/A	2	Q 4,000.00
2023	24	BECA EDUCACIÓN SUPERIOR	N/A	1	Q 1,800.00



## San Andrés Villa Seca, Retalhuleu

No.	Producto público	Comunidad	Beneficiarios	Monto (Q)
1	BONO FAMILIA	N/A	6,626	Q 14,791,000.00
2	TRANSFERENCIAS MONETARIAS A FAMILIAS DE NIÑOS Y NIÑAS CON DESNUTRICIÓN AGUDA, PREVIAMENTE IDENTIFICADOS EN EL MARCO DE LA VULNERABILIDAD NUTRICIONAL	N/A	16	Q 18,000.00

PROYECCIÓN 2024 PROGRAMA SOCIAL "BECA SOCIAL"			
No.	Producto público	Comunidad	Beneficiarios
1	BECA EDUCACIÓN MEDIA	N/A	6



## San Andrés Villa Seca, Retalhuleu

No.	Producto Público					
1	<p>Atención de consultas relacionadas al uso del Sistema de Contabilidad Integrada de Gobiernos Locales -SICOIN GL- y del Sistema Servicios GL, por los medios disponibles, sea vía telefónica, correo electrónico, mesa de ayuda y en Oficinas Regionales de Atención Municipal, que han sido realizadas por los empleados municipales con los siguientes perfiles:</p> <table border="1" data-bbox="351 612 1814 1212"> <thead> <tr> <th data-bbox="351 612 1122 668"><b>SICOIN GL</b></th> <th data-bbox="1122 612 1814 668"><b>Servicios GL</b></th> </tr> </thead> <tbody> <tr> <td data-bbox="351 668 1122 1212"> <ul style="list-style-type: none"> <li>- Director AFIM</li> <li>- Encargado de Contabilidad</li> <li>- Encargado de Presupuesto</li> <li>- Encargado de Tesorería</li> <li>- Encargado de Planes</li> <li>- Encargado de Contratos</li> <li>- Gestión de Ingresos</li> <li>- Gestión Presupuestaria</li> <li>- Gestión de Préstamos y donaciones</li> <li>- Alcalde</li> <li>- Asesor Municipal</li> <li>- Creación de Unidad Solicitante, entre otros</li> </ul> </td> <td data-bbox="1122 668 1814 1212"> <ul style="list-style-type: none"> <li>- Administración Municipal</li> <li>- Gestor Documento de Cobro</li> <li>- Gestor Municipal</li> <li>- Nuevo Cajero General</li> <li>- Nuevo Cajero Receptor</li> <li>- Nuevo Gerente de Agua</li> <li>- Nuevo Gerente de Arbitrios</li> <li>- Nuevo Gestor de IUSI</li> <li>- Perfil Cajero General PMT</li> <li>- Perfil Gestión PMT</li> <li>- Registro Lecturas de Agua</li> <li>- Solicitud Cuenta Corriente Anual, entre otros.</li> </ul> </td> </tr> </tbody> </table>		<b>SICOIN GL</b>	<b>Servicios GL</b>	<ul style="list-style-type: none"> <li>- Director AFIM</li> <li>- Encargado de Contabilidad</li> <li>- Encargado de Presupuesto</li> <li>- Encargado de Tesorería</li> <li>- Encargado de Planes</li> <li>- Encargado de Contratos</li> <li>- Gestión de Ingresos</li> <li>- Gestión Presupuestaria</li> <li>- Gestión de Préstamos y donaciones</li> <li>- Alcalde</li> <li>- Asesor Municipal</li> <li>- Creación de Unidad Solicitante, entre otros</li> </ul>	<ul style="list-style-type: none"> <li>- Administración Municipal</li> <li>- Gestor Documento de Cobro</li> <li>- Gestor Municipal</li> <li>- Nuevo Cajero General</li> <li>- Nuevo Cajero Receptor</li> <li>- Nuevo Gerente de Agua</li> <li>- Nuevo Gerente de Arbitrios</li> <li>- Nuevo Gestor de IUSI</li> <li>- Perfil Cajero General PMT</li> <li>- Perfil Gestión PMT</li> <li>- Registro Lecturas de Agua</li> <li>- Solicitud Cuenta Corriente Anual, entre otros.</li> </ul>
<b>SICOIN GL</b>	<b>Servicios GL</b>					
<ul style="list-style-type: none"> <li>- Director AFIM</li> <li>- Encargado de Contabilidad</li> <li>- Encargado de Presupuesto</li> <li>- Encargado de Tesorería</li> <li>- Encargado de Planes</li> <li>- Encargado de Contratos</li> <li>- Gestión de Ingresos</li> <li>- Gestión Presupuestaria</li> <li>- Gestión de Préstamos y donaciones</li> <li>- Alcalde</li> <li>- Asesor Municipal</li> <li>- Creación de Unidad Solicitante, entre otros</li> </ul>	<ul style="list-style-type: none"> <li>- Administración Municipal</li> <li>- Gestor Documento de Cobro</li> <li>- Gestor Municipal</li> <li>- Nuevo Cajero General</li> <li>- Nuevo Cajero Receptor</li> <li>- Nuevo Gerente de Agua</li> <li>- Nuevo Gerente de Arbitrios</li> <li>- Nuevo Gestor de IUSI</li> <li>- Perfil Cajero General PMT</li> <li>- Perfil Gestión PMT</li> <li>- Registro Lecturas de Agua</li> <li>- Solicitud Cuenta Corriente Anual, entre otros.</li> </ul>					

## San Andrés Villa Seca, Retalhuleu

No.	Producto Público		
2	<p>Realización de eventos de capacitación de acuerdo a necesidades identificadas en la municipalidad con los temas indicados a continuación:</p> <table border="1" data-bbox="351 529 1810 1058"> <tr> <td data-bbox="351 529 1074 1058"> <ul style="list-style-type: none"> <li>a) Cierre contable y apertura de ejercicio fiscal 2023 (Inicialización de Saldos)</li> <li>b) Generalidades presupuestarias</li> <li>c) Actualizaciones al MAFIM- 2a. Edición</li> <li>d) Revisión y Análisis de Reportes de Gestión y Ejecución Presupuestaria</li> <li>e) Módulo del IUSI en Servicios GL</li> <li>f) Módulo de Arbitrios en Servicios GL</li> <li>g) Planificación y Formulación Presupuestaria enfocado a GpR -SICOIN GL-</li> <li>h) Planificación (Facebook live)</li> <li>i) Planificación y Presupuesto por Resultados</li> </ul> </td> <td data-bbox="1074 529 1810 1058"> <ul style="list-style-type: none"> <li>j) Módulo de Caja -Servicios GL-</li> <li>k) Uso del Sistema Soporte GL</li> <li>l) Reportes Financieros</li> <li>m) Préstamos, Donaciones y Convenios</li> <li>n) Módulo de Agua en Servicios GL</li> <li>o) Errores más comunes que se generan al elaborar un Presupuesto</li> <li>p) Módulo de Contratos</li> <li>q) Formulación Presupuestaria de Ingresos y egresos (Facebook live)</li> <li>r) Procesamiento Electrónico de Medios de Pago, entre otros.</li> </ul> </td> </tr> </table>	<ul style="list-style-type: none"> <li>a) Cierre contable y apertura de ejercicio fiscal 2023 (Inicialización de Saldos)</li> <li>b) Generalidades presupuestarias</li> <li>c) Actualizaciones al MAFIM- 2a. Edición</li> <li>d) Revisión y Análisis de Reportes de Gestión y Ejecución Presupuestaria</li> <li>e) Módulo del IUSI en Servicios GL</li> <li>f) Módulo de Arbitrios en Servicios GL</li> <li>g) Planificación y Formulación Presupuestaria enfocado a GpR -SICOIN GL-</li> <li>h) Planificación (Facebook live)</li> <li>i) Planificación y Presupuesto por Resultados</li> </ul>	<ul style="list-style-type: none"> <li>j) Módulo de Caja -Servicios GL-</li> <li>k) Uso del Sistema Soporte GL</li> <li>l) Reportes Financieros</li> <li>m) Préstamos, Donaciones y Convenios</li> <li>n) Módulo de Agua en Servicios GL</li> <li>o) Errores más comunes que se generan al elaborar un Presupuesto</li> <li>p) Módulo de Contratos</li> <li>q) Formulación Presupuestaria de Ingresos y egresos (Facebook live)</li> <li>r) Procesamiento Electrónico de Medios de Pago, entre otros.</li> </ul>
<ul style="list-style-type: none"> <li>a) Cierre contable y apertura de ejercicio fiscal 2023 (Inicialización de Saldos)</li> <li>b) Generalidades presupuestarias</li> <li>c) Actualizaciones al MAFIM- 2a. Edición</li> <li>d) Revisión y Análisis de Reportes de Gestión y Ejecución Presupuestaria</li> <li>e) Módulo del IUSI en Servicios GL</li> <li>f) Módulo de Arbitrios en Servicios GL</li> <li>g) Planificación y Formulación Presupuestaria enfocado a GpR -SICOIN GL-</li> <li>h) Planificación (Facebook live)</li> <li>i) Planificación y Presupuesto por Resultados</li> </ul>	<ul style="list-style-type: none"> <li>j) Módulo de Caja -Servicios GL-</li> <li>k) Uso del Sistema Soporte GL</li> <li>l) Reportes Financieros</li> <li>m) Préstamos, Donaciones y Convenios</li> <li>n) Módulo de Agua en Servicios GL</li> <li>o) Errores más comunes que se generan al elaborar un Presupuesto</li> <li>p) Módulo de Contratos</li> <li>q) Formulación Presupuestaria de Ingresos y egresos (Facebook live)</li> <li>r) Procesamiento Electrónico de Medios de Pago, entre otros.</li> </ul>		
3	<p>Capacitación en temas relacionados a las finanzas municipales, análisis e interpretación de indicadores financieros, según las siguientes metodologías:</p> <ul style="list-style-type: none"> <li>a) Índice Consolidado Financiero Municipal -ICFM-.</li> <li>b) Ficha de seguimiento del -ICFM- e Informe -ICFM- año finalizado.</li> <li>c) Diagnóstico para el Fortalecimiento de las Finanzas Municipales.</li> </ul>		



## San Andrés Villa Seca, Retalhuleu

No.	Producto Público
4	Elaboración y actualización de Guías de Usuario del Sistema de Contabilidad Integrada de Gobiernos Locales -SICOIN GL- y del Sistema Servicios GL las cuales se encuentran disponibles en el Portal de Gobiernos Locales en el siguiente enlace: <a href="https://portalgl.minfin.gob.gt">https://portalgl.minfin.gob.gt</a> seleccionando las opciones "Biblioteca Virtual", "Guías y Manuales", "Guías Sicoín gl", "Guías Servicios GL", entre otras.
5	Manual de Administración Financiera Integrada Municipal -MAFIM- (Segunda Edición) el cual contiene la actualización de normas, procedimientos técnicos, administrativos y financieros que fortalecen los procesos de la gestión financiera municipal, favorece el control interno, la administración y el uso eficiente y eficaz de los recursos públicos, contribuyendo a la transparencia del gasto y la rendición de cuentas, éste se encuentra disponible en el Portal de Gobiernos Locales en el siguiente enlace: <a href="https://portalgl.minfin.gob.gt">https://portalgl.minfin.gob.gt</a> seleccionando las opciones "Biblioteca Virtual", "Guías y Manuales", "Manuales", "Manual de Administración Financiera Integrada Municipal (2a. Edición) 2022".
6	Tablero de Resultados del Índice Consolidado Financiero Municipal -ICFM- el cual es un instrumento de análisis, monitoreo y evaluación que permite a través de indicadores financieros según la metodología, conocer las fortalezas y áreas de oportunidad de la gestión financiera municipal, útil para la toma de decisiones de las autoridades y funcionarios municipales, éste se encuentra disponible en el Portal de Gobiernos Locales en el siguiente enlace: <a href="https://portalgl.minfin.gob.gt">https://portalgl.minfin.gob.gt</a> seleccionando las opciones "Indicadores" y luego "ICFM".

## San Andrés Villa Seca, Retalhuleu

No.	Producto Público
7	<p>Ficha de Seguimiento a la Gestión Financiera Municipal en la cual se pueden visualizar los resultados de la gestión financiera de los últimos dos años para realizar análisis comparativo y el seguimiento durante el ejercicio fiscal vigente de manera mensual, permitiendo a las autoridades y funcionarios municipales identificar fortalezas y oportunidades de mejora que orienten la labor para establecer estrategias de fortalecimiento financiero municipal; asimismo se pone a disposición el Informe ICFM año finalizado, el cual muestra el análisis general de los resultados de la gestión financiera del ejercicio fiscal finalizado. Ambos instrumentos se encuentran disponibles dentro del Sistema de Contabilidad Integrada de Gobiernos Locales -SICOINGL- en la siguiente ruta: "Ejecución", "Reportes Financieros", "Ficha de Seguimiento Municipal", "Informe ICFM año finalizado".</p>
8	<p>Tablero que muestra la ejecución presupuestaria de la municipalidad desde la perspectiva de los Objetivos de Desarrollo Sostenible -ODS-, Ejes del Plan Nacional de Desarrollo, Prioridades Nacionales, Metas Estratégicas de Desarrollo y Resultados Estratégicos, los cuales se pueden consultar desde el Portal de Gobiernos Locales en el siguiente enlace: <a href="https://portalgl.minfin.gob.gt">https://portalgl.minfin.gob.gt</a> seleccionando las opciones "Indicadores" y luego "Objetivos de Desarrollo Sostenible".</p>

## San Andrés Villa Seca, Retalhuleu

No.	Producto Público
-----	------------------

9	Implementación de las siguientes herramientas informáticas y metodologías:																														
	<table border="1"> <tbody> <tr> <td>a) Sistema de Contabilidad Integrada de Gobiernos Locales -SICOIN GL-</td> <td>X</td> <td>Implementada</td> </tr> <tr> <td>b) Sistema Servicios GL</td> <td>X</td> <td>Implementada</td> </tr> <tr> <td>c) Aplicación (APP) Móvil para Toma de Lecturas de Agua</td> <td></td> <td>Por implementar</td> </tr> <tr> <td>d) Generación de Boleto de Ornato Masivo</td> <td>X</td> <td>Implementada</td> </tr> <tr> <td>e) Metodología del Índice Consolidado Financiero Municipal -ICFM-</td> <td>X</td> <td>Implementada</td> </tr> <tr> <td>f) Metodología "Diagnóstico para el Fortalecimiento de las Finanzas Municipales"</td> <td>X</td> <td>Implementada</td> </tr> <tr> <td>g) Metodología "Gestión por Resultados"</td> <td>X</td> <td>Implementada</td> </tr> <tr> <td>h) Cobro de servicios municipales con tarjeta de crédito y débito</td> <td></td> <td>Por implementar</td> </tr> <tr> <td>i) Cobro de servicios municipales a través de BANCAMUNI</td> <td></td> <td>Por implementar</td> </tr> <tr> <td>j) Cuenta Única del Tesoro Municipal -CUT-</td> <td>X</td> <td>Implementada</td> </tr> </tbody> </table>	a) Sistema de Contabilidad Integrada de Gobiernos Locales -SICOIN GL-	X	Implementada	b) Sistema Servicios GL	X	Implementada	c) Aplicación (APP) Móvil para Toma de Lecturas de Agua		Por implementar	d) Generación de Boleto de Ornato Masivo	X	Implementada	e) Metodología del Índice Consolidado Financiero Municipal -ICFM-	X	Implementada	f) Metodología "Diagnóstico para el Fortalecimiento de las Finanzas Municipales"	X	Implementada	g) Metodología "Gestión por Resultados"	X	Implementada	h) Cobro de servicios municipales con tarjeta de crédito y débito		Por implementar	i) Cobro de servicios municipales a través de BANCAMUNI		Por implementar	j) Cuenta Única del Tesoro Municipal -CUT-	X	Implementada
a) Sistema de Contabilidad Integrada de Gobiernos Locales -SICOIN GL-	X	Implementada																													
b) Sistema Servicios GL	X	Implementada																													
c) Aplicación (APP) Móvil para Toma de Lecturas de Agua		Por implementar																													
d) Generación de Boleto de Ornato Masivo	X	Implementada																													
e) Metodología del Índice Consolidado Financiero Municipal -ICFM-	X	Implementada																													
f) Metodología "Diagnóstico para el Fortalecimiento de las Finanzas Municipales"	X	Implementada																													
g) Metodología "Gestión por Resultados"	X	Implementada																													
h) Cobro de servicios municipales con tarjeta de crédito y débito		Por implementar																													
i) Cobro de servicios municipales a través de BANCAMUNI		Por implementar																													
j) Cuenta Única del Tesoro Municipal -CUT-	X	Implementada																													



## San Andrés Villa Seca , Retalhuleu

Año	No.	Producto público	Beneficiarios	Monto (Q)
2020	1	Programa del Aporte Económico del Adulto Mayor (Activos)	392	Q 1,571,200.00
2020	2	Programa del Aporte Económico del Adulto Mayor (Nuevos Beneficiarios)	67	N/A
2021	3	Programa del Aporte Económico del Adulto Mayor (Activos)	372	Q 1,672,800.00
2021	4	Programa del Aporte Económico del Adulto Mayor (Nuevos Beneficiarios)	7	N/A
2022	5	Programa del Aporte Económico del Adulto Mayor (Activos)	400	Q 2,154,100.00
2022	6	Programa del Aporte Económico del Adulto Mayor (Nuevos Beneficiarios)	75	N/A
2023	7	Programa del Aporte Económico del Adulto Mayor (Activos)	500	Q 1,622,500.00
2023	8	Programa del Aporte Económico del Adulto Mayor (Nuevos Beneficiarios)	122	N/A

No.	Producto público	Comunidad	Aportes	Monto (Q)
1	Programa del Aporte Económico del Adulto Mayor	San Andrés Villa Seca	15,728	Q 7,020,600.00

## San Andrés Villa Seca, Retalhuleu

No.	Producto público	Comunidad	Beneficiarios	Monto (Q)
5	<p>Plan Centinela verificación de calidad y cantidad en plantas, expendios y depósitos de almacenamiento de GLP en cilindros</p> <p><b>13</b> Supervisiones técnicas de calidad y cantidad en plantas, expendios y depósitos de almacenamiento de GLP en cilindros por personal Delegado de la DGH, durante el período 2020-agosto 2023</p>	San Andrés Villa Seca	toda la población	Q21,538.53

## San Andrés Villa Seca. Retalhuleu

No.	Producto público	Comunidad	Beneficiarios	Monto (Q)
1	L-136-2022 - LIMPIEZA DEL DERECHO DE VÍA	MULTIREGIONAL. Nuevo San Carlos. Retalhuleu. San Andrés Villa Seca. Santa Cruz Mulua,	231,000	Q 849,649.90
2	COCINA . LINEA C-14 SAMALA. CENTRO 2 SECTOR LA MAQUINA. SAN ANDRES VILLA SECA. RETALHULEU	SAN ANDRÉS VILLA SECA	92	Q 105,560.00
3	COCINA . ALDEA EL TULATE. SAN ANDRÉS VILLA SECA. RETALHULEU	SAN ANDRÉS VILLA SECA	291	Q 105,560.00
4	COCINA . CANTON PAJALES CENTRAL. SAN ANDRÉS VILLA SECA. RETALHULEU	SAN ANDRÉS VILLA SECA	359	Q 105,560.00
5	COCINA . CANTON PAJALES ANEXO I. SAN ANDRES VILLA SECA. RETALHULEU	SAN ANDRÉS VILLA SECA	290	Q 105,560.00
6	COCINA LÍNEA C-8 AL SALAMÁ. SAN ANDRÉS VILLA SECA. RETALHULEU	SAN ANDRÉS VILLA SECA	98	Q 105,560.00
7	COCINA LÍNEA C-14 GUISCOYOL. SAN ANDRÉS VILLA SECA. RETALHULEU	SAN ANDRÉS VILLA SECA	157	Q 105,560.00
8	COCINA CASERÍO EL OLVIDO. SAN ANDRÉS VILLA SECA. RETALHULEU	SAN ANDRÉS VILLA SECA	49	Q 105,560.00
9	COCINA ALDEA SUNUNCHE. SAN ANDRÉS VILLA SECA. RETALHULEU	SAN ANDRÉS VILLA SECA	98	Q 105,560.00
10	COCINA LÍNEA C-16 EJE. SAN ANDRÉS VILLA SECA. RETALHULEU	SAN ANDRÉS VILLA SECA	54	Q 105,560.00
11	Familias Beneficiadas Con Subsidio Para La Vivienda	SAN ANDRÉS VILLA SECA	131	Q 4,585,000.00
12	Familias Beneficiadas Con Subsidio Para La Vivienda	SAN ANDRÉS VILLA SECA	131	Q 4,585,000.00



## San Andrés Villa Seca, Retalhuleu

Año	No.	Producto público	Comunidad	Beneficiarios	Monto (Q)
2020	1	Guardianes	San Andrés Villa Seca	N/I	N/A
2020	2	Reforestación	Canton Pajales	13,100	Q14,752.00
2020	3	Capacitaciones	Cabecera Mpal.	1,450	Q1,747.80
2020	4	Jornadas de Limpieza	Aldea El Tulate	550	Q983.90
2020	5	Vertederos Eliminado	Aldea El Tulate	750	Q983.90
2020	6	Instrumentos Públicos	San Andrés Villa Seca	56,060	Q 13,612,400.00
2020	7	Instrumentos Privados	San Andrés Villa Seca	6	N/A
2021	8	Guardianes	San Andrés Villa Seca	N/I	N/A
2021	9	Reforestación	Cabecera, Pajales, San José.	2,055	Q8,851.20
2021	10	Capacitaciones	Cabecera Mpal.	577	Q2,913.00
2021	11	Jornadas de Limpieza	Cabecera Mpal.	2,000	Q1,967.80
2021	12	Vertederos Eliminado	Cabecera Mpal.	750	Q1,967.80

## San Andrés Villa Seca, Retalhuleu

Año	No.	Producto público	Comunidad	Beneficiarios	Monto (Q)
2021	13	Instrumentos Públicos	Varias Comunidades del municipio	450	N/I
2021	14	Instrumentos Privados	Varias Comunidades del municipio	800	N/I
2022	15	Guardianes	San Andrés Villa Seca	N/I	N/A
2022	16	Reforestación	Guiscoyol, Centro 2 La Máquina	3.500	Q11,801.60
2022	17	Capacitaciones	Cabecera Mpal.	367	Q1,747.80
2022	18	Jornadas de Limpieza	Centro dos La Máquina, Playa Tulate	1,650	Q1,967.80
2022	19	Vertederos Eliminado	Cabecera Municipal San José	1,485	Q1,967.80
2022	20	Instrumentos Públicos	Varias Comunidades del municipio	N/I	N/I
2022	21	Instrumentos Privados	Varias Comunidades del municipio	N/I	N/I
2023	22	Guardianes	San Andrés Villa Seca	N/I	N/A

## San Andrés Villa Seca, Retalhuleu

Año	No.	Producto público	Comunidad	Beneficiarios	Monto (Q)
2023	23	Reforestación	San Francisco el Flor	1,235	Q2,950.40
2023	24	Capacitaciones	Cabecera, Ingenio Tulula, Guiscoyol, Tulate Playa	268	Q1,747.80
2023	25	Jornadas de Limpieza	Playa Tulate, Sununa, Cantón Pajales	683	Q2,951.70
2023	26	Vertederos Eliminado	Sector Los Chunes	250	Q983.90
2023	27	Instrumentos Públicos	San Andrés Villa Seca	N/I	N/I
2023	28	Instrumentos Privados	San Andrés Villa Seca	N/I	N/I

LIBERTAD  
15 DE  
SEPTIEMBRE  
DE 1821



## San Andrés Villa Seca, Retalhuleu

Año	No.	Producto público	Comunidad	Beneficiarios	Monto (Q)
2020	1	Asistencia y dotación de alimentos	N/A	114	Q 37,107.00
	2	Productores (as) beneficiados con asistencia financiera para implementar sus sistemas productivos	N/A	26	Q 145,825.00
	3	Regulación del patrimonio productivo agropecuario	N/A	1,127	Q 86,102.84
2021	1	Asistencia y dotación de alimentos	N/A	60	Q 24,884.40
	2	Regulación del patrimonio productivo agropecuario	N/A	836	Q 65,601.59
	3	Seguro agropecuario / agrícola catastrófico	N/A	34	Q 18,438.34
2022	1	Asistencia y dotación de alimentos	N/A	3,889	Q 1,497,265.00
	2	Entrega de estipendios para el establecimiento de huertos familiares, para reactivación de unidades productivas; y para conservación de suelos y agua	N/A	2,263	Q 2,263,000.00
	3	Regulación del patrimonio productivo agropecuario	N/A	868	Q 109,438.08
	4	Seguro agropecuario / agrícola catastrófico	N/A	17	Q 9,184.90
	5	Proyectos de sistemas de riego y centro de acopio	N/A	10	Q 54,101.36
2023	1	Asistencia y dotación de alimentos	N/A	6,007	Q 1,351,575.00
	2	Entrega de estipendios para el establecimiento de huertos familiares, para reactivación de unidades productivas; y para conservación de suelos y agua	N/A	229	Q 229,000.00
	3	Regulación del patrimonio productivo agropecuario	N/A	915	Q 108,464.26
	4	Seguro agropecuario / agrícola catastrófico	N/A	845	Q 447,721.89
<b>TOTAL</b>				<b>17,240</b>	<b>Q6,447,709.64</b>

## San Andrés Villa Seca, Retalhuleu

### Dirección General del Deporte y la Recreación

Año	No.	Producto público	Comunidad	Beneficiarios	Monto (Q)
2021	1	000-024 Personas beneficiadas con actividades deportivas no escolares, no federadas y de recreación	San Andrés Villa Seca	250	N/A
2021	2	000-030 Festivales deportivos, recreativos y otros eventos de carácter especial, realizados para promover el acceso a la actividad física y la recreación	San Andrés Villa Seca	1	N/A
2022	3	000-024 Personas beneficiadas con actividades deportivas no escolares, no federadas y de recreación	San Andrés Villa Seca	230	N/A
2022	4	000-030 Festivales deportivos, recreativos y otros eventos de carácter especial, realizados para promover el acceso a la actividad física y la recreación	San Andrés Villa Seca	1	N/A

### Dirección General de las Artes

Año	No.	Producto público	Comunidad	Beneficiarios	Monto (Q)
2022	1	Temporada Extraordinaria de la Marimba de Concierto del Palacio Nacional de la Cultura	San Andrés Villa Seca	250	Q4,860.44

### Dirección General de Desarrollo Cultural y Fortalecimiento de las Culturas

Año	No.	Producto público	Comunidad	Beneficiarios	Monto (Q)
2021	1	Asambleas de Elección de Representantes de Pueblos Indígenas ante CODEDEs	San Andrés Villa Seca	94	Q3,963.86

## San Andrés Villa Seca, Retalhuleu

No.	Producto público	Comunidad	Beneficiarios	Monto (Q)
1	Patrullajes policiales a pie	San Andrés Villa Seca	57,876 personas	Q317,165.09
2	Patrullajes policiales en vehículos	San Andrés Villa Seca	57,876 personas	Q128,651.15
3	Patrullajes policiales en motocicletas	San Andrés Villa Seca	57,876 personas	Q48,126.36
4	Patrullajes policiales en bicicletas	San Andrés Villa Seca	57,876 personas	Q1,751.94
5	Atención a personas agredidas	San Andrés Villa Seca	57,876 personas	Q356,169.85
6	Patrullajes policiales	San Andrés Villa Seca	57,876 personas	Q423,579.47
7	Operativos policiales	San Andrés Villa Seca	57,876 personas	Q418,465.64
8	Patrullajes policiales en mercados	San Andrés Villa Seca	57,876 personas	Q58,764.78
9	Patrullajes policiales en protección a la naturaleza	San Andrés Villa Seca	57,876 personas	Q58,429.51
10	Operativos policiales en protección a la naturaleza	San Andrés Villa Seca	57,876 personas	Q8,856.85



## San Andrés Villa Seca, Retalhuleu

No.	Producto público	Comunidad	Beneficiarios	Monto (Q)
11	Seguridad a personalidades. edificios y entidades	San Andrés Villa Seca	57,876 personas	Q79,697.99
12	Servicios policiales para mantener y resguardar el orden público	San Andrés Villa Seca	57,876 personas	Q83,395.52
13	Operativos policiales especializados para el control de homicidios	San Andrés Villa Seca	57,876 personas	Q417,157.73
14	Patrullajes policiales motorizados en áreas focalizadas para la reducción de homicidios	San Andrés Villa Seca	57,876 personas	Q199,216.10
15	Atención a mujeres víctimas de violencia con asesoría y acompañamiento policial	San Andrés Villa Seca	57,876 personas	Q245.01
16	Asesoría y acompañamiento policial a mujeres víctimas de violencia	San Andrés Villa Seca	57,876 personas	Q32,879.55
17	Operativos policiales para el control del expendio y consumo de bebidas alcohólicas. fermentadas o destiladas	San Andrés Villa Seca	57,876 personas	Q6,638.46
18	Puestos policiales fijos para la prevención de extorsiones	San Andrés Villa Seca	57,876 personas	Q310.75
19	Atención de denuncias recibidas por extorsión	San Andrés Villa Seca	57,876 personas	Q328.44

## San Andrés Villa Seca, Retalhuleu

No.	Producto público	Comunidad	Beneficiarios	Monto (Q)
1	Operaciones Terrestres*	San Andrés Villa Seca	386,7830	Q72,229,919.93
2	Operaciones aéreas*	San Andrés Villa Seca	386,783	Q55,615,926.67
3	Acciones de Prevención, contención y respuesta ante Covid-19*	San Andrés Villa Seca	26,6340	Q564,986.21
4	Operaciones Terrestres*	San Andrés Villa Seca	386,783	Q 95,375,410.00
5	Operaciones aéreas*	San Andrés Villa Seca	386,783	Q 3,820,060.00
6	Acciones de Prevención, contención y respuesta ante Covid-20*	San Andrés Villa Seca	26634	Q 2,629,678.99
7	Operación de Protección ambiental	San Andrés Villa Seca	57,876	Q4,670.00
8	Actividades de Protección ambiental	San Andrés Villa Seca	67,641	Q 4,500.00

\*Datos a nivel departamental

## San Andrés Villa Seca, Retalhuleu

No.	Producto público	Comunidad	Beneficiarios	Monto (Q)
1	Apoyo alimentario con fondos municipales gestionados por la COMUSAN p/NDA	Todo el Municipio	150	N/A
2	Apoyo alimentario con fondos municipales gestionados por la COMUSAN p/Fam en INSAN	Todo el Municipio	2.500	N/A
3	Coordinación articulación COMUSAN-PMA para beneficiar familias en INSAN	14	900	N/A
4	Comisión Departamental de CODESAN, activa y funcionando permanentemente, coordinando el tema de Seguridad alimentaria y nutricional a nivel departamental.	Departamento de Retalhuleu	Todo el Departamento *	N/A
5	Gestión y Coordinación Tecnico-logístico para la entrega de transferencias monetarias, para personas en INSAN y familias con NDA., coordinado con PMA, para 4 municipios del departamento.	Santa Cruz Mulua, El Asintal, San Andrés Villa Seca	2.868 *	N/A
6	Se ha brindado Asesoría técnica, capacitación y coordinación de actividades a nivel de COMUSANES, CODESANES, COES, Mesas Técnicas y personal de instituciones en temas de SAN para cumplir con las acciones que garanticen la seguridad alimentaria y nutricional que a la vez que permitan reducir la incidencia de Desnutrición aguada a nivel departamental.	Departamento de Retalhuleu	9 alcaldes, 2 Gobernadores, 9 Comusanes 60 miembros de instituciones Gubernamentales *	N/A

\*La cantidad de beneficiarios corresponde a nivel departamental.



## San Andrés Villa Seca, Retalhuleu

Ejercicio fiscal 2020

Inversiones de Consejos de Desarrollo Departamental

No.	SNIP	Producto público	Comunidad	Beneficiarios	Monto (Q)
1	242960	CAMINO RURAL	CANTON PAJALES CENTRAL	225	Q2,500,000.00
2	242964	CAMINO RURAL	CANTON PAJALES ANEXO II	338	Q2,500,000.00
3	242967	CAMINO RURAL	MICROPARCELAMIENTO EL SALTO	225	Q1,438,358.00
4	242968	CAMINO RURAL	MICROPARCELAMIENTO BUENOS AIRES	3,320	Q1,225,308.00
				<b>4,108</b>	<b>Q7,663,666.00</b>

LIBERTAD  
15 DE  
SEPTIEMBRE  
DE 1821

## San Andrés Villa Seca, Retalhuleu

Ejercicio fiscal 2021

No.	SNIP	Producto público	Comunidad	Beneficiarios	Monto (Q)
1	257663	CAMINO RURAL	PARCELAMIENTO CENTRO II LA MÁQUINA	225	Q1,001,000.00
2	257672	CAMINO RURAL	PARCELAMIENTO CENTRO II LA MÁQUINA	325	Q2,375,436.00
3	257661	ALCANTARILLADO SANITARIO	CANTON SUNUNCHE I	900	Q1,735,159.09
4	257674	ALCANTARILLADO SANITARIO	CABECERA MUNICIPAL	2,400	Q1,848,070.91
5	257665	AGUA POTABLE	CABECERA MUNICIPAL	1,890	Q704,000.00
				<b>5,740</b>	<b>Q7,663,666.00</b>

## San Andrés Villa Seca, Retalhuleu

Ejercicio fiscal 2022

No.	SNIP	Producto público	Comunidad	Beneficiarios	Monto (Q)
1	278633	INSTITUTO BASICO	COMUNIDAD NUEVA LOLITA	220	Q800,000.00
2	278634	ESCUELA PRIMARIA	CASERIO EL OLVIDO	150	Q365,000.00
3	278635	ESCUELA PRIMARIA	ALDEA RANCHO ALEGRE	75	Q565,002.00
4	278636	ESCUELA PRIMARIA	COMUNIDAD EL CARMEN	65	Q380,000.00
5	278637	INSTITUTO BASICO	COMUNIDAD EL CARMEN	135	Q700,000.00
6	278641	INSTITUTO BASICO	CANTON SAN JOSE	138	Q770,000.00
7	278644	PUESTO DE SALUD	CANTON PAJALES	450	Q600,000.00
8	278646	PUESTO DE SALUD	CANTON SUNUNCHE II	669	Q600,000.00



## San Andrés Villa Seca, Retalhuleu

Ejercicio fiscal 2022

No.	SNIP	Producto público	Comunidad	Beneficiarios	Monto (Q)
9	278649	CAMINO RURAL	LÍNEA C-10 AL SAMALÁ	450	Q850,000.00
10	278650	CAMINO RURAL	LÍNEA -10 RUANO RODRÍGUEZ	330	Q783,378.00
11	278651	CAMINO RURAL	SECTOR LAS NIEVES, CANTÓN PAJALES LA CUCHILLA	420	Q798,868.00
12	278652	AGUA POTABLE	IXIL LINEA C-18 AL SIS	1,100	Q800,000.00
13	293587	AGUA POTABLE	SECTOR SANTA RITA, CANTÓN SAN JOSÉ	1,240	Q396,742.00
14	293589	AGUA POTABLE	COMUNIDAD EL CARMEN	940	Q466,742.00
15	293590	AGUA POTABLE	SECTOR SIS, CANTON PAJALES	223	Q466,744.00
16	293591	CAMINO RURAL	SECTOR MAZARIEGOS, CANTÓN PAJALES CENTRAL	350	Q608,790.00
				<b>6,955</b>	<b>Q9,951,266.00</b>

Ejercicio fiscal 2023

## San Andrés Villa Seca, Retalhuleu

No.	SNIP	Producto público	Comunidad	Beneficiarios	Monto (Q)
1	298435	ALCANTARILLADO SANITARIO	CANTON PAJALES ANEXO II	790	Q1,735,159.00
2	298436	ALCANTARILLADO SANITARIO	CANTON SUNUNCHE II	690	Q1,735,159.00
3	298437	AGUA POTABLE	CANTON PAJALES I	1,500	Q1,700,000.00
4	298438	CAMINO RURAL	CANTON SUNUNCHE I Y II	450	Q900,000.00
5	298440	PUENTE VEHICULAR	MICROPARCELAMIENTO CENTRO II LA MÁQUINA	330	Q900,000.00
6	298441	CAMINO RURAL	LINEA C-12 AL SIS CENTRO II LA MÁQUINA	521	Q900,000.00
7	298442	CAMINO RURAL	MICROPARCELAMIENTO CENTRO II LA MÁQUINA	620	Q650,000.00
8	300144	AGUA POTABLE	SECTOR LA LOMA CANTON BACAJIA I	880	Q1,598,419.00
9	300303	AGUA POTABLE	PARCELAMIENTO CENTRO II LA MÁQUINA	740	Q350,000.00
10	300304	INSTITUTO BASICO	CANTON BACAJIA I	120	Q598,821.00
11	313512	ESCUELA PRIMARIA	SECTOR OC, CANTON BACAJIA I	65	Q900,000.00
				<b>6,706</b>	<b>Q11,967,558.00</b>

## San Andrés Villa Seca, Retalhuleu

Ejercicio fiscal 2024

No.	SNIP	Producto público	Comunidad	Beneficiarios	Monto (Q)
1	316400	ALCANTARILLADO SANITARIO	CANTON PAJALES CENTRAL	680	Q2,425,016.00
2	316401	ALCANTARILLADO SANITARIO	SECTOR LOS CHUNES	520	Q2,500,000.00
3	316403	CAMINO RURAL	PARCELAMIENTO CENTRO II LA MÁQUINA	420	Q900,000.00
4	316404	CAMINO RURAL	PARCELAMIENTO CENTRO II LA MÁQUINA	320	Q900,000.00
5	316405	CAMINO RURAL	LINEA C-6, PARCELAMIENTO CENTRO II LA MÁQUINA	225	Q900,000.00
6	316406	CAMINO RURAL	CANTON PAJALES LA CUCHILLA	220	Q900,000.00
7	316407	ESCUELA PRIMARIA	CANTON BACAIA I	55	Q2,050,000.00
8	316408	ESCUELA PRIMARIA	CENTRO II LA MÁQUINA	66	Q2,050,000.00
9	318260	CAMINO RURAL	CANTÓN PAJALES CENTRAL	225	Q1,259,620.00
				<b>2,731</b>	<b>Q13,884,636.00</b>



## San Andrés Villa Seca, Retalhuleu

Año	No.	Producto público	Comunidad	Beneficiarios	Monto (Q)
2020 - 2022	1	PERSONAS BENEFICIADAS CON FORMACIÓN OCUPACIONAL CERTIFICABLE	SAN ANDRÉS VILLA SECA	227	N/A
2023	2	PERSONAS BENEFICIADAS CON FORMACIÓN OCUPACIONAL CERTIFICABLE	SAN ANDRÉS VILLA SECA	15	N/A
			TOTAL GENERAL	242	

Año	No.	Producto público	Comunidad	Beneficiarios	Monto (Q)
2020 - 2022	1	PERSONAS BENEFICIADAS CON CAPACITACIÓN NO CERTIFICABLE	SAN ANDRÉS VILLA SECA	2,945	N/A
2023	2	PERSONAS BENEFICIADAS CON CAPACITACIÓN NO CERTIFICABLE	SAN ANDRÉS VILLA SECA	245	N/A
			TOTAL GENERAL	3,190	
2020 - 2022	1	EMPRESAS BENEFICIADAS CON ASISTENCIA TÉCNICA	SAN ANDRÉS VILLA SECA	20	N/A
2023	2	EMPRESAS BENEFICIADAS CON ASISTENCIA TÉCNICA	SAN ANDRÉS VILLA SECA	6	N/A
			TOTAL GENERAL	26	

## San Andrés Villa Seca, Retalhuleu

No.	Producto público	Comunidad	Beneficiarios	Monto (Q)
1	Cursos de capacitación	San Andrés Villa Seca	2	Q 102.56
2	Festival Gastronómico de San Andrés Villaseca	San Andrés Villaseca	445	Q 5,000.00
3	Servicio de publicidad en medios televisivos, Radio, digitales, impresos, exterior, a través de las campañas publicitarias; Recorriendo Guate, GUATERAPIA-SEMANA SANTA, GUATERAPIA, VIVE GUATE ,DISFRUTA TU PAÍS CON RESPONSABILIDAD, AMOR POR GUATE ,Expovacaciones, Recorridos sitios turísticos, SELLO DE BIOSEGURIDAD, Fiestas Agostinas, Travel and Leisure World's Best Award 2021-Antigua Guatemala , Turismo Religioso, obteniendo un alcance de 2,014,000	San Andrés Villa Seca, Laguna Guisocoyol, tulate	sector turísticos del municipio	Q 28,354.62

## San Andrés Villa Seca, Retalhuleu

No.	Producto público	Comunidad	Beneficiarios	Monto (Q)
4	Servicio de publicidad en medios televisivos, Radio, digitales, impresos, exterior, a través de las campañas publicitarias;Recorriendo Guate,GUATERAPIA-SEMANA SANTA,VIVE GUATE,DISFRUTA TU PAÍS CON RESPONSABILIDAD,AMOR POR GUATE,Expovacaciones,Recorridos sitios turísticos Fiestas Agostinas	San Andrés Villa Seca, Laguna Guiscoyol, tulate	sector turísticos del municipio	Q 27,110.87
5	Servicio de publicidad en medios televisivos, Radio, digitales, impresos, exterior, a través de las campañas publicitarias;Lanzamiento Marca País, Atractivos de mi Guate, Guatemala es nuestra tierra, Semana Santa - Verano 2022, Guatemala está en ti, Expectativa Marca Vigente, Lanzamiento Marca Vigente, Expovaciones	San Andrés Villa Seca, Laguna Guiscoyol, tulate	sector turísticos del municipio	Q 56,324.61
6	Servicio de publicidad en medios televisivos, Radio, digitales, impresos, exterior, a través de las campañas publicitarias; Disfruta tu tierra, viajando por Guate, lo mio es Guate, Fiestas Agostinas, lo s destinos de mi Guate	San Andrés Villa Seca, Laguna Guiscoyol, tulate	sector turísticos del municipio	Q 62,538.36



## San Andrés Villa Seca, Retalhuleu

No,	Producto público	Comunidad	Beneficiarios	Monto (Q)
1	Préstamos	San Andrés Villa Seca	1 entidad	Q 7,380,900.00

Año	No,	Producto público	Comunidad	Beneficiarios	Monto (Q)
2020	1	Capacitación en Gestión Municipal a autoridades. funcionarios y empleados municipales	Área Urbana	2.062 personas	Q 544,003.18
	2	Capacitación en gestión social a empleados municipales y sociedad civil urbana organizada	Área Urbana	1.813 personas	Q 715,024.39
	3	Capacitación en temas de administración. finanzas y en elaboración de instrumentos dirigida a autoridades. funcionarios y empleados municipales	Área Urbana	231 personas	Q 878,075.56
2021	1	Capacitación en Gestión Municipal a autoridades. funcionarios y empleados municipales	Área Urbana	3.884 personas	Q 592,142.96
	2	Capacitación en gestión social a empleados municipales y sociedad civil urbana organizada	Área Urbana	2.381 personas	Q 771,469.21
	3	Capacitación en temas de administración. finanzas y en elaboración de instrumentos dirigida a autoridades. funcionarios y empleados municipales	Área Urbana	1.034 personas	Q 776,018.27

**\*Nota: Cifras a nivel nacional**

## San Andrés Villa Seca, Retalhuleu

Año	No,	Producto público	Comunidad	Beneficiarios	Monto (Q)
2022	1	Capacitación en Gestión Municipal a autoridades. funcionarios y empleados municipales	Área Urbana	4.389 personas	Q 588,997.74
	2	Capacitación en gestión social a empleados municipales y sociedad civil urbana organizada	Área Urbana	2.803 personas	Q 805,028.26
	3	Capacitación en temas de administración. finanzas y en elaboración de instrumentos dirigida a autoridades. funcionarios y empleados municipales	Área Urbana	231 personas	Q 785,660.88
2023	1	Capacitación en Gestión Municipal a autoridades. funcionarios y empleados municipales	Área Urbana	2.126 personas	Q 374,429.3
	2	Capacitación en gestión social a empleados municipales y sociedad civil urbana organizada	Área Urbana	1.818 personas	Q 512,970.23
	3	Capacitación en temas de administración. finanzas y en elaboración de instrumentos dirigida a autoridades. funcionarios y empleados municipales	Área Urbana	109 personas	Q 474,689.8

**\*Nota: Cifras a nivel nacional**

## San Andrés Villa Seca, Retalhuleu

Año	No.	Producto público	Comunidad	Hect. Afec.	Beneficiarios	Monto (Q)	
2021	1	Coordinadoras Municipales para la Reducción de Desastres	San Andrés Villa Seca		48	Q 1,383,978.57	**
2022	1	Instancias Municipales de Reducción de Riesgo de Desastres	San Andrés Villa Seca		N/I	Q 910,443.31	**

\*\* **NOTA:** El monto consignado representa lo ejecutado en forma global para el ejercicio fiscal indicado



**Alejandro Eduardo Giammattei Falla**  
**Señor Presidente de la República**

---

**Secretaría de Coordinación  
Ejecutiva de la Presidencia**

Álvaro Leonel Díaz Velásquez  
Secretario de Coordinación Ejecutiva

Danilo José Soto Castañeda  
Subsecretario de Coordinación Ejecutiva

Victor Hugo Paiz Gómez  
Subsecretario para la Descentralización

Leonel Eduardo Girón Véliz  
Director del Sistema de Consejos de Desarrollo

Luis Eduardo Orozco Orellana  
Director General para la Descentralización

Jonathan Arnulfo Del Cid López  
Director de Informática

Jesús Felipe Polanco Tello  
Director Técnico de Operaciones

Luis Alfonso Rodas Guzmán  
Director de Planificación

Jennifer Cristina García Marroquín  
Directora de Comunicación social

Luz Azucena Mendoza Cajbón  
Directora Administrativa Financiera

María José Sánchez Mejía  
Directora de Asesoría Jurídica

Alberto Emmanuel Soto de León  
Director de Auditoría Interna

Isis Ana Graciela Serrano Lemus  
Asesoría Técnica

Saúl Nehemías Obando Mejía  
Dirección Técnica de Operaciones

David Roberto Barrera Valenzuela  
Dirección Técnica de Operaciones

**Autorizado**

---

Alejandro Eduardo Giammattei Falla  
Señor Presidente de la República

Álvaro Leonel Díaz Velásquez  
Secretario de Coordinación Ejecutiva de la Presidencia

**Elaborado**

---

Despacho  
Secretaría de Coordinación Ejecutiva de la Presidencia

Subsecretaría de Coordinación Ejecutiva  
Secretaría de Coordinación Ejecutiva de la Presidencia

**Revisado**

---

Dirección del Sistema de Consejos de Desarrollo  
Dirección Técnica de Operaciones  
Dirección de Descentralización

**Diseño y diagramación**

---

Dirección de Comunicación Social

**340** municipios  
**fuertes,**  
**hacen un Estado fuerte!**

ACCESO A INFORMACIÓN DIGITAL



<https://scep.gob.gt/carta-de-navegacion-municipal/>