



Carta de navegación Municipal

MUNICIPALIDAD DE SAN ANDRÉS SEMETABAJ, SOLOLÁ



GOBIERNO de GUATEMALA
DR. ALEJANDRO GIANMATTEI

MINISTERIO DE SERVICIOS PÚBLICOS



GOBIERNO de GUATEMALA
DR. ALEJANDRO GIANMATTEI

MINISTERIO DE TRABAJO Y PREVISIÓN SOCIAL



GOBIERNO de GUATEMALA
DR. ALEJANDRO GIANMATTEI

MINISTERIO DE CULTURA Y DEPORTE



GOBIERNO de GUATEMALA
DR. ALEJANDRO GIANMATTEI

MINISTERIO DE AMBIENTE Y RECURSOS NATURALES



GOBIERNO de GUATEMALA
DR. ALEJANDRO GIANMATTEI

MINISTERIO DE SALUD PÚBLICA Y ASISTENCIA SOCIAL



GOBIERNO de GUATEMALA
DR. ALEJANDRO GIANMATTEI

MINISTERIO DE AGRICULTURA, GANADERÍA Y ALIMENTACIÓN



GOBIERNO de GUATEMALA
DR. ALEJANDRO GIANMATTEI

MINISTERIO DE COOPERACIÓN



GOBIERNO de GUATEMALA
DR. ALEJANDRO GIANMATTEI

MINISTERIO DE EDUCACIÓN



GOBIERNO de GUATEMALA
DR. ALEJANDRO GIANMATTEI

SECRETARÍA DE SEGURIDAD ALIMENTARIA Y NUTRICIONAL DE LA PRESIDENCIA DE LA REPÚBLICA



GOBIERNO de GUATEMALA
DR. ALEJANDRO GIANMATTEI

SECRETARÍA PRESIDENCIAL DE LA VELOCIDAD



GOBIERNO de GUATEMALA
DR. ALEJANDRO GIANMATTEI

COMISIÓN PRESIDENCIAL DE ASUNTOS MUNICIPALES



Instituto Guatemalteco de Turismo



SEGEPLAN



Estimados Alcaldes y Alcaldesas:

Me dirijo a ustedes con un mensaje de profundo compromiso y gratitud en este importante momento de transición de gobierno. Como Presidente de la República de Guatemala, identificado plenamente con el municipalismo y la necesidad de fortalecer el poder local, es mi deber informarles sobre los alcances y resultados a nivel local y nacional, y cómo orientar de mejor manera los retos del desarrollo en las 340 municipalidades del país.

En este sentido, deseo resaltar el análisis exhaustivo realizado por la Secretaría de Coordinación Ejecutiva de la Presidencia, los Ministerios y demás instituciones que reportan los logros alcanzados a nivel sectorial y del Sistema de Consejos de Desarrollo, así como las brechas que se deben superar. Los datos recopilados en este análisis, proporcionan una base sólida para la toma inteligente y oportuna de decisiones en cada municipalidad, por lo que se ilustran las prioridades de su municipio, así como las transferencias financieras que el Organismo Ejecutivo traslada de manera efectiva y oportuna a todas las municipalidades del país, lo que ha permitido ir cerrando brechas y asegurar un futuro más próspero.

El Sistema de Consejos de Desarrollo ha sido una herramienta fundamental para fomentar la participación ciudadana y garantizar que las necesidades de nuestras comunidades sean atendidas de manera adecuada. Gracias al esfuerzo conjunto entre el Gobierno central y las

municipalidades, se han logrado avances notables en el desarrollo local y en la mejora de la calidad de vida de nuestros ciudadanos, fortaleciendo así el municipalismo.

Es importante reconocer que aún existen retos por alcanzar. Estos retos y brechas demandan como país, redoblar esfuerzos y a trabajar de la mano para superar las adversidades. Con la información proporcionada por el Gobierno central en este documento, estamos en una posición sólida para tomar decisiones informadas que nos permitan avanzar hacia una Guatemala con más desarrollo. Hacer gobierno implica recordar que el verdadero poder radica en la unidad, complementariedad y colaboración, por lo que trabajar en conjunto para beneficio de las comunidades, asegura construir una Guatemala más fuerte, más unida y más próspera.

**"Que Dios bendiga Guatemala".
Con gratitud y compromiso,**

**Dr. Alejandro Giammattei
Presidente de la República**

LIBERTAD
15 DE
SEPTIEMBRE
DE 1821

Eficiencia en aportes a Consejos de Desarrollo, Departamental, Sololá 2020 - 2023

No.	Municipio	Porcentaje de ejecución 2020	Porcentaje de ejecución 2021	Porcentaje de ejecución 2022	Porcentaje de ejecución 2023	Porcentaje de ejecución 2020 - 2023
1	San Lucas Tolimán	99%	100%	100%	70%	91%
2	San Andrés Semetabaj	100%	100%	100%	68%	91%
3	Nahualá	100%	100%	99%	65%	90%
4	Santa Cruz La Laguna	100%	99%	100%	62%	88%
5	Santa Catarina Ixtahuacán	100%	100%	100%	48%	84%
6	Concepción	100%	100%	100%	27%	78%
7	San Juan La Laguna	100%	100%	100%	20%	77%
8	Santa Catarina Palopó	96%	100%	100%	20%	77%
9	Santa María Visitación	100%	100%	97%	20%	76%
10	Santa Lucía Utatlán	100%	100%	100%	15%	76%
11	San José Chacayá	100%	100%	100%	4%	73%
12	San Pablo La Laguna	96%	100%	100%	0%	72%
13	San Antonio Palopó	86%	100%	100%	22%	72%
14	Sololá	100%	100%	100%	2%	72%
15	Panajachel	92%	100%	100%	12%	71%
16	Santiago Atitlán	100%	100%	89%	16%	71%
17	Santa Clara La Laguna	100%	100%	100%	15%	70%
18	San Pedro La Laguna	100%	100%	100%	20%	69%
19	San Marcos La Laguna	100%	100%	20%	0%	42%

*Información al mes de agosto 2023,

Asignación IVA-PAZ CODEDE

Al mes de agosto de 2023

San Andrés Semetabaj, Sololá

Ejercicio Fiscal	Monto Aprobado	Saldo de Arrastre (Ejercicio fiscal anterior)	Monto Real	Monto Desembolsado	Saldo de Arrastre (Ejercicio fiscal actual)	Porcentaje de Ejecución
2020	Q4,501,511.00	Q0.00	Q4,501,511.00	Q4,501,511.00	Q0.00	100%
2021	Q6,104,273.00	Q0.00	Q6,104,273.00	Q6,104,273.00	Q0.00	100%
2022	Q4,856,183.00	Q0.00	Q4,856,183.00	Q4,844,439.82	Q11,743.18	100%
2023	Q6,070,488.00	-Q11,743.18	Q6,058,744.82	Q4,131,584.84	Q1,938,903.16	68%
Total	Q21,532,455.00	-Q11,743.18	Q21,520,711.82	Q19,581,808.66	Q1,950,646.34	91%

Porcentaje de ejecución (2020 - 2022)

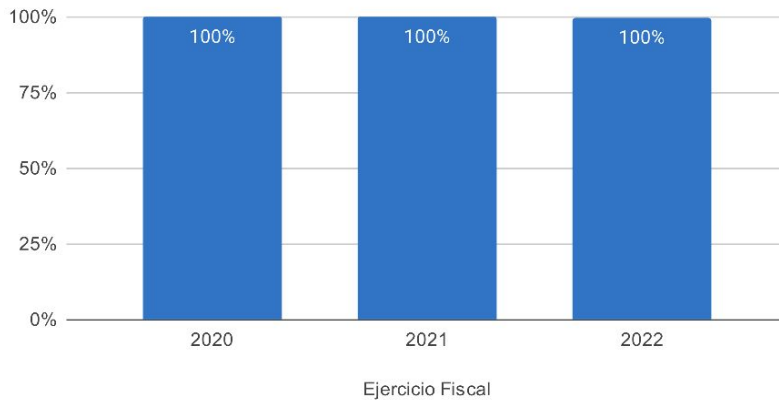

Proyectos | Tipología (2020-2023)

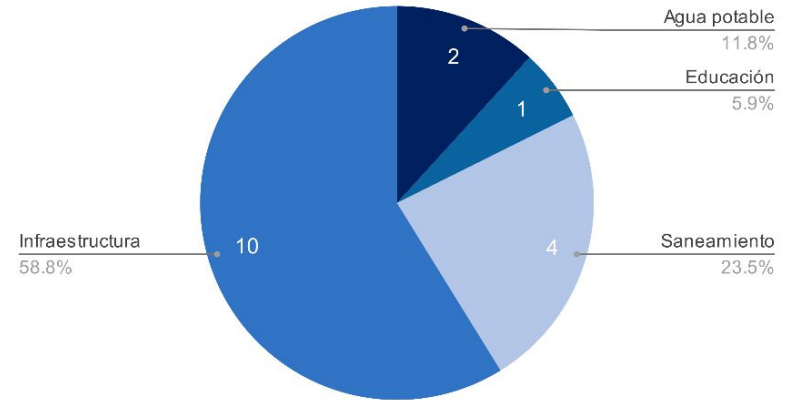

Asignaciones y Transferencias al Municipio

Ejercicio Fiscal	Asignación Constitucional	Asignación IVA-PAZ Municipalidades	Asignación Vehículos	Petróleo	Asignación IVA-PAZ CODEDE	Total
2020	Q 5,713,721.22	Q 7,102,118.04	Q 797,886.45	Q 218,115.20	Q4,501,511.00	Q 20,129,351.91
2021	Q 5,457,543.13	Q 6,783,690.36	Q 762,112.74	Q 208,920.06	Q6,104,273.00	Q 19,316,539.29
2022	Q 6,331,957.92	Q 7,480,206.11	Q 725,218.05	Q 239,749.21	Q4,856,183.00	Q 19,633,314.29
2023	Q 7,166,728.54	Q 8,456,887.70	Q 748,141.23	Q 248,537.81	Q6,070,488.00	Q 22,690,783.28
Total	Q 24,669,950.81	Q 29,822,902.21	Q 3,033,358.47	Q 915,322.28	Q21,532,455.00	Q 81,769,988.77

Total asignado al municipio: **Q 81,769,988.77**

Necesidades Municipales San Andrés Semetabaj, Sololá

Área prioritaria	Brecha %	Necesidades				
Educación						
PAIN (Programa de atención integral al niño y niña)	99%	En este nivel existe	2004	niños que necesitan atención educativa.		
Preprimaria	26%	Se recomienda contemplar	8	aulas y docentes para cubrir a	240	niños.
Primaria	0%	No existe brecha educativa en este nivel.				
Básico	31%	Se recomienda contemplar	10	aulas y docentes para cubrir a	297	niños.
Diversificado	86%	Se recomienda contemplar	28	aulas y docentes para cubrir a	831	niños.

2

Salud y agua potable						
Porcentaje desnutrición aguda	0.5%	Se registró	7	casos de niños menores de 5 años con desnutrición aguda en el municipio.		
Porcentaje desnutrición crónica	8%	Se registró	138	casos de niños menores de 5 años con desnutrición crónica en el municipio.		
Establecimientos de salud	0%	Considerando que el centro de salud tiene capacidad para atender hasta a 20,000 personas y el puesto de salud a 5,000 personas, se determina que no existe brecha de establecimientos de salud, la población tiene acceso a establecimientos de salud.				
Enfermedades causadas por alimentos y agua	5.2%	Se registró	685	casos de enfermedades transmitidas por alimentos o agua contaminada.		
Red domiciliar de agua potable	4%	Se necesita cubrir el acceso a red domiciliar de agua potable de	109	viviendas.		

3

Saneamiento						
Manejo de desechos	60%	1580 viviendas requieren de un sistema adecuado de manejo de desechos sólidos o tren de aseo.				
Acceso a servicio sanitario	54%	1438 viviendas requieren de acceso a un servicio sanitario adecuado.				
Acceso a sistema de drenajes	56%	1471 viviendas requieren acceso a sistema de drenajes.				

4

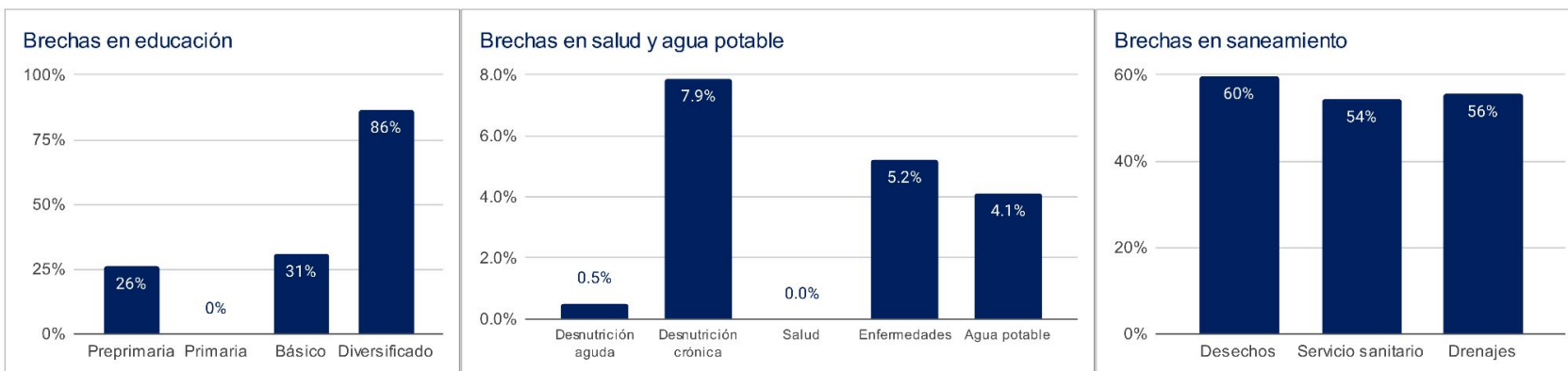

1 Asignaciones y Transferencias a Municipalidades, Dirección Financiera, MINFIN (2023)

3 Morbilidad por desnutrición crónica y aguda en menores de 5 años, SIGSA - MSPAS (2022), Morbilidad por enfermedades relacionadas a enfermedades transmitidas por alimentos y/o agua (ETAS's), SIGSA - MSPAS (2022), Establecimientos de salud a nivel nacional, MSPAS (2023),

2 Datos poblacionales del Censo 2018, INE (2018), Cobertura educativa, MINEDUC (2023),

4 Datos poblacionales y de vivienda, Censo 2018, INE (2018),

Departamento: Sololá

(1) ▾

Municipio: San Andrés Semetabaj

(1) ▾

Año	Aporte Consejos	Constitucional	IVA-Paz Municipalidades	Vehículos	Petróleo	Total
2024	7.038.207,00	7.166.728,54	8.456.887,70	748.141,23	248.537,81	23.658.502,28
2025	7.226.014,50	7.751.895,89	8.970.778,98	722.261,36	262.910,91	24.933.861,63
2026	7.729.975,20	8.213.415,89	9.409.052,65	710.915,16	272.957,21	26.336.316,10
2027	8.233.935,90	8.674.935,90	9.847.326,31	699.568,97	283.003,50	27.738.770,58
Total	30.228.132,60	31.806.976,22	36.684.045,64	2.880.886,72	1.067.409,43	102.667.450,59

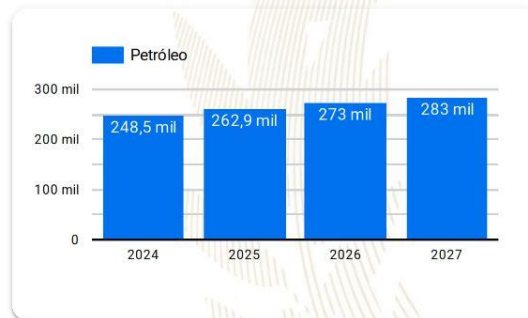
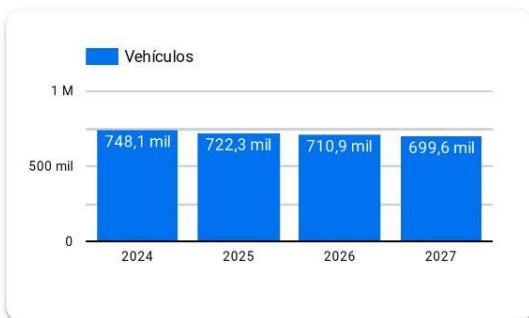
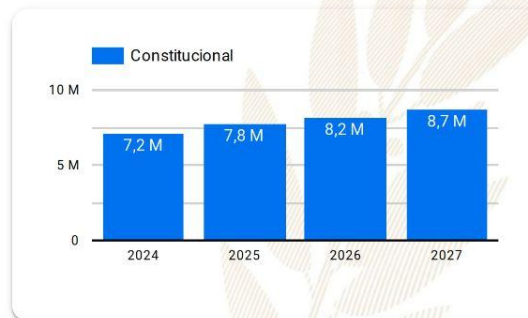
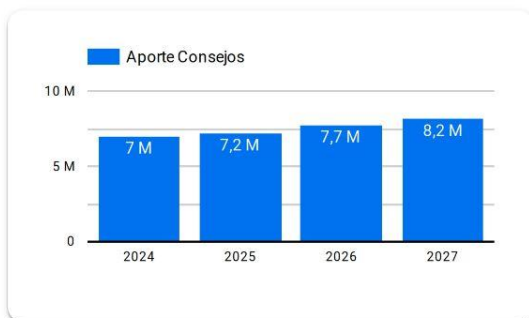

Año 2024: Presupuesto sujeto a aprobación por el Congreso de la República de Guatemala.

Años 2025-2027: Proyección elaborada en base a presupuestos aprobados para los años 2020 a 2024.

Resumen de **giras** **presidenciales**

Giras Presidenciales es un modelo de seguimiento programático presidencial y de administración pública introducido en Guatemala en 2021, con el propósito de establecer mayor cercanía entre el gobierno central y los poderes locales. Estas giras permitieron la coordinación interinstitucional entre la Secretaría Privada de la Presidencia, la Secretaría de Coordinación Ejecutiva de la Presidencia y el gabinete de gobierno, con el liderazgo del Presidente de la República. La aceptación por parte de los alcaldes fue notable, con altos porcentajes de asistencia a las giras.

El enfoque municipalista del modelo promovió el acercamiento entre los poderes locales y el gobierno central, mediante mesas de discusión que abordaron temas de importancia municipal y agilizaron los procesos para satisfacer demandas y necesidades locales. Se presentaron propuestas prácticas para encontrar soluciones a través del seguimiento programático.

MODALIDADES

Las giras presidenciales se adaptaron a distintas modalidades, presenciales en cabeceras departamentales y en el Palacio Nacional, incluyendo reuniones virtuales durante la pandemia de COVID-19, demostrando la capacidad de adaptación y la importancia de utilizar recursos tecnológicos para garantizar la continuidad de la gestión pública.

SEGUIMIENTO

La documentación y el seguimiento de acciones derivadas de los proyectos y programas de desarrollo fueron sistematizados, esto fue logrado a través de la Secretaría de Coordinación Ejecutiva de la Presidencia y la Secretaría Privada de la Presidencia, con equipos dedicados a mantener actualizada la Matriz de Seguimiento a Compromisos Presidenciales y Solicitudes Municipales en las Mesas de Trabajo.

RESULTADO

Las giras presidenciales contribuyeron a mejorar la administración pública, fortaleciendo la confianza y la participación ciudadana en la gestión gubernamental. Además, agilizaron los procesos y redujeron los tiempos de respuesta, impulsando el desarrollo del país.

Departamento: Sololá

(1) ▼

Municipio: San Andrés Semetabaj

(1) ▼

Los Compromisos Presidenciales y Solicitudes de Alcaldes, se adquirieron por el Señor Presidente, durante las Giras Presidenciales realizadas durante el periodo de Gobierno 2020-2023.

La Secretaría de Coordinación Ejecutiva de la Presidencia en coordinación con La Secretaría Privada de la Presidencia, realizaron el seguimiento programático de los Compromisos Presidenciales y Solicitudes de Alcaldes, en base a la actualización del avance indicado por los delegados de los diferentes Ministerios y Secretarías responsables.

Compromisos Presidenciales



Compromisos

0



El Municipio no cuenta con
Compromisos Presidenciales

● Ejecutados y en Ejecución ● Pendientes de Acción Munic... ● Programados 2023

Instituciones	Compromisos ▼	Solicitudes
1. MAGA	0	5
2. MIDES	0	3
3. MINEDUC	0	2
4. MINTRAB	0	1
5. SCEP	0	4
6. MSPAS	0	2
7. MICUDE	0	2
8. INGUAT	0	1
9. CIV	0	2
Total	0	22

Solicitudes de Alcaldes



Solicitudes

22

● Ejecutados y en Ejecución ● Pendientes de Acción Munic... ● Programados 2023

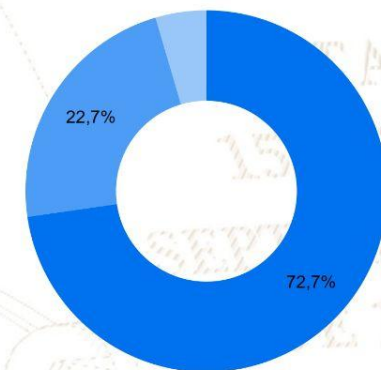

SIPROCODE

La SCEP, con el objetivo de modernizar y hacer más eficientes, eficaces y transparentes los procesos de planificación y ejecución de los proyectos financiados con recursos de inversión destinados al Sistema de Consejos de Desarrollo, presentó ante el Consejo Nacional de Desarrollo Urbano y Rural -CONADUR- el Sistema Electrónico para la Administración de Procesos de Proyectos de Consejos de Desarrollo para su aprobación.

OBJETIVO

Acercar a los entes rectores y a las unidades ejecutoras, con el fin de agilizar los procesos de solicitud y emisión de avales, dictámenes técnicos u otros documentos, para la aprobación de los proyectos en las etapas de planificación y ejecución. Asimismo, sustituir las interacciones físicas por virtuales y a la vez establecer un historial de tiempo por gestión realizada entre las unidades ejecutoras y los entes rectores, también notificar en tiempo real sobre las nuevas solicitudes.

BENEFICIOS INSTITUCIONALES

- Coordinación interinstitucional permanente.
- Disminución de la burocracia.
- Reducción de la vulnerabilidad en los procedimientos.
- Agilización de procesos.
- Reducción de tiempo en emisión de avales, dictámenes técnicos y otros documentos a 20 días hábiles.
- Disminución de costos en trámites.
- Fortalece la transparencia en los procesos.
- Monitoreo y seguimiento a través de la plataforma;
- Trámites no presenciales.
- Vista pública de información general y acceso a la misma.
- Permitir el seguimiento a los procesos y gestiones de trámites en cada una de sus etapas por parte de las instituciones involucradas.

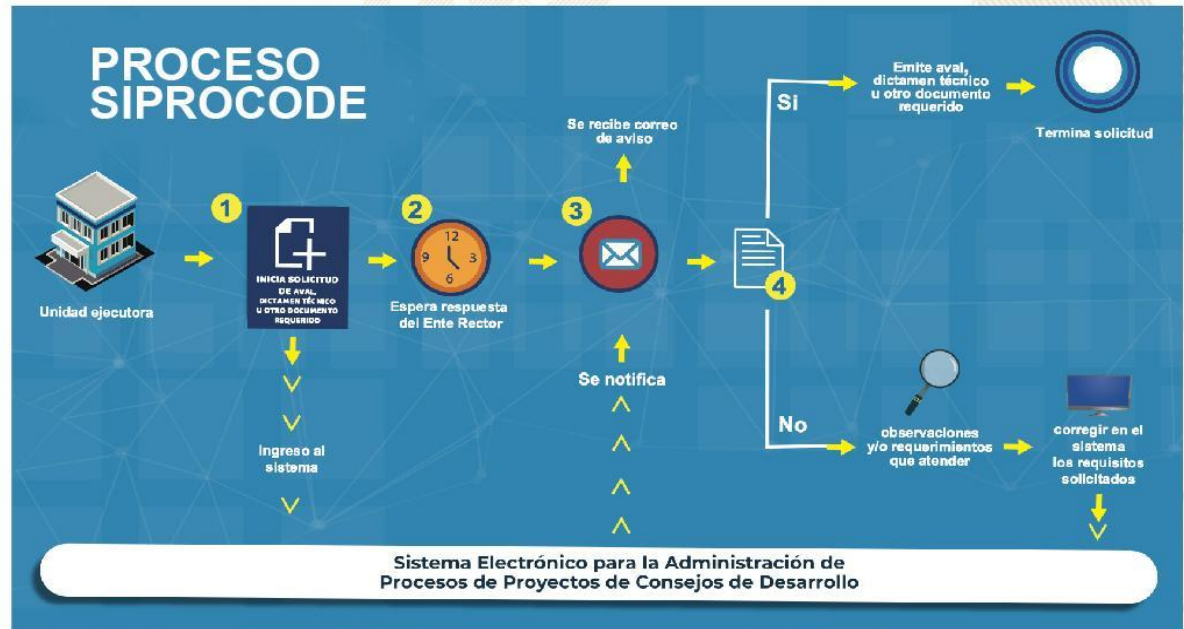

La SCEP coordina con diferentes instituciones del Estado y sector privado, para acercar los servicios públicos de forma temporal en alianza con municipalidades y gobernaciones departamentales, estimulando de esa manera el proceso de desconcentración de las instituciones del Estado.

SCEP realizó acciones de coordinación y logística para el desarrollo de las Jornadas Móviles de Servicios Integrados desde el año 2020 hasta julio de 2023.

Servicios que se brindan durante las Jornadas Móviles de Servicios Integrados:

- Trámites de carencia de antecedentes policiales, renovación de licencia de conducir, pasaportes, actualización de datos y empadronamiento.
- Quioscos informativos del Sistema Nacional del Empleo, promoción del turismo y talleres de temas ambientales, entre otros.
- Información sobre las iniciativas Bono Social, entrega de becas y Comedores Sociales.
- Acceso a consultas de medicina general, psicología, nutrición, pediatría, hisopados, jornada de vacunación contra el COVID-19 y charlas sobre salud.
- Capacitaciones en temas tributarios y actualización de documentos, entre otros.



DEPARTAMENTO DE
TRÁNSITO DE LA PNC



GOBIERNO de
GUATEMALA
Dr. Alejandro Giamattei

MINISTERIO DE
ECONOMÍA



GOBIERNO de
GUATEMALA
Dr. Alejandro Giamattei

MINISTERIO DE
SALUD PÚBLICA
Y ASISTENCIA
SOCIAL



CONSEJO
NACIONAL DE
ATENCIÓN AL MIGRANTE
DE GUATEMALA

CONAMIGUA

Portal de

Gobiernos Locales

Estimado Usuario, Bienvenido

PORTAL DE GOBIERNOS LOCALES

Es un sitio web que ofrece al usuario, de forma fácil, dinámica e integrada, el acceso a una serie de recursos y de servicios relacionados a la información presupuestaria y financiera registrada por los gobiernos locales y sus empresas municipales en el SIAF.

Este portal cuenta con reportes dinámicos establecidos que ofrecen datos en tiempo real relacionados a:

- Presupuesto por Resultados
- Enfoque Temático
- Grupo Objeto de Gasto
- Finalidad, Función y División

También permite al usuario elaborar sus propios reportes de ingresos, gastos y contables de acuerdo a sus necesidades.

Para el análisis de las finanzas municipales y la oportuna toma de decisiones, pone a disposición los siguientes tableros de indicadores:

ICFM Índice Consolidado Financiero Municipal:

Es una herramienta de análisis que permite a los funcionarios municipales realizar mediciones de los datos que registran en el -SICOIN GL-, con los cuales se puede interpretar la situación económico-financiera de la municipalidad durante uno o varios ejercicios fiscales.

Objetivos de Desarrollo Sostenible:

Se presenta el impacto de la Gestión Municipal desde la perspectiva de los Objetivos de Desarrollo Sostenible.

Actualmente ofrece a los usuarios municipales la oportunidad de realizar el pago de sus servicios públicos a través de internet.

Cobros en Línea:

Permite al vecino realizar sus pagos a través de tarjeta de crédito y/o débito, de cualquier servicio (agua, IUSI y arbitrios) que presta la Municipalidad, desde la comodidad de su casa o desde cualquier lugar en donde se encuentre; al ingresar en el ícono le permitirá:

- Pagar documento de cobro (Todos los Servicios)
- Pagar boleto de ornato
- Pagar multas de tránsito



También cuenta con una sección de noticias, biblioteca virtual y enlaces importantes.

Para acceder al Portal de Gobiernos Locales,
escanea o haz click en el código QR:



ÍNDICE CONSOLIDADO FINANCIERO MUNICIPAL - ICFM -

12100709

SOLOLÁ





MUNICIPALIDAD DE SAN ANDRES SEMETABAJ



Calificación General
Gestión Financiera

69

Moderada

	Puntuación máxima		Resultado municipio	
 <p>Solvencia General</p>	30	<p>Evalúa la generación y captación de recursos propios municipales que permitan la sostenibilidad financiera en el mediano y largo plazo. Asimismo refleja la dependencia en relación a las transferencias de la Administración Central.</p>	10	
	Autonomía Financiera Municipal		15	3
	Dependencia Financiera Municipal		6	1
	Ahorro Operacional		5	3
	Relación de Recursos y Gastos - Sin Endeudamiento		4	3
 <p>Solvencia Financiera</p>	30	<p>Mide el nivel de endeudamiento, la capacidad de pago de la municipalidad, a través de la solvencia de sus finanzas y el volumen de endeudamiento.</p>	30	
	Liquidez Financiera		5	5
	Recursos por Endeudamiento		5	5
	Pasivo por Endeudamiento		10	10
	Pasivo con Acreedores		10	10
 <p>Dinamismo Económico</p>	15	<p>Evalúa la relación entre la inversión, la captación de recursos propios y el nivel de deuda en relación a la población de cada municipio, según el número de habitantes reflejados en la proyección proporcionada por el Instituto</p>	9	
	Inversión por Habitante		5	3
	Recursos Propios por Habitante		5	1
	Pasivo por Habitante		5	5
 <p>Evaluación Presupuestaria</p>	25	<p>Mide la eficiencia en cuanto a la ejecución de recursos percibidos y gastos pagados, durante un ejercicio fiscal en relación al presupuesto vigente.</p>	20	
	Ejecución Presupuestaria de Ingresos		6	4
	Ejecución Presupuestaria de Egresos		5	3
	Relación de Gastos e Ingresos Ejecuta		5	5
	Ejecución por Tipo de Gasto		6	6
	Transferencias Presupuestarias		3	2

Fuente: Reporte índice consolidado financiero municipal ICFM, 2023, Ministerio de Finanzas Públicas.



Para acceder al detalle anual sobre el ICFM escanea el siguiente código QR

Ingresos

Código y Clase de Ingreso	Código y Recurso de Ingreso	Recurso Auxiliar	Presupuesto Vigente 2022	Presupuesto Vigente 2023
10000 INGRESOS TRIBUTARIOS	10141 SOBRE LA TENENCIA DE PATRIMONIO	IUSI 2/1000	Q 15,000	Q 15,000
		IUSI 6/1000	Q 20,000	Q 20,000
		IUSI 9/1000	Q 80,000	Q 80,000
		Multas IUSI 2/1000	Q 1,000	Q 1,000
		Multas IUSI 6/1000	Q 1,500	Q 1,500
		Multas IUSI 9/1000	Q 2,500	Q 2,500
	Total 10141 SOBRE LA TENENCIA DE PATRIMONIO		Q 120,000	Q 120,000
	10281 SOBRE ESTABLECIMIENTOS COMERCIAL	Cantinas	Q 500	Q 600
		Carnicerías	Q 300	Q 300
		Farmacias	Q 300	Q 200
		Tiendas	Q 3,000	Q 3,000
	Total 10281 SOBRE ESTABLECIMIENTOS COMERCIALES		Q 4,100	Q 4,100
	10283 SOBRE ESTABLECIMIENTOS INDUSTRIAL	Molinos de Nixtamal	Q 300	Q 300
	Total 10283 SOBRE ESTABLECIMIENTOS INDUSTRIALES		Q 300	Q 300
	10284 SOBRE DIVERSIONES Y ESPECTÁCULOS	Cablevision	Q 12,000	Q 12,000
	Total 10284 SOBRE DIVERSIONES Y ESPECTÁCULOS		Q 12,000	Q 12,000
	10289 OTROS ARBITRIOS MUNICIPALES	Multa del Boleto de Ornato	Q 22,200	Q 20,000
		Valor Boleto de Ornato	Q 100,000	Q 95,000
	Total 10289 OTROS ARBITRIOS MUNICIPALES		Q 122,200	Q 115,000
Total 10000 INGRESOS TRIBUTARIOS			Q 258,600	Q 251,400
11000 INGRESOS NO TRIBUTARIOS	11290 TASAS Y LICENCIAS VARIAS	Licencias de Construcción	Q 15,000	Q 35,000
		NA	Q -	Q -
		Otras tasas y licencias varias	Q 15,000	Q 20,000
		TASA DEPÓSITO DE VEHÍCULO	Q -	Q -
		Tasa municipal por alumbrado público	Q 480,000	Q 480,000
	Total 11290 TASAS Y LICENCIAS VARIAS		Q 510,000	Q 535,000
	11410 DE EDIFICIOS Y VIVIENDAS	Arrendamiento de locales	Q -	Q -
		Arrendamiento de Salon Municipal	Q 5,000	Q 5,000
		Arrendamiento de Sanitarios	Q -	Q -
		Arrendamiento locales mercado central	Q 60,000	Q 60,000
		NA	Q -	Q -
	Total 11410 DE EDIFICIOS Y VIVIENDAS		Q 65,000	Q 65,000
	11610 ORIGINADAS POR INGRESOS NO TRIBUTARIOS	Multas Administrativas	Q -	Q -
		Multas Varias	Q -	Q -
	Total 11610 ORIGINADAS POR INGRESOS NO TRIBUTARIOS		Q -	Q -
	11990 OTROS INGRESOS NO TRIBUTARIOS	Otros ingresos	Q -	Q -
	Total 11990 OTROS INGRESOS NO TRIBUTARIOS		Q -	Q -
Total 11000 INGRESOS NO TRIBUTARIOS			Q 575,000	Q 600,000
13000 VTA. DE BIENES Y SERV. DE LA ADM. PÚBLICA	13260 SERVICIOS ADMINISTRATIVOS MUNICIPALES	Certificaciones Varias	Q -	Q -
		Concesion de Drenajes	Q 5,000	Q 5,000
		Concesion de Servicios de Agua (Pajas de Agua)	Q 5,000	Q 5,000
		Deslinde de Terrenos	Q 2,000	Q 2,000
		Guías de Conduccion	Q 100	Q 100
		Licencias	Q 10,000	Q 10,000

	NA		Q	-	Q	-
	Nuevas matriculas		Q	52,500	Q	50,000
	Otros Ingresos Por Servicios Administrativos Municipales		Q	40,000	Q	40,000
	REGISTRO DE INMUEBLES		Q	-	Q	-
	Rotulos		Q	2,000	Q	200
	Tala de Arboles		Q	3,000	Q	3,000
	Titulos Propiedad Servicio de Agua		Q	2,000	Q	2,000
	Total 13260 SERVICIOS ADMINISTRATIVOS MUNICIPALES		Q	121,600	Q	117,300
Total 13000 VTA. DE BIENES Y SERV. DE LA ADM. PÚBLICA			Q	121,600	Q	117,300
14000 INGRESOS DE OPERACION	14240 SERVICIOS PÚBLICOS MUNICIPALES	Baños y Sanitarios Municipales	Q	100	Q	100
		Canon de Agua	Q	125,000	Q	125,000
		Cementerio	Q	15,000	Q	15,000
		Exceso de Agua	Q	100	Q	100
		Extraccion de Ripio y Basura	Q	30,000	Q	30,000
		NA	Q	-	Q	-
		Piso de Plaza	Q	125,000	Q	125,000
		Servicio de Limpieza	Q	20,000	Q	20,000
		Servicios de Drenaje	Q	-	Q	-
	Total 14240 SERVICIOS PÚBLICOS MUNICIPALES		Q	315,200	Q	315,200
Total 14000 INGRESOS DE OPERACION			Q	315,200	Q	315,200
15000 RENTAS DE LA PROPIEDAD	15131 POR DEPÓSITOS INTERNOS	Intereses generados por Cuentas Monetarias	Q	26,000	Q	35,005
	Total 15131 POR DEPÓSITOS INTERNOS		Q	26,000	Q	35,005
Total 15000 RENTAS DE LA PROPIEDAD			Q	26,000	Q	35,005
16000 TRANSFERENCIAS CORRIENTES	16210 DE LA ADMINISTRACIÓN CENTRAL	Impuesto al Valor Agregado (IVA-PAZ) para Funcionamiento	Q	2,274,849	Q	2,114,402
		IMPUESTO CIRCULACION DE VEHICULOS PARA FUNCIONAMIENTO	Q	19,053	Q	18,699
		Impuesto Unico sobre Inmueble para Funcionamiento	Q	-	Q	-
		NA	Q	-	Q	-
		OTRAS TRANSFERENCIAS DE LA ADMINISTRACION CENTRAL	Q	-	Q	-
		Situado Constitucional para Funcionamiento	Q	657,000	Q	716,734
	Total 16210 DE LA ADMINISTRACIÓN CENTRAL		Q	2,950,902	Q	2,849,835
Total 16000 TRANSFERENCIAS CORRIENTES			Q	2,950,902	Q	2,849,835
17000 TRANSFERENCIAS DE CAPITAL	17110 DE PERSONAS Y UNIDADES FAMILIARES	De Personas P/Proyectos y Obras de Inversion	Q	80,000	Q	40,000
	Total 17110 DE PERSONAS Y UNIDADES FAMILIARES		Q	80,000	Q	40,000
	17210 DE LA ADMINISTRACIÓN CENTRAL	Impuesto al Valor Agregado (IVA-PAZ) Inversion	Q	6,689,700	Q	6,394,110
		Impuesto de Circulacion de Vehiculos para Inversion	Q	1,409,499	Q	729,278
		Impuesto Petroleo y sus Derivados para Inversion	Q	228,920	Q	243,994
		Impuesto Unico Sobre Inmuebles para Inversion	Q	-	Q	-
		NA	Q	-	Q	-
		Situado Constitucional Para Inversion	Q	8,255,184	Q	6,450,604
	Total 17210 DE LA ADMINISTRACIÓN CENTRAL		Q	16,583,303	Q	13,817,986
	17220 DE ENTIDADES DESCENTRALIZADAS Y AUTÓNOMAS NO FINANCIERAS	CODEDE IVA PAZ	Q	7,038,009	Q	7,516,519
		Consejo de Desarrollo Urbano y Rural	Q	-	Q	-
	Total 17220 DE ENTIDADES DESCENTRALIZADAS Y AUTÓNOMAS NO FINANCIERAS		Q	7,038,009	Q	7,516,519
	17310 DE PERSONAS Y UNIDADES FAMILIARES	DE PERSONAS Y UNIDADES FAMILIARES	Q	-	Q	-
		NA	Q	-	Q	-
	Total 17310 DE PERSONAS Y UNIDADES FAMILIARES		Q	-	Q	-
	17320 DE INSTITUCIONES SIN FINES DE LUCRO	De Instituciones sin fines de lucro	Q	377,786	Q	-
		NA	Q	-	Q	-
	Total 17320 DE INSTITUCIONES SIN FINES DE LUCRO		Q	377,786	Q	-
	17330 DE EMPRESAS PRIVADAS	DE EMPRESAS PRIVADAS	Q	-	Q	-
		NA	Q	-	Q	-
	Total 17330 DE EMPRESAS PRIVADAS		Q	-	Q	-

17520 DE ORGANISMOS E INSTITUCIONES INTE	De organismos e instituciones internacionales	Q	-		
	NA	Q	-		
	NA	Q	-		
Total 17520 DE ORGANISMOS E INSTITUCIONES INTERNACIONALES		Q	24,079,098	Q	21,374,505
Total 17000 TRANSFERENCIAS DE CAPITAL					
23000 DISMINUCIÓN DE OTROS ACTIVOS FINANCIEROS	23110 DISMINUCIÓN DE CAJA Y BANCOS	SC-Distribucion de Petroleo y sus Derivados	Q	27,000	
		SC-Impuesto Circulacion de Vehiculos	Q	7,511	Q 1,166
		SC-Ingresos Ordinarios de Aporte Constitucional	Q	35,312	Q 1,179
		SC-Ingresos Propios Municipales	Q	1,287	Q 6,211
		SC-Ingresos Tributarios MA-PAZ	Q	6,033	Q 15,573
		SC-IUSI Funcionamiento (Por Admon. Mpal)			Q 209
		SC-IUSI Inversion (Por Admon. Mpal)	Q	3,444	Q 9,394
	Total 23110 DISMINUCIÓN DE CAJA Y BANCOS		Q	80,586	Q 33,732
Total 23000 DISMINUCIÓN DE OTROS ACTIVOS FINANCIEROS			Q	80,586	Q 33,732

Egresos

Municipalidad2	Tipo de Gasto	Presupuesto Vigente 2022	Presupuesto Vigente 2023
SOLOLÁ - MUNICIPALIDAD DE SAN ANDRES SEMETABAJ		Q 28,406,986	Q 25,576,976
	GASTOS DE FUNCIONAMIENTO	Q 4,165,116	Q 4,061,899
	INVERSIÓN	Q 24,241,870	Q 21,515,078
Total general		Q 28,406,986	Q 25,576,976

LIBERTAD
15 DE
SEPTIEMBRE
DE 1821

Ventanilla Única Municipal de Empleo - VUME -

Es un espacio de alianza estratégica con las municipalidades que tiene como objetivo brindar servicios que incrementen el perfil de empleabilidad de la población a nivel local, de tal manera que incrementen sus posibilidades de inserción laboral.

A través de las ventanillas, también se brinda a la población oportunidades de formación y capacitación técnica y otros servicios de los que el MINTRAB dispone, para que la población pueda acceder a estos de una forma más ágil desde su municipio.

Beneficios de la VUME



Para mayor
información,
escanea o haz
click en el
código QR:



Proceso para la implementación de la VUME en el municipio

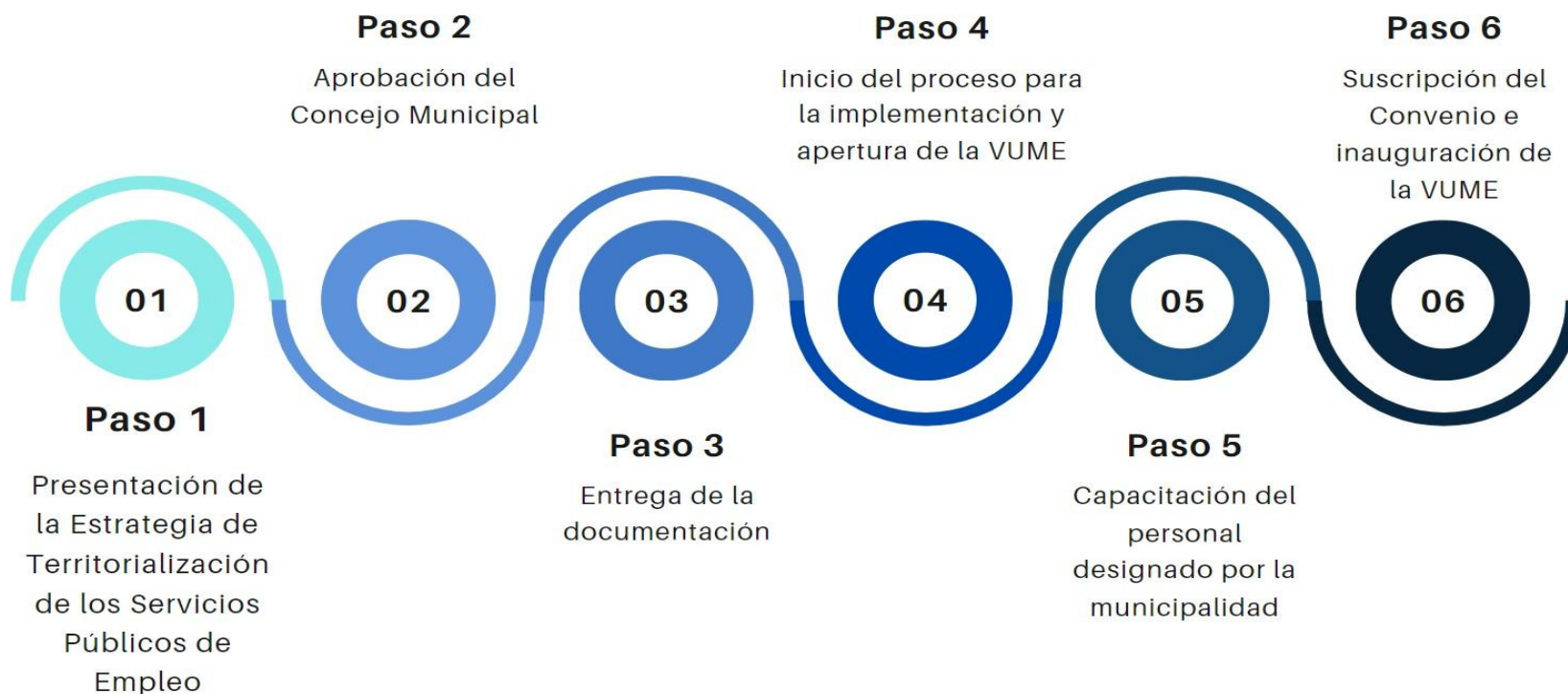

Estrategia Nacional de Municipios y Comunidades Saludables

Línea de tiempo

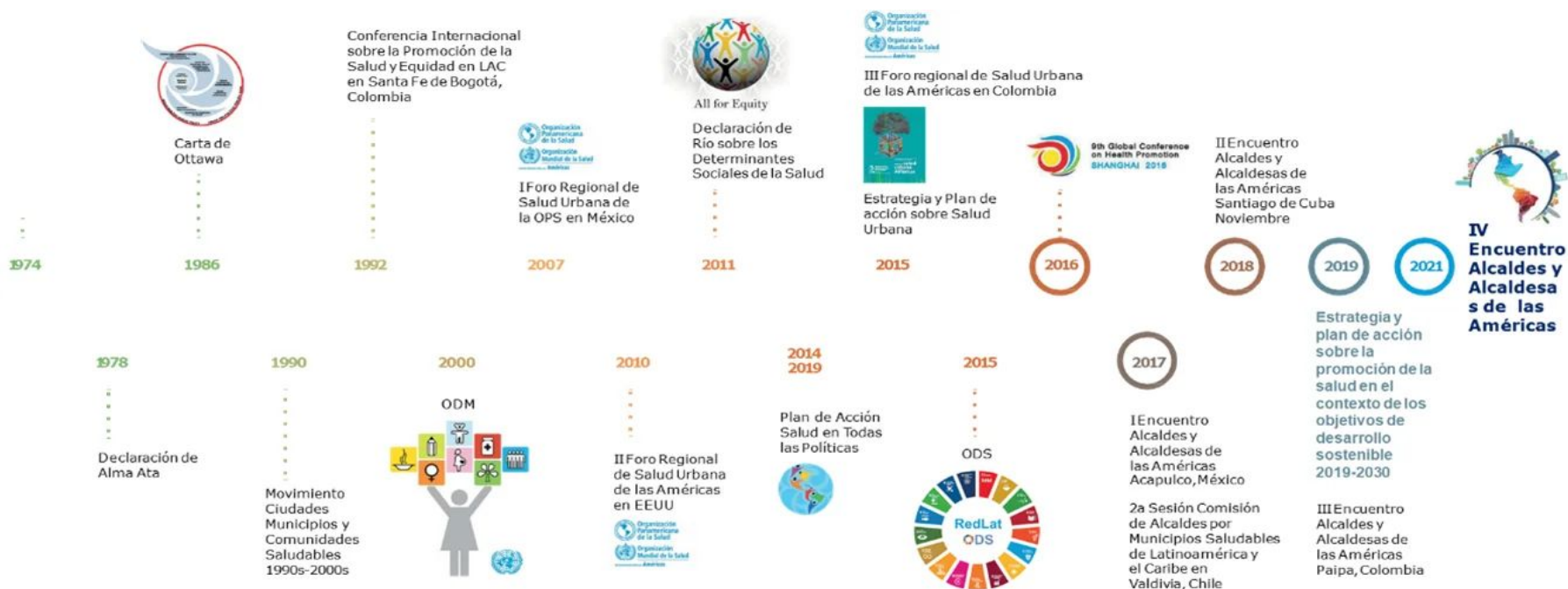

Fuente: Líneas Orientadoras para Municipios, Ciudades y Comunidades Saludables (MCCS) en la Región de las Américas (OPS/OMS, 2019).





Estrategia Nacional de Municipios y Comunidades Saludables

CONTENIDO

1. Municipio Saludable.

2. Intersectorialidad en Salud.

3. Mi municipio es sano. Entornos y estilos de vida Saludable.

4. Cero muertes maternas y Cero desnutrición en mi municipio.

5. Mi Municipio es verde.

6. Participación Social en Salud. Comunidades Saludables.

7. Gestión de Riesgo en Salud.



Promoción

Prevención

Atención

Rehabilitación

LIBERTAD

DE

DE 1821

Situación Actual: Tratamiento de Aguas Residuales

OBLIGATORIEDAD MUNICIPAL



- Elaboración del Estudio Técnico de Aguas Residuales (ETAR) con el inventario de descargas del municipio, a más tardar el **30 de mayo de 2024**.
- Las municipalidades deberán cumplir con tener en operación, sistemas de tratamiento de las **2 descargas principales** a más tardar el **02 de mayo del 2025**.
- En el **02 de mayo 2027** deberán cumplir con tratar el 60% de sus descargas con los parámetros indicados en dicha etapa.
- En el **02 de mayo 2031** deberán cumplir con tratar el 100% de sus descargas con los parámetros indicados en dicha etapa.

Para la elaboración y actualización de los estudios técnicos se deberá de cumplir con el **Manual General del Reglamento de las Descargas y Reuso de Aguas Residuales y de la Disposición de Lodos. Acuerdo Ministerial Número 105-2008.**

Para el seguimiento y evaluación de aguas residuales y de aguas para reuso, los entes generadores deberán tomar a su costa, como mínimo, **dos muestras al año** y efectuar los análisis que correspondan de conformidad con los parámetros contenidos en el estudio técnico." **Artículo 49**

Departamento	Sololá	Estudio Técnico de Aguas Residuales	No vigente	Descargas que el Inventario Reporta	5
Municipio	San Andres Semetabaj	Plantas de Tratamiento en Operación	3	Plantas de Tratamiento sin Operación	0

REGLAMENTO 164-2021

El Acuerdo Gubernativo 164-2021, **Reglamento para la Gestión Integral de Residuos y Desechos Sólidos Comunes** es un esfuerzo en conjunto del Organismo Ejecutivo, las Municipalidades y todos los habitantes de Guatemala para solucionar progresivamente una problemática que es conocida comúnmente como "Basura" a Nivel Nacional.



**ENTRÓ EN VIGENCIA
EL 11 DE AGOSTO DE 2021**

Escanea el Código QR o visita el sitio web www.marn.gob.gt/Reglamento-164-2021 para conocer a detalle los plazos y obligaciones que establece este Reglamento.

¿Quiénes son los entes que deben cumplir este Reglamento?

Estas son algunas de las consideraciones que debes tener en cuenta, si tú, como persona individual o jurídica, pública o privada, nacional o extranjera, desarrollas alguna de las siguientes actividades en cualquier parte del territorio del país:

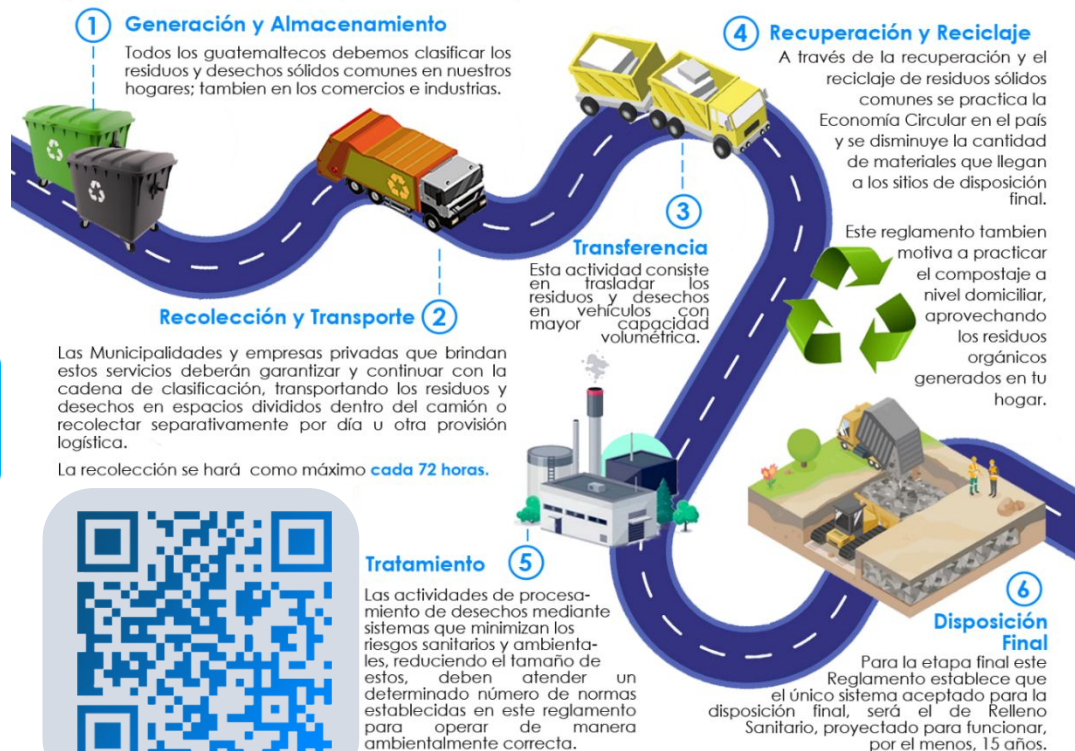

CLASIFICACIÓN DE LOS RESIDUOS Y DESECHOS SÓLIDOS COMUNES

El MARN invita a Clasificar los Residuos y Desechos Sólidos Comunes que generes en tu hogar, comercio, industria y cualquier espacio público del Municipio; según lo establecido en el Acuerdo Gubernativo 164-2021 para proteger el medio ambiente de tu entorno.



Escanea el Código QR para Descargar la Guía de Identificación Gráfica y conocer más sobre la Clasificación,



ORGÁNICO

¿Qué debo colocar en esta Clasificación?

Son productos de origen animal y vegetal, principalmente de los restos de alimentos, agricultura y jardinería. *Algunos ejemplos:*



Restos de Frutas y Verduras



Huesos y Restos de Carnes



Hojas y Residuos de Jardín



Cascarones de Huevos



Filtros y Restos de Café y Té



Panes y Tortillas



Productos con Certificación Compostable



INORGÁNICO

¿Qué debo colocar en esta Clasificación?

Son productos que no están compuestos de materia vegetal o animal y son de difícil descomposición por microorganismos. *Algunos ejemplos:*



Productos Sanitarios
Colocarlos en una bolsa aparte



Bolsas de Frituras



Productos de Duroport

Todos los demás residuos que se contaminen con aceites, líquidos y otros materiales que les haga perder el potencial de ser reciclados.



RECICLABLE

¿Qué debo colocar en esta Clasificación?

Algunos ejemplos:



Cartón de huevos



Botellas de vidrio



Botellas de plástico



Latas de bebidas



Cajas de cartón



Frascos de alimentos



Envases de productos de limpieza



Envases de comida enlatada



Papelería en general



Envases de alimentos y bebidas multipaca



Bolsas plásticas



Materiales ferrosos



Escanea el Código QR para conocer más sobre la Clasificación

Información Agroclimática



Para acceder al detalle de la información,
escanea el código QR,

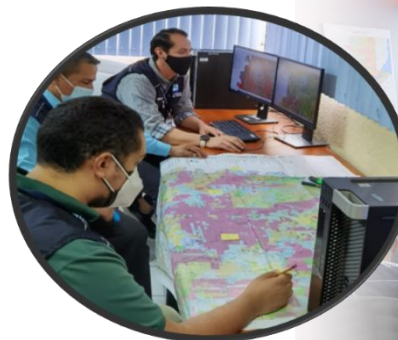

Generalidades

Documento elaborado por el equipo de trabajo conformado por los departamentos de: El Centro de Información Estratégica Agropecuaria, Laboratorio de Información Geográfica, Cobertura Vegetal y Uso de la Tierra, y Departamento de Suelos, de la Dirección de Información Geográfica, Estratégica y Gestión de Riesgos -DIGEGR- del Ministerio de Agricultura, Ganadería y Alimentación -MAGA-.

Características del municipio:

- Geográficas
- Biofísicas
- Productivas

Temáticas:

- Mapa de características geográficas y biofísicas
- Capacidad de uso de la tierra
- Taxonomía de suelos
- Descripción de las principales características
- Condiciones climáticas
- Cobertura vegetal
- Uso de la tierra año 2,020
- Fechas promedio de etapa fenológica ciclo de primera (cultivo de maíz/ frijol).

Se exponen las **potencialidades** y **limitaciones** del municipio en forma general.

INFORMACIÓN AGROCLIMÁTICA

Municipio de San Andrés Semetabaj, Sololá

Características geográficas y biofísicas

El municipio se localiza al este del departamento con las siguientes colindancias:

- Al Norte: con Chichicastenango del departamento de Quiché.
 - Al Sur: con San Antonio Palopó y Santa Catarina Palopó.
 - Al Este: con Tecpán Guatemala y Patzún del departamento de Chimaltenango
 - Al Oeste con los municipios Panajachel y Concepción.
- Su extensión es de 52.99 km² equivalente a 4.5% del municipio.
- Se encuentra entre los 1,000 y 2,500 msnm, y predominan altitudes entre 1,500 a 2,000 msnm en un 82.4% de la superficie del municipio.

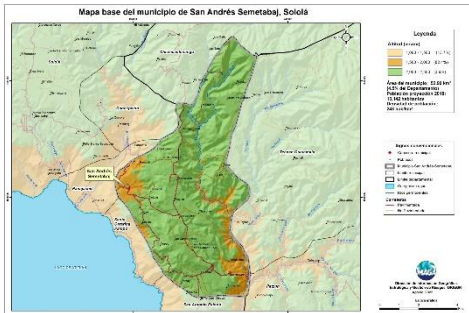

Capacidad de Uso de la Tierra

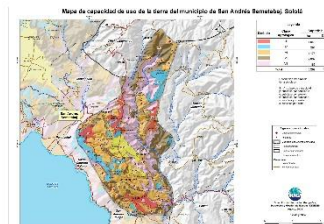

De acuerdo al mapa, para el municipio se presenta las siguientes categorías de uso: aptitud agrícola en (II y IV) en un 25.1%, agroforestal (VI) con un 22.2%, forestal de producción (VII) en un 49.2%, seguido de la clase para conservación de la biodiversidad y fuentes de agua (VIII) con un 3.5%. Los usos forestal de producción y conservación suman un 50.9% del territorio, en donde se busca favorecer la protección del suelo.

Taxonomía de suelos

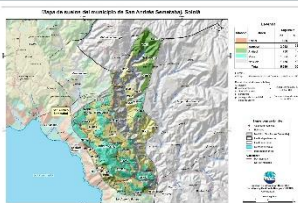

Mediante el Estudio Semidetallado de los Suelos del departamento de Sololá, se clasificó taxonómicamente los suelos, en el que se determinó que el 38.0% son Inceptisoles seguido de los Molisoles (25.7%) y Andisols (13.8%).

Condiciones Climáticas



Respecto a las condiciones climáticas, predomina el clima Semifrío (14.3°-17.0°C) en el 91.5 % seguido del Frío (10.0° -14.2.0°C) con 7.9% del municipio y el restante 0.6% corresponde a Templado (17.1°-20.7 °C). Con relación a la distribución de las lluvias, predomina el régimen húmedo en un 99.4% del territorio, con una precipitación media de 1,001 a 2,000 mm anuales. Dada la distribución de la precipitación pluvial, en época seca (noviembre a abril) se requiere de riego. Dentro de las principales amenazas naturales está la ocurrencia de heladas en categoría Muy Alta (diciembre a febrero) y sequía en categoría Media (julio a agosto). (MAGA,2012).

Cobertura Vegetal y Uso de la Tierra

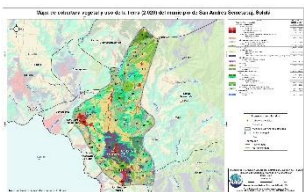

El 3.30 % corresponde al territorio artificial: tejido urbano continuo, discontinuo, lotificaciones hospitalares, cementerios, zonas de extracción minera y zonas verdes no agrícolas. El 39.40% del territorio se encuentra el uso agrícola con cultivos de: maíz, frijol, hortalizas (papa, cebolla, repollo, zanahoria, lechuga), aguacate y huertos. El 57.28 % del municipio cuenta con bosque del tipo coníferas seguido del mixto, plantaciones forestales y vegetación arbustiva baja. Finalmente se encuentran los cuerpos de aguas (ríos) con el 0.0081% del territorio municipal.

Fecha promedio de etapa fenológica (cultivo de maíz / frijol)

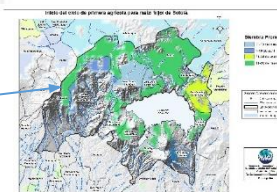

Inicio del ciclo de primera
21 al 30 de abril

Finalización del ciclo de primera
11 al 20 de diciembre

¿Qué son?

Son centros en donde se imparten cursos de capacitación técnica laboral y formación emprendedora; en espacios físicos proporcionados por la comunidad, municipalidades, organizaciones no gubernamentales, iglesias y otros.

¿Cuál es su objetivo?

Contribuir al desarrollo de oferta formativa vinculada a familias ocupacionales y cualificaciones con significación en el empleo, que proporcione la formación adecuada a personas jóvenes y adultas para su inserción en el mercado productivo y que responda a la demanda laboral.

Alianzas

Se realizan alianzas con municipalidades y otras organizaciones quienes proveen espacio físico y equipo para implementar los cursos.

También el Ministerio de Educación a través de la Dirección General de Educación Extraescolar, facilita equipo en diversas áreas e instructores para atender a los estudiantes.





Oportunidades

- Capacitarse en áreas técnicas con demanda productiva.
- Desarrollo de competencias para la vida, el trabajo y la formación emprendedora como ejes transversales para fortalecer la empleabilidad.
- Desarrollo de habilidades blandas en los jóvenes y adultos que participan en los cursos de formación.
- Disminución de la brecha entre educación y empleo a través de los cursos de formación.





¿Qué son?

Son centros de formación y capacitación extraescolar, asociadas al área agropecuaria en donde el campo o parcela de tierra es el espacio de aprendizaje, en el cual los participantes aprenden, fortalecen y tecnifican sus conocimientos y capacidades con la orientación de especialistas técnicos para el aprovechamiento de los recursos en el marco del Programa de Alimentación Escolar, PAE.

¿Cuál es su objetivo?

Promover buenas prácticas agropecuarias a través de la formación y capacitación, desarrollando competencias asociadas al área agrícola y pecuaria para tecnificar capacidades técnicas de los participantes para constituirse en proveedores del Programa de Alimentación Escolar, para obtener el certificado de Productor Agropecuario con Especialidad en Alimentación Escolar.

Alianzas

Se realizan alianzas con municipalidades y otras organizaciones gubernamentales y no gubernamentales quienes: autorizan y gestionan el uso de un espacio físico de terreno, proporcionan insumos, servicios básicos y personal para mantenimiento.

- Certificación de la formación modular a través del Programa Centros Municipales de Capacitación y Formación Humana, CEMUCAF.
- Certificación de la Competencia Técnico Laboral para acreditar “Productores Agropecuarios con Especialidad en Alimentación Escolar.
- Dotación de Módulos Formativos físicos o digitales para el desarrollo de procesos formativos.
- Transferencia Metodológica a técnicos de las ETCAE.





Oportunidades

- Formación, capacitación y tecnificación.
- Productores locales acreditados y certificados en competencias agropecuarias.
- Desarrollo comunitario y reactivación de la economía local.
- Reducción de barreras de género.
- Empoderamiento de la mujer.
- Prevención de la migración irregular.
- Desarrollar habilidades de lectoescritura y matemática funcional, así como completar sus ciclos educativos a través de modalidades flexibles.
- Vínculo entre las OPF y Productores Locales para la provisión y suministro de alimentos como lo establece la Ley de Alimentación Escolar.





¿Qué son?

Son espacios comunitarios educativos que, mediante el uso de herramientas tecnológicas y metodologías innovadoras, facilitan a la población educativa el desarrollo y fortalecimiento de procesos formativos pertinentes a su contexto y necesidades. Está dirigido para estudiantes del Sistema Educativo Nacional.



Alianzas

- ✓ Se gestiona la firma de convenio con las Municipalidades por 5 años para que apoyen con el espacio físico, pago de internet, energía eléctrica y seguridad.
- ✓ El Ministerio de Educación designa al instructor y facilita el equipamiento en coordinación con la cooperación.



¿Cuál es su objetivo?

Propiciar el desarrollo de la población a través de procesos de aprendizajes significativos, autónomos y colaborativos, mediante el uso de herramientas tecnológicas, en un modelo educativo flexible, pertinente y de calidad.





Oportunidades

- Iniciar o continuar estudios en forma gratuita en el Programa Nacional de Educación Alternativa PRONEA
 - En el Nivel de Educación Primaria (de 13 años en adelante)
 - Nivel de Educación Media ciclo básico (de 15 años en adelante) y diversificado (de 17 años en adelante).
 - Avanzar a su propio ritmo.
 - Si ha extraviado su papelería de estudios, puede solicitar una evaluación por suficiencia para acreditar su formación y continuar estudiando.
- Acceso a computadoras e internet en forma gratuita para procesos formativos.
- Acompañamiento por parte de un tutor.



LIBERTAD
15 DE
SEPTIEMBRE
DE 1821

Análisis de seguridad en el municipio de San Andrés Semetabaj



Análisis:

- En el ranking de criminalidad, el municipio de San Andrés Semetabaj se ubica en la 243ª posición a nivel nacional.
- En el año 2023, hurto y robo en comercios registra un incremento del 100% en comparación con el año 2022.
- No se registran homicidios durante el año 2023
- Los hechos se registrados han ocurrido los días: martes y viernes en horarios de 16:00 y 16:00 horas.
- Focalización de los servicios institucionales: barrio el centro específicamente donde se ubican las diferentes agencias bancarias.
- Las rutas que se comunican con el municipio son: ruta a los municipios de Chichicastenango, Tecpán, Patzún, Santa Catarina, San Antonio Palopo y Panajachel.

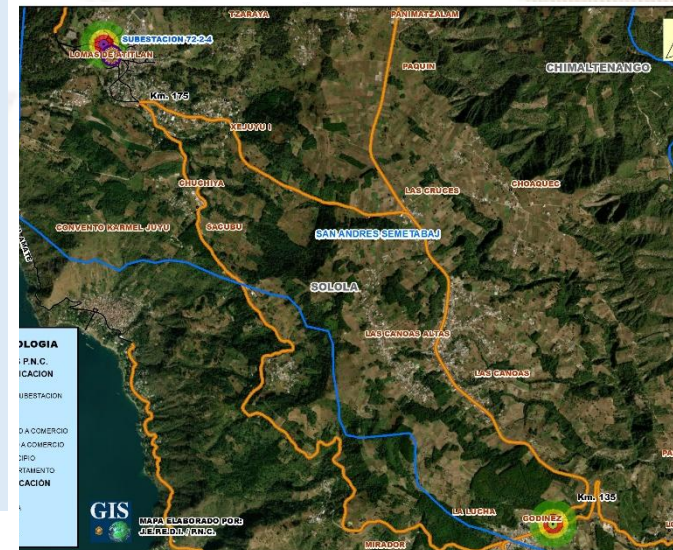

Gestión integral de la seguridad

❑ **Objetivo institucional en el municipio**

Realizar actividades operativas (patrullajes, puestos fijos y operativos policiales) en los lugares donde se han registrado hechos negativos y donde exista más aglomeración de personas (plazas, mercados, paradas de buses, eventos deportivos u otros), para garantizar la vida, la integridad física y la seguridad de las personas y sus bienes.

❑ **Servicios policiales**

Dependencia policial	Talento humano	Recurso de movilidad		Taza de Policía por cada habitantes	Kilómetros que recorre cada unidad policial
		Vehículos	Motocicletas		
Subestación 72-2-4 San Andrés Semetabaj	6	1	0	Se dispone de 4 policías por cada 10,000 habitantes.	1 unidad policial cubre 28.8 K ² de demarcación.
Otras dependencias policiales de apoyo					
Delegación de la Subdirección General de Prevención del Delito	8	1	--		
Delegación de la División Especializada en Investigación Criminal	8	3	--		
Oficina de Atención a la Víctima	2	0	--		
En apoyo de otras Comisarías	50	8	--		

❑ **Coordinación interinstitucional**

✓ Con instituciones del sector justicia, salud, educación y autoridades locales.

Sistema de Información Cultural - SIC -

¿Qué es el Sistema de Información Cultural SIC?

Es una herramienta virtual al servicio de la sociedad, Registra, sistematiza y difunde información sobre la cultura diversa de nuestro país a nivel nacional.

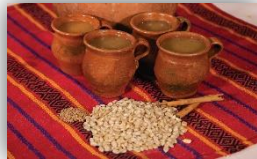

MUNAG
Museo Nacional de Arte de Guatemala
The明珠 of Guatemalan Culture



¿Qué encontramos en el SIC?

Información de más de 500 lugares del patrimonio cultural y natural, más de 130 recetas de gastronomía tradicional; manifestaciones de la espiritualidad y religiosidad popular; escuelas y universidades de arte y cultura; legislación cultural; premios y reconocimientos para artistas, académicos y gestores culturales.

Una biblioteca virtual, noticias, vídeos culturales... y mucha más información de la rica y variada cultura de Guatemala.

Registro Nacional de Artistas - RENART -

En el SIC también se encuentra el **Registro Nacional de Artistas RENART:**

- El RENART permite conocer cuántos artistas hay a nivel nacional, Apoyar a visibilizarlos y ampliar posibilidades de ofertar sus servicios artísticos.
- Actualmente hay más de 5,300 artistas registrados de los diversos municipios de Guatemala.
- Cada artista se registra por iniciativa y voluntad propia. Al registrarse recibe una certificación llamada **Número Único de Artistas -NUA-**. Este certificado puede ser utilizado convenientemente para gestionar apoyos en el Ministerio de Cultura y Deportes, y en otras instituciones nacionales y extranjeras.
- En el SIC el artista encontrará un tutorial que le guiará para registrarse en el RENART.



sicultura.gob.gt



La información cultural en el SIC, se puede encontrar desglosada por municipios:

Por ejemplo, en el municipio de **San Andrés Semetabaj**, departamento de Sololá, se encuentra la siguiente información de sus recursos culturales:

Tipo de recurso cultural registrado	Cantidad
Patrimonio Cultural Material o Tangible (Bienes inmuebles, muebles y sitios arqueológicos)	2
Patrimonio Cultural Inmaterial o Intangible (Arte Tradicional, Gastronomía Conocimientos y Oficios Tradicionales, etc.)	2
Patrimonio Natural (Reservas de la biósfera, monumentos naturales, reservas y parques nacionales, etc.)	1
Arte (Grupos artísticos y Artesanos)	0
Educación y Formación Cultural (Academias de Arte, Academias de Idiomas, Centros de Investigación, Conservatorios de Música, etc.)	0
Espacios Culturales (Centros Culturales, Museos, Teatros y Auditorios, Bibliotecas, etc.)	6
Gestión Cultural (Asociaciones Culturales, Comités de Cultura, Fundaciones Culturales, Cofradías y Hermandades, etc.)	1
Casa de Desarrollo Cultural	0

¿Cuántos artistas hay en mi municipio?

Cada municipio, puede conocer quiénes, cuántos y dónde están sus artistas a través del **RENART**.

En el municipio de **San Andrés Semetabaj**, departamento de Sololá, están registrados **03 artistas**: de artes visuales, escénicas, música, literatura y cinematografía.

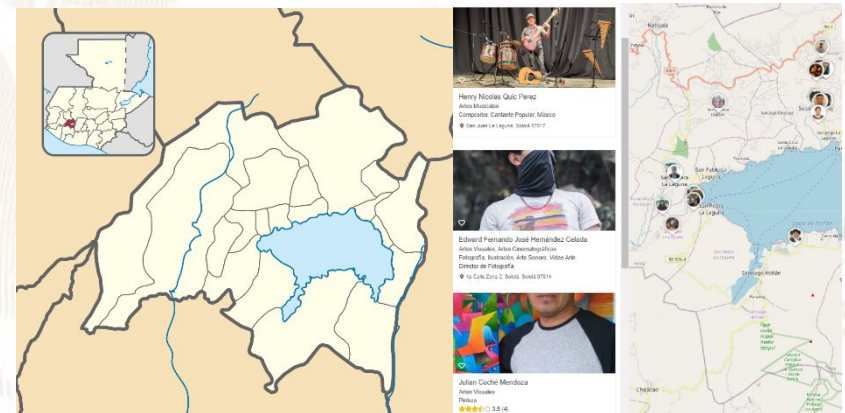

Oficinas Municipales de Agua y Saneamiento - OMAS -

164 MUNICIPALIDADES QUE
YA CUENTAN CON OMAS

MODELO
ASH

AGUA POTABLE,
SANEAMIENTO
E HIGIENE

Objetivo

Contribuir con las municipalidades en la gestión sostenible del agua potable, saneamiento e higiene, para garantizar una mejor calidad de vida de la población

1

Fortalecimiento municipal

Consiste en establecer y desarrollar las capacidades institucionales, técnicas, legales y de participación que permitan a la Municipalidad abordar de manera priorizada, estratégica y sostenible el tema del agua, saneamiento e Higiene en todo el municipio.

2

Análisis situacional de agua, saneamiento e higiene

Consiste en establecer e implementar herramientas y metodologías participativas para la recopilación de información clave de agua potable, saneamiento e higiene para la toma de decisiones.

3

Planificación de la intervención

Este es el componente que facilita el proceso para planificar las alternativas y soluciones a los problemas de agua, saneamiento e higiene identificados y priorizados, tanto por las poblaciones, técnicos y autoridades del municipio.



Oficinas Municipales de Agua y Saneamiento - OMAS -

4

Mobilización de Recursos

Es el proceso de identificar y gestionar recursos para la implementación de los planes estratégicos, de inversión y operativos de agua saneamiento e higiene en los municipios.

5

Organización y participación social inclusiva y equitativa

Consiste en contribuir al empoderamiento de la población, para satisfacer las necesidades y condiciones diferenciadas en agua, saneamiento e higiene de los diversos grupos sociales.

6

Implementación de infraestructura de agua y saneamiento

Consiste en universalizar la cobertura de los servicios de agua potable y saneamiento, a través de la implementación, rehabilitación y mejoramiento de sistemas de agua y saneamiento de forma sostenible.

7

Gestión integrada de recursos hídricos

Consiste en gestionar el recurso hídrico, considerando los distintos usos de manera interdependiente, privilegiando el agua para consumo humano, con la participación de los diferentes sectores de la sociedad e instituciones del municipio.

8

Integridad en la prestación de los servicios de agua y saneamiento

Consiste en fomentar la integridad a nivel municipal y comunitario, basada en los principios de transparencia, rendición de cuentas y participación para fortalecer la gobernabilidad.

9

Cambios de comportamiento en prácticas de higiene y saneamiento

Consiste en fortalecer las capacidades municipales, institucionales y comunitarias para la promoción y adopción de cambios de comportamiento en prácticas clave de higiene y saneamiento.

10

Aprendizaje y gestión del conocimiento

Consiste en el abordaje de elementos que contribuyen a facilitar procesos de generación, modificación, actualización, transmisión y uso de modificación, actualización, transmisión y uso de conocimientos en el entorno del agua, saneamiento e higiene

11

Sistemas de información municipal

Este componente busca plantear mecanismos para recolectar, analizar e interpretar datos para utilizarlos en la toma de decisiones relacionadas con la universalización y sostenibilidad de los servicios de agua y saneamiento en los municipios.

Inventario de atractivos turísticos



- ❖ Es la herramienta que registra ordenadamente los factores físicos y culturales de los atractivos turísticos, conformando la oferta turística del país. Se elabora en 2 fases: 1) registro de la información (categorización), 2) evaluación de los recursos (jerarquización).
- ❖ Los atractivos turísticos están clasificados en 5 jerarquías:
 - ❖ Los atractivos jerarquía 5 presentan rasgos excepcionales de interés y valor mundial, de gran significancia para el mercado turístico internacional y que atraen un flujo importante de visitantes.
 - ❖ Los atractivos jerarquía 4 son aquellos con características singulares y representativos para la región Centroamérica y visitantes nacionales, ya sea por sí solo o en conjunto con otros recursos contiguos y aptos de aprovecharse.
 - ❖ Los atractivos jerarquía 3 presentan algún rasgo llamativo de representatividad nacional. Son oferta complementaria para visitantes internacionales.
 - ❖ Los atractivos jerarquía 2 representan oferta para turistas del departamento o región donde se ubica, se encuentran en lugares donde no se han desarrollado facilidades turísticas complementarias. (hoteles, restaurantes, otros servicios).
 - ❖ Los atractivos jerarquía 1 son oferta para turistas del mismo municipio.

Para el municipio de San Andrés Semetabaj, departamento de Sololá, se registra en el inventario, la siguiente información de los atractivos turísticos.

RECURSO TURÍSTICO	TIPO	SUBTIPO	JERARQUÍA
Mirador Mario Montenegro	Naturales	Mirador Panorámico	2
El Calvario, San Andrés Semetabaj	Culturales	Iglesia	1
San Andrés	Culturales	Iglesia	1

La actualización del registro y evaluación de los atractivos turísticos se realiza por medio del departamento de Planeamiento turístico de INGUAT.

PLANTA TURÍSTICA REGISTRADA

- ❖ Se registran establecimientos de hospedaje, agencias de viajes, academias de español, transporte turístico terrestre y guías de turistas. A través de este registro cada municipio puede conocer cuántos y cuáles empresas y servicios turísticos están registrados y dónde están ubicados.
- ❖ En el sitio <https://registro.inguat.gob.gt/> se puede consultar el directorio de servicios turísticos registrados, así como los formularios y requisitos para solicitar la inscripción.

- ❖ Para incrementar el nivel de calidad de los servicios turísticos el INGUAT otorga a las empresas registradas y a los restaurantes que cumplen con los requisitos de la normativa técnica, los distintivos “sello Q”, “sello Q Verde” y “bioseguridad turística”.

Escanea el código QR para acceder al registro de servicios turísticos:



En el municipio de SAN ANDRÉS SEMETABAJ, departamento de SOLOLÁ, se registra:

SERVICIOS TURÍSTICOS

- 4 Establecimientos de Hospedaje, siendo 0 de ellos **Aptos para la Actividad Turística** con disponibilidad de 0 Habitaciones y 0 Plazas Cama.
- 0 Agencias de Viajes.
- 2 Guías de Turistas.
- 6 Empresas de Transporte Turístico Terrestre con disponibilidad de 6 unidades y un total de 93 asientos.
- 0 Academias de Enseñanza de Español como Segundo Idioma.

DISTINTIVOS DE CALIDAD

Los Distintivos de Calidad y Sostenibilidad Turística son otorgados a los servicios turísticos que garantizan a sus clientes, la implementación de un proceso de mejora continua y el cumplimiento de estándares de calidad y sostenibilidad en sus operaciones.

Los servicios turísticos que cuentan con este Distintivo que otorga el INGUAT de manera gratuita, han pasado por un proceso interno en donde se establecen controles en los procesos y servicios, para la satisfacción de los turistas, así como la seguridad y confort de las instalaciones.

Para mayor información: calidad.turistica@inguat.gob.gt

Política para la Generación y Recaudación de Ingresos Propios – PGRIP-

Contexto

En el 2022, INAP asistió técnicamente a 106 municipalidades para la elaboración de la **Política para la Generación y Recaudación de Ingresos Propios**, con el objetivo de que cuenten con un documento que contenga lineamientos que les permitan **mejorar la recaudación de ingresos propios convencionales y no convencionales**.

Política para la Generación y Recaudación de Ingresos Propios – PGRIP-

Aunque las propuestas de PGRIP han sido diseñadas según las necesidades de cada contexto, **todas parten de una matriz común en la que se expone:**



Esquema General de PGRIP

Auto diagnóstico financiero de la municipalidad	Muestra los déficits presupuestarios y de las brechas que se generan por la falta de ingresos propios, identificando las tasas, arbitrios e impuestos que la municipalidad puede cobrar pero que no está cobrando y las razones por las cuales no lo hacen.
Identificación de Potenciales	Fuentes potenciales de ingresos no convencionales que permitan diseñar estrategias para hacer efectiva su recaudación.
Lineamientos para la generación de ingresos convencionales	Evaluación de los ingresos propios convencionales que la municipalidad está dejando de percibir, propuestas de mecanismos para mejorar los ingresos (Arbitrios, tarifas e impuestos que puede cobrar la municipalidad de acuerdo a la normativa vigente).
Lineamientos de acción para ingresos no convencionales	Propuesta de los ingresos no convencionales que se pueden obtener en base al potencial económico y los recursos físicos y naturales disponibles en el municipio, así como de los mecanismos que se pueden aplicar para generar estos ingresos.



Monitoreo Índice de Gobernanza en Seguridad Alimentaria y Nutricional (SAN)



Esta herramienta tiene como finalidad la autoevaluación del desempeño de la COMUSAN y la calidad de su gestión, asimismo conocer las potencialidades y áreas a mejorar de dicha comisión en un momento determinado, definiendo un índice de gobernanza en SAN que permita la toma de decisiones consensuadas y oportunas por la COMUSAN.

Esta herramienta consiste en una aplicación que por medio de algoritmos, combina datos de 31 variables y 7 indicadores para definir un Índice de Gobernanza en SAN.



Participación: **6 variables**
Equidad: **5 variables**
Transparencia: **3 variables**
Eficiencia: **4 variables**
Capacidad de respuesta institucional: **8 variables**
Coordinación: **3 variables**
Marco regulatorio: **2 variables**

El Índice de Gobernanza se clasifica en tres niveles:

-  Nivel débil de Gobernanza en SAN: **Entre 0% y 49.99%**
-  Gobernanza en SAN aceptable: **Entre 50% y 79.99%**
-  Gobernanza en SAN totalmente aceptable: **Entre 80% y 100%**



SEPTIEMBRE
DE 1821

Índice de Gobernanza en SAN

Municipio de San Andrés Semetabaj

Información	Datos	Ranking Departamental	Ranking Municipal	Mapa
-------------	-------	-----------------------	-------------------	------



Monitoreo de Gobernanza en SAN



Año 2023

Cuatrimestre q1

Departamento Sololá

Municipio San Andrés Semetabaj

- Débil entre 0% y 49.99%
- Aceptable entre 50% y 79.99%
- Totalmente Aceptable entre 80% y 100%

Resumen de Indicadores

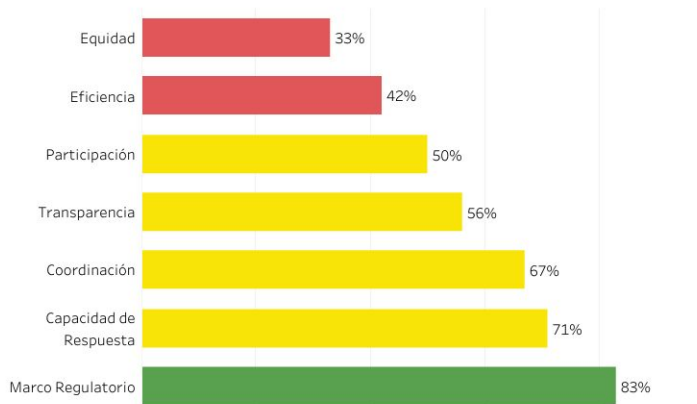

Mapa de Ubicación



Índice de Gobernanza en SAN

61%

Gobernanza **Aceptable** en SAN



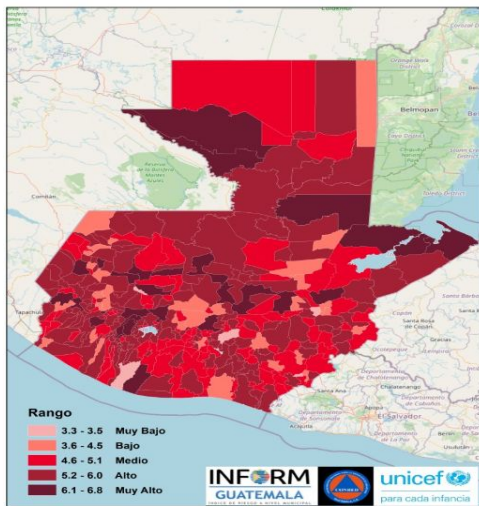

Estructura



SAN ANDRÉS SEMETABAJ, SOLOLÁ

Clasificación de Riesgo

ALTO

El municipio presenta un alto índice de degradación ambiental, diversos factores que indican alta vulnerabilidad y falta de capacidades / recursos para la respuesta ante eventos de distinto origen.

Índice de Riesgo de Desastres



INFORM Guatemala, es una herramienta nacional, abierta, objetiva y transparente que sirve para valorar el riesgo de desastres, a partir de la identificación de amenazas, vulnerabilidades y capacidades de respuesta en los 340 municipios del país.

SIMPLIFICA e INTEGRA Información sobre el riesgo de desastres a nivel municipal en Guatemala

TOMA DE DECISIONES

Mapa municipal



Escala 0—10

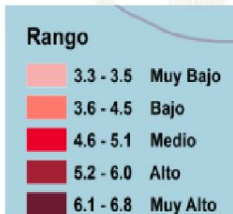

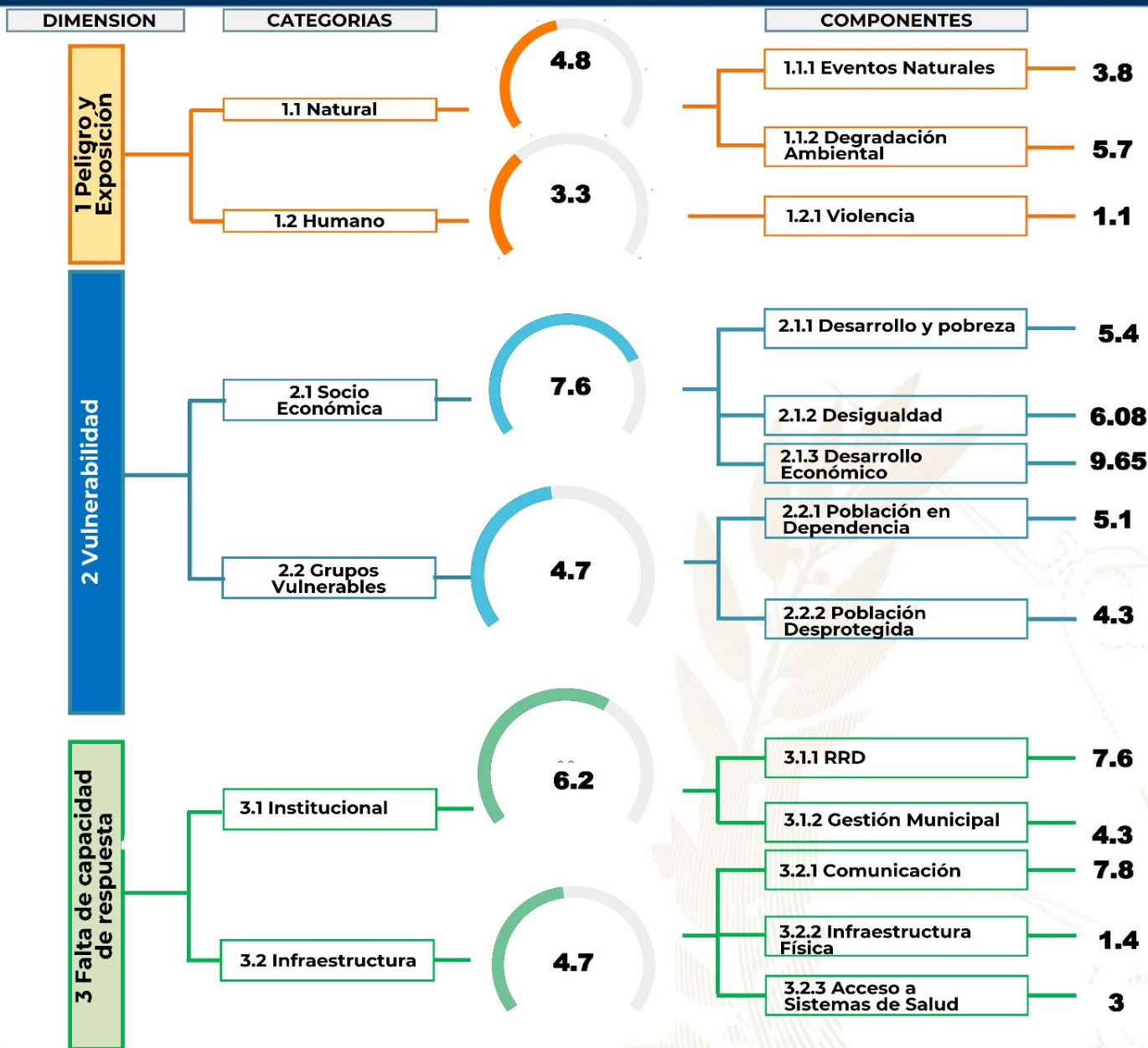

Procesos importantes para seguimiento:

- Ordenamiento territorial
- Plan Municipal de Respuesta
- Marco Nacional de Recuperación
- Normas para la Reducción de Desastres 1-4
- AGRIP
- Conformación de Coordinadoras para la Reducción de Desastres.
- Integración de Instancias Municipales para la Gestión Integral del Riesgo de Desastres.



Escala de 0—10 (menor a mayor índice de acuerdo a la metodología INFORM GT).

Oferta Programática Dirigida a los Gobiernos Locales

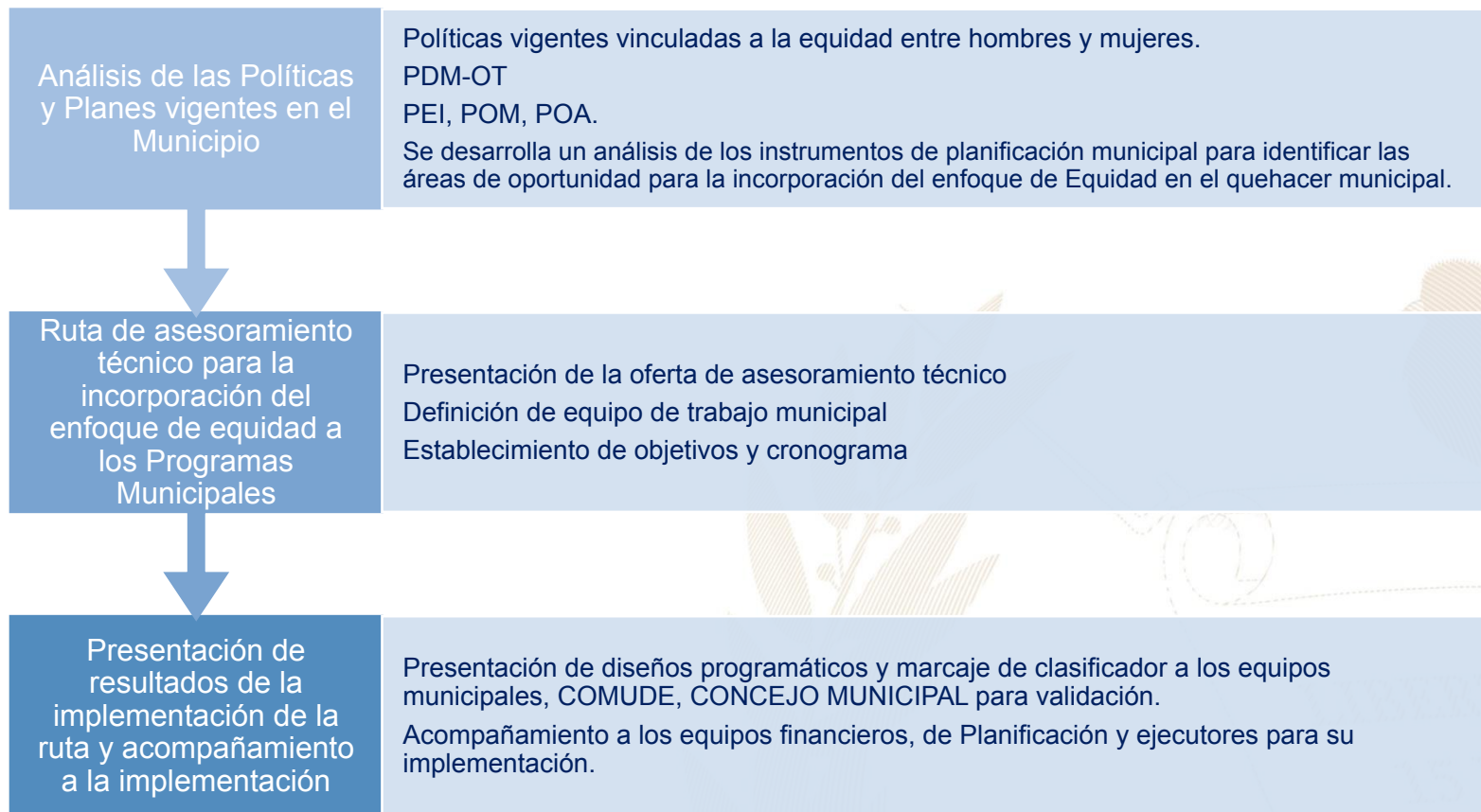

Más información aquí

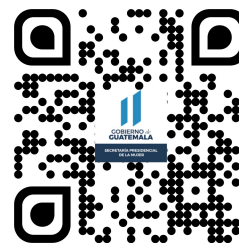
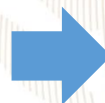

San Andrés Semetabaj, Sololá



Educación, capacitación y formación

- Brindar información, asesoría y orientación a las mujeres del municipio, especialmente sobre sus derechos.
- Coordinar con las instituciones del gobierno central las acciones y políticas públicas relacionadas con los derechos de las mujeres.
- Promover la participación comunitaria de las mujeres en los distintos niveles del Sistema de Consejos de Desarrollo Urbano y Rural.

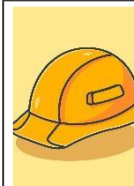

Emprendimiento y/o productividad

- Promover las capacidades productivas de las mujeres contribuyendo a su mejor calidad de vida.
- Promover cursos de capacitación en diferentes áreas productivas que les permitan acceder al campo laboral y al microemprendimiento.



Asistencia social

- Gestión y coordinación de apoyo en servicios médicos, terapias psicológicas, jornadas médicas, transferencias monetarias y entrega de alimentos, coordinación del servicio médico de ambulancia para la atención de las personas que lo requieran.
- Brindar apoyo psicológico en: casos de violencia intrafamiliar y violencia sexual.



Cultural

- Conmemoración de fechas importantes sobre la diversidad temática de género, así como, la promoción de actividades de ocio, recreación y deporte.
- Participación en festivales, ferias y demás actividades del municipio.

El Índice de Desarrollo Humano Municipal (IDH-M) describe el nivel de bienestar en una sociedad a partir de tres dimensiones básicas: educación, salud y nivel de vida. El IDH-M se mide entre 0 y 1, siendo 1 el mayor nivel de desarrollo humano.

A partir de los resultados del XII Censo Nacional de Población (INE, 2019), el **IDH-M para el municipio de San Andrés Semetabaj fue de: 0.67**. Este valor se encuentra por encima del promedio del IDH-M en el departamento de Sololá (0.65) y por encima del promedio del IDH-M (0.63).

Las dimensiones del IDH-M que presentan mayor oportunidad de mejora en San Andrés Semetabaj son: **educación y nivel de vida**.

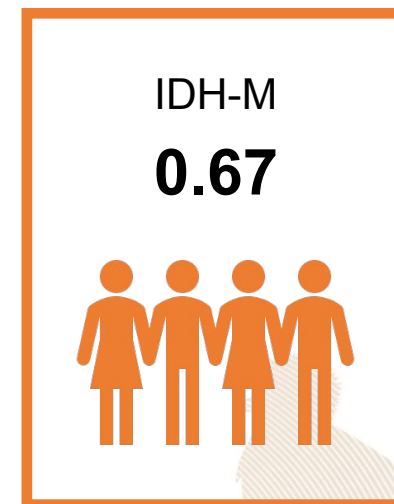

0.52

Educación

Esperanza educativa;
Escolaridad



0.92

Salud

Acceso a agua y saneamiento;
Materiales de pared y piso;
Supervivencia de hijos nacidos vivos



0.63

Nivel de Vida

Escolaridad de PEA;
Número de dormitorios por persona;
Tipo de ocupación de Población Ocupada;
Categoría ocupacional de Población Ocupada;
Ubicación geográfica

Referencias:

Instituto Nacional de Estadística de Guatemala (INE). (2019). XII Censo Nacional de Población y VII de Vivienda. Disponible en línea: <https://www.censopoblacion.gt/>
Programa de las Naciones Unidas para el Desarrollo (PNUD). (2022). Informe Nacional de Desarrollo Humano. Disponible en línea: <https://indhguatemala.org/visualizacion/>

El **Índice de Privaciones Multidimensionales Municipal (IP-M)** describe la **pobreza a nivel municipal**, para reflejar las carencias de los hogares en la calidad de la vivienda, en el empleo, en los logros educativos, en el acceso a servicios básicos de agua, saneamiento y energía, y en tecnología. El IP-M se mide entre 0 y 1, siendo 1 el mayor nivel de privaciones.

A partir de los resultados del XII Censo Nacional de Población (INE, 2019), el **IP-M para el municipio de San Andrés Semetabaj fue de: 0.30**. Este valor se encuentra por debajo del promedio del IP-M en el departamento de Sololá (0.35) y por debajo del IP-M en el país (0.32).

Las dimensiones del IP-M que presentan mayor oportunidad de mejora en San Andrés Semetabaj son: **tecnología y empleo**



0.12

Vivienda

Materiales precarios en piso, techo y paredes;
Hacinamiento



0.36

Empleo

Trabajo infantil;
Empleo doméstico;
Trabajo no remunerado;
Categorías ocupacionales



0.14

Educación

Inasistencia escolar;
Rezago escolar;
Adultos sin escolaridad;
Adultos con menos de 6 años de escolaridad



0.20

Servicios básicos

Acceso restringido a agua;
Acceso restringido a saneamiento;
Sin energía eléctrica



0.76

Tecnología

Sin computadora en el hogar;
Sin internet en el hogar

Referencias:

Instituto Nacional de Estadística de Guatemala (INE). (2019). XII Censo Nacional de Población y VII de Vivienda. Disponible en línea: <https://www.censopoblacion.gt/>
Programa de las Naciones Unidas para el Desarrollo (PNUD). (2022). Informe Nacional de Desarrollo Humano. Disponible en línea: <https://indhguatemala.org/visualizacion/>

Comparación entre desempeño del municipio y el promedio departamental

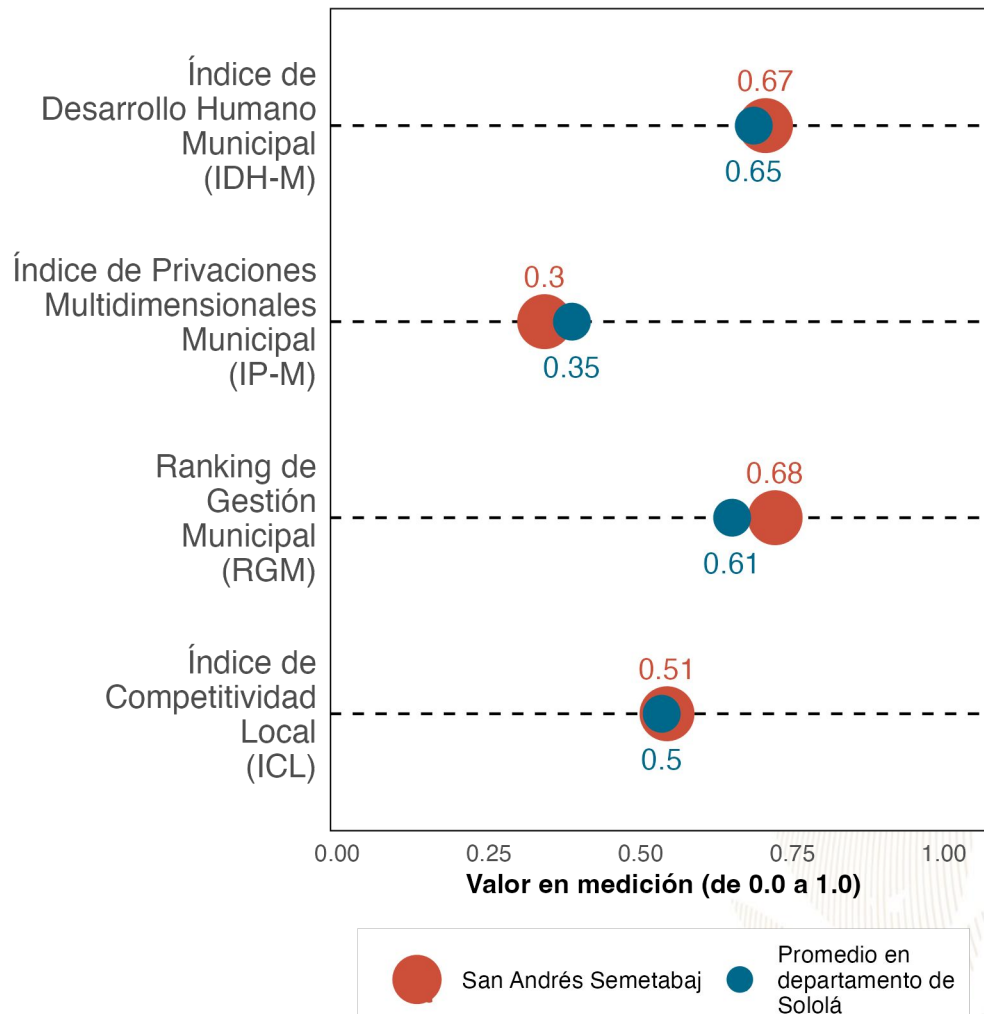

La gráfica compara el desempeño de **San Andrés Semetabaj** con el promedio de los municipios de **Sololá** en distintas mediciones de desarrollo. Los resultados son:

Índice de Desarrollo Humano Municipal (IDH-M): **0.67**. Puesto **6** de **19**.

Índice de Privaciones Multidimensionales Municipal (IP-M): **0.3**. Puesto **5** de **19**.

Ranking de gestión municipal (RGM): **0.68**. Puesto **8** de **19**.

Índice de Competitividad Local (ICL): **0.51**. Puesto **7** de **19**.

Referencias:

Fundación Para el Desarrollo de Guatemala (FUNDESA). (2022). Índice de Competitividad Local. Disponible en línea: <https://www.fundesga.org.gt/indices-y-evaluaciones-de-pais/indice-de-competitividad-local>
 Programa de las Naciones Unidas para el Desarrollo (PNUD). (2022). Informe Nacional de Desarrollo Humano. Disponible en línea: <https://indhguatemala.org/visualizacion/>
 Secretaría de Planificación y Programación de la Presidencia (SEGEPLAN). (2022). Ranking de la Gestión Municipal 2020-2021. Disponible en línea: <https://ranking.segeplan.gob.gt/visor/>

Brecha para cada indicador por área

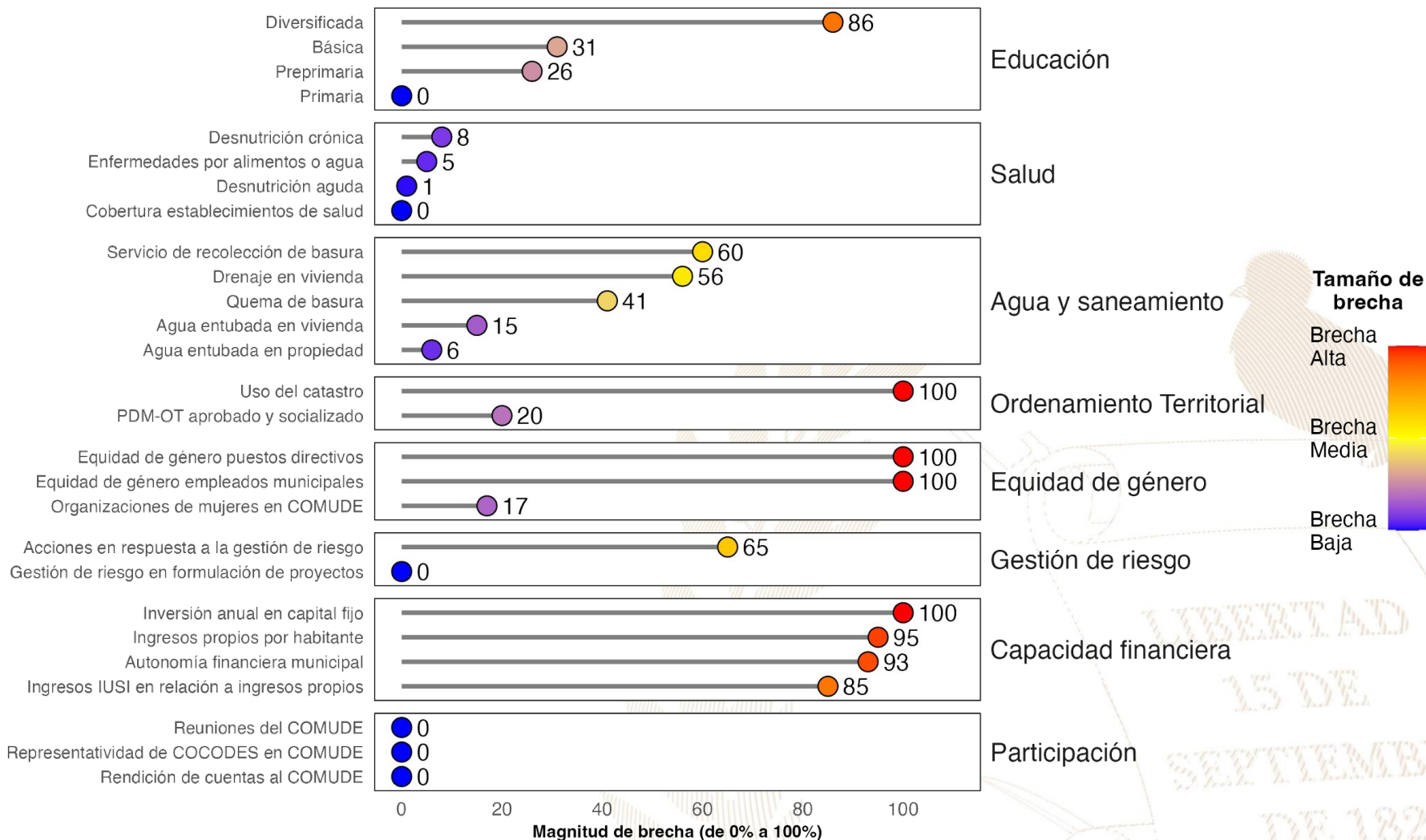

Referencias:

La selección de indicadores por área y la estimación de brechas para cada indicador se realizó con base en la información proporcionada a la Secretaría de Coordinación Ejecutiva de la Presidencia por los Ministerios de Educación y de Salud, así como en la información del Ranking de Gestión Municipal (SEGEPLAN, 2022) y el XII Censo Nacional de Población y VII de Vivienda (INE, 2019). Una brecha baja indica que hay poca necesidad de intervenir en el indicador. Una brecha media implica la necesidad de intervenir en el indicador para fortalecerlo. Una brecha alta implica mayor necesidad de intervenir para mejorar el desempeño en el indicador.

Instituto Nacional de Estadística de Guatemala (INE). (2019). XII Censo Nacional de Población y VII de Vivienda. Disponible en línea: <https://www.censopoblacion.gt/>

Secretaría de Planificación y Programación de la Presidencia (SEGEPLAN). (2022). Ranking de la Gestión Municipal 2020-2021. Disponible en línea: <https://ranking.segeplan.gob.gt/visor/>

Índice de Desarrollo Humano Municipal (IDH-M)

Si **San Andrés Semetabaj** eliminara las brechas en los indicadores de desempeño listados en la gráfica anterior, **los cinco indicadores que tendrían mayor impacto en el IDH-M serían:** (a) autonomía financiera municipal, (b) ingresos propios por habitante, (c) educación diversificada, (d) servicio de recolección de basura y (e) educación básica.

IDH-M estimado si brecha se elimina

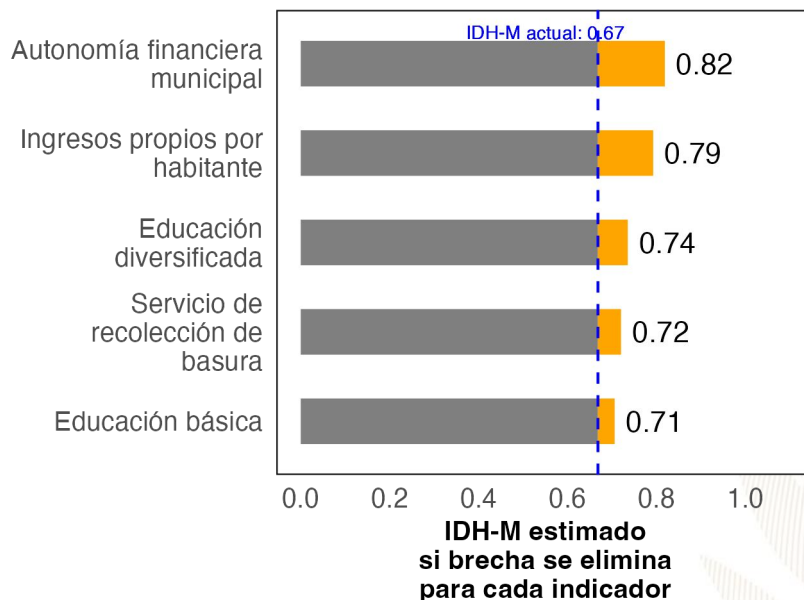

Ranking de Gestión Municipal (RGM)

Si **San Andrés Semetabaj** eliminara las brechas en los indicadores de desempeño listados en la gráfica anterior, **los cinco indicadores que tendrían mayor impacto en el RGM serían:** (a) ingresos propios por habitante, (b) uso del catastro, (c) ingresos IUSI en relación a ingresos propios, (d) inversión anual en capital fijo y (e) acciones en respuesta a la gestión de riesgo.

RGM estimado si brecha se elimina

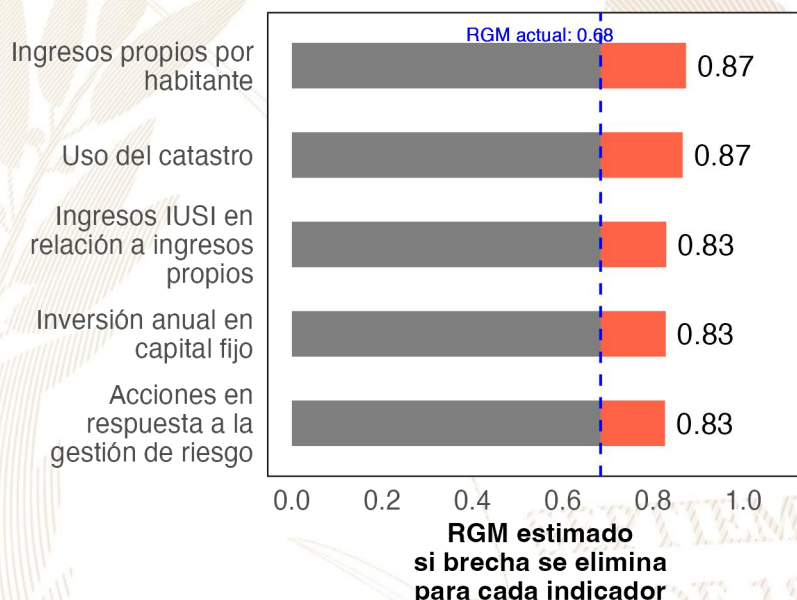

Referencias:

Para estimar el incremento en el desempeño se utilizó un modelo de regresión lineal tomando en cuenta la población, urbanización y etnicidad. Se considera que una brecha en un indicador de desarrollo ha sido eliminada si se reduce su valor actual a 0.
 Instituto Nacional de Estadística de Guatemala (INE). (2019). XII Censo Nacional de Población y VII de Vivienda. Disponible en línea: <https://www.censopoblacion.gt/>
 Programa de las Naciones Unidas para el Desarrollo (PNUD). (2022). Informe Nacional de Desarrollo Humano. Disponible en línea: <https://indhguatemala.org/visualizacion/>
 Secretaría de Planificación y Programación de la Presidencia (SEGEPLAN). (2022). Ranking de la Gestión Municipal 2020-2021. Disponible en línea: <https://ranking.segeplan.gob.gt/visor/>

Ranking Municipal

El Ranking de la Gestión Municipal (RGM) es un instrumento de asesoría creado para que los gobiernos locales, entidades de gobierno, cooperación internacional, academia y población en general cuenten con información precisa acerca de los avances y desafíos existentes en los principales temas de gestión municipal, a partir de la medición de 55 indicadores clasificados en 6 índices, que componen el índice de gestión municipal.

Departamento / Municipio	Resultados del Índice
Sololá	
San Andrés Semetabaj	
Índice de Participación Ciudadana	0.82
Índice de Información a la Ciudadanía	0.66
Índice de Servicios Públicos	0.42
Índice de Gestión Administrativa	0.39
Índice de Gestión Financiera	0.30
Índice de Gestión Estratégica	0.26





GOBIERNO de
GUATEMALA
DR. ALEJANDRO GIAMMATTEI

Un Presidente **MUNICIPALISTA**

10 GIRA PRESIDENCIAL

INFORME DE LOGROS

2020



2023

GOBIERNO CENTRAL A GOBIERNOS LOCALES

A nivel nacional

Año	No.	Producto público	Comunidad	Beneficiarios	Monto (Q)
2020	1	Becas de inglés para estudiantes y docentes	Todos	6,110	Q5,563,491.00
2021	2	Becas de inglés para estudiantes y docentes	Todos	2,887	Q. 762,320.00
2022	3	Becas de inglés para estudiantes y docentes	Todos	6,053	Q 30,807,720.00.
2023	4	Becas de inglés para estudiantes y docentes	Todos	8,087	Q. 42, 676, 821.00

A nivel departamento de Sololá

Año	No.	Producto público	Comunidad	Beneficiarios	Monto (Q)
2020	1	Programa de Profesionalización de docentes PADEP	Tz'utujil	364	Q2,277,000.00
2020	2	Programa de Formación Inicial Docente FID	Kaqchikel	34	Q265,760.00
2020	3	Programa de Formación Inicial Docente FID	Tz'utujil	31	Q152,240.00
2020	4	Programa de Textos escolares del Nivel de Educación Preprimaria y Primaria	K'iche', kaqchikel, mam, q'eqchi', q'anjob'al, tz'utujil, ixil, achi, itza', xinca, castellano	61,667	Q687,819.86
2020	5	Programa de Becas de Inglés, para el fortalecimiento de las competencias lingüísticas	Todos	14	N/A
2021	6	Programa de Profesionalización de docentes PADEP	Kaqchikel, Tz'utujil, K'iche'	149	Q1,303,620.00
2021	7	Programa de Formación Inicial Docente FID	Kaqchikel, K'iche' y español	26	Q1,132,350.00
2021	8	Programa de Textos escolares del Nivel de Educación Preprimaria y Primaria	K'iche', kaqchikel, mam, q'eqchi', q'anjob'al, tz'utujil, ixil, achi,	65,499	Q1,575,115.38
2021	9	Programa de Becas de Inglés, para el fortalecimiento de las competencias lingüísticas	Todos	118	N/A
2022	10	Programa de Profesionalización de docentes PADEP	Kaqchikel, Tz'utujil, K'iche'	196	Q2,250,000.00
2022	11	Programa de Formación Inicial Docente FID	Kaqchikel, K'iche' y español	32	Q192,720.00
2022	12	Programa de Formación Inicial Docente FID	Kaqchikel, Tz'utujil, K'iche'	18	Q31,680.00
2022	13	Programa de Textos escolares del Nivel de Educación Preprimaria y Primaria	K'iche', Kaqchikel, Mam, Q'eqchi', Q'anjob'al, Tz'utujil, Ixil, Achi, Poqomchi', Ch'orti', Popti'	9,437	Q46,618.78
2022	14	Programa de Becas de Inglés, para el fortalecimiento de las competencias lingüísticas	Todos	170	N/A
2023	15	Programa de Profesionalización de docentes PADEP	Kaqchikel, Tz'utujil, K'iche'	237	Q895,840.00
2023	16	Programa de Formación Inicial Docente FID	Kaqchikel, K'iche' y español	17	Q29,920.00
2023	17	Programa de Textos escolares del Nivel de Educación Preprimaria y Primaria	K'iche', kaqchikel, Mam, Q'eqchi', Q'anjob'al, Tz'utujil, Ixil, Achi,	51,764	Q1,512,732.72
2023	18	Programa de Becas de Inglés, para el fortalecimiento de las competencias lingüísticas	Todos	111	N/A

San Andrés Semetabaj, Sololá

Año	No.	Producto público	Comunidad	Beneficiarios	Monto (Q)
2020	1	Cuadernos De Trabajo Impresos Para Estudiantes Del Nivel Preprimario	San Andrés Semetabaj	544	Q10,433.92
2020	2	Textos Impresos Para Estudiantes Del Nivel Primario	San Andrés Semetabaj	544	Q32,160.74
2020	3	Textos Impresos Para Estudiantes Del Nivel Primario (bilingüe)	San Andrés Semetabaj	1,486	Q28,085.40
2020	4	Establecimientos Del Nivel Preprimaria Atendidos Con Gratuidad	San Andrés Semetabaj	530	Q12,804.14
2020	5	Establecimientos Del Nivel Primario Atendidos Con Gratuidad	San Andrés Semetabaj	1,891	Q57,211.73
2020	6	Establecimientos Del Ciclo Básico Atendidos Con Gratuidad	San Andrés Semetabaj	244	Q12,200.00
2020	7	Establecimientos Del Ciclo Diversificado Atendidos Con Gratuidad	San Andrés Semetabaj	72	Q3,600.00
2020	8	Estudiantes Del Nivel Preprimaria Con Cobertura De Seguro Médico Escolar	San Andrés Semetabaj	545	Q42,673.17
2020	9	Estudiantes Del Nivel Primaria Con Cobertura De Seguro Médico Escolar	San Andrés Semetabaj	1,874	Q146,989.70
2020	10	Estudiantes Del Nivel Preprimario Beneficiados Con Útiles Escolares	San Andrés Semetabaj	566	Q30,690.00
2020	11	Estudiantes Del Nivel Primario Beneficiados Con Útiles Escolares	San Andrés Semetabaj	1,891	Q102,150.00
2020	12	Docentes Del Nivel Preprimario Beneficiados Con Valijas Didácticas	San Andrés Semetabaj	28	Q6,160.00
2020	13	Docentes Del Nivel Primario Beneficiados Con Valijas Didácticas	San Andrés Semetabaj	109	Q23,980.00
2020	14	Estudiantes del nivel preprimario atendidos con alimentación escolar	San Andrés Semetabaj	526	Q424,240.00
2020	15	Estudiantes del nivel primario atendidos con alimentación escolar	San Andrés Semetabaj	1,871	Q1,503,800.00
2020	16	Estudiantes del nivel preprimario del sector oficial atendidos en el sistema escolar (Monolingüe y bilingüe)	San Andrés Semetabaj	549	Q2,616,375.80
2020	17	Estudiantes del nivel primario del sector oficial atendidos en el sistema escolar. (Monolingüe y Bilingüe)	San Andrés Semetabaj	1,892	Q10,352,993.76
2020	18	Estudiantes del ciclo básico del sector oficial atendidos en el sistema escolar (Telesecundaria, nufed, oficial).	San Andrés Semetabaj	259	N/A
2020	19	Estudiantes del ciclo diversificado del sector oficial atendidos en el sistema escolar. (Todas las ramas de enseñanzas)	San Andrés Semetabaj	76	N/A

San Andrés Semetabaj, Sololá

Año	No.	Producto público	Comunidad	Beneficiarios	Monto (Q)
2021	20	Cuadernos De Trabajo Impresos Para Estudiantes Del Nivel Preprimario	San Andrés Semetabaj	522	Q8,938.20
2021	21	Textos Impresos Para Estudiantes Del Nivel Primario	San Andrés Semetabaj	1,332	Q21,512.20
2021	22	Establecimientos Del Nivel Preprimaria Atendidos Con Gratuidad	San Andrés Semetabaj	512	Q21,271.13
2021	23	Establecimientos Del Nivel Primario Atendidos Con Gratuidad	San Andrés Semetabaj	1,845	Q96,207.88
2021	24	Establecimientos Del Ciclo Básico Atendidos Con Gratuidad	San Andrés Semetabaj	247	Q29,850.00
2021	25	Establecimientos Del Ciclo Diversificado Atendidos Con Gratuidad	San Andrés Semetabaj	58	Q10,900.00
2021	26	Estudiantes Del Nivel Preprimaria Con Cobertura De Seguro Médico Escolar	San Andrés Semetabaj	515	Q52,160.23
2021	27	Estudiantes Del Nivel Primaria Con Cobertura De Seguro Médico Escolar	San Andrés Semetabaj	1,861	Q199,597.22
2021	28	Estudiantes Del Nivel Preprimario Beneficiados Con Útiles Escolares	San Andrés Semetabaj	526	Q28,545.00
2021	29	Estudiantes Del Nivel Primario Beneficiados Con Útiles Escolares	San Andrés Semetabaj	1,871	Q101,100.00
2021	30	Docentes Del Nivel Preprimario Beneficiados Con Valijas Didácticas	San Andrés Semetabaj	29	Q6,380.00
2021	31	Docentes Del Nivel Primario Beneficiados Con Valijas Didácticas	San Andrés Semetabaj	109	Q23,980.00
2021	32	Estudiantes del nivel preprimario atendidos con alimentación escolar	San Andrés Semetabaj	512	Q374,908.00
2021	33	Estudiantes del nivel primario atendidos con alimentación escolar	San Andrés Semetabaj	1,845	Q1,355,056.00
2021	34	Estudiantes del nivel preprimario del sector oficial atendidos en el sistema escolar (Monolingüe y bilingüe)	San Andrés Semetabaj	510	Q2,692,749.22
2021	35	Estudiantes del nivel primario del sector oficial atendidos en el sistema escolar. (Monolingüe y Bilingüe)	San Andrés Semetabaj	1,861	Q10,365,084.31
2021	36	Estudiantes del ciclo básico del sector oficial atendidos en el sistema escolar (Telesecundaria, nufed, oficial).	San Andrés Semetabaj	247	N/A
2021	37	Estudiantes del ciclo diversificado del sector oficial atendidos en el sistema escolar. (Todas las ramas de enseñanzas)	San Andrés Semetabaj	58	N/A
2021	38	Estudiantes del Programa Nacional de Educación Alternativa, PRONEA, atendidos	San Andrés Semetabaj	1	N/A

San Andrés Semetabaj, Sololá

Año	No.	Producto público	Comunidad	Beneficiarios	Monto (Q)
2022	39	Cuadernos De Trabajo Impresos Para Estudiantes Del Nivel Preprimario	San Andrés Semetabaj	499	Q8,258.45
2022	40	Textos Impresos Para Estudiantes Del Nivel Primario	San Andrés Semetabaj	1,859	Q88,804.43
2022	41	Establecimientos Del Nivel Preprimaria Atendidos Con Gratuidad	San Andrés Semetabaj	527	Q23,376.27
2022	42	Establecimientos Del Nivel Primario Atendidos Con Gratuidad	San Andrés Semetabaj	1,845	Q106,874.42
2022	43	Establecimientos Del Ciclo Básico Atendidos Con Gratuidad	San Andrés Semetabaj	247	Q25,525.00
2022	44	Establecimientos Del Ciclo Diversificado Atendidos Con Gratuidad	San Andrés Semetabaj	58	Q9,275.00
2022	45	Estudiantes Del Nivel Preprimaria Con Cobertura De Seguro Médico Escolar	San Andrés Semetabaj	595	Q63,494.50
2022	46	Estudiantes Del Nivel Primaria Con Cobertura De Seguro Médico Escolar	San Andrés Semetabaj	1,790	Q199,666.31
2022	47	Estudiantes Del Nivel Preprimario Beneficiados Con Útiles Escolares	San Andrés Semetabaj	512	Q27,795.00
2022	48	Estudiantes Del Nivel Primario Beneficiados Con Útiles Escolares	San Andrés Semetabaj	1,845	Q99,765.00
2022	49	Estudiantes Del Ciclo Básico Beneficiados Con Útiles Escolares	San Andrés Semetabaj	29	Q12,320.00
2022	50	Docentes Del Nivel Primario Beneficiados Con Valijas Didácticas	San Andrés Semetabaj	109	Q45,320.00
2022	51	Estudiantes del nivel preprimario atendidos con alimentación escolar	San Andrés Semetabaj	590	Q616,650.00
2022	52	Estudiantes del nivel primario atendidos con alimentación escolar	San Andrés Semetabaj	1,764	Q1,936,110.00
2022	53	Niños de primera infancia atendidos en aprendizaje temprano (sector oficial)	San Andrés Semetabaj	169	N/A
2022	54	Estudiantes del nivel preprimario del sector oficial atendidos en el sistema escolar (Monolingüe y bilingüe)	San Andrés Semetabaj	593	Q2,799,861.89
2022	55	Estudiantes del nivel primario del sector oficial atendidos en el sistema escolar. (Monolingüe y Bilingüe)	San Andrés Semetabaj	1,813	Q10,619,694.18
2022	56	Estudiantes del ciclo básico del sector oficial atendidos en el sistema escolar (Telesecundaria, nufed, oficial).	San Andrés Semetabaj	229	N/A
2022	57	Estudiantes del ciclo diversificado del sector oficial atendidos en el sistema escolar. (Todas las ramas de enseñanzas)	San Andrés Semetabaj	59	N/A
2022	58	Estudiantes del Programa Nacional de Educación Alternativa, PRONEA, atendidos	San Andrés Semetabaj	2	N/A

San Andrés Semetabaj, Sololá

Año	No.	Producto público	Comunidad	Beneficiarios	Monto (Q)
2023	59	Cuadernos De Trabajo Impresos Para Estudiantes Del Nivel Preprimario	San Andrés Semetabaj	571	Q10,769.06
2023	60	Textos Impresos Para Estudiantes Del Nivel Primario	San Andrés Semetabaj	928	Q9,172.35
2023	61	Establecimientos Del Nivel Preprimaria Atendidos Con Gratuidad	San Andrés Semetabaj	79	Q22,267.59
2023	62	Establecimientos Del Nivel Primario Atendidos Con Gratuidad	San Andrés Semetabaj	28	Q97,051.89
2023	63	Establecimientos Del Ciclo Básico Atendidos Con Gratuidad	San Andrés Semetabaj	74	Q24,987.50
2023	64	Establecimientos Del Ciclo Diversificado Atendidos Con Gratuidad	San Andrés Semetabaj	8	Q7,437.50
2023	65	Estudiantes Del Nivel Preprimaria Con Cobertura De Seguro Médico Escolar	San Andrés Semetabaj	557	Q43,213.98
2023	66	Estudiantes Del Nivel Primaria Con Cobertura De Seguro Médico Escolar	San Andrés Semetabaj	1,850	Q140,815.54
2023	67	Estudiantes Del ciclo básico Con Cobertura De Seguro Médico Escolar	San Andrés Semetabaj	238	Q16,199.00
2023	68	Estudiantes Del ciclo diversificado Con Cobertura De Seguro Médico Escolar	San Andrés Semetabaj	54	Q3,638.33
2023	69	Estudiantes Del Nivel Preprimario Beneficiados Con Útiles Escolares	San Andrés Semetabaj	541	Q29,430.00
2023	70	Estudiantes Del Nivel Primario Beneficiados Con Útiles Escolares	San Andrés Semetabaj	1,820	Q98,490.00
2023	71	Estudiantes Del Ciclo Básico Beneficiados Con Útiles Escolares	San Andrés Semetabaj	129	Q12,900.00
2023	72	Estudiantes Del Ciclo Diversificado Beneficiados Con Útiles Escolares	San Andrés Semetabaj	50	Q5,000.00

San Andrés Semetabaj, Sololá

Año	No.	Producto público	Comunidad	Beneficiarios	Monto (Q)
2023	73	Docentes Del Nivel Preprimario Beneficiados Con Valijas Didácticas	San Andrés Semetabaj	27	Q11,880.00
2023	74	Docentes Del Nivel Primario Beneficiados Con Valijas Didácticas	San Andrés Semetabaj	99	Q43,560.00
2023	75	Docentes Del Ciclo Básico Beneficiados Con Valijas Didácticas	San Andrés Semetabaj	7	Q3,080.00
2023	76	Docentes Del Ciclo Diversificado Beneficiados Con Valijas Didácticas	San Andrés Semetabaj	6	Q2,640.00
2023	77	Niños y niñas de educación inicial atendidos con alimentación	San Andrés Semetabaj	264	Q153,320.00
2023	78	Estudiantes del nivel preprimario atendidos con alimentación escolar	San Andrés Semetabaj	549	Q522,630.00
2023	79	Estudiantes del nivel primario atendidos con alimentación escolar	San Andrés Semetabaj	1,818	Q1,744,620.00
2023	80	Estudiantes del nivel medio atendidos con alimentación escolar	San Andrés Semetabaj	283	Q176,720.00
2023	81	Niños de primera infancia atendidos en aprendizaje temprano (sector oficial)	San Andrés Semetabaj	265	N/A
2023	82	Estudiantes del nivel preprimario del sector oficial atendidos en el sistema escolar (Monolingüe y bilingüe)	San Andrés Semetabaj	552	Q1,939,801.01
2023	83	Estudiantes del nivel primario del sector oficial atendidos en el sistema escolar. (Monolingüe y Bilingüe)	San Andrés Semetabaj	1823	Q7,427,178.39
2023	84	Estudiantes del ciclo básico del sector oficial atendidos en el sistema escolar (Telesecundaria, nufed, oficial).	San Andrés Semetabaj	235	N/A
2023	85	Estudiantes del ciclo diversificado del sector oficial atendidos en el sistema escolar. (Todas las ramas de enseñanzas)	San Andrés Semetabaj	50	N/A
2023	86	Estudiantes del Programa Centros Municipales de Capacitación y Formación Humana (CEMUCAF) atendidos en áreas técnico-laborales	San Andrés Semetabaj	22	N/A
2023	87	Estudiantes del Programa Nacional de Educación Alternativa, PRONEA, atendidos	San Andrés Semetabaj	1	N/A

San Andrés Semetabaj, Sololá

Año	No.	Producto público	Comunidad	Beneficiarios	Monto (Q)
2020	1	Bono Educación	N/I	53	Q 122,000.00
2020	2	Bono Niñas Y Adolescentes En Educación	N/I	57	Q 139,000.00
2020	3	Bono Salud	N/I	86	Q 207,000.00
2020	4	Bono Salud De 0 A 2 Años	N/I	11	Q 40,500.00
2020	5	Beca Educación Media	N/I	7	Q 17,500.00
2020	6	Beca Social Educación Superior	N/I	3	Q 6,000.00
2020	7	Intervención Beca Social Artesano	Caliaj O Choacoliaj	1	Q 1,200.00
2020	8	Intervención Beca Social Artesano	Choaquec	17	Q 20,400.00
2020	9	Intervención Beca Social Artesano	Choquec	1	Q 1,200.00
2020	10	Intervención Beca Social Artesano	Las Canoas	8	Q 9,600.00
2020	11	Intervención Beca Social Artesano	Panimatzalam	5	Q 6,000.00
2021	12	Bono Educación	N/I	61	Q 200,500.00
2021	13	Bono Niñas Y Adolescentes En Educación	N/I	40	Q 155,500.00
2021	14	Bono Salud	N/I	72	Q 208,500.00
2021	15	Bono Salud De 0 A 2 Años	N/I	1	Q 5,000.00
2021	16	Beca Educación Media	N/I	11	Q 27,000.00
2021	17	Beca Social Educación Superior	N/I	1	Q 1,000.00

San Andrés Semetabaj, Sololá

Año	No.	Producto público	Comunidad	Beneficiarios	Monto (Q)
2022	18	Bono Educación	N/I	100	Q 466,000.00
2022	19	Bono Salud	N/I	44	Q 210,000.00
2022	20	Bono Salud De 0 A 2 Años	N/I	7	Q 32,500.00
2022	21	Beca Educación Media	N/I	17	Q 42,500.00
2022	22	Beca Social Educación Superior	N/I	1	Q 2,500.00
2023	23	Bono Educación	N/I	108	Q 358,500.00
2023	24	Bono Salud	N/I	20	Q 64,500.00
2023	25	Bono Salud De 0 A 2 Años	N/I	2	Q 4,500.00
2023	26	Beca Educación Media	N/I	16	Q 32,000.00
2023	27	Beca Social Educación Superior	N/I	1	Q 1,800.00

San Andrés Semetabaj, Sololá

No.	Producto público	Comunidad	Beneficiarios	Monto
1	Bono Familia	N/I	2,527	Q 5,649,250.00
2	Transferencias Monetarias A Familias De Niños Y Niñas Con Desnutrición Aguda, Previamente Identificados En El Marco De La Vulnerabilidad Nutricional	N/I	1	Q 1,500.00

PROYECCIÓN AÑO 2024 PROGRAMA SOCIAL "BECA SOCIAL "

No.	Producto público	Comunidad	Beneficiarios
1	Beca Educación Media	N/I	17

San Andrés Semetabaj, Sololá

No.	Producto Público	
1	<p>Atención de consultas relacionadas al uso del Sistema de Contabilidad Integrada de Gobiernos Locales -SICOIN GL- y del Sistema Servicios GL, por los medios disponibles, sea vía telefónica, correo electrónico, mesa de ayuda y en Oficinas Regionales de Atención Municipal, que han sido realizadas por los empleados municipales con los siguientes perfiles:</p>	
	<p style="text-align: center;">SICOIN GL</p> <ul style="list-style-type: none"> - Director AFIM - Encargado de Contabilidad - Encargado de Presupuesto - Encargado de Tesorería - Encargado de Planes - Encargado de Contratos - Gestión de Ingresos - Gestión Presupuestaria - Gestión de Préstamos y donaciones - Alcalde - Asesor Municipal - Creación de Unidad Solicitante, entre otros 	<p style="text-align: center;">Servicios GL</p> <ul style="list-style-type: none"> - Administración Municipal - Gestor Documento de Cobro <ul style="list-style-type: none"> - Gestor Municipal - Nuevo Cajero General - Nuevo Cajero Receptor - Nuevo Gerente de Agua - Nuevo Gerente de Arbitrios <ul style="list-style-type: none"> - Nuevo Gestor de IUSI - Perfil Cajero General PMT <ul style="list-style-type: none"> - Perfil Gestión PMT - Registro Lecturas de Agua - Solicitud Cuenta Corriente Anual, entre otros.



San Andrés Semetabaj, Sololá

No.	Producto Público		
2	<p>Realización de eventos de capacitación de acuerdo a necesidades identificadas en la municipalidad con los temas indicados a continuación:</p> <table border="0" style="width: 100%;"> <tr> <td style="width: 50%; vertical-align: top;"> <ul style="list-style-type: none"> a) Cierre contable y apertura de ejercicio fiscal 2023 (Inicialización de Saldos) b) Generalidades presupuestarias c) Actualizaciones al MAFIM- 2a. Edición d) Revisión y Análisis de Reportes de Gestión y Ejecución Presupuestaria e) Módulo del IUSI en Servicios GL f) Módulo de Arbitrios en Servicios GL g) Planificación y Formulación Presupuestaria enfocado a GpR -SICOIN GL- h) Planificación (Facebook live) i) Planificación y Presupuesto por Resultados </td> <td style="width: 50%; vertical-align: top;"> <ul style="list-style-type: none"> j) Módulo de Caja -Servicios GL- k) Uso del Sistema Soporte GL l) Reportes Financieros m) Préstamos, Donaciones y Convenios n) Módulo de Agua en Servicios GL o) Errores más comunes que se generan al elaborar un Presupuesto p) Módulo de Contratos q) Formulación Presupuestaria de Ingresos y egresos (Facebook live) r) Procesamiento Electrónico de Medios de Pago, entre otros. </td> </tr> </table>	<ul style="list-style-type: none"> a) Cierre contable y apertura de ejercicio fiscal 2023 (Inicialización de Saldos) b) Generalidades presupuestarias c) Actualizaciones al MAFIM- 2a. Edición d) Revisión y Análisis de Reportes de Gestión y Ejecución Presupuestaria e) Módulo del IUSI en Servicios GL f) Módulo de Arbitrios en Servicios GL g) Planificación y Formulación Presupuestaria enfocado a GpR -SICOIN GL- h) Planificación (Facebook live) i) Planificación y Presupuesto por Resultados 	<ul style="list-style-type: none"> j) Módulo de Caja -Servicios GL- k) Uso del Sistema Soporte GL l) Reportes Financieros m) Préstamos, Donaciones y Convenios n) Módulo de Agua en Servicios GL o) Errores más comunes que se generan al elaborar un Presupuesto p) Módulo de Contratos q) Formulación Presupuestaria de Ingresos y egresos (Facebook live) r) Procesamiento Electrónico de Medios de Pago, entre otros.
<ul style="list-style-type: none"> a) Cierre contable y apertura de ejercicio fiscal 2023 (Inicialización de Saldos) b) Generalidades presupuestarias c) Actualizaciones al MAFIM- 2a. Edición d) Revisión y Análisis de Reportes de Gestión y Ejecución Presupuestaria e) Módulo del IUSI en Servicios GL f) Módulo de Arbitrios en Servicios GL g) Planificación y Formulación Presupuestaria enfocado a GpR -SICOIN GL- h) Planificación (Facebook live) i) Planificación y Presupuesto por Resultados 	<ul style="list-style-type: none"> j) Módulo de Caja -Servicios GL- k) Uso del Sistema Soporte GL l) Reportes Financieros m) Préstamos, Donaciones y Convenios n) Módulo de Agua en Servicios GL o) Errores más comunes que se generan al elaborar un Presupuesto p) Módulo de Contratos q) Formulación Presupuestaria de Ingresos y egresos (Facebook live) r) Procesamiento Electrónico de Medios de Pago, entre otros. 		
3	<p>Capacitación en temas relacionados a las finanzas municipales, análisis e interpretación de indicadores financieros, según las siguientes metodologías:</p> <ul style="list-style-type: none"> a) Índice Consolidado Financiero Municipal -ICFM-. b) Ficha de seguimiento del -ICFM- e Informe -ICFM- año finalizado. c) Diagnóstico para el Fortalecimiento de las Finanzas Municipales. 		
4	<p>Elaboración y actualización de Guías de Usuario del Sistema de Contabilidad Integrada de Gobiernos Locales -SICOIN GL- y del Sistema Servicios GL las cuales se encuentran disponibles en el Portal de Gobiernos Locales en el siguiente enlace: https://portalgl.minfin.gov.gt seleccionando las opciones "Biblioteca Virtual", "Guías y Manuales", "Guías Sicoín gl", "Guías Servicios GL", entre otras.</p>		

San Andrés Semetabaj, Sololá

No.	Producto Público
5	<p>Manual de Administración Financiera Integrada Municipal -MAFIM- (Segunda Edición) el cual contiene la actualización de normas, procedimientos técnicos, administrativos y financieros que fortalecen los procesos de la gestión financiera municipal, favorece el control interno, la administración y el uso eficiente y eficaz de los recursos públicos, contribuyendo a la transparencia del gasto y la rendición de cuentas, éste se encuentra disponible en el Portal de Gobiernos Locales en el siguiente enlace: https://portalgl.minfin.gob.gt seleccionando las opciones "Biblioteca Virtual", "Guías y Manuales", "Manuales", "Manual de Administración Financiera Integrada Municipal (2a. Edición) 2022".</p>
6	<p>Tablero de Resultados del índice Consolidado Financiero Municipal -ICFM- el cual es un instrumento de análisis, monitoreo y evaluación que permite a través de indicadores financieros según la metodología, conocer las fortalezas y áreas de oportunidad de la gestión financiera municipal, útil para la toma de decisiones de las autoridades y funcionarios municipales, éste se encuentra disponible en el Portal de Gobiernos Locales en el siguiente enlace: https://portalgl.minfin.gob.gt seleccionando las opciones "Indicadores" y luego "ICFM".</p>
7	<p>Ficha de Seguimiento a la Gestión Financiera Municipal en la cual se pueden visualizar los resultados de la gestión financiera de los últimos dos años para realizar análisis comparativo y el seguimiento durante el ejercicio fiscal vigente de manera mensual, permitiendo a las autoridades y funcionarios municipales identificar fortalezas y oportunidades de mejora que orienten la labor para establecer estrategias de fortalecimiento financiero municipal; asimismo se pone a disposición el Informe ICFM año finalizado, el cual muestra el análisis general de los resultados de la gestión financiera del ejercicio fiscal finalizado. Ambos instrumentos se encuentran disponibles dentro del Sistema de Contabilidad Integrada de Gobiernos Locales -SICOINGL- en la siguiente ruta: "Ejecución", "Reportes Financieros", "Ficha de Seguimiento Municipal", "Informe ICFM año finalizado".</p>
8	<p>Tablero que muestra la ejecución presupuestaria de la municipalidad desde la perspectiva de los Objetivos de Desarrollo Sostenible -ODS-, Ejes del Plan Nacional de Desarrollo, Prioridades Nacionales, Metas Estratégicas de Desarrollo y Resultados Estratégicos, los cuales se pueden consultar desde el Portal de Gobiernos Locales en el siguiente enlace: https://portalgl.minfin.gob.gt seleccionando las opciones "Indicadores" y luego "Objetivos de Desarrollo Sostenible".</p>

San Andrés Semetabaj, Sololá

Año	No.	Producto público	Beneficiarios	Monto (Q)
2020	1	Programa del Aporte Económico del Adulto Mayor (Activos)	282	Q 1,264,800.00
2020	2	Programa del Aporte Económico del Adulto Mayor (Nuevos Beneficiarios)	12	N/A
2021	3	Programa del Aporte Económico del Adulto Mayor (Activos)	266	Q 1,214,800.00
2021	4	Programa del Aporte Económico del Adulto Mayor (Nuevos Beneficiarios)	4	N/A
2022	5	Programa del Aporte Económico del Adulto Mayor (Activos)	323	Q 1,712,400.00
2022	6	Programa del Aporte Económico del Adulto Mayor (Nuevos Beneficiarios)	85	N/A
2023	7	Programa del Aporte Económico del Adulto Mayor (Activos)	381	Q 1,292,500.00
2023	8	Programa del Aporte Económico del Adulto Mayor (Nuevos Beneficiarios)	79	N/A

No.	Producto público	Comunidad	Aportes	Monto (Q)
1	Programa del Aporte Económico del Adulto Mayor	San Andrés Semetabaj	12,256	Q 5,484,500.00

San Andrés Semetabaj, Sololá

No.	Producto público	Comunidad	Beneficiarios	Monto (Q)
1	Plan Centinela verificación de calidad y cantidad en estaciones de servicio, plantas y depósitos de almacenamiento y expendios de GLP en cilindros 3 Supervisiones técnicas de calidad y cantidad en estaciones de servicio, plantas y depósitos de almacenamiento y expendios de GLP en cilindros por personal Delegado de la DGH, durante el período 2020-agosto 2023	San Andrés Semetabaj	toda la población	Q4,970.43
		TOTAL	N/A	Q4,970.43

San Andrés Semetabaj, Sololá

No.	Producto público	Comunidad	Beneficiarios	Monto (Q)
1	B-012-2020 Bacheo De La Red Vial Pavimentada	Multimunicipal Sololá. San Andrés Semetabaj, Santa Catarina Palopó. Santiago Atitlán,	72,085	Q 5,164,559.20
2	B-072-2022 - Bacheo De La Red Vial Pavimentada	Multimunicipal Sololá. San Andrés Semetabaj, San Pedro La Laguna. Santiago Atitlán,	65,724	Q 4,548,500.00
3	L-166-2022 - Limpieza Del Derecho De Vía	Multimunicipal Sololá. San Andrés Semetabaj,	13,142	Q 774,161.00
4	Reposicion Carretera Ruta Rn 11 Tramo Bif Ca 01 Occ Las Trampas Chichicastenango Quiché Bif Rn 01 Godinez San Andres Semetabaj Solola	Chichicastenango. San Andrés Semetabaj	163,061	Q 66,504,213.35
5	Reposicion Carretera Rn 1 Tramo Godinez San Andres Semetabaj Panajachel Sololá	San Andrés Semetabaj, Panajachel	35,966	Q 16,717,799.77
6	REPOSICION CARRETERA RN-1. TRAMO: PATZÚN. CHIMALTENANGO - GODINEZ. SOLOLÁ	PATZÚN. SAN ANDRÉS SEMETABAJ	75,207	Q 372,138.32
7	Familias Beneficiadas Con Subsidio Para La Vivienda	San Andrés Semetabaj	25	Q 87,500.00
8	Familias Beneficiadas Con Subsidio Para La Vivienda	San Andrés Semetabaj	32	Q 1,120,000.00
9	Familias Beneficiadas Con Subsidio Para La Vivienda	San Andrés Semetabaj	85	Q 2,975,000.00

San Andrés Semetabaj, Sololá

No,	Producto público	Comunidad	Beneficiarios	Monto (Q)
10	Familias Beneficiadas Con Subsidio Para La Vivienda	San Andrés Semetabaj	168	Q 588,000.00
11	Familias Beneficiadas Con Subsidio Para La Vivienda	San Andrés Semetabaj	94	Q 3,290,000.00
No,	Producto público por finalizar	Comunidad	Beneficiarios	Monto (Q)
1	Reposicion Carretera Ruta Rn-11 Tramo Bif Ca-01 Occ Las Trampas Chichicastenango Quiché - Bif Rn-01 Godinez San Andres Semetabaj Solola	San Andrés Semetabaj, Chichicastenango	170,128	Q 12,882,344.02
2	Reposicion Carretera Rn-1 Tramo Godinez - San Andres Semetabaj - Panajachel Sololá	San Andrés Semetabaj, Panajachel	31,950	Q 664,819.03
No,	Producto público continuará 2024	Comunidad	Beneficiarios	Monto (Q)
1	Familias Beneficiadas Con Subsidio Para La Vivienda	San Andrés Semetabaj	13	Q 469,000.00
2	Familias Beneficiadas Con Subsidio Para La Vivienda	San Andrés Semetabaj	53	Q 1,876,000.00

San Andrés Semetabaj, Sololá

Año	No.	Producto público	Comunidad	Beneficiarios	Monto (Q)
2020	1	Capacitaciones	Área urbana	241	Q 2,913.00
2020	2	Instrumentos Ambientales Públicos	San Andrés Semetabaj	14,630	Q 8,104,273.00
2020	3	Instrumentos Ambientales Privados	San Andrés Semetabaj	14,630	N/I
2021	4	Capacitaciones	Área Urbana	186	Q 2,330.40
2021	5	Instrumentos Ambientales Públicos	San Andrés Semetabaj	14,861	Q 8,104,273.00
2021	6	Instrumentos Ambientales Privados	San Andrés Semetabaj	14,861	N/I
2022	7	Capacitaciones	Área Urbana	123	Q 1,165.20
2022	8	Instrumentos Ambientales Públicos	San Andrés Semetabaj	15,088	Q 4,559,095.00
2022	9	Instrumentos Ambientales Privados	San Andrés Semetabaj	15,088	N/I
2023	10	Cierre de vertederos	Caserío Chiuteistancia	200	Q 1,672.63
2023	11	Instrumentos Ambientales Públicos	San Andrés Semetabaj	15,311	Q 6,070,488.00
2023	12	Instrumentos Ambientales Privados	San Andrés Semetabaj	15,311	N/I

San Andrés Semetabaj, Sololá

Departamento	Municipio	Producto Público	Total
Sololá	San Andrés Semetabaj	Vertederos eliminados (Toneladas)	1.7
Sololá	San Andrés Semetabaj	Capacitaciones (Número de eventos)	11
Sololá	San Andrés Semetabaj	Instrumentos ambientales públicos (Número)	35
Sololá	San Andrés Semetabaj	Instrumentos ambientales privados (Número)	27

San Andrés Semetabaj, Sololá

Año	No.	Producto público	Comunidad	Beneficiarios	Monto (Q)
2020	1	Regulación del patrimonio productivo agropecuario	N/A	525	Q 24,089.86
2021	1	Asistencia y dotación de alimentos	N/A	12	Q 4,976.88
	2	Regulación del patrimonio productivo agropecuario	N/A	387	Q 28,279.70
	3	Seguro agropecuario / agrícola catastrófico	N/A	19	Q 10,303.78
2022	1	Asistencia y dotación de alimentos	N/A	917	Q 353,045.00
	2	Entrega de estipendios para el establecimiento de huertos familiares, para reactivación de unidades productivas; y para conservación de suelos y agua	N/A	1,339	Q 1,339,000.00
	3	Productores (as) beneficiados con asistencia financiera para implementar sus sistemas productivos	N/A	100	Q 2,528,975.50
	4	Regulación del patrimonio productivo agropecuario	N/A	406	Q 49,707.51
	5	Seguro agropecuario / agrícola catastrófico	N/A	76	Q 41,061.89
2023	1	Asistencia y dotación de alimentos	N/A	3	Q 675.00
	2	Entrega de estipendios para el establecimiento de huertos familiares, para reactivación de unidades productivas; y para conservación de suelos y agua	N/A	80	Q 80,000.00
	3	Regulación del patrimonio productivo agropecuario	N/A	428	Q 49,056.75
	4	Seguro agropecuario / agrícola catastrófico	N/A	393	Q 208,230.42
TOTAL				4,685	Q4,717,402.29

San Andrés Semetabaj, Sololá

Dirección General del Deporte y la Recreación

Año	No.	Producto público	Comunidad	Beneficiarios	Monto (Q)
2021	1	000-030 Festivales deportivos, recreativos y otros eventos de carácter especial, realizados para promover el acceso a la actividad física y la recreación	San Andrés Semetabaj	N/I	N/A
2022	2	000-024 Personas beneficiadas con actividades deportivas no escolares, no federadas y de recreación	San Andrés Semetabaj	100	N/A

Dirección General de las Artes

Año	No.	Producto público	Comunidad	Beneficiarios	Monto (Q)
2020	1	Academia Comunitaria de Arte	San Andrés Semetabaj	48	Q30,160.00
2020	2	Academia Comunitaria de Arte	San Andrés Semetabaj	39	Q30,160.00
2021	3	Academia Comunitaria de Arte	San Andrés Semetabaj	33	Q30,160.00
2022	4	Academia Comunitaria de Arte	San Andrés Semetabaj	31	Q30,160.00
2023	5	Academia Comunitaria de Arte	San Andrés Semetabaj	34	Q30,160.00
2023	6	1 Evento Marimba del Palacio Nacional	Sn Andrés Semetabaj	200	Q9,055.00

San Andrés Semetabaj, Sololá

Logros 2020 - 2023

No.	Producto público	Comunidad	Beneficiarios	Monto (Q)
1	Recategorizar De Centro De Salud A Cap -Recategorizar De Centro De Salud A Cap-	San Andrés Semetabaj	14,649	N/I
2	Contratación De Personal Médico.	San Andrés Semetabaj	15,086	N/I

San Andrés Semetabaj, Sololá

No.	Producto público	Comunidad	Beneficiarios	Monto (Q)
1	Patrullajes policiales a pie	San Andrés Semetabaj	15,311 personas	Q 83,905.50
2	Patrullajes policiales en vehículos	San Andrés Semetabaj	15,311 personas	Q 34,034.45
3	Patrullajes policiales en motocicletas	San Andrés Semetabaj	15,311 personas	Q 12,731.75
4	Patrullajes policiales en bicicletas	San Andrés Semetabaj	15,311 personas	Q 463.47
5	Atención a personas agredidas	San Andrés Semetabaj	15,311 personas	Q 94,224.14
6	Patrullajes policiales	San Andrés Semetabaj	15,311 personas	Q 112,057.25
7	Operativos policiales	San Andrés Semetabaj	15,311 personas	Q 110,704.39
8	Patrullajes policiales en mercados	San Andrés Semetabaj	15,311 personas	Q 15,546.12
9	Patrullajes policiales en protección a la naturaleza	San Andrés Semetabaj	15,311 personas	Q 15,457.43
10	Operativos policiales en protección a la naturaleza	San Andrés Semetabaj	15,311 personas	Q 2,343.07
11	Seguridad a personalidades, edificios y entidades	San Andrés Semetabaj	15,311 personas	Q 21,083.97

San Andrés Semetabaj, Sololá

No.	Producto público	Comunidad	Beneficiarios	Monto (Q)
12	Servicios policiales para mantener y resguardar el orden público	San Andrés Semetabaj	15,311 personas	Q 22,062.15
13	Operativos policiales especializados para el control de homicidios	San Andrés Semetabaj	15,311 personas	Q 110,358.39
14	Patrullajes policiales motorizados en áreas focalizadas para la reducción de homicidios	San Andrés Semetabaj	15,311 personas	Q 52,702.29
15	Atención a mujeres víctimas de violencia con asesoría y acompañamiento policial	San Andrés Semetabaj	15,311 personas	Q 64.82
16	Asesoría y acompañamiento policial a mujeres víctimas de violencia	San Andrés Semetabaj	15,311 personas	Q 8,698.23
17	Operativos policiales para el control del expendio y consumo de bebidas alcohólicas, fermentadas o destiladas	San Andrés Semetabaj	15,311 personas	Q 1,756.19
18	Puestos policiales fijos para la prevención de extorsiones	San Andrés Semetabaj	15,311 personas	Q 82.21
19	Atención de denuncias recibidas por extorsión	San Andrés Semetabaj	15,311 personas	Q 86.89

San Andrés Semetabaj, Sololá

No.	Producto público	Comunidad	Beneficiarios	Monto (Q)
1	Operaciones Terrestres*	San Andrés Semetabaj	487,906	Q85,936,632.89
2	Operaciones marítimas*	San Andrés Semetabaj	487,906	Q78,758,567.52
3	Operaciones Terrestres*	San Andrés Semetabaj	487,906	Q 64,908,330.00
4	Operaciones Marítimas*	San Andrés Semetabaj	487,906	Q 35,403,270.00
5	Apoyo a reforestación	San Andrés Semetabaj	15,311	Q3,500.00
6	Apoyo a reforestación	San Andrés Semetabaj	25,307	Q 3,500.00

*Datos a nivel departamental

San Andrés Semetabaj, Sololá

No.	Producto público	Comunidad	Beneficiarios	Monto (Q)
1	Activación de COCOSAN	Casco Urbano, Nueva Esperanza	La comunidad	N/A
2	Monitoreo a casos DA	Canoas, Los Coroxones	Niño menor de 5 años	N/A
3	Realización de Monitoreo Comunitario	Chutiestancia	Adolescentes, Mujeres embarazadas, madres de niños menores de 2 años	N/A
4	Consultas en tema SAN	Chutiestancia	Madres de niños menores de 5 años	N/A
5	Aprobación ante el CODEDE de la Política Pública Departamental en Agua y Saneamiento	Departamental	Población en general	N/A
6	En desarrollo la Estrategia "El Camino a la nutrición", de la cual se desprende la metodología para censos nutricionales, logrando datos de DC para 7 municipios	Departamental	Población vulnerable	N/A
7	Implementación del centro de comunicación en SAN	Departamental	Comunidades de Sololá	N/A

San Andrés Semetabaj, Sololá

Inversiones de Consejos de Desarrollo Departamental

Ejercicio fiscal 2020

No.	SNIP	Producto público	Comunidad	Beneficiarios	Monto (Q)
1	245075	Muro De Contención	Caserio Chutinamit	132	Q1,675,000.00
2	242520	Calle Rural	Caserio Nueva Esperanza	339	Q1,125,000.00
3	245087	Calle Rural	Sector Bajo, Caserío Xejuyup I	614	Q1,085,000.00
4	242471	Escuela Preprimaria	Aldea Las Canoas Bajas	280	Q616,511.00
				1,365	Q4,501,511.00

San Andrés Semetabaj, Sololá

Inversiones de Consejos de Desarrollo Departamental

Ejercicio fiscal 2021

No.	SNIP	Producto público	Comunidad	Beneficiarios	Monto (Q)
1	276126	Camino Rural	Sector Cementerio Canton Caliaj	325	Q441,511.00
2	260200	Camino Rural	Caserio Chuti-Estancia	634	Q1,160,000.00
3	242526	Puente Vehicular	Barrio La Barranca Y Tzantzir Bajo	3,250	Q850,000.00
4	260228	Agua Potable	Caserio Sucun	518	Q2,050,000.00
5	278699	Camino Rural	Caserio Nueva Esperanza, Sector Tzala	313	Q450,000.00
6	278728	Camino Rural	Sector Toc, Caserio Chuti-Estancia	1,498	Q700,000.00
7	278715	Aguas Residuales	Cabecera Municipal	3,018	Q452,762.00
				9,556	Q6,104,273.00

San Andrés Semetabaj, Sololá

Ejercicio fiscal 2022

No.	SNIP	Producto público	Comunidad	Beneficiarios	Monto (Q)
1	278076	Camino Rural	Sector Iglesia, Caserío Choquec	435	Q849,500.00
2	289213	Camino Rural	Sector Centro, Aldea Panimatzalam	335	Q297,088.00
3	295611	Aguas Pluviales	Barrio El Centro Y El Calvario	1,250	Q2,609,595.00
4	278106	Agua Potable	Caserío Chuiya	1,110	Q1,100,000.00
				3,130	Q4,856,183.00

San Andrés Semetabaj, Sololá

Ejercicio fiscal 2023

No.	SNIP	Producto público	Comunidad	Beneficiarios	Monto (Q)
1	295611	AGUAS PLUVIALES	BARRIO EL CENTRO Y EL CALVARIO	2,300	Q5,014,116.00
2	295666	ALCANTARILLADO SANITARIO	ALDEA GODINEZ	1,300	Q1,056,372.00
				3,600	Q6,070,488.00

Ejercicio fiscal 2024

No.	SNIP	Producto público	Comunidad	Beneficiarios	Monto (Q)
1	295611	AGUAS PLUVIALES	BARRIO EL CENTRO Y EL CALVARIO, CABECERA MUNICIPAL	1,620	Q2,100,000.00
2	315708	ALCANTARILLADO SANITARIO	BARRIO LA BARRANCA Y COROXONES	1,400	Q2,341,548.00
3	315719	AGUA POTABLE	CASERIO CHUIYA	678	Q925,000.00
4	315851	CAMINO RURAL	CASERIO CHUTUESTANCIA	352	Q1,021,659.00
5	315665	CAMINO RURAL	ALDEA PANIMATZALAM	224	Q650,000.00
				4,274	Q7,038,207.00

San Andrés Semetabaj, Sololá

No.	Producto público	Comunidad	Beneficiarios	Monto (Q)
1	Cursos de capacitación	San Andrés Semetabaj	21	Q 1,092.63



San Andrés Semetabaj, Sololá

No,	Producto público	Comunidad	Beneficiarios	Monto (Q)
1	Formulación de proyectos	San Andrés Semetabaj	1 entidad	Q 77,220.20
2	Servicios de laboratorio de agua	San Andrés Semetabaj	1 entidad	N/A

Año	No,	Producto público	Comunidad	Beneficiarios	Monto (Q)
2020	1	Capacitación en Gestión Municipal a autoridades. funcionarios y empleados municipales	Área Urbana	2.062 personas	Q 544,003.18
	2	Capacitación en gestión social a empleados municipales y sociedad civil urbana organizada	Área Urbana	1.813 personas	Q 715,024.39
	3	Capacitación en temas de administración. finanzas y en elaboración de instrumentos dirigida a autoridades. funcionarios y empleados municipales	Área Urbana	231 personas	Q 878,075.56
2021	1	Capacitación en Gestión Municipal a autoridades. funcionarios y empleados municipales	Área Urbana	3.884 personas	Q 592,142.96
	2	Capacitación en gestión social a empleados municipales y sociedad civil urbana organizada	Área Urbana	2.381 personas	Q 771,469.21
	3	Capacitación en temas de administración. finanzas y en elaboración de instrumentos dirigida a autoridades. funcionarios y empleados municipales	Área Urbana	1.034 personas	Q 776,018.27

***Nota: Cifras a nivel nacional**

San Andrés Semetabaj, Sololá

Año	No,	Producto público	Comunidad	Beneficiarios	Monto (Q)
2022	1	Capacitación en Gestión Municipal a autoridades. funcionarios y empleados municipales	Área Urbana	4.389 personas	Q 588,997.74
	2	Capacitación en gestión social a empleados municipales y sociedad civil urbana organizada	Área Urbana	2.803 personas	Q 805,028.26
	3	Capacitación en temas de administración. finanzas y en elaboración de instrumentos dirigida a autoridades. funcionarios y empleados municipales	Área Urbana	231 personas	Q 785,660.88
2023	1	Capacitación en Gestión Municipal a autoridades. funcionarios y empleados municipales	Área Urbana	2.126 personas	Q 374,429.3
	2	Capacitación en gestión social a empleados municipales y sociedad civil urbana organizada	Área Urbana	1.818 personas	Q 512,970.23
	3	Capacitación en temas de administración. finanzas y en elaboración de instrumentos dirigida a autoridades. funcionarios y empleados municipales	Área Urbana	109 personas	Q 474,689.8

***Nota: Cifras a nivel nacional**

San Andrés Semetabaj, Sololá

Año	No,	Producto público	Comunidad	Hect, Afec,	Beneficiarios	Monto (Q)	
2020	1	Incendios Forestales y No Forestales Atendidos	Terreno Iglesia del Calvario	0.5	N/A	Q 9,882,225.10	**
	2		Xecotoj	1.5	N/A		
	3		Chuiya. Camino a Godínez	0.4	N/A		
	4		Carretera entre Godínez y Patzún	8.12	N/A		
	5		Chuikistel. Aldea Godínez	2.1	N/A		
2021	1	Coordinadoras Municipales para la Reducción de Desastres	San Andrés Semetabaj	N/A	28	Q 1,383,978.57	**
2022	1	Incendios Forestales y No Forestales Atendidos	Cerro Xejuyú	1	N/A	Q 9,330,624.02	**
2023	1	Incendios Forestales y No Forestales Atendidos	Comunidad Los Robles	3	N/A	Q 5,607,818.70	**

** **NOTA:** El monto consignado representa lo ejecutado en forma global para el ejercicio fiscal indicado

Alejandro Eduardo Giammattei Falla
Señor Presidente de la República

**Secretaría de Coordinación
Ejecutiva de la Presidencia**

Álvaro Leonel Díaz Velásquez
Secretario de Coordinación Ejecutiva

Danilo José Soto Castañeda
Subsecretario de Coordinación Ejecutiva

Victor Hugo Paiz Gómez
Subsecretario para la Descentralización

Leonel Eduardo Girón Véliz
Director del Sistema de Consejos de Desarrollo

Luis Eduardo Orozco Orellana
Director General para la Descentralización

Jonathan Arnulfo Del Cid López
Director de Informática

Jesús Felipe Polanco Tello
Director Técnico de Operaciones

Luis Alfonso Rodas Guzmán
Director de Planificación

Jennifer Cristina García Marroquín
Directora de Comunicación social

Luz Azucena Mendoza Cajbón
Directora Administrativa Financiera

María José Sánchez Mejía
Directora de Asesoría Jurídica

Alberto Emmanuel Soto de León
Director de Auditoría Interna

Isis Ana Graciela Serrano Lemus
Asesoría Técnica

Saúl Nehemias Obando Mejía
Dirección Técnica de Operaciones

David Roberto Barrera Valenzuela
Dirección Técnica de Operaciones

Autorizado

Alejandro Eduardo Giammattei Falla
Señor Presidente de la República

Álvaro Leonel Díaz Velásquez
Secretario de Coordinación Ejecutiva de la Presidencia

Elaborado

Despacho
Secretaría de Coordinación Ejecutiva de la Presidencia

Subsecretaría de Coordinación Ejecutiva
Secretaría de Coordinación Ejecutiva de la Presidencia

Revisado

Dirección del Sistema de Consejos de Desarrollo
Dirección Técnica de Operaciones
Dirección de Descentralización

Diseño y diagramación

Dirección de Comunicación Social

340 municipios
fuertes,
hacen un Estado fuerte!

ACCESO A INFORMACIÓN DIGITAL



<https://scep.gob.gt/carta-de-navegacion-municipal/>