



Carta de navegación Municipal

MUNICIPALIDAD DE SAN ANDRÉS SAJCABAJÁ, QUICHÉ



GOBIERNO de GUATEMALA
DR. ALEJANDRO GIAMMATTEI

MINISTERIO DE SERVICIOS PÚBLICOS



GOBIERNO de GUATEMALA
DR. ALEJANDRO GIAMMATTEI

MINISTERIO DE TRABAJO Y PREVISIÓN SOCIAL



GOBIERNO de GUATEMALA
DR. ALEJANDRO GIAMMATTEI

MINISTERIO DE CULTURA Y DEPORTE



GOBIERNO de GUATEMALA
DR. ALEJANDRO GIAMMATTEI

MINISTERIO DE AMBIENTE Y RECURSOS NATURALES



GOBIERNO de GUATEMALA
DR. ALEJANDRO GIAMMATTEI

MINISTERIO DE SALUD PÚBLICA Y ASISTENCIA SOCIAL



GOBIERNO de GUATEMALA
DR. ALEJANDRO GIAMMATTEI

MINISTERIO DE AGRICULTURA, GANADERÍA Y ALIMENTACIÓN



GOBIERNO de GUATEMALA
DR. ALEJANDRO GIAMMATTEI

MINISTERIO DE COOPERACIÓN



GOBIERNO de GUATEMALA
DR. ALEJANDRO GIAMMATTEI

MINISTERIO DE EDUCACIÓN



GOBIERNO de GUATEMALA
DR. ALEJANDRO GIAMMATTEI

SECRETARÍA DE SEGURIDAD ALIMENTARIA Y NUTRICIONAL DE LA PRESIDENCIA DE LA REPÚBLICA



GOBIERNO de GUATEMALA
DR. ALEJANDRO GIAMMATTEI

SECRETARÍA PRESIDENCIAL DE LA VEJEZ



GOBIERNO de GUATEMALA
DR. ALEJANDRO GIAMMATTEI

COMISIÓN PRESIDENCIAL DE ASUNTOS MUNICIPALES



Instituto Guatemalteco de Turismo



Secretaría de Planificación y Programación de la Política Económica



Estimados Alcaldes y Alcaldesas:

Me dirijo a ustedes con un mensaje de profundo compromiso y gratitud en este importante momento de transición de gobierno. Como Presidente de la República de Guatemala, identificado plenamente con el municipalismo y la necesidad de fortalecer el poder local, es mi deber informarles sobre los alcances y resultados a nivel local y nacional, y cómo orientar de mejor manera los retos del desarrollo en las 340 municipalidades del país.

En este sentido, deseo resaltar el análisis exhaustivo realizado por la Secretaría de Coordinación Ejecutiva de la Presidencia, los Ministerios y demás instituciones que reportan los logros alcanzados a nivel sectorial y del Sistema de Consejos de Desarrollo, así como las brechas que se deben superar. Los datos recopilados en este análisis, proporcionan una base sólida para la toma inteligente y oportuna de decisiones en cada municipalidad, por lo que se ilustran las prioridades de su municipio, así como las transferencias financieras que el Organismo Ejecutivo traslada de manera efectiva y oportuna a todas las municipalidades del país, lo que ha permitido ir cerrando brechas y asegurar un futuro más próspero.

El Sistema de Consejos de Desarrollo ha sido una herramienta fundamental para fomentar la participación ciudadana y garantizar que las necesidades de nuestras comunidades sean atendidas de manera adecuada. Gracias al esfuerzo conjunto entre el Gobierno central y las

municipalidades, se han logrado avances notables en el desarrollo local y en la mejora de la calidad de vida de nuestros ciudadanos, fortaleciendo así el municipalismo.

Es importante reconocer que aún existen retos por alcanzar. Estos retos y brechas demandan como país, redoblar esfuerzos y a trabajar de la mano para superar las adversidades. Con la información proporcionada por el Gobierno central en este documento, estamos en una posición sólida para tomar decisiones informadas que nos permitan avanzar hacia una Guatemala con más desarrollo. Hacer gobierno implica recordar que el verdadero poder radica en la unidad, complementariedad y colaboración, por lo que trabajar en conjunto para beneficio de las comunidades, asegura construir una Guatemala más fuerte, más unida y más próspera.

**"Que Dios bendiga Guatemala".
Con gratitud y compromiso,**

**Dr. Alejandro Giammattei
Presidente de la República**

LIBERTAD
15 DE
SEPTIEMBRE
DE 1821

Eficiencia en aportes a Consejos de Desarrollo Departamental, Quiché 2020 - 2023

No.	Municipio	Porcentaje de ejecución 2020	Porcentaje de ejecución 2021	Porcentaje de ejecución 2022	Porcentaje de ejecución 2023	Porcentaje de ejecución 2020 - 2023
1	San Antonio Ilotenango	98%	100%	100%	92%	97%
2	Joyabaj	95%	99%	100%	56%	85%
3	Santa Cruz del Quiché	97%	98%	92%	34%	78%
4	Chicamán	87%	95%	94%	35%	75%
5	Cunén	81%	84%	87%	50%	73%
6	Canillá	93%	96%	96%	20%	72%
7	Patzité	93%	97%	100%	11%	71%
8	San Bartolomé Jocotenango	89%	97%	91%	20%	71%
9	Zacualpa	92%	99%	93%	0%	70%
10	Sacapulas	67%	98%	95%	28%	70%
11	Santo Tomás Chichicastenango	38%	100%	95%	48%	69%
12	San Andrés Sajcabajá	64%	95%	93%	31%	69%
13	San Juan Cotzal	82%	89%	66%	45%	69%
14	Pachalum	94%	96%	99%	3%	69%
15	San Miguel Uspantán	94%	97%	65%	16%	65%
16	Chinique	85%	99%	73%	19%	64%
17	Santa María Nebaj	65%	97%	93%	4%	64%
18	Playa Grande Ixcán	87%	72%	62%	20%	58%
19	San Pedro Jocopilas	88%	85%	65%	4%	56%
20	Chajul	58%	40%	92%	3%	46%
21	Chiché	32%	98%	57%	0%	44%

*Información al mes de agosto 2023.

Asignación IVA-PAZ CODEDE

Al mes de agosto de 2023

San Andrés Sajcabajá, Quiché

Ejercicio Fiscal	Monto Aprobado	Saldo de Arrastre (Ejercicio fiscal anterior)	Monto Real	Monto Desembolsado	Saldo de Arrastre (Ejercicio fiscal actual)	Porcentaje de Ejecución
2020	Q5,802,767.00	-Q2,024,895.53	Q3,777,871.47	Q3,725,147.78	Q2,077,619.22	64%
2021	Q5,802,767.00	-Q2,077,619.22	Q3,725,147.78	Q5,513,767.36	Q288,999.64	95%
2022	Q6,084,840.08	-Q288,999.64	Q5,795,840.44	Q5,654,084.95	Q430,755.13	93%
2023	Q6,871,006.00	-Q430,755.13	Q6,440,250.87	Q2,130,823.92	Q4,740,182.08	31%
Total	Q24,561,380.08	-Q4,822,269.52	Q19,739,110.56	Q17,023,824.01	Q7,537,556.07	69%

1

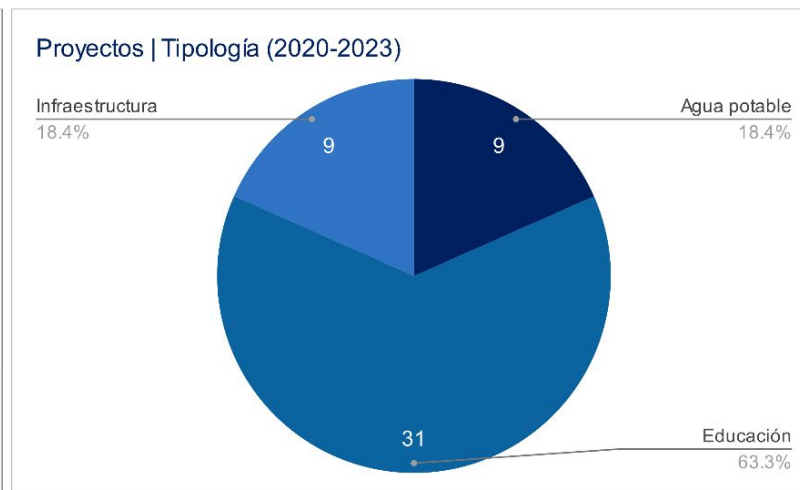
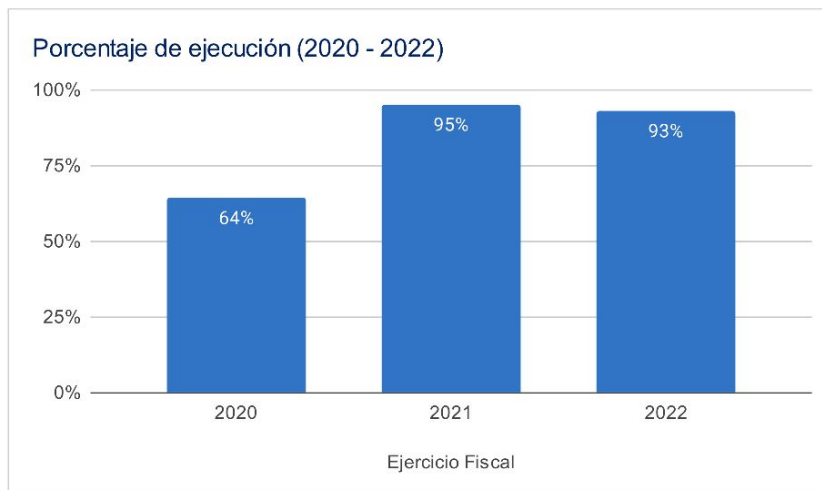

Asignaciones y Transferencias al Municipio

Ejercicio Fiscal	Asignación Constitucional	Asignación IVA-PAZ Municipalidades	Asignación Vehículos	Petróleo	Asignación IVA-PAZ CODEDE	Total
2020	Q 8,109,436.52	Q 10,079,976.46	Q 1,132,433.54	Q 309,569.07	Q5,802,767.00	Q 27,988,579.59
2021	Q 8,202,522.94	Q 10,195,682.27	Q 1,145,432.49	Q 314,000.56	Q5,802,767.00	Q 28,980,341.36
2022	Q 9,685,869.42	Q 11,442,321.73	Q 1,109,351.56	Q 366,739.57	Q6,084,840.08	Q 28,750,412.28
2023	Q 11,236,536.76	Q 13,259,345.45	Q 1,172,992.17	Q 389,676.30	Q6,871,006.00	Q 35,351,382.68
Total	Q 37,234,365.64	Q 44,977,325.91	Q 4,560,209.76	Q 1,379,985.50	Q24,561,380.08	Q 121,070,715.91

1

Total asignado al municipio: **Q 121,070,715.91**

Necesidades Municipales San Andrés Sajcabajá, Quiché

Área prioritaria	Brecha %	Necesidades				
Educación						
PAIN (Programa de atención integral al niño y niña)	99%	En este nivel existe	4135	niños que necesitan atención educativa.		
Preprimaria	42%	Se recomienda contemplar	27	aulas y docentes para cubrir a	797	niños.
Primaria	0%	No existe brecha en este nivel.				
Básico	73%	Se recomienda contemplar	45	aulas y docentes para cubrir a	1354	niños.
Diversificado	91%	Se recomienda contemplar	57	aulas y docentes para cubrir a	1716	niños.

2

Salud y agua potable						
Porcentaje desnutrición aguda	0,8%	Se registró	28	casos de niños menores de 5 años con desnutrición aguda en el municipio.		
Porcentaje desnutrición crónica	32,2%	Se registró	1139	casos de niños menores de 5 años con desnutrición crónica en el municipio.		
Establecimientos de salud	0%	Considerando que el CAP tiene capacidad para atender hasta a 40,000 personas y el puesto de salud a 5,000 personas, se determina que no existe brecha de establecimientos de salud.				
Enfermedades causadas por alimentos y agua	5,1%	Se registró	1265	casos de enfermedades transmitidas por alimentos o agua contaminada.		
Red domiciliar de agua potable	12%	Se necesita cubrir el acceso a red domiciliar de agua potable de	599	viviendas.		

3

Saneamiento						
Manejo de desechos	88%	4567 viviendas requieren de un sistema adecuado de manejo de desechos sólidos o tren de aseo.				
Acceso a servicio sanitario	75%	3904 viviendas requieren de acceso a un servicio sanitario adecuado.				
Acceso a sistema de drenajes	84%	4347 viviendas requieren acceso a sistema de drenajes.				

4

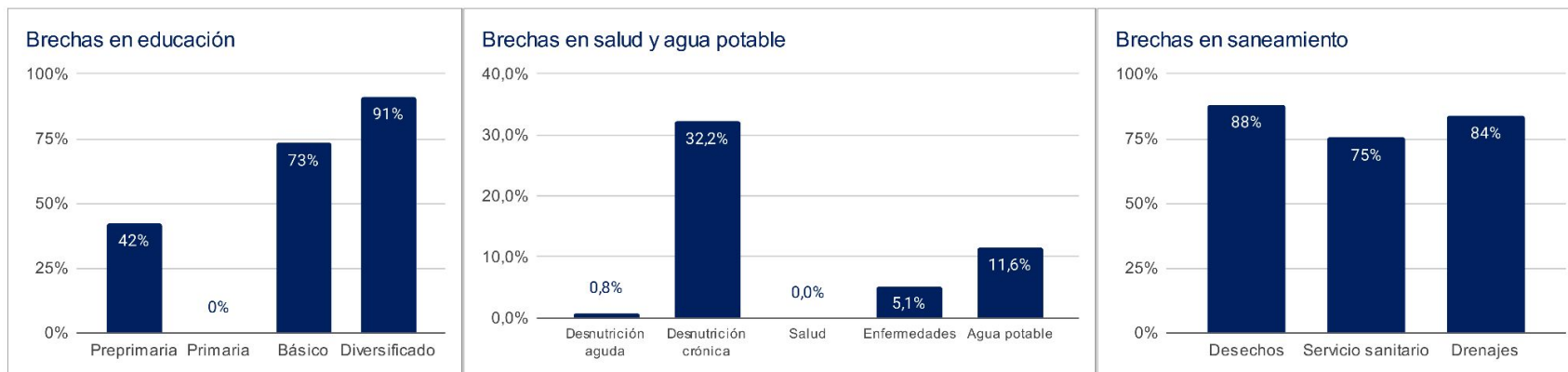

1 Asignaciones y Transferencias a Municipalidades. Dirección Financiera, MINFIN (2023)

3 Morbilidad por desnutrición crónica y aguda en menores de 5 años. SIGSA - MSPAS (2022). Morbilidad por enfermedades relacionadas a enfermedades transmitidas por alimentos y/o agua (ETAS's). SIGSA - MSPAS (2022). Establecimientos de salud a nivel nacional. MSPAS (2023).

2 Datos poblacionales del Censo 2018. INE (2018). Cobertura educativa. MINEDUC (2023).

4 Datos poblacionales y de vivienda. Censo 2018. INE (2018).

Departamento: Quiché

(1) ▾

Municipio: San Andrés Sajcabajá

(1) ▾

Año	Aporte Consejos	Constitucional	IVA-Paz Municipalidades	Vehículos	Petróleo	Total
2024	7.967.096,00	11.236.536,76	13.259.345,45	1.172.992,17	389.676,30	34.025.646,68
2025	8.124.764,32	12.480.644,77	14.474.054,62	1.179.243,47	424.699,42	36.683.406,59
2026	8.664.454,02	13.409.466,20	15.416.294,74	1.190.111,16	448.288,44	39.128.614,55
2027	9.204.143,72	14.338.287,63	16.358.534,85	1.200.978,86	471.877,46	41.573.822,51
Total	33.960.458,06	51.464.935,36	59.508.229,66	4.743.325,66	1.734.541,62	151.411.490,33

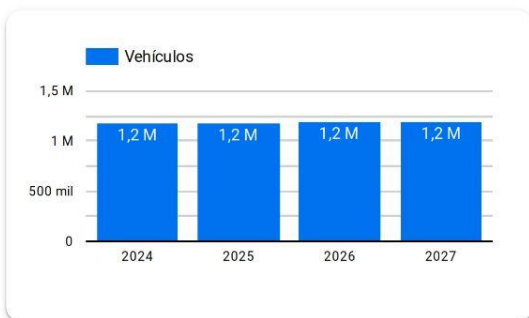
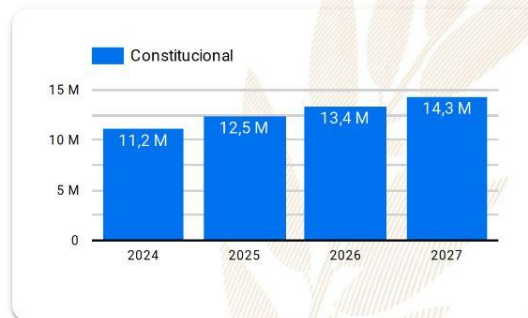
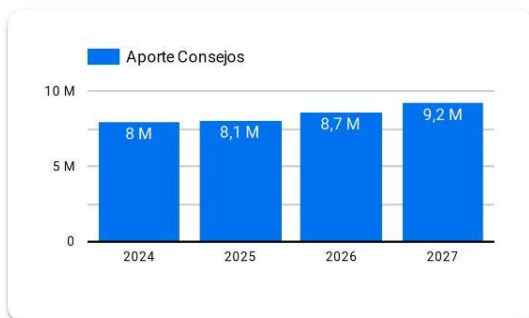

Año 2024: Presupuesto sujeto a aprobación por el Congreso de la República de Guatemala.

Años 2025-2027: Proyección elaborada en base a presupuestos aprobados para los años 2020 a 2024.

Resumen de **giras** **presidenciales**

Giras Presidenciales es un modelo de seguimiento programático presidencial y de administración pública introducido en Guatemala en 2021, con el propósito de establecer mayor cercanía entre el gobierno central y los poderes locales. Estas giras permitieron la coordinación interinstitucional entre la Secretaría Privada de la Presidencia, la Secretaría de Coordinación Ejecutiva de la Presidencia y el gabinete de gobierno, con el liderazgo del Presidente de la República. La aceptación por parte de los alcaldes fue notable, con altos porcentajes de asistencia a las giras.

El enfoque municipalista del modelo promovió el acercamiento entre los poderes locales y el gobierno central, mediante mesas de discusión que abordaron temas de importancia municipal y agilizaron los procesos para satisfacer demandas y necesidades locales. Se presentaron propuestas prácticas para encontrar soluciones a través del seguimiento programático.

MODALIDADES

Las giras presidenciales se adaptaron a distintas modalidades, presenciales en cabeceras departamentales y en el Palacio Nacional, incluyendo reuniones virtuales durante la pandemia de COVID-19, demostrando la capacidad de adaptación y la importancia de utilizar recursos tecnológicos para garantizar la continuidad de la gestión pública.

SEGUIMIENTO

La documentación y el seguimiento de acciones derivadas de los proyectos y programas de desarrollo fueron sistematizados, esto fue logrado a través de la Secretaría de Coordinación Ejecutiva de la Presidencia y la Secretaría Privada de la Presidencia, con equipos dedicados a mantener actualizada la Matriz de Seguimiento a Compromisos Presidenciales y Solicitudes Municipales en las Mesas de Trabajo.

RESULTADO

Las giras presidenciales contribuyeron a mejorar la administración pública, fortaleciendo la confianza y la participación ciudadana en la gestión gubernamental. Además, agilizaron los procesos y redujeron los tiempos de respuesta, impulsando el desarrollo del país.

Departamento: Quiché

(1) ▼

Municipio: San Andrés Sajcabajá

(1) ▼

Los Compromisos Presidenciales y Solicitudes de Alcaldes, se adquirieron por el Señor Presidente, durante las Giras Presidenciales realizadas durante el periodo de Gobierno 2020-2023.

La Secretaría de Coordinación Ejecutiva de la Presidencia en coordinación con La Secretaría Privada de la Presidencia, realizaron el seguimiento programático de los Compromisos Presidenciales y Solicitudes de Alcaldes, en base a la actualización del avance indicado por los delegados de los diferentes Ministerios y Secretarías responsables.

Compromisos Presidenciales



Compromisos

0



El Municipio no cuenta con
Compromisos Presidenciales

● Ejecutados y en Ejecución ● Pendientes de Acción Munic... ● Programados 2023

Instituciones	Compromisos	Solicitudes
1. MAGA	0	3
2. MEM	0	2
3. MICUDE	0	3
4. MIDES	0	8
5. MINTRAB	0	1
6. MSPAS	0	4
7. SCEP	0	6
8. MINEDUC	0	1
9. MARN	0	1
10. INFOM	0	1
11. CIV	0	1
Total	0	31

Solicitudes de Alcaldes



Solicitudes

31

● Ejecutados y en Ejecución ● Pendientes de Acción Munic... ● Programados 2023

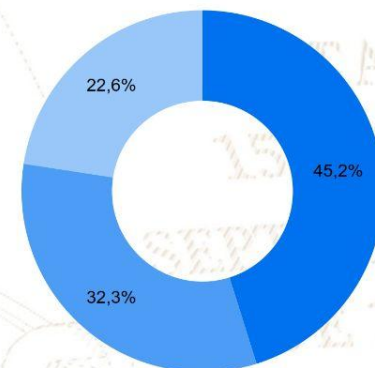

SIPROCODE

La SCEP, con el objetivo de modernizar y hacer más eficientes, eficaces y transparentes los procesos de planificación y ejecución de los proyectos financiados con recursos de inversión destinados al Sistema de Consejos de Desarrollo, presentó ante el Consejo Nacional de Desarrollo Urbano y Rural -CONADUR- el Sistema Electrónico para la Administración de Procesos de Proyectos de Consejos de Desarrollo para su aprobación.

OBJETIVO

Acercar a los entes rectores y a las unidades ejecutoras, con el fin de agilizar los procesos de solicitud y emisión de avales, dictámenes técnicos u otros documentos, para la aprobación de los proyectos en las etapas de planificación y ejecución. Asimismo, sustituir las interacciones físicas por virtuales y a la vez establecer un historial de tiempo por gestión realizada entre las unidades ejecutoras y los entes rectores, también notificar en tiempo real sobre las nuevas solicitudes.

BENEFICIOS INSTITUCIONALES

- Coordinación interinstitucional permanente.
- Disminución de la burocracia.
- Reducción de la vulnerabilidad en los procedimientos.
- Agilización de procesos.
- Reducción de tiempo en emisión de avales, dictámenes técnicos y otros documentos a 20 días hábiles.
- Disminución de costos en trámites.
- Fortalece la transparencia en los procesos.
- Monitoreo y seguimiento a través de la plataforma;
- Trámites no presenciales.
- Vista pública de información general y acceso a la misma.
- Permitir el seguimiento a los procesos y gestiones de trámites en cada una de sus etapas por parte de las instituciones involucradas.

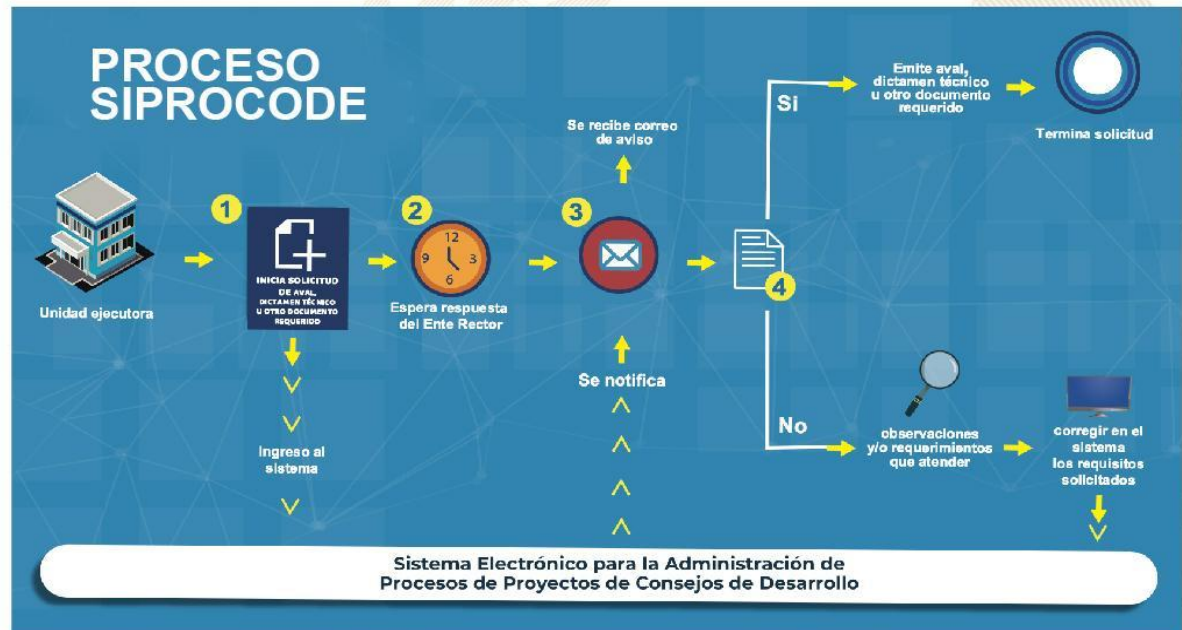

La SCEP coordina con diferentes instituciones del Estado y sector privado, para acercar los servicios públicos de forma temporal en alianza con municipalidades y gobernaciones departamentales, estimulando de esa manera el proceso de desconcentración de las instituciones del Estado.

SCEP realizó acciones de coordinación y logística para el desarrollo de las Jornadas Móviles de Servicios Integrados desde el año 2020 hasta julio de 2023.

Servicios que se brindan durante las Jornadas Móviles de Servicios Integrados:

- Trámites de carencia de antecedentes policiales, renovación de licencia de conducir, pasaportes, actualización de datos y empadronamiento.
- Quioscos informativos del Sistema Nacional del Empleo, promoción del turismo y talleres de temas ambientales, entre otros.
- Información sobre las iniciativas Bono Social, entrega de becas y Comedores Sociales.
- Acceso a consultas de medicina general, psicología, nutrición, pediatría, hisopados, jornada de vacunación contra el COVID-19 y charlas sobre salud.
- Capacitaciones en temas tributarios y actualización de documentos, entre otros.



DEPARTAMENTO DE
TRÁNSITO DE LA PNC



GOBIERNO de
GUATEMALA
DR. ALEJANDRO GIANMATTEI

MINISTERIO DE
ECONOMÍA



GOBIERNO de
GUATEMALA
DR. ALEJANDRO GIANMATTEI

MINISTERIO DE
SALUD PÚBLICA
Y ASISTENCIA
SOCIAL



CONSEJO
NACIONAL DE
ATENCIÓN AL MIGRANTE
DE GUATEMALA

CONAMIGUA

Portal de

Gobiernos Locales

Estimado Usuario, Bienvenido

PORTAL DE GOBIERNOS LOCALES

Es un sitio web que ofrece al usuario, de forma fácil, dinámica e integrada, el acceso a una serie de recursos y de servicios relacionados a la información presupuestaria y financiera registrada por los gobiernos locales y sus empresas municipales en el SIAF.

Este portal cuenta con reportes dinámicos establecidos que ofrecen datos en tiempo real relacionados a:

- Presupuesto por Resultados
- Enfoque Temático
- Grupo Objeto de Gasto
- Finalidad, Función y División

También permite al usuario elaborar sus propios reportes de ingresos, gastos y contables de acuerdo a sus necesidades.

Para el análisis de las finanzas municipales y la oportuna toma de decisiones, pone a disposición los siguientes tableros de indicadores:

ICFM Índice Consolidado Financiero Municipal:

Es una herramienta de análisis que permite a los funcionarios municipales realizar mediciones de los datos que registran en el -SICOIN GL-, con los cuales se puede interpretar la situación económico-financiera de la municipalidad durante uno o varios ejercicios fiscales.

Objetivos de Desarrollo Sostenible:

Se presenta el impacto de la Gestión Municipal desde la perspectiva de los Objetivos de Desarrollo Sostenible.

Actualmente ofrece a los usuarios municipales la oportunidad de realizar el pago de sus servicios públicos a través de internet.

Cobros en Línea:

Permite al vecino realizar sus pagos a través de tarjeta de crédito y/o débito, de cualquier servicio (agua, IUSI y arbitrios) que presta la Municipalidad, desde la comodidad de su casa o desde cualquier lugar en donde se encuentre; al ingresar en el ícono le permitirá:

- Pagar documento de cobro (Todos los Servicios)
- Pagar boleto de ornato
- Pagar multas de tránsito



También cuenta con una sección de noticias, biblioteca virtual y enlaces importantes.

Para acceder al Portal de Gobiernos Locales, escanea o haz click en el código QR:



ÍNDICE CONSOLIDADO FINANCIERO MUNICIPAL - ICFM -

12101414

QUICHE

MUNICIPALIDAD DE SAN ANDRES SAJCABAJA







Calificación General

Gestión Financiera

61

Moderada

		Puntuación máxima		Resultado municipio
	Solvencia General	30	Evalúa la generación y captación de recursos propios municipales que permitan la sostenibilidad financiera en el mediano y largo plazo. Asimismo refleja la dependencia en relación a las transferencias de la Administración Central.	9
	Autonomía Financiera Municipal	15		3
	Dependencia Financiera Municipal	6		1
	Ahorro Operacional	5		3
	Relación de Recursos y Gastos - Sin Endeudamiento	4		2
	Solvencia Financiera	30	Mide el nivel de endeudamiento, la capacidad de pago de la municipalidad, a través de la solvencia de sus finanzas y el volumen de endeudamiento.	24
	Liquidez Financiera	5		5
	Recursos por Endeudamiento	5		5
	Pasivo por Endeudamiento	10		10
	Dinamismo Económico	15	Evalúa la relación entre la inversión, la captación de recursos propios y el nivel de deuda en relación a la población de cada municipio, según el número de habitantes reflejados en la proyección proporcionada por el	9
	Inversión por Habitante	5		3
	Recursos Propios por Habitante	5		1
	Evaluación Presupuestaria	25	Mide la eficiencia en cuanto a la ejecución de recursos percibidos y gastos pagados, durante un ejercicio fiscal en relación al presupuesto vigente.	19
	Ejecución Presupuestaria de Ingresos	6		4
	Ejecución Presupuestaria de Egresos	5		3
	Relación de Gastos e Ingresos Ejecuta	5		5
	Ejecución por Tipo de Gasto	6		6
Transferencias Presupuestarias	3	1		

Fuente: Reporte índice consolidado financiero municipal ICFM, 2023, Ministerio de Finanzas Públicas.



Para acceder al detalle anual sobre el ICFM escanea el siguiente código QR.

Ingresos

Código y Clase de Ingreso	Código y Recurso de Ingreso	Recurso Auxiliar		Presupuesto Vigente 2022	Presupuesto Vigente 2023
10000 INGRESOS TRIBUTARIOS	10141 SOBRE LA TENENCIA DE PATRIMONIO	IUSI 2/1000	Q	150	200
		IUSI 6/1000	Q	1,500	100
		IUSI 9/1000	Q	1,000	2,000
		Multas IUSI 2/1000	Q	100	100
		Multas IUSI 6/1000	Q	150	100
		Multas IUSI 9/1000	Q	100	100
	Total 10141 SOBRE LA TENENCIA DE PATRIMONIO		Q	3,000	2,600
	10149 IMPUESTOS VARIOS MUNICIPALES	Multas Impuesto a La Exportacion de Cafe 10%	Q	-	-
		Multas Impuesto a la exportacion de Cafe 15%	Q	-	-
		Multas Impuesto sobre aguardiente	Q	-	-
	Total 10149 IMPUESTOS VARIOS MUNICIPALES		Q	-	-
	10284 SOBRE DIVERSIONES Y ESPECTÁCULOS	Cablevision	Q	-	-
	Total 10284 SOBRE DIVERSIONES Y ESPECTÁCULOS		Q	-	-
	10289 OTROS ARBITRIOS MUNICIPALES	Multa del Boleto de Ornato	Q	20,000	15,000
		Valor Boleto de Ornato	Q	75,000	50,000
	Total 10289 OTROS ARBITRIOS MUNICIPALES		Q	95,000	65,000
Total 10000 INGRESOS TRIBUTARIOS			Q	98,000	67,600
11000 INGRESOS NO TRIBUTARIOS	11290 TASAS Y LICENCIAS VARIAS	Tasa municipal por alumbrado público	Q	771,978	322,265
	Total 11290 TASAS Y LICENCIAS VARIAS		Q	771,978	322,265
	11410 DE EDIFICIOS Y VIVIENDAS	Arrendamiento de locales	Q	6,000	3,000
		Arrendamiento locales mercado central	Q	15,000	10,000
		Arrendamiento locales salon municipal	Q	3,500	500
	Total 11410 DE EDIFICIOS Y VIVIENDAS		Q	24,500	13,500
	11610 ORIGINADAS POR INGRESOS NO TRIBUTARIOS	Multas Administrativas	Q	50	50
		Multas Varias	Q	146,502	-
		NA	Q	-	-
	Total 11610 ORIGINADAS POR INGRESOS NO TRIBUTARIOS		Q	146,552	50
	11990 OTROS INGRESOS NO TRIBUTARIOS	Feria Titular	Q	5,000	1,000
		NA	Q	-	-
		Otros ingresos	Q	-	2,000
	Total 11990 OTROS INGRESOS NO TRIBUTARIOS		Q	5,000	3,000
Total 11000 INGRESOS NO TRIBUTARIOS			Q	948,031	338,815
13000 VTA. DE BIENES Y SERV. DE LA ADM. PÚBLICA	13260 SERVICIOS ADMINISTRATIVOS MUNICIPALES	Cartas de Ventas	Q	-	-
		Casetas en Terrenos Municipales	Q	2,500	5,000
		Certificaciones de Matrimonios	Q	-	-
		Certificaciones Varias	Q	45,000	40,000
		Concesion de Servicios de Agua (Pajas de Agua)	Q	60,000	60,000
		Deslinde de Terrenos	Q	-	-
		Estacionamiento de Carretas, Churrasqueras, Hot Dog y similares	Q	-	-
		Estacionamiento de Taxis	Q	14,000	15,000
		Estacionamiento de Vehiculos	Q	1,100	2,000
		Fierros Para Marcar Ganado	Q	500	300
		Instalacion de Agua Potable	Q	-	-
		Licencias	Q	2,000	2,000
		NA	Q	-	-
		Nomenclatura	Q	-	2,000
		Reconexion de Agua Potable	Q	-	100
		Titulos Propiedad Servicio de Agua	Q	6,000	4,000
		Traspaso Derecho por Servicios	Q	1,000	500
		Ventas Titulos Predios Cementerio	Q	1,200	4,000
	Total 13260 SERVICIOS ADMINISTRATIVOS MUNICIPALES		Q	133,300	134,900
Total 13000 VTA. DE BIENES Y SERV. DE LA ADM. PÚBLICA			Q	133,300	134,900

14000 INGRESOS DE OPERACION	14110 VENTA DE INSUMOS AGRÍCOLAS	Venta de Arboles Para Siembra	Q	3,500	Q	500
	Total 14110 VENTA DE INSUMOS AGRÍCOLAS		Q	3,500	Q	500
	14190 VENTA DE OTROS BIENES	Venta de Medicina	Q	10,000	Q	12,000
	Total 14190 VENTA DE OTROS BIENES		Q	10,000	Q	12,000
	14240 SERVICIOS PÚBLICOS MUNICIPALES	Baños y Sanitarios Municipales	Q	120,000	Q	100,000
		Canon de Agua	Q	55,000	Q	40,000
		Cementerio	Q	-	Q	-
		Exceso de Agua	Q	-	Q	-
		Extraccion de Ripio y Basura	Q	55,000	Q	35,000
		Limpieza de Contadores de Agua	Q	-	Q	-
		NA	Q	-	Q	-
		Piso de Plaza	Q	120,000	Q	100,000
		Poste Publico	Q	2,500	Q	3,000
		Rastros	Q	15,000	Q	5,000
		Servicios de Drenaje	Q	15,000	Q	10,000
	Total 14240 SERVICIOS PÚBLICOS MUNICIPALES		Q	382,500	Q	293,000
Total 14000 INGRESOS DE OPERACION			Q	396,000	Q	305,500
15000 RENTAS DE LA PROPIEDAD	15131 POR DEPÓSITOS INTERNOS	Intereses generados por Cuentas Monetarias	Q	11,143	Q	5,000
	Total 15131 POR DEPÓSITOS INTERNOS		Q	11,143	Q	5,000
Total 15000 RENTAS DE LA PROPIEDAD			Q	11,143	Q	5,000
16000 TRANSFERENCIAS CORRIENTES	16210 DE LA ADMINISTRACIÓN CENTRAL	Impuesto al Valor Agregado (IVA-PAZ) para Funcionamiento	Q	2,860,580	Q	2,617,554
		IMPUESTO CIRCULACION DE VEHICULOS PARA FUNCIONAMIENTO	Q	29,811	Q	25,423
		Situado Constitucional para Funcionamiento	Q	966,506	Q	873,300
	Total 16210 DE LA ADMINISTRACIÓN CENTRAL		Q	3,856,898	Q	3,516,276
	16220 DE ENTIDADES DESCENTRALIZADAS Y AL	Porcentaje Forestal INAB de Madera	Q	643	Q	-
	Total 16220 DE ENTIDADES DESCENTRALIZADAS Y AUTÓNOMAS NO FINANCIERAS		Q	643	Q	-
Total 16000 TRANSFERENCIAS CORRIENTES			Q	3,857,540	Q	3,516,276
17000 TRANSFERENCIAS DE CAPITAL	17110 DE PERSONAS Y UNIDADES FAMILIARES	De Personas P/Proyectos y Obras de Inversion	Q	-	Q	-
		NA	Q	-	Q	-
	Total 17110 DE PERSONAS Y UNIDADES FAMILIARES		Q	-	Q	-
	17210 DE LA ADMINISTRACIÓN CENTRAL	Impuesto al Valor Agregado(IVA-PAZ) Inversión	Q	8,581,741	Q	7,852,662
		Impuesto de Circulacion de Vehiculos para Inversion	Q	1,162,635	Q	991,483
		Impuesto Petroleo y sus Derivados para Inversion	Q	387,096	Q	381,021
		Situado Constitucional Para Inversio,n	Q	8,698,554	Q	7,859,699
	Total 17210 DE LA ADMINISTRACIÓN CENTRAL		Q	18,830,026	Q	17,084,865
	17220 DE ENTIDADES DESCENTRALIZADAS Y AL	CODEDE IVA PAZ	Q	12,101,896	Q	8,576,784
		COLOCACIONES INTERNAS	Q	10,046,108	Q	4,016,828
	Total 17220 DE ENTIDADES DESCENTRALIZADAS Y AUTÓNOMAS NO FINANCIERAS		Q	22,148,004	Q	12,593,612
	17320 DE INSTITUCIONES SIN FINES DE LUCRO	De Instituciones sin fines de lucro	Q	-	Q	-
		DONACION WATER FOR PEOPLE 2021	Q	3,700	Q	-
		DONACION WATER FOR PEOPLE 2022	Q	18,400	Q	-
		GUAOMAS 01 AF-2023	Q	-	Q	12,000
		NA	Q	-	Q	-
	Total 17320 DE INSTITUCIONES SIN FINES DE LUCRO		Q	22,100	Q	12,000
Total 17000 TRANSFERENCIAS DE CAPITAL			Q	41,000,130	Q	29,690,477
23000 DISMINUCIÓN DE OTROS ACTIVOS FINANCIEROS	23110 DISMINUCIÓN DE CAJA Y BANCOS	Fondo para el Control y Vigilancia Forestal del INAB	Q	4,351	Q	-
		SC-Distribucion de Petroleo y sus Derivados	Q	37,300	Q	350
		SC-Fondo para el control y vigilancia forestal de INAB	Q	958	Q	1,601
		SC-Impuesto Circulacion de Vehiculos	Q	78,014	Q	139,222

	SC-Impuesto Unico Sobre Inmuebles (Por Transferencia)	Q	8,730		
	SC-Ingresos Ordinarios de Aporte Constitucional	Q	1,006,699	Q	1,014,304
	SC-Ingresos Propios Municipales	Q	59,441	Q	64,846
	SC-Ingresos Tributarios IVA-PAZ	Q	6,548,205	Q	540,053
	SC-IUSI Funcionamiento (Por Admon. Mpal)	Q	2,111	Q	2,869
	SC-IUSI Inversion (Por Admon. Mpal)			Q	1,767
Total 23110 DISMINUCIÓN DE CAJAY BANCOS		Q	7,745,809	Q	1,765,011
23440 DISMINUCIÓN DE ANTICIPOS A CONTRAT	Anticipo Ingrsos Tributarios IVA PAZ	Q	434,360	Q	48,000
	Consejo de Desarrollo COLOCACIONES INTERNAS			Q	873,217
	Consejo de Desarrollo IVA PAZ	Q	1,516,101	Q	1,251,092
	NA			Q	-
Total 23440 DISMINUCIÓN DE ANTICIPOS A CONTRATISTAS Y PROVEEDORES A LARGO PLAZO		Q	1,950,462	Q	2,172,309
Total 23000 DISMINUCIÓN DE OTROS ACTIVOS FINANCIEROS		Q	9,696,271	Q	3,937,320

Egresos

Municipalidad2	Tipo de Gasto	Presupuesto Vigente 2022	Presupuesto Vigente 2023
QUICHE - MUNICIPALIDAD DE SAN ANDRES SAJCABAJA		Q 56,140,414	Q 37,995,889
	GASTOS DE FUNCIONAMIENTO	Q 5,571,474	Q 4,249,131
	INVERSIÓN	Q 50,568,940	Q 33,746,759
Total general		Q 56,140,414	Q 37,995,889

LIBERTAD
15 DE
SEPTIEMBRE
DE 1821

Ventanilla Única Municipal de Empleo - VUME -

Es un espacio de alianza estratégica con las municipalidades que tiene como objetivo brindar servicios que incrementen el perfil de empleabilidad de la población a nivel local, de tal manera que incrementen sus posibilidades de inserción laboral.

A través de las ventanillas, también se brinda a la población oportunidades de formación y capacitación técnica y otros servicios de los que el MINTRAB dispone, para que la población pueda acceder a estos de una forma más ágil desde su municipio.

Beneficios de la VUME



Para mayor
información,
escanea o haz
click en el
código QR:



Proceso para la implementación de la VUME en el municipio



Estrategia Nacional de Municipios y Comunidades Saludables

Línea de tiempo

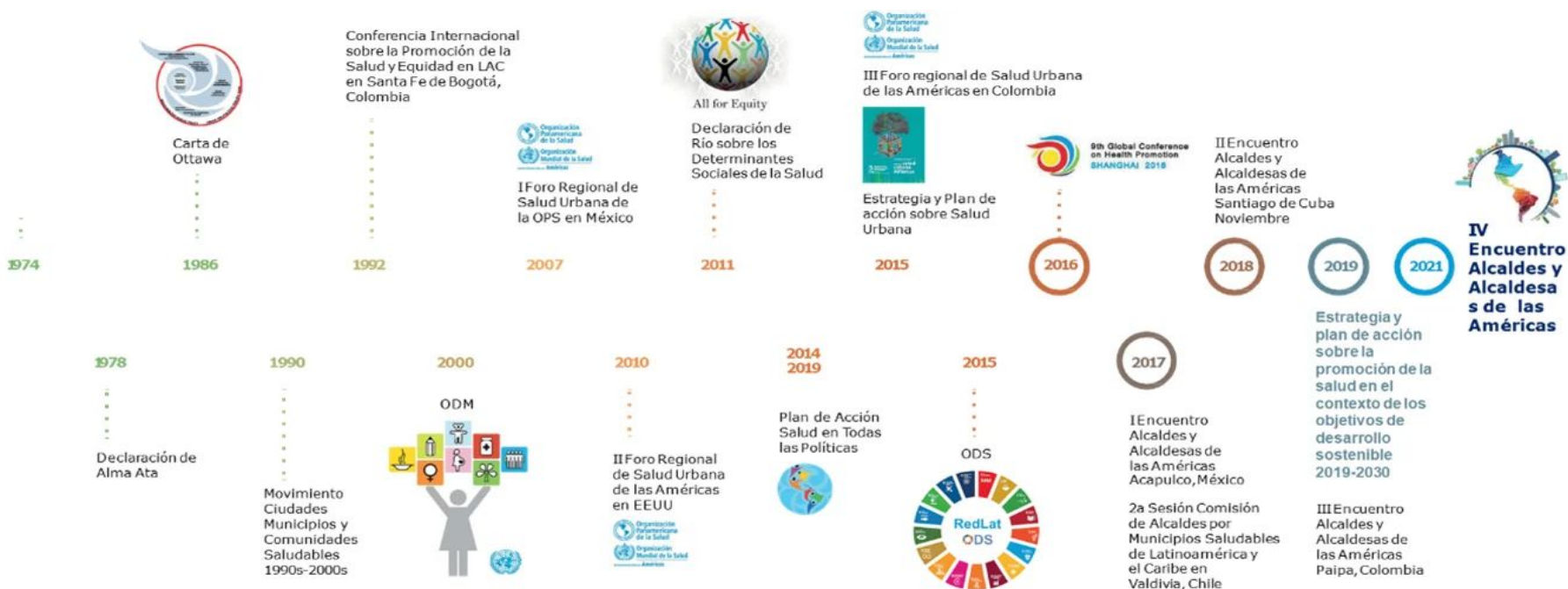

Fuente: Líneas Orientadoras para Municipios, Ciudades y Comunidades Saludables (MCCS) en la Región de las Américas (OPS/OMS, 2019).





Estrategia Nacional de Municipios y Comunidades Saludables

CONTENIDO

1. Municipio Saludable.
2. Intersectorialidad en Salud.
3. Mi municipio es sano. Entornos y estilos de vida Saludable.
4. Cero muertes maternas y Cero desnutrición en mi municipio.
5. Mi Municipio es verde.
6. Participación Social en Salud. Comunidades Saludables.
7. Gestión de Riesgo en Salud.

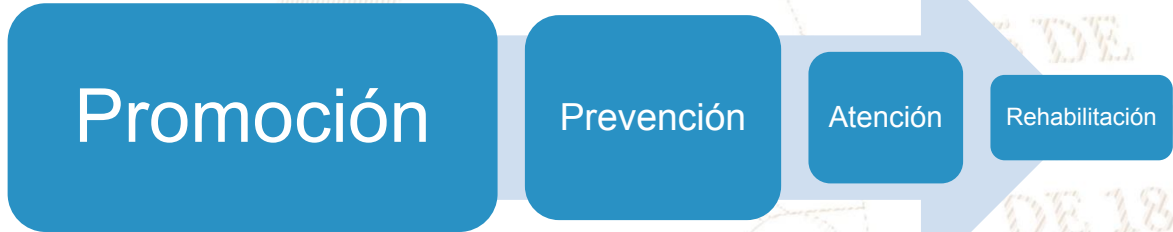

LIBERTAD

DE

DE 1821

Situación Actual: Tratamiento de Aguas Residuales

OBLIGATORIEDAD MUNICIPAL



- Elaboración del Estudio Técnico de Aguas Residuales (ETAR) con el inventario de descargas del municipio, a más tardar el **30 de mayo de 2024**.
- Las municipalidades deberán cumplir con tener en operación, sistemas de tratamiento de las **2 descargas principales** a más tardar el **02 de mayo del 2025**.
- En el **02 de mayo 2027** deberán cumplir con tratar el 60% de sus descargas con los parámetros indicados en dicha etapa.
- En el **02 de mayo 2031** deberán cumplir con tratar el 100% de sus descargas con los parámetros indicados en dicha etapa.

Para la elaboración y actualización de los estudios técnicos se deberá de cumplir con el **Manual General del Reglamento de las Descargas y Reuso de Aguas Residuales y de la Disposición de Lodos. Acuerdo Ministerial Número 105-2008.**

Para el seguimiento y evaluación de aguas residuales y de aguas para reuso, los entes generadores deberán tomar a su costa, como mínimo, **dos muestras al año** y efectuar los análisis que correspondan de conformidad con los parámetros contenidos en el estudio técnico." **Artículo 49**

Departamento	Quiche	Estudio Técnico de Aguas Residuales	No tiene	Descargas que el Inventario Reporta	0
Municipio	San Andres Sajcabajá	Plantas de Tratamiento en Operación	0	Plantas de Tratamiento sin Operación	0

REGLAMENTO 164-2021

El Acuerdo Gubernativo 164-2021, **Reglamento para la Gestión Integral de Residuos y Desechos Sólidos Comunes** es un esfuerzo en conjunto del Organismo Ejecutivo, las Municipalidades y todos los habitantes de Guatemala para solucionar progresivamente una problemática que es conocida comúnmente como "Basura" a Nivel Nacional.



**ENTRÓ EN VIGENCIA
EL 11 DE AGOSTO DE 2021**

Escanea el Código QR o visita el sitio web www.marn.gob.gt/Reglamento-164-2021 para conocer a detalle los plazos y obligaciones que establece este Reglamento.

¿Quiénes son los entes que deben cumplir este Reglamento?

Estas son algunas de las consideraciones que debes tener en cuenta, si tú, como persona individual o jurídica, pública o privada, nacional o extranjera, desarrollas alguna de las siguientes actividades en cualquier parte del territorio del país:

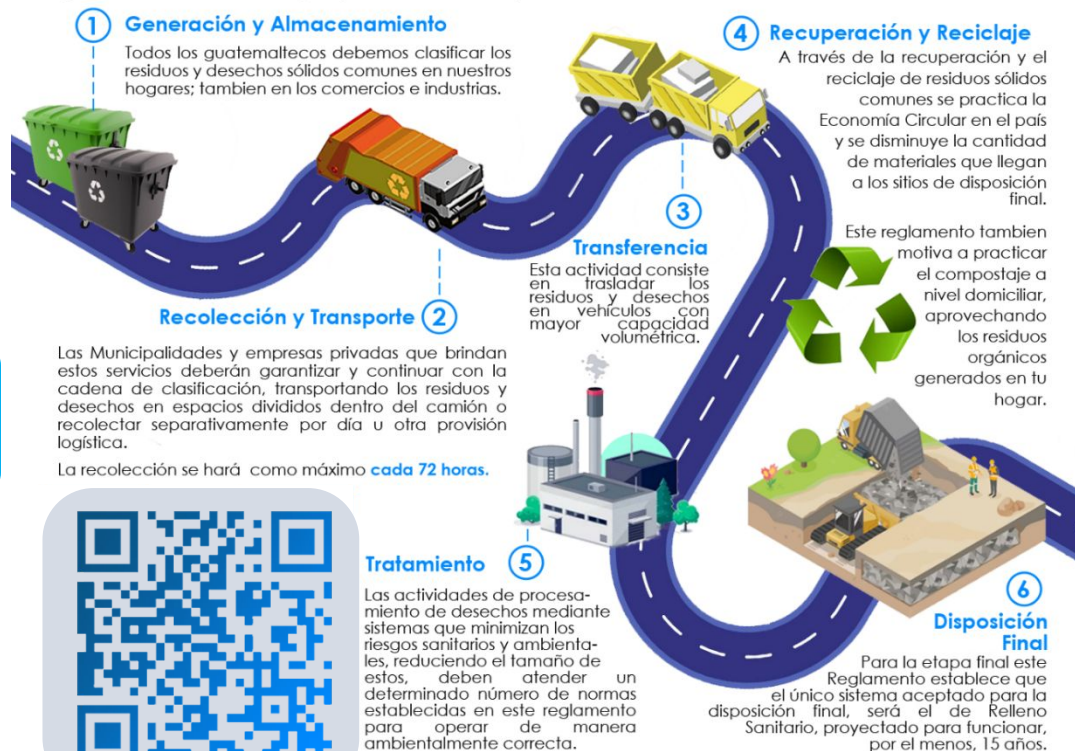

DE 1827

CLASIFICACIÓN DE LOS RESIDUOS Y DESECHOS SÓLIDOS COMUNES

El MARN invita a Clasificar los Residuos y Desechos Sólidos Comunes que generes en tu hogar, comercio, industria y cualquier espacio público del Municipio; según lo establecido en el Acuerdo Gubernativo 164-2021 para proteger el medio ambiente de tu entorno.



Escanea el Código QR para Descargar la Guía de Identificación Gráfica y conocer más sobre la Clasificación.



ORGÁNICO

¿Qué debo colocar en esta Clasificación?

Son productos de origen animal y vegetal, principalmente de los restos de alimentos, agricultura y jardinería. *Algunos ejemplos:*



INORGÁNICO

¿Qué debo colocar en esta Clasificación?

Son productos que no están compuestos de materia vegetal o animal y son de difícil descomposición por microorganismos. *Algunos ejemplos:*



Todos los demás residuos que se contaminen con aceites, líquidos y otros materiales que les haga perder el potencial de ser reciclados.



RECICLABLE

¿Qué debo colocar en esta Clasificación?

Algunos ejemplos:



Información Agroclimática



Para acceder al detalle de la información,
escanea el código QR.

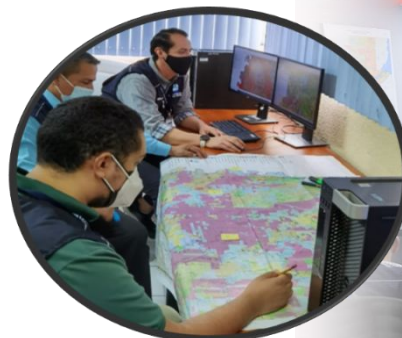

Generalidades

Documento elaborado por el equipo de trabajo conformado por los departamentos de: El Centro de Información Estratégica Agropecuaria, Laboratorio de Información Geográfica, Cobertura Vegetal y Uso de la Tierra, y Departamento de Suelos, de la Dirección de Información Geográfica, Estratégica y Gestión de Riesgos -DIGEGR- del Ministerio de Agricultura, Ganadería y Alimentación -MAGA-.

Características del municipio:

- Geográficas
- Biofísicas
- Productivas

Temáticas:

- Mapa de características geográficas y biofísicas
- Capacidad de uso de la tierra
- Taxonomía de suelos
- Descripción de las principales características
- Condiciones climáticas
- Cobertura vegetal
- Uso de la tierra año 2,020
- Fechas promedio de etapa fenológica ciclo de primera (cultivo de maíz/ frijol).

Se exponen las **potencialidades** y **limitaciones** del municipio en forma general.

INFORMACIÓN AGROCLIMÁTICA

Municipio de San Andrés Sajcabajá, Quiché

Características geográficas y biofísicas

El municipio se localiza al oeste del departamento con las colindantes siguientes:

Al norte: con el municipio de Barillas, Huehuetenango.

Al este: con los municipios de Ixcán, Chajul y San Juan Cotzal, del departamento de Quiché.

Al Sur: con el municipio de Agucatán, Huehuetenango.

Al oeste: con los municipios de Santa Eulalia, San Juan Ixcay y Chiantla del departamento de Huehuetenango.

Su extensión es de 850.62 km², equivalentes al 11.7% del departamento.

Se localiza entre 250 a 3,500 msnm y predominan las altitudes entre 1,500 a 2,000 msnm en un 30.3% de la superficie del municipio.

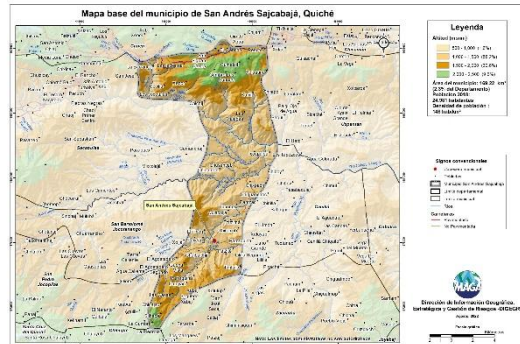

Capacidad de Uso de la Tierra

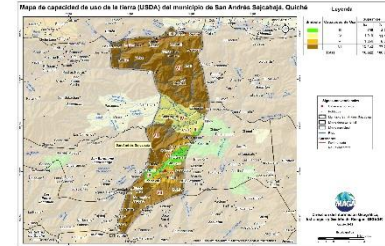

De acuerdo al mapa, para el municipio se presenta las siguientes categorías de uso: agrícola (III-IV) con un 16.1%, agroforestal (VI) con 6.2%, y finalmente la clase forestal de producción (VII) en un 77.7%.

Serie de suelos

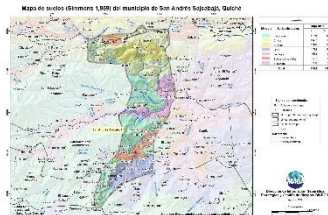

En el municipio de San Andrés Sajcabajá se da la interacción de 7 series de suelos, donde el que predomina es el denominado "Sacapulas", ocupando 5,446 ha, que equivalen al 32.2% del territorio municipal.

Condiciones Climáticas

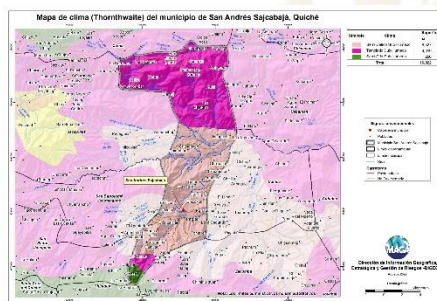

Respecto a condiciones climáticas, según lo mostrado en el mapa predominan los climas Semicálido (20.8°-24.3° C) con el 49.2% y Templado (17.1°-20.7° C) con el 49.1%, seguidos del Semifrío (13.3°-17.0° C) en un 1.7%.

Con respecto al régimen de humedad, el 100% del territorio es Subhúmedo, con un rango de precipitación entre 1,000 a 2,000 mm anuales.

Dada la distribución de la precipitación pluvial, en época seca (noviembre a abril) se requiere de riego.

Dentro de las principales amenazas naturales están la ocurrencia de heladas en categoría Alta (noviembre a febrero) y también de sequías en categoría Muy Alta (julio a agosto), (MAGA, 2012).

Cobertura Vegetal y Uso de la Tierra

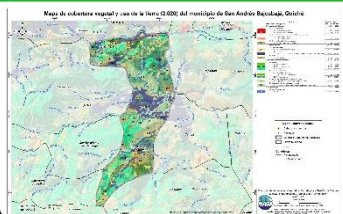

- * Territorios artificializados con 0.20% que representan: Tejido urbano continuo y discontinuo, zonas industriales, comercios y servicios, instalaciones deportivas y recreativas, entre otros.
- * Territorios agrícolas que ocupan el 34.62%, conformado por cultivos de maíz, frijol, hortalizas como: papa, cebolla, repollo, zanahoria, lechuga y pasto natural.
- * La presencia de Bosques (mixto, conífero y latifoliado) es de un 20.67%, predomina en un 41.1% árboles dispersos y vegetación arbustiva baja (matorrales y/o guamil), el restante 2.96% lo conforman espacios abiertos, sin o con poca vegetación, entre otros.

Fecha promedio de etapa fenológica (cultivo de maíz / frijol)

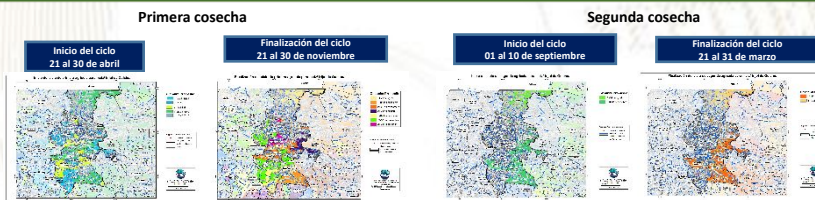

¿Qué son?

Son centros en donde se imparten cursos de capacitación técnica laboral y formación emprendedora; en espacios físicos proporcionados por la comunidad, municipalidades, organizaciones no gubernamentales, iglesias y otros.

¿Cuál es su objetivo?

Contribuir al desarrollo de oferta formativa vinculada a familias ocupacionales y cualificaciones con significación en el empleo, que proporcione la formación adecuada a personas jóvenes y adultas para su inserción en el mercado productivo y que responda a la demanda laboral.

Alianzas

Se realizan alianzas con municipalidades y otras organizaciones quienes proveen espacio físico y equipo para implementar los cursos.

También el Ministerio de Educación a través de la Dirección General de Educación Extraescolar, facilita equipo en diversas áreas e instructores para atender a los estudiantes.





Oportunidades

- Capacitarse en áreas técnicas con demanda productiva.
- Desarrollo de competencias para la vida, el trabajo y la formación emprendedora como ejes transversales para fortalecer la empleabilidad.
- Desarrollo de habilidades blandas en los jóvenes y adultos que participan en los cursos de formación.
- Disminución de la brecha entre educación y empleo a través de los cursos de formación.



¿Qué son?

Son centros de formación y capacitación extraescolar, asociadas al área agropecuaria en donde el campo o parcela de tierra es el espacio de aprendizaje, en el cual los participantes aprenden, fortalecen y tecnifican sus conocimientos y capacidades con la orientación de especialistas técnicos para el aprovechamiento de los recursos en el marco del Programa de Alimentación Escolar, PAE.

¿Cuál es su objetivo?

Promover buenas prácticas agropecuarias a través de la formación y capacitación, desarrollando competencias asociadas al área agrícola y pecuaria para tecnificar capacidades técnicas de los participantes para constituirse en proveedores del Programa de Alimentación Escolar, para obtener el certificado de Productor Agropecuario con Especialidad en Alimentación Escolar.

Alianzas

Se realizan alianzas con municipalidades y otras organizaciones gubernamentales y no gubernamentales quienes: autorizan y gestionan el uso de un espacio físico de terreno, proporcionan insumos, servicios básicos y personal para mantenimiento.

- Certificación de la formación modular a través del Programa Centros Municipales de Capacitación y Formación Humana, CEMUCAF.
- Certificación de la Competencia Técnico Laboral para acreditar “Productores Agropecuarios con Especialidad en Alimentación Escolar.
- Dotación de Módulos Formativos físicos o digitales para el desarrollo de procesos formativos.
- Transferencia Metodológica a técnicos de las ETCAE.





Oportunidades

- Formación, capacitación y tecnificación.
- Productores locales acreditados y certificados en competencias agropecuarias.
- Desarrollo comunitario y reactivación de la economía local.
- Reducción de barreras de género.
- Empoderamiento de la mujer.
- Prevención de la migración irregular.
- Desarrollar habilidades de lectoescritura y matemática funcional, así como completar sus ciclos educativos a través de modalidades flexibles.
- Vínculo entre las OPF y Productores Locales para la provisión y suministro de alimentos como lo establece la Ley de Alimentación Escolar.





¿Qué son?

Son espacios comunitarios educativos que, mediante el uso de herramientas tecnológicas y metodologías innovadoras, facilitan a la población educativa el desarrollo y fortalecimiento de procesos formativos pertinentes a su contexto y necesidades. Está dirigido para estudiantes del Sistema Educativo Nacional.



Alianzas

- ✓ Se gestiona la firma de convenio con las Municipalidades por 5 años para que apoyen con el espacio físico, pago de internet, energía eléctrica y seguridad.
- ✓ El Ministerio de Educación designa al instructor y facilita el equipamiento en coordinación con la cooperación.



¿Cuál es su objetivo?

Propiciar el desarrollo de la población a través de procesos de aprendizajes significativos, autónomos y colaborativos, mediante el uso de herramientas tecnológicas, en un modelo educativo flexible, pertinente y de calidad.





Oportunidades

- Iniciar o continuar estudios en forma gratuita en el Programa Nacional de Educación Alternativa PRONEA
 - En el Nivel de Educación Primaria (de 13 años en adelante)
 - Nivel de Educación Media ciclo básico (de 15 años en adelante) y diversificado (de 17 años en adelante).
 - Avanzar a su propio ritmo.
 - Si ha extraviado su papelería de estudios, puede solicitar una evaluación por suficiencia para acreditar su formación y continuar estudiando.
- Acceso a computadoras e internet en forma gratuita para procesos formativos.
- Acompañamiento por parte de un tutor.



LIBERTAD
15 DE
SEPTIEMBRE
DE 1821

Análisis de seguridad en el municipio de San Andrés Sajcabajá

Tendencia histórica de la incidencia criminal

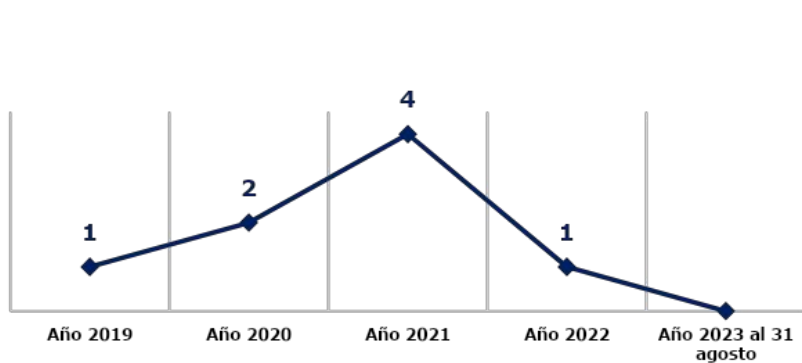

Nota: este municipio no registra datos en el periodo comparativo del 01 de enero al 31 agosto, años 2022 y 2023.

Análisis:

- Nota: durante el año 2023 no se registran hechos delictivos.
- Focalización de los servicios institucionales: población.
- Las rutas que se comunican con el municipio son: ruta que conduce al departamento del Quiché



Gestión integral de la seguridad

❑ **Objetivo institucional en el municipio**

Realizar actividades operativas (patrullajes, puestos fijos y operativos policiales) en los lugares donde se han registrado hechos negativos y donde exista más aglomeración de personas (plazas, mercados, paradas de buses, eventos deportivos u otros), para garantizar la vida, la integridad física y la seguridad de las personas y sus bienes.

❑ **Servicios policiales**

Dependencia policial	Talento humano	Recurso de movilidad		Tasa de policías por habitantes	Kilómetros que recorre cada unidad policial
		Vehículos	Motocicletas		
Estación 71-5, San Andrés Sajcabaja	5	1	0	Se dispone de 7 policías por cada 10,000 habitantes.	1 unidad policial cubre 89 K ² de demarcación.
Subestación 71-5-1, San Andrés Sajcabaja	17	1	3		
Otras dependencias policiales de apoyo					
Delegación de la División de Protección a la Naturaleza	29	1	2		
Delegación de la División Especializada en Investigación Criminal	13	2	--		
Delegación de la División de Seguridad Turística	13	1	2		

❑ **Coordinación interinstitucional**

✓ Con instituciones del sector justicia, salud, educación y autoridades locales.

Sistema de Información Cultural - SIC -

¿Qué es el Sistema de Información Cultural SIC?

Es una herramienta virtual al servicio de la sociedad. Registra, sistematiza y difunde información sobre la cultura diversa de nuestro país a nivel nacional.



MUNAG
Museo Nacional de Arte de Guatemala
The milicias de riqueza cultural.



¿Qué encontramos en el SIC?

Información de más de 500 lugares del patrimonio cultural y natural, más de 130 recetas de gastronomía tradicional; manifestaciones de la espiritualidad y religiosidad popular; escuelas y universidades de arte y cultura; legislación cultural; premios y reconocimientos para artistas, académicos y gestores culturales.

Una biblioteca virtual, noticias, vídeos culturales... y mucha más información de la rica y variada cultura de Guatemala.

Registro Nacional de Artistas - RENART -

En el SIC también se encuentra el **Registro Nacional de Artistas RENART:**

- El RENART permite conocer cuántos artistas hay a nivel nacional. Apoyar a visibilizarlos y ampliar posibilidades de ofertar sus servicios artísticos.
- Actualmente hay más de 5,300 artistas registrados de los diversos municipios de Guatemala.
- Cada artista se registra por iniciativa y voluntad propia. Al registrarse recibe una certificación llamada **Número Único de Artistas -NUA-**. Este certificado puede ser utilizado convenientemente para gestionar apoyos en el Ministerio de Cultura y Deportes, y en otras instituciones nacionales y extranjeras.
- En el SIC el artista encontrará un tutorial que le guiará para registrarse en el RENART.



sicultura.gov.gt



La información cultural en el SIC, se puede encontrar desglosada por municipios:

Por ejemplo, en el municipio de **San Andrés Sajcabajá**, departamento de Quiché, se encuentra la siguiente información de sus recursos culturales:

Tipo de recurso cultural registrado	Cantidad
Patrimonio Cultural Material o Tangible (Bienes inmuebles, muebles y sitios arqueológicos)	0
Patrimonio Cultural Inmaterial o Intangible (Arte Tradicional, Gastronomía Conocimientos y Oficios Tradicionales, etc.)	1
Patrimonio Natural (Reservas de la biósfera, monumentos naturales, reservas y parques nacionales, etc.)	0
Arte (Grupos artísticos y Artesanos)	0
Educación y Formación Cultural (Academias de Arte, Academias de Idiomas, Centros de Investigación, Conservatorios de Música, etc.)	0
Espacios Culturales (Centros Culturales, Museos, Teatros y Auditorios, Bibliotecas, etc.)	0
Gestión Cultural (Asociaciones Culturales, Comités de Cultura, Fundaciones Culturales, Cofradías y Hermandades, etc.)	0
Casa de Desarrollo Cultural	0

¿Cuántos artistas hay en mi municipio?

Cada municipio, puede conocer quiénes, cuántos y dónde están sus artistas a través del **RENART**.

En el municipio de **San Andrés Sajcabajá**, departamento de Quiché, está registrado **1 artista** de: artes visuales.

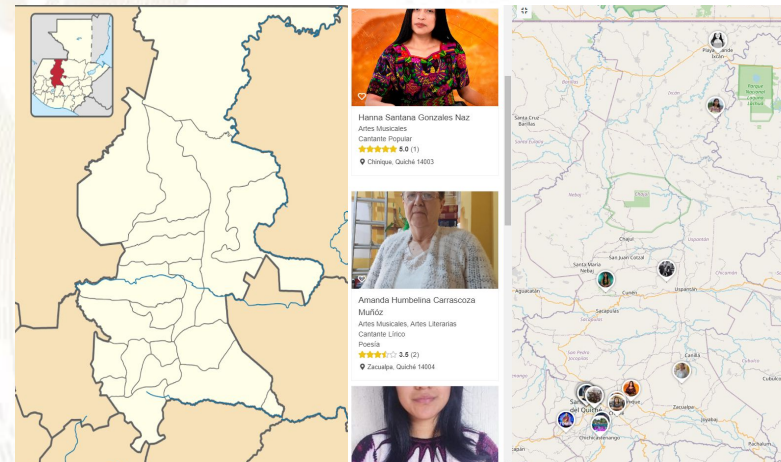

Oficinas Municipales de Agua y Saneamiento - OMAS -

164 MUNICIPALIDADES QUE
YA CUENTAN CON OMAS

MODELO
ASH

AGUA POTABLE,
SANEAMIENTO
E HIGIENE

Objetivo

Contribuir con las municipalidades en la gestión sostenible del agua potable, saneamiento e higiene, para garantizar una mejor calidad de vida de la población

1

Fortalecimiento municipal

Consiste en establecer y desarrollar las capacidades institucionales, técnicas, legales y de participación que permitan a la Municipalidad abordar de manera priorizada, estratégica y sostenible el tema del agua, saneamiento e Higiene en todo el municipio.

2

Análisis situacional de agua, saneamiento e higiene

Consiste en establecer e implementar herramientas y metodologías participativas para la recopilación de información clave de agua potable, saneamiento e higiene para la toma de decisiones.

3

Planificación de la intervención

Este es el componente que facilita el proceso para planificar las alternativas y soluciones a los problemas de agua, saneamiento e higiene identificados y priorizados, tanto por las poblaciones, técnicos y autoridades del municipio.



Oficinas Municipales de Agua y Saneamiento - OMAS -

4

Mobilización de Recursos

Es el proceso de identificar y gestionar recursos para la implementación de los planes estratégicos, de inversión y operativos de agua saneamiento e higiene en los municipios.

5

Organización y participación social inclusiva y equitativa

Consiste en contribuir al empoderamiento de la población, para satisfacer las necesidades y condiciones diferenciadas en agua, saneamiento e higiene de los diversos grupos sociales.

6

Implementación de infraestructura de agua y saneamiento

Consiste en universalizar la cobertura de los servicios de agua potable y saneamiento, a través de la implementación, rehabilitación y mejoramiento de sistemas de agua y saneamiento de forma sostenible.

7

Gestión integrada de recursos hídricos

Consiste en gestionar el recurso hídrico, considerando los distintos usos de manera interdependiente, privilegiando el agua para consumo humano, con la participación de los diferentes sectores de la sociedad e instituciones del municipio.

8

Integridad en la prestación de los servicios de agua y saneamiento

Consiste en fomentar la integridad a nivel municipal y comunitario, basada en los principios de transparencia, rendición de cuentas y participación para fortalecer la gobernabilidad.

9

Cambios de comportamiento en prácticas de higiene y saneamiento

Consiste en fortalecer las capacidades municipales, institucionales y comunitarias para la promoción y adopción de cambios de comportamiento en prácticas clave de higiene y saneamiento.

10

Aprendizaje y gestión del conocimiento

Consiste en el abordaje de elementos que contribuyen a facilitar procesos de generación, modificación, actualización, transmisión y uso de modificación, actualización, transmisión y uso de conocimientos en el entorno del agua, saneamiento e higiene

11

Sistemas de información municipal

Este componente busca plantear mecanismos para recolectar, analizar e interpretar datos para utilizarlos en la toma de decisiones relacionadas con la universalización y sostenibilidad de los servicios de agua y saneamiento en los municipios.

Inventario de atractivos turísticos



- ❖ Es la herramienta que registra ordenadamente los factores físicos y culturales de los atractivos turísticos, conformando la oferta turística del país. Se elabora en 2 fases: 1) registro de la información (categorización), 2) evaluación de los recursos (jerarquización).
- ❖ Los atractivos turísticos están clasificados en 5 jerarquías:
 - ❖ Los atractivos jerarquía 5 presentan rasgos excepcionales de interés y valor mundial, de gran significancia para el mercado turístico internacional y que atraen un flujo importante de visitantes.
 - ❖ Los atractivos jerarquía 4 son aquellos con características singulares y representativos para la región Centroamérica y visitantes nacionales, ya sea por sí solo o en conjunto con otros recursos contiguos y aptos de aprovecharse.
 - ❖ Los atractivos jerarquía 3 presentan algún rasgo llamativo de representatividad nacional. Son oferta complementaria para visitantes internacionales.
 - ❖ Los atractivos jerarquía 2 representan oferta para turistas del departamento o región donde se ubica, se encuentran en lugares donde no se han desarrollado facilidades turísticas complementarias. (hoteles, restaurantes, otros servicios).
 - ❖ Los atractivos jerarquía 1 son oferta para turistas del mismo municipio.

Para el municipio de San Andrés Sajcabaja, departamento de Quiché, se registra en el inventario, la siguiente información de los atractivos turísticos.

RECURSO TURÍSTICO	TIPO	SUBTIPO	JERARQUÍA
San Andrés	Culturales	Iglesia	1

La actualización del registro y evaluación de los atractivos turísticos se realiza por medio del departamento de Planeamiento turístico de INGUAT.

PLANTA TURÍSTICA REGISTRADA

- ❖ Se registran establecimientos de hospedaje, agencias de viajes, academias de español, transporte turístico terrestre y guías de turistas. A través de este registro cada municipio puede conocer cuántos y cuáles empresas y servicios turísticos están registrados y dónde están ubicados.
- ❖ En el sitio <https://registro.inguat.gob.gt/> se puede consultar el directorio de servicios turísticos registrados, así como los formularios y requisitos para solicitar la inscripción.

- ❖ Para incrementar el nivel de calidad de los servicios turísticos el INGUAT otorga a las empresas registradas y a los restaurantes que cumplen con los requisitos de la normativa técnica, los distintivos “sello Q”, “sello Q Verde” y “bioseguridad turística”.



Escanea el código QR para acceder al registro de servicios turísticos:



En el municipio de SAN ANDRÉS SAJCABAJÁ, departamento de QUICHÉ, se registra:

SERVICIOS TURÍSTICOS

3 Establecimientos de Hospedaje, siendo 0 de ellos **Aptos para la Actividad Turística** con disponibilidad de 0 Habitaciones y 0 Plazas Cama.

0 Agencias de Viajes.

0 Guías de Turistas.

1 Empresas de Transporte Turístico Terrestre con disponibilidad de 1 unidades y un total de 16 asientos.

No cuenta con Academias de Enseñanza de Español como Segundo Idioma.

DISTINTIVOS DE CALIDAD

Los Distintivos de Calidad y Sostenibilidad Turística son otorgados a los servicios turísticos que garantizan a sus clientes, la implementación de un proceso de mejora continua y el cumplimiento de estándares de calidad y sostenibilidad en sus operaciones.

Los servicios turísticos que cuentan con este Distintivo que otorga el INGUAT de manera gratuita, han pasado por un proceso interno en donde se establecen controles en los procesos y servicios, para la satisfacción de los turistas, así como la seguridad y confort de las instalaciones.

Para mayor información: calidad.turistica@inguat.gob.gt

Política para la Generación y Recaudación de Ingresos Propios – PGRIP-

Contexto

En el 2022, INAP asistió técnicamente a 106 municipalidades para la elaboración de la **Política para la Generación y Recaudación de Ingresos Propios**, con el objetivo de que cuenten con un documento que contenga lineamientos que les permitan **mejorar la recaudación de ingresos propios convencionales y no convencionales**.

Política para la Generación y Recaudación de Ingresos Propios – PGRIP-

Aunque las propuestas de PGRIP han sido diseñadas según las necesidades de cada contexto, **todas parten de una matriz común en la que se expone:**



Esquema General de PGRIP

Auto diagnóstico financiero de la municipalidad	Muestra los déficits presupuestarios y de las brechas que se generan por la falta de ingresos propios, identificando las tasas, arbitrios e impuestos que la municipalidad puede cobrar pero que no está cobrando y las razones por las cuales no lo hacen.
Identificación de Potenciales	Fuentes potenciales de ingresos no convencionales que permitan diseñar estrategias para hacer efectiva su recaudación.
Lineamientos para la generación de ingresos convencionales	Evaluación de los ingresos propios convencionales que la municipalidad está dejando de percibir, propuestas de mecanismos para mejorar los ingresos (Arbitrios, tarifas e impuestos que puede cobrar la municipalidad de acuerdo a la normativa vigente).
Lineamientos de acción para ingresos no convencionales	Propuesta de los ingresos no convencionales que se pueden obtener en base al potencial económico y los recursos físicos y naturales disponibles en el municipio, así como de los mecanismos que se pueden aplicar para generar estos ingresos.



Monitoreo Índice de Gobernanza en Seguridad Alimentaria y Nutricional (SAN)

Esta herramienta tiene como finalidad la autoevaluación del desempeño de la COMUSAN y la calidad de su gestión, asimismo conocer las potencialidades y áreas a mejorar de dicha comisión en un momento determinado, definiendo un índice de gobernanza en SAN que permita la toma de decisiones consensuadas y oportunas por la COMUSAN.



Esta herramienta consiste en una aplicación que por medio de algoritmos, combina datos de 31 variables y 7 indicadores para definir un Índice de Gobernanza en SAN.

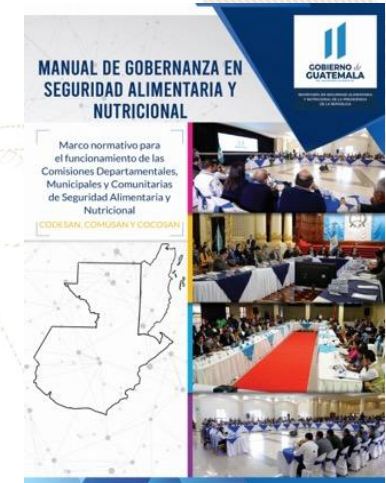

Participación: **6 variables**
Equidad: **5 variables**
Transparencia: **3 variables**
Eficiencia: **4 variables**
Capacidad de respuesta institucional: **8 variables**
Coordinación: **3 variables**
Marco regulatorio: **2 variables**



El Índice de Gobernanza se clasifica en tres niveles:

-  Nivel débil de Gobernanza en SAN: **Entre 0% y 49.99%**
-  Gobernanza en SAN aceptable: **Entre 50% y 79.99%**
-  Gobernanza en SAN totalmente aceptable: **Entre 80% y 100%**

Municipio de San Andrés Sajcabajá

Información	Datos	Ranking Departamental	Ranking Municipal	Mapa
-------------	-------	-----------------------	-------------------	------



Monitoreo de Gobernanza en SAN



Año 2023

Cuatrimestre q1

Departamento Quiché

Municipio San Andrés Sajcabajá

- Débil entre 0% y 49.99%
- Aceptable entre 50% y 79.99%
- Totalmente Aceptable entre 80% y 100%



Resumen de Indicadores

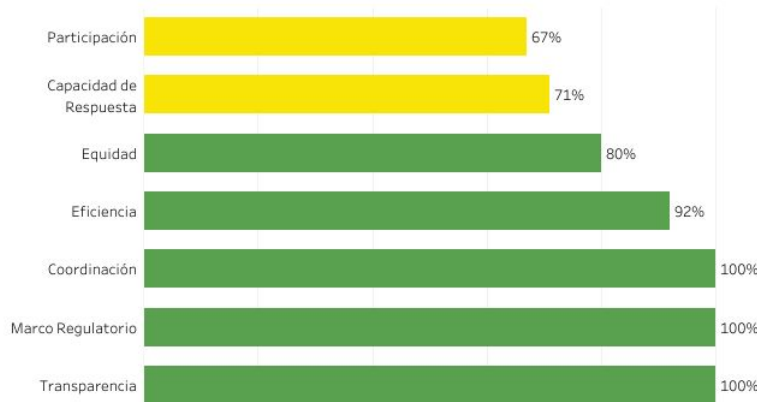

Mapa de Ubicación



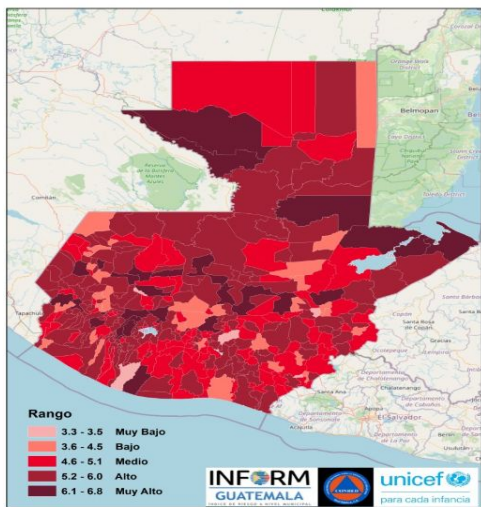

Estructura



SAN ANDRÉS SAJCABAJÁ, QUICHÉ

Clasificación de Riesgo

MEDIO

El municipio presenta recurrencia de eventos naturales y degradación ambiental, con factores que reflejan vulnerabilidad y falta de capacidades / recursos para la respuesta ante eventos de distinto origen.

Índice de Riesgo de Desastres

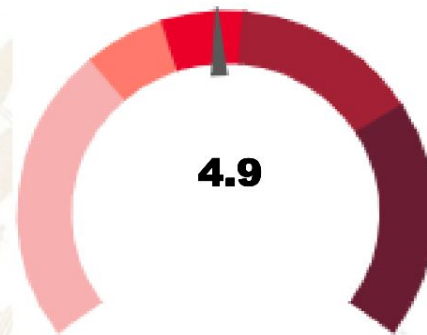

Mapa municipal

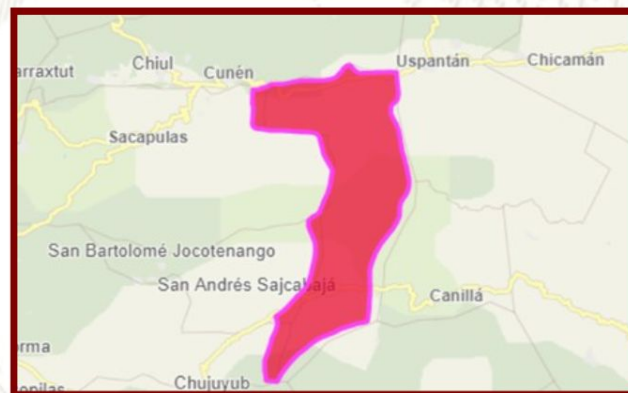

Escala 0—10



INFORM Guatemala, es una herramienta nacional, abierta, objetiva y transparente que sirve para valorar el riesgo de desastres, a partir de la identificación de amenazas, vulnerabilidades y capacidades de respuesta en los 340 municipios del país.

SIMPLIFICA e INTEGRA
Información sobre el riesgo de
desastres a nivel municipal en
Guatemala

TOMA DE DECISIONES



INFORM RISK 2021 GUATEMALA

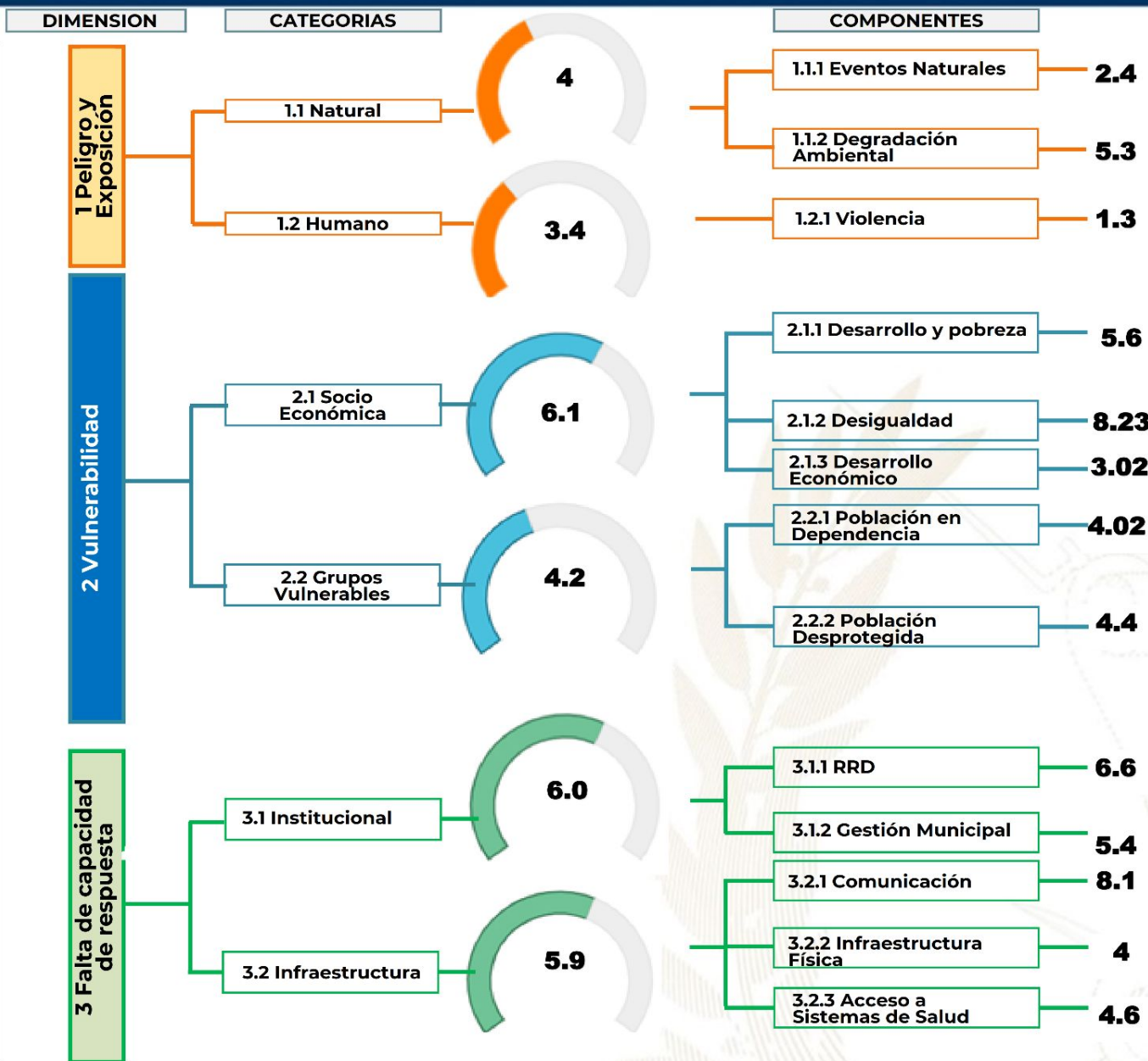

Procesos importantes para seguimiento:

- Ordenamiento territorial
- Plan Municipal de Respuesta
- Marco Nacional de Recuperación
- Normas para la Reducción de Desastres 1-4
- AGRIP
- Conformación de Coordinadoras para la Reducción de Desastres.
- Integración de Instancias Municipales para la Gestión Integral del Riesgo de Desastres.



Escala de 0—10 (menor a mayor índice de acuerdo a la metodología INFORM GT).

Oferta Programática Dirigida a los Gobiernos Locales



Más información aquí

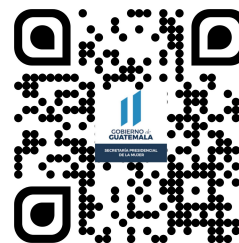

El Índice de Desarrollo Humano Municipal (IDH-M) describe el nivel de bienestar en una sociedad a partir de tres dimensiones básicas: educación, salud y nivel de vida. El IDH-M se mide entre 0 y 1, siendo 1 el mayor nivel de desarrollo humano.

A partir de los resultados del XII Censo Nacional de Población (INE, 2019), el **IDH-M para el municipio de San Andrés Sajcabajá fue de: 0.53**. Este valor se encuentra por debajo del promedio del IDH-M en el departamento de Quiché (0.56) y por debajo del promedio del IDH-M (0.63).

Las dimensiones del IDH-M que presentan mayor oportunidad de mejora en San Andrés Sajcabajá son: **educación y nivel de vida**.

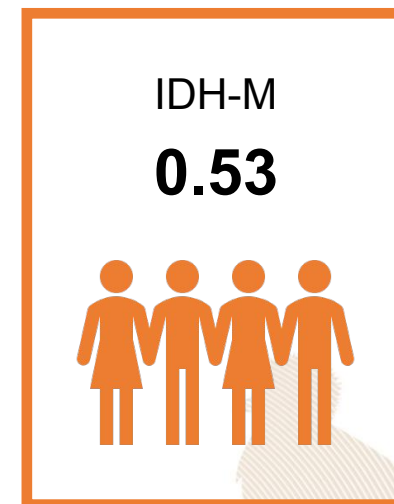

0.36

Educación

Esperanza educativa;
Escolaridad



0.76

Salud

Acceso a agua y saneamiento;
Materiales de pared y piso;
Supervivencia de hijos nacidos vivos



0.55

Nivel de Vida

Escolaridad de PEA;
Número de dormitorios por persona;
Tipo de ocupación de Población Ocupada;
Categoría ocupacional de Población Ocupada;
Ubicación geográfica

Referencias:

Instituto Nacional de Estadística de Guatemala (INE). (2019). XII Censo Nacional de Población y VII de Vivienda. Disponible en línea: <https://www.censopoblacion.gt/>
Programa de las Naciones Unidas para el Desarrollo (PNUD). (2022). Informe Nacional de Desarrollo Humano. Disponible en línea: <https://indhguatemala.org/visualizacion/>

El Índice de Privaciones Multidimensionales Municipal (IP-M) describe la pobreza a nivel municipal, para reflejar las carencias de los hogares en la calidad de la vivienda, en el empleo, en los logros educativos, en el acceso a servicios básicos de agua, saneamiento y energía, y en tecnología. El IP-M se mide entre 0 y 1, siendo 1 el mayor nivel de privaciones.

A partir de los resultados del XII Censo Nacional de Población (INE, 2019), **el IP-M para el municipio de San Andrés Sajcabajá fue de: 0.48**. Este valor se encuentra por debajo del promedio del IP-M en el departamento de Quiché (0.49) y por encima del IP-M en el país (0.32).

Las dimensiones del IP-M que presentan mayor oportunidad de mejora en San Andrés Sajcabajá son: **tecnología y vivienda**

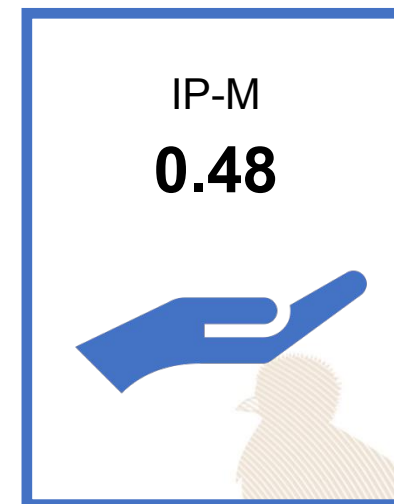

0.55

Vivienda

Materiales precarios en piso, techo y paredes;
Hacinamiento



0.17

Empleo

Trabajo infantil;
Empleo doméstico;
Trabajo no remunerado;
Categorías ocupacionales



0.14

Educación

Inasistencia escolar;
Rezago escolar;
Adultos sin escolaridad;
Adultos con menos de 6 años de escolaridad



0.37

Servicios básicos

Acceso restringido a agua;
Acceso restringido a saneamiento;
Sin energía eléctrica



0.94

Tecnología

Sin computadora en el hogar;
Sin internet en el hogar

Referencias:

Instituto Nacional de Estadística de Guatemala (INE). (2019). XII Censo Nacional de Población y VII de Vivienda. Disponible en línea: <https://www.censopoblacion.gt/>
Programa de las Naciones Unidas para el Desarrollo (PNUD). (2022). Informe Nacional de Desarrollo Humano. Disponible en línea: <https://indhguatemala.org/visualizacion/>

Comparación entre desempeño del municipio y el promedio departamental

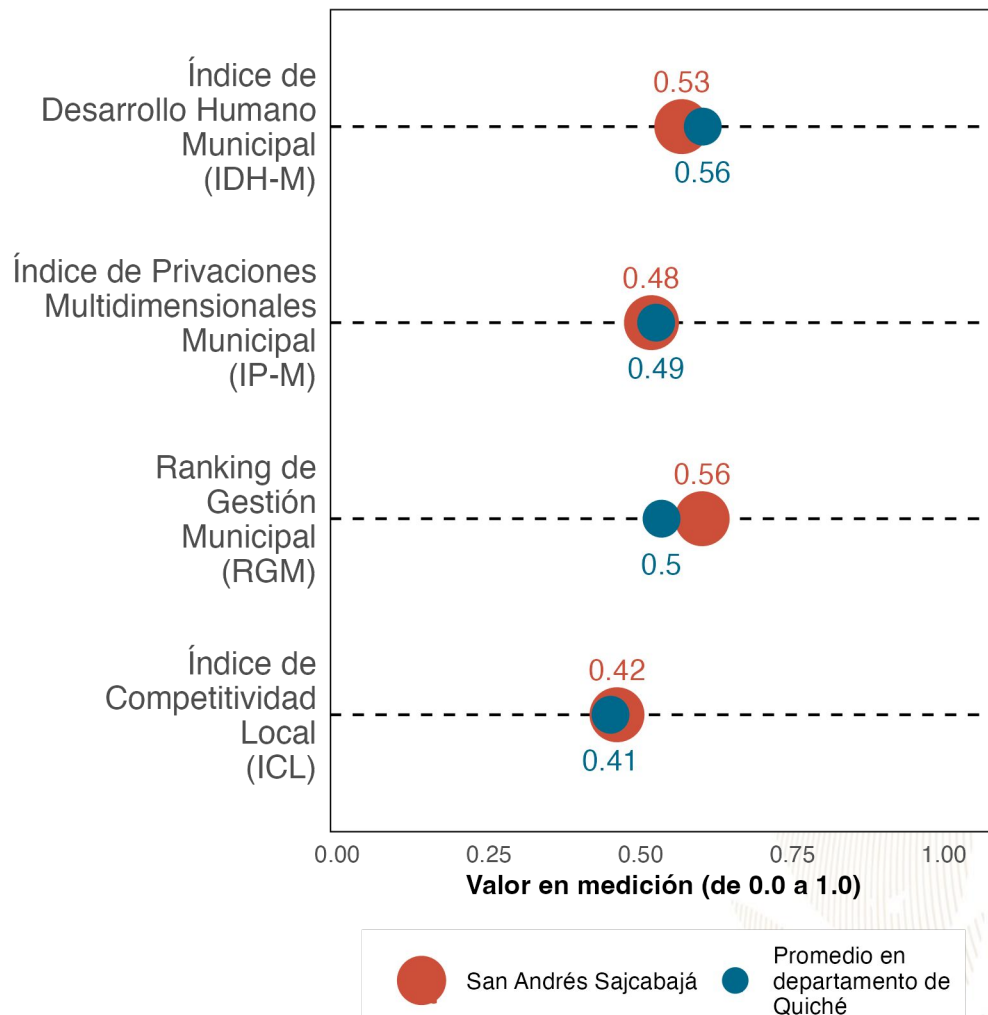

La gráfica compara el desempeño de **San Andrés Sajcabajá** con el promedio de los municipios de **Quiché** en distintas mediciones de desarrollo. Los resultados son:

Índice de Desarrollo Humano Municipal (IDH-M): **0.53**. Puesto **17** de **21**.

Índice de Privaciones Multidimensionales Municipal (IP-M): **0.48**. Puesto **7** de **21**.

Ranking de gestión municipal (RGM): **0.56**. Puesto **9** de **21**.

Índice de Competitividad Local (ICL): **0.42**. Puesto **5** de **21**.

Referencias:

Fundación Para el Desarrollo de Guatemala (FUNDESA). (2022). Índice de Competitividad Local. Disponible en línea: <https://www.fundesa.org.gt/indices-y-evaluaciones-de-pais/indice-de-competitividad-local>

Programa de las Naciones Unidas para el Desarrollo (PNUD). (2022). Informe Nacional de Desarrollo Humano. Disponible en línea: <https://indhguatemala.org/visualizacion/>

Secretaría de Planificación y Programación de la Presidencia (SEGEPLAN). (2022). Ranking de la Gestión Municipal 2020-2021. Disponible en línea: <https://ranking.segeplan.gob.gt/visor/>

Brecha para cada indicador por área

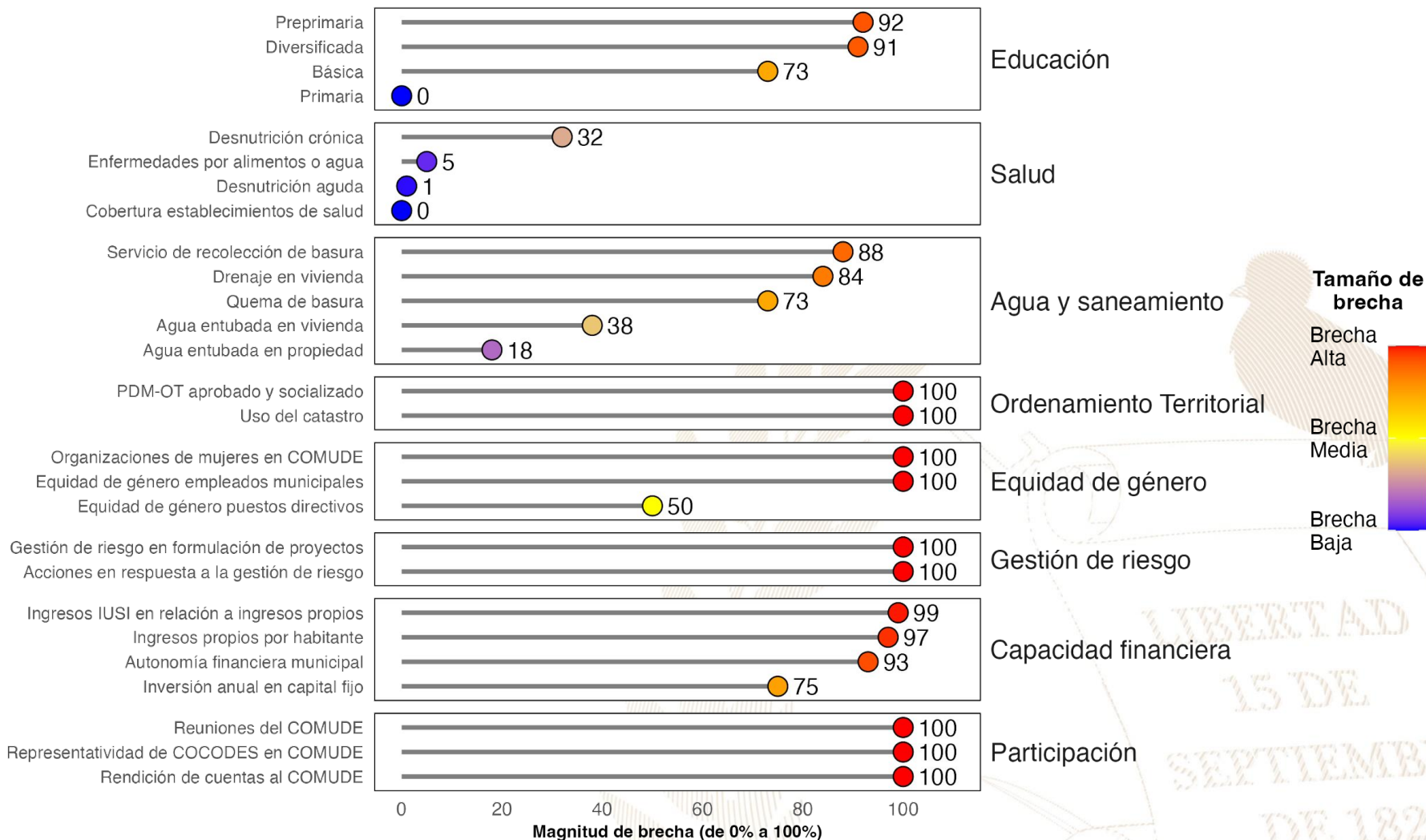

Referencias:

La selección de indicadores por área y la estimación de brechas para cada indicador se realizó con base en la información proporcionada a la Secretaría de Coordinación Ejecutiva de la Presidencia por los Ministerios de Educación y de Salud, así como en la información del Ranking de Gestión Municipal (SEGEPLAN, 2022) y el XII Censo Nacional de Población y VII de Vivienda (INE, 2019). Una brecha baja indica que hay poca necesidad de intervenir en el indicador. Una brecha media implica la necesidad de intervenir en el indicador para fortalecerlo. Una brecha alta implica mayor necesidad de intervenir para mejorar el desempeño en el indicador.

Instituto Nacional de Estadística de Guatemala (INE). (2019). XII Censo Nacional de Población y VII de Vivienda. Disponible en línea: <https://www.censopoblacion.gt/>

Secretaría de Planificación y Programación de la Presidencia (SEGEPLAN). (2022). Ranking de la Gestión Municipal 2020-2021. Disponible en línea: <https://ranking.segeplan.gob.gt/visor/>

Índice de Desarrollo Humano Municipal (IDH-M)

Si **San Andrés Sajcabajá** eliminara las brechas en los indicadores de desempeño listados en la gráfica anterior, **los cinco indicadores que tendrían mayor impacto en el IDH-M serían:** (a) autonomía financiera municipal, (b) ingresos propios por habitante, (c) educación básica, (d) servicio de recolección de basura y (e) educación diversificada.

IDH-M estimado si brecha se elimina

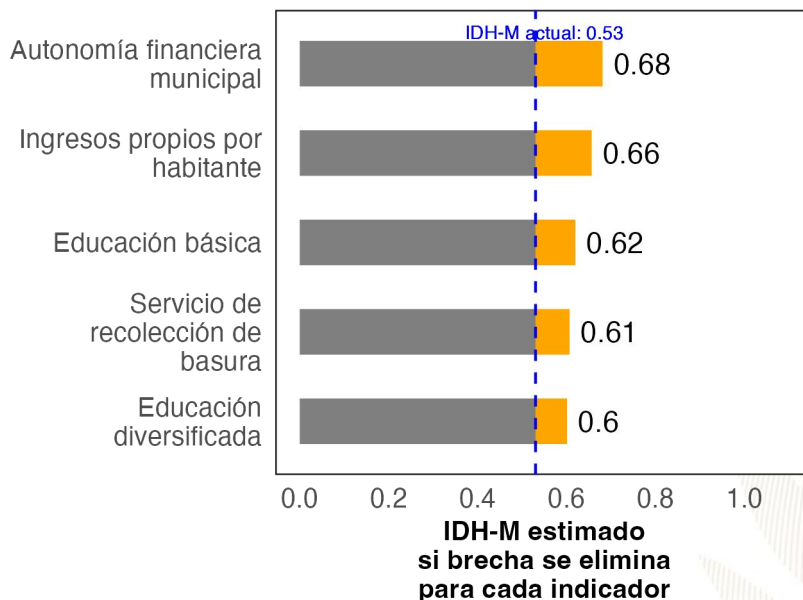

Ranking de Gestión Municipal (RGM)

Si **San Andrés Sajcabajá** eliminara las brechas en los indicadores de desempeño listados en la gráfica anterior, **los cinco indicadores que tendrían mayor impacto en el RGM serían:** (a) rendición de cuentas al COMUDE, (b) acciones en respuesta a la gestión de riesgo, (c) PDM-OT aprobado y socializado, (d) uso del catastro y (e) organizaciones de mujeres en COMUDE.

RGM estimado si brecha se elimina

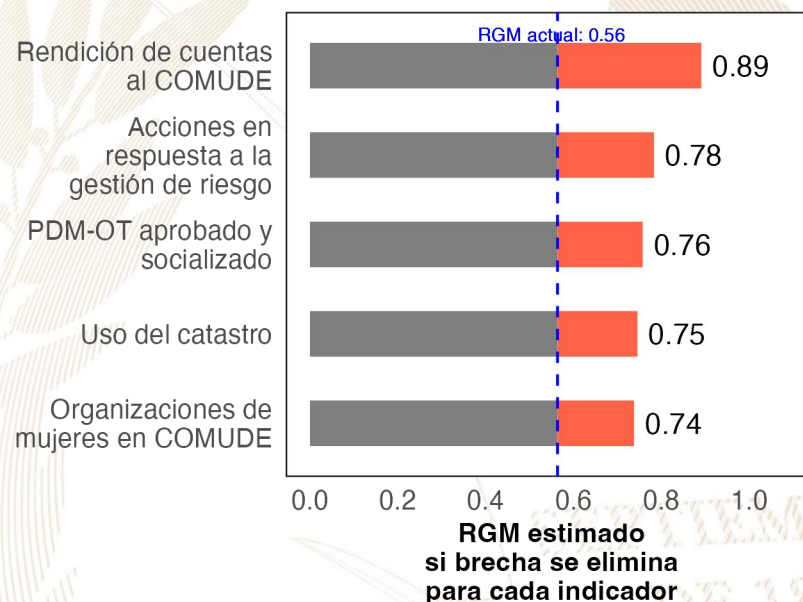

Referencias:

Para estimar el incremento en el desempeño se utilizó un modelo de regresión lineal tomando en cuenta la población, urbanización y etnicidad. Se considera que una brecha en un indicador de desarrollo ha sido eliminada si se reduce su valor actual a 0.
 Instituto Nacional de Estadística de Guatemala (INE). (2019). XII Censo Nacional de Población y VII de Vivienda. Disponible en línea: <https://www.censopoblacion.gt/>
 Programa de las Naciones Unidas para el Desarrollo (PNUD). (2022). Informe Nacional de Desarrollo Humano. Disponible en línea: <https://indhguatemala.org/visualizacion/>
 Secretaría de Planificación y Programación de la Presidencia (SEGEPLAN). (2022). Ranking de la Gestión Municipal 2020-2021. Disponible en línea: <https://ranking.segeplan.gob.gt/visor/>

Ranking Municipal

El Ranking de la Gestión Municipal (RGM) es un instrumento de asesoría creado para que los gobiernos locales, entidades de gobierno, cooperación internacional, academia y población en general cuenten con información precisa acerca de los avances y desafíos existentes en los principales temas de gestión municipal, a partir de la medición de 55 indicadores clasificados en 6 índices, que componen el índice de gestión municipal.

Departamento/ Municipio	Resultados del Índice
Quiché	
San Andrés Sajcabajá	
Índice de Información a la Ciudadanía	0.56
Índice de Gestión Financiera	0.27
Índice de Gestión Administrativa	0.23
Índice de Gestión Estratégica	0.02
Índice de Servicios Públicos	0.00
Índice de Participación Ciudadana	0.00





GOBIERNO de
GUATEMALA
DR. ALEJANDRO GIAMMATTEI

Un Presidente **MUNICIPALISTA**

10 GIRA PRESIDENCIAL

INFORME DE LOGROS

2020



2023

GOBIERNO CENTRAL A GOBIERNOS LOCALES

A nivel nacional

Año	No.	Producto público	Comunidad	Beneficiarios	Monto (Q)
2020	1	Becas de inglés para estudiantes y docentes	Todos	6,110	Q5,563,491.00
2021	2	Becas de inglés para estudiantes y docentes	Todos	2,887	Q762,320.00
2022	3	Becas de inglés para estudiantes y docentes	Todos	6,053	Q30,807,720.00
2023	4	Becas de inglés para estudiantes y docentes	Todos	8,087	Q42,676,821.00

A nivel departamento de Quiché

Año	No.	Producto público	Comunidad	Beneficiarios	Monto (Q)
2020	1	Programa de Profesionalización de docentes PADEP	K'iche'	147	Q1,267,200.00
2020	2	Programa de Textos escolares del Nivel de Educación Preprimaria y Primaria	K'iche', kaqchikel, mam, q'eqchi', q'anjob'al, tz'utujil, ixil, achi, itza', xinca, castellano	102,759	Q1,461,595.64
2020	3	Programa de Becas de Inglés, para el fortalecimiento de las competencias lingüísticas	Todos	10	N/A
2021	4	Programa de Profesionalización de docentes PADEP	K'iche'	209	Q1,351,880.00
2021	5	Programa de Textos escolares del Nivel de Educación Preprimaria y Primaria	K'iche', kaqchikel, mam, q'eqchi', q'anjob'al, tz'utujil, ixil, achi,	121,020	Q3,458,103.41
2021	6	Programa de Becas de Inglés, para el fortalecimiento de las competencias lingüísticas	Todos	15	N/A
2022	7	Programa de Profesionalización de docentes PADEP	K'iche'	295	Q3,441,240.00
2022	8	Programa de Textos escolares del Nivel de Educación Preprimaria y Primaria	K'iche', Kaqchikel, Mam, Q'eqchi', Q'anjob'al, Tz'utujil, Ixil, Achi, Poqomchi', Ch'orti', Popti'	29,395	Q145,211.30
2022	9	Programa de Becas de Inglés, para el fortalecimiento de las competencias lingüísticas	Todos	110	N/A
2023	10	Programa de Textos escolares del Nivel de Educación Preprimaria y Primaria	K'iche', kaqchikel, Mam, Q'eqchi', Q'anjob'al, Tz'utujil, Ixil, Achi,	117,342	Q3,297,406.27
2023	11	Programa de Becas de Inglés, para el fortalecimiento de las competencias lingüísticas	Todos	206	N/A

San Andrés Sajcabajá, Quiché

Año	No.	Producto público	Comunidad	Beneficiarios	Monto (Q)
2020	1	Cuadernos De Trabajo Impresos Para Estudiantes Del Nivel Preprimario	San Andrés Sajcabajá	914	Q17,530.52
2020	2	Textos Impresos Para Estudiantes Del Nivel Primario	San Andrés Sajcabajá	914	Q54,034.77
2020	3	Textos Impresos Para Estudiantes Del Nivel Primario (bilingüe)	San Andrés Sajcabajá	963	Q18,200.70
2020	4	Establecimientos Del Nivel Preprimaria Atendidos Con Gratuidad	San Andrés Sajcabajá	811	Q16,697.07
2020	5	Establecimientos Del Nivel Primario Atendidos Con Gratuidad	San Andrés Sajcabajá	3,980	Q118,762.22
2020	6	Establecimientos Del Ciclo Básico Atendidos Con Gratuidad	San Andrés Sajcabajá	100	Q5,000.00
2020	7	Establecimientos Del Ciclo Diversificado Atendidos Con Gratuidad	San Andrés Sajcabajá	93	Q4,650.00
2020	8	Estudiantes Del Nivel Preprimario Beneficiados Con Útiles Escolares	San Andrés Sajcabajá	811	Q44,100.00
2020	9	Estudiantes Del Nivel Primario Beneficiados Con Útiles Escolares	San Andrés Sajcabajá	3,980	Q217,105.00
2020	10	Docentes Del Nivel Preprimario Beneficiados Con Valijas Didácticas	San Andrés Sajcabajá	30	Q6,600.00
2020	11	Docentes Del Nivel Primario Beneficiados Con Valijas Didácticas	San Andrés Sajcabajá	264	Q58,080.00
2020	12	Estudiantes del nivel preprimario atendidos con alimentación escolar	San Andrés Sajcabajá	748	Q606,480.00
2020	13	Estudiantes del nivel primario atendidos con alimentación escolar	San Andrés Sajcabajá	3,934	Q3,157,160.00
2020	14	Estudiantes del nivel preprimario del sector oficial atendidos en el sistema escolar (Monolingüe y bilingüe)	San Andrés Sajcabajá	796	Q2,589,425.23
2020	15	Estudiantes del nivel primario del sector oficial atendidos en el sistema escolar. (Monolingüe y Bilingüe)	San Andrés Sajcabajá	4,029	Q20,839,147.33
2020	16	Estudiantes del ciclo básico del sector oficial atendidos en el sistema escolar (Telesecundaria, nufed, oficial).	San Andrés Sajcabajá	143	Q156,986.14
2020	17	Estudiantes del ciclo diversificado del sector oficial atendidos en el sistema escolar. (Todas las ramas de enseñanzas)	San Andrés Sajcabajá	111	N/A

San Andrés Sajcabajá, Quiché

Año	No.	Producto público	Comunidad	Beneficiarios	Monto (Q)
2021	18	Cuadernos De Trabajo Impresos Para Estudiantes Del Nivel Preprimario	San Andrés Sajcabajá	788	Q13,492.92
2021	19	Textos Impresos Para Estudiantes Del Nivel Primario	San Andrés Sajcabajá	3,186	Q51,454.86
2021	20	Establecimientos Del Nivel Preprimaria Atendidos Con Gratuidad	San Andrés Sajcabajá	924	Q33,989.62
2021	21	Establecimientos Del Nivel Primario Atendidos Con Gratuidad	San Andrés Sajcabajá	3,985	Q194,295.55
2021	22	Establecimientos Del Ciclo Básico Atendidos Con Gratuidad	San Andrés Sajcabajá	133	Q13,550.00
2021	23	Establecimientos Del Ciclo Diversificado Atendidos Con Gratuidad	San Andrés Sajcabajá	106	Q10,650.00
2021	24	Estudiantes Del Nivel Preprimaria Con Cobertura De Seguro Médico Escolar	San Andrés Sajcabajá	945	Q36,008.53
2021	25	Estudiantes Del Nivel Primaria Con Cobertura De Seguro Médico Escolar	San Andrés Sajcabajá	3,932	Q149,825.95
2021	26	Estudiantes Del Nivel Preprimario Beneficiados Con Útiles Escolares	San Andrés Sajcabajá	748	Q40,670.00
2021	27	Estudiantes Del Nivel Primario Beneficiados Con Útiles Escolares	San Andrés Sajcabajá	3,934	Q214,455.00
2021	28	Docentes Del Nivel Preprimario Beneficiados Con Valijas Didácticas	San Andrés Sajcabajá	37	Q8,140.00
2021	29	Docentes Del Nivel Primario Beneficiados Con Valijas Didácticas	San Andrés Sajcabajá	264	Q58,080.00
2021	30	Estudiantes del nivel preprimario atendidos con alimentación escolar	San Andrés Sajcabajá	924	Q640,092.00
2021	31	Estudiantes del nivel primario atendidos con alimentación escolar	San Andrés Sajcabajá	3,985	Q2,903,624.00
2021	32	Estudiantes del nivel preprimario del sector oficial atendidos en el sistema escolar (Monolingüe y bilingüe)	San Andrés Sajcabajá	990	Q2,890,416.49
2021	33	Estudiantes del nivel primario del sector oficial atendidos en el sistema escolar. (Monolingüe y Bilingüe)	San Andrés Sajcabajá	4,061	Q22,595,325.38
2021	34	Estudiantes del ciclo básico del sector oficial atendidos en el sistema escolar (Telesecundaria, nufed, oficial).	San Andrés Sajcabajá	146	Q130,305.39
2021	35	Estudiantes del ciclo diversificado del sector oficial atendidos en el sistema escolar. (Todas las ramas de enseñanzas)	San Andrés Sajcabajá	119	N/A
2021	36	Estudiantes del Programa de Educación Primaria de Adultos por Correspondencia (PEAC), atendidos	San Andrés Sajcabajá	26	N/A
2021	37	Estudiantes del programa de modalidades flexibles atendidos	San Andrés Sajcabajá	31	N/A

San Andrés Sajcabajá, Quiché

Año	No.	Producto público	Comunidad	Beneficiarios	Monto (Q)
2022	38	Cuadernos De Trabajo Impresos Para Estudiantes Del Nivel Preprimario	San Andrés Sajcabajá	961	Q15,904.55
2022	39	Textos Impresos Para Estudiantes Del Nivel Primario	San Andrés Sajcabajá	4,061	Q193,993.97
2022	40	Establecimientos Del Nivel Preprimaria Atendidos Con Gratuidad	San Andrés Sajcabajá	945	Q39,377.61
2022	41	Establecimientos Del Nivel Primario Atendidos Con Gratuidad	San Andrés Sajcabajá	3,985	Q206,000.49
2022	42	Establecimientos Del Ciclo Básico Atendidos Con Gratuidad	San Andrés Sajcabajá	133	Q12,650.00
2022	43	Establecimientos Del Ciclo Diversificado Atendidos Con Gratuidad	San Andrés Sajcabajá	106	Q10,650.00
2022	44	Estudiantes Del Nivel Preprimaria Con Cobertura De Seguro Médico Escolar	San Andrés Sajcabajá	1,023	Q100,261.67
2022	45	Estudiantes Del Nivel Primaria Con Cobertura De Seguro Médico Escolar	San Andrés Sajcabajá	3,985	Q408,594.48
2022	46	Estudiantes Del Nivel Preprimario Beneficiados Con Útiles Escolares	San Andrés Sajcabajá	990	Q53,778.00
2022	47	Estudiantes Del Nivel Primario Beneficiados Con Útiles Escolares	San Andrés Sajcabajá	3,995	Q217,877.50
2022	48	Estudiantes Del Ciclo Básico Beneficiados Con Útiles Escolares	San Andrés Sajcabajá	37	Q14,740.00
2022	49	Docentes Del Nivel Primario Beneficiados Con Valijas Didácticas	San Andrés Sajcabajá	264	Q112,420.00
2022	50	Estudiantes del nivel preprimario atendidos con alimentación escolar	San Andrés Sajcabajá	1,004	Q1,050,134.60
2022	51	Estudiantes del nivel primario atendidos con alimentación escolar	San Andrés Sajcabajá	3,948	Q4,272,626.50
2022	52	Estudiantes del nivel preprimario del sector oficial atendidos en el sistema escolar (Monolingüe y bilingüe)	San Andrés Sajcabajá	1,050	Q3,073,029.50
2022	53	Estudiantes del nivel primario del sector oficial atendidos en el sistema escolar. (Monolingüe y Bilingüe)	San Andrés Sajcabajá	4,082	Q23,766,084.93
2022	54	Estudiantes del ciclo básico del sector oficial atendidos en el sistema escolar (Telesecundaria, nufed, oficial).	San Andrés Sajcabajá	145	Q81,241.51
2022	55	Estudiantes del ciclo diversificado del sector oficial atendidos en el sistema escolar. (Todas las ramas de enseñanzas)	San Andrés Sajcabajá	114	N/A
2022	56	Estudiantes del Programa de Educación Primaria de Adultos por Correspondencia (PEAC), atendidos	San Andrés Sajcabajá	22	N/A
2022	57	Estudiantes del programa de modalidades flexibles atendidos	San Andrés Sajcabajá	91	N/A

San Andrés Sajcabajá, Quiché

Año	No.	Producto público	Comunidad	Beneficiarios	Monto (Q)
2023	58	Cuadernos De Trabajo Impresos Para Estudiantes Del Nivel Preprimario	San Andrés Sajcabajá	982	Q18,520.52
2023	59	Textos Impresos Para Estudiantes Del Nivel Primario	San Andrés Sajcabajá	2,063	Q20,390.69
2023	60	Establecimientos Del Nivel Preprimaria Atendidos Con Gratuidad	San Andrés Sajcabajá	746	Q35,514.79
2023	61	Establecimientos Del Nivel Primario Atendidos Con Gratuidad	San Andrés Sajcabajá	3,873	Q188,810.09
2023	62	Establecimientos Del Ciclo Básico Atendidos Con Gratuidad	San Andrés Sajcabajá	133	Q17,050.00
2023	63	Establecimientos Del Ciclo Diversificado Atendidos Con Gratuidad	San Andrés Sajcabajá	58	Q10,900.00
2023	64	Estudiantes Del Nivel Preprimaria Con Cobertura De Seguro Médico Escolar	San Andrés Sajcabajá	1,040	Q81,203.00
2023	65	Estudiantes Del Nivel Primaria Con Cobertura De Seguro Médico Escolar	San Andrés Sajcabajá	4,121	Q315,113.17
2023	66	Estudiantes Del ciclo básico Con Cobertura De Seguro Médico Escolar	San Andrés Sajcabajá	231	Q17,008.55
2023	67	Estudiantes Del ciclo diversificado Con Cobertura De Seguro Médico Escolar	San Andrés Sajcabajá	168	Q11,069.92
2023	68	Estudiantes Del Nivel Preprimario Beneficiados Con Útiles Escolares	San Andrés Sajcabajá	944	Q51,335.00
2023	69	Estudiantes Del Nivel Primario Beneficiados Con Útiles Escolares	San Andrés Sajcabajá	4,031	Q219,950.00
2023	70	Estudiantes Del Ciclo Básico Beneficiados Con Útiles Escolares	San Andrés Sajcabajá	199	Q19,900.00
2023	71	Estudiantes Del Ciclo Diversificado Beneficiados Con Útiles Escolares	San Andrés Sajcabajá	97	Q9,700.00
2023	72	Docentes Del Nivel Preprimario Beneficiados Con Valijas Didácticas	San Andrés Sajcabajá	30	Q13,200.00
2023	73	Docentes Del Nivel Primario Beneficiados Con Valijas Didácticas	San Andrés Sajcabajá	255	Q112,200.00
2023	74	Docentes Del Ciclo Básico Beneficiados Con Valijas Didácticas	San Andrés Sajcabajá	7	Q3,080.00
2023	75	Docentes Del Ciclo Diversificado Beneficiados Con Valijas Didácticas	San Andrés Sajcabajá	8	Q3,520.00
2023	76	Estudiantes del nivel preprimario atendidos con alimentación escolar	San Andrés Sajcabajá	997	Q938,520.00
2023	77	Estudiantes del nivel primario atendidos con alimentación escolar	San Andrés Sajcabajá	3,69	Q3,844,410.00
2023	78	Estudiantes del nivel medio atendidos con alimentación escolar	San Andrés Sajcabajá	325	Q208,960.00
2023	79	Estudiantes del nivel preprimario del sector oficial atendidos en el sistema escolar (Monolingüe y bilingüe)	San Andrés Sajcabajá	1,022	Q2,204,919.51
2023	80	Estudiantes del nivel primario del sector oficial atendidos en el sistema escolar. (Monolingüe y Bilingüe)	San Andrés Sajcabajá	4,052	Q16,730,425.47
2023	81	Estudiantes del ciclo básico del sector oficial atendidos en el sistema escolar (Telesecundaria, nufed, oficial).	San Andrés Sajcabajá	205	Q55,394.30
2023	82	Estudiantes del ciclo diversificado del sector oficial atendidos en el sistema escolar. (Todas las ramas de enseñanzas)	San Andrés Sajcabajá	161	N/A
2023	83	Estudiantes del Programa Centros Municipales de Capacitación y Formación Humana (CEMUCAF) atendidos en áreas técnico-laborales	San Andrés Sajcabajá	48	N/A
2023	84	Estudiantes del programa de modalidades flexibles atendidos	San Andrés Sajcabajá	1	N/A

San Andrés Sajcabajá, Quiché

Año	No.	Producto público	Comunidad	Beneficiarios	Monto (Q)
2020	1	BONO EDUCACIÓN	N/A	161	Q363,000.00
2020	2	BONO NIÑAS Y ADOLESCENTES EN EDUCACIÓN	N/A	163	Q398,000.00
2020	3	BONO SALUD	N/A	149	Q352,000.00
2020	4	BONO SALUD DE 0 A 2 AÑOS	N/A	68	Q251,000.00
2020	5	BECA EDUCACIÓN MEDIA	N/A	7	Q17,500.00
2021	6	BONO EDUCACIÓN	N/A	103	Q350,500.00
2021	7	BONO NIÑAS Y ADOLESCENTES EN EDUCACIÓN	N/A	125	Q470,500.00
2021	8	BONO SALUD	N/A	127	Q359,500.00
2021	9	BECA EDUCACIÓN MEDIA	N/A	31	Q77,500.00
2021	10	INTERVENCIÓN BECA SOCIAL ARTESANO	AGUA CALIENTE	1	Q1,200.00
2021	11	INTERVENCIÓN BECA SOCIAL ARTESANO	AGUA HEDIONDA	2	Q2,400.00
2021	12	INTERVENCIÓN BECA SOCIAL ARTESANO	CAMANCHAJ	1	Q1,200.00

San Andrés Sajcabajá, Quiché

Año	No.	Producto público	Comunidad	Beneficiarios	Monto (Q)
2021	13	INTERVENCIÓN BECA SOCIAL ARTESANO	CHIBOY	1	Q1,200.00
2021	14	INTERVENCIÓN BECA SOCIAL ARTESANO	CHIGUANCHOCH	1	Q1,200.00
2021	15	INTERVENCIÓN BECA SOCIAL ARTESANO	CHILIL I	2	Q2,400.00
2021	16	INTERVENCIÓN BECA SOCIAL ARTESANO	CHIXPACH	1	Q1,200.00
2021	17	INTERVENCIÓN BECA SOCIAL ARTESANO	CHURRACHE 2	1	Q1,200.00
2021	18	INTERVENCIÓN BECA SOCIAL ARTESANO	CHURRANCHE I	1	Q1,200.00
2021	19	INTERVENCIÓN BECA SOCIAL ARTESANO	CHUSANYAB	2	Q2,400.00
2021	20	INTERVENCIÓN BECA SOCIAL ARTESANO	CHUSTUM	1	Q1,200.00
2021	21	INTERVENCIÓN BECA SOCIAL ARTESANO	IXCAPULEU	2	Q2,400.00
2021	22	INTERVENCIÓN BECA SOCIAL ARTESANO	LA CUMBRE	2	Q1,600.00
2021	23	INTERVENCIÓN BECA SOCIAL ARTESANO	LAS CASAS	1	Q1,200.00
2021	24	INTERVENCIÓN BECA SOCIAL ARTESANO	LLANO GRANDE	1	Q1,200.00

San Andrés Sajcabajá, Quiché

Año	No.	Producto público	Comunidad	Beneficiarios	Monto (Q)
2021	25	INTERVENCIÓN BECA SOCIAL ARTESANO	MANGALES	1	Q1,200.00
2021	26	INTERVENCIÓN BECA SOCIAL ARTESANO	PACHALUM I	2	Q2,400.00
2021	27	INTERVENCIÓN BECA SOCIAL ARTESANO	PAXIJA	2	Q2,400.00
2021	28	INTERVENCIÓN BECA SOCIAL ARTESANO	PIXCAY	1	Q1,200.00
2021	29	INTERVENCIÓN BECA SOCIAL ARTESANO	PLATANAR O PACHALUM II	1	Q1,200.00
2021	30	INTERVENCIÓN BECA SOCIAL ARTESANO	PUJERJA	1	Q1,200.00
2021	31	INTERVENCIÓN BECA SOCIAL ARTESANO	SACAJ	4	Q4,800.00
2021	32	INTERVENCIÓN BECA SOCIAL ARTESANO	SAN ANDRES SAJCABAJA	1	Q1,200.00
2021	33	INTERVENCIÓN BECA SOCIAL ARTESANO	TONOLAJIC II	1	Q1,200.00
2021	34	INTERVENCIÓN BECA SOCIAL ARTESANO	TUCUNEL	1	Q1,200.00
2021	35	INTERVENCIÓN BECA SOCIAL ARTESANO	TZITZIMA	3	Q3,600.00
2021	36	INTERVENCIÓN BECA SOCIAL ARTESANO	VILLA NUEVA SACAJ	1	Q1,200.00

San Andrés Sajcabajá, Quiché

Año	No.	Producto público	Comunidad	Beneficiarios	Monto (Q)
2021	37	INTERVENCIÓN BECA SOCIAL ARTESANO	XABAJ	1	Q1,200.00
2021	38	INTERVENCIÓN BECA SOCIAL ARTESANO	XEPATZAC	1	Q1,200.00
2021	39	INTERVENCIÓN BECA SOCIAL ARTESANO	XETULUP	1	Q1,200.00
2021	40	INTERVENCIÓN BECA SOCIAL ARTESANO	XOLJA	4	Q4,800.00
2022	41	BONO EDUCACIÓN	N/A	222	Q1,052,000.00
2022	42	BONO SALUD	N/A	147	Q547,000.00
2022	43	BONO SALUD DE 0 A 2 AÑOS	N/A	10	Q32,000.00
2022	44	BECA EDUCACIÓN MEDIA	N/A	29	Q72,000.00
2022	45	INTERVENCIÓN BECA SOCIAL ARTESANO	AGUA HEDIONDA	2	Q2,400.00
2022	46	INTERVENCIÓN BECA SOCIAL ARTESANO	CAMANCHAJ	3	Q3,600.00
2022	47	INTERVENCIÓN BECA SOCIAL ARTESANO	CHACAL	2	Q2,400.00
2022	48	INTERVENCIÓN BECA SOCIAL ARTESANO	CHICOXOP	2	Q2,400.00
2022	49	INTERVENCIÓN BECA SOCIAL ARTESANO	CHIGUANCHOCH	2	Q1,600.00
2022	50	INTERVENCIÓN BECA SOCIAL ARTESANO	CHINILLA	2	Q2,400.00

San Andrés Sajcabajá, Quiché

Año	No.	Producto público	Comunidad	Beneficiarios	Monto (Q)
2022	51	INTERVENCIÓN BECA SOCIAL ARTESANO	CHIVOY	1	Q1,200.00
2022	52	INTERVENCIÓN BECA SOCIAL ARTESANO	CHIVOY CHIQUITO LA PUERTA	2	Q2,400.00
2022	53	INTERVENCIÓN BECA SOCIAL ARTESANO	CHUSANYAB	1	Q1,200.00
2022	54	INTERVENCIÓN BECA SOCIAL ARTESANO	EL AGOSTADERO	2	Q2,400.00
2022	55	INTERVENCIÓN BECA SOCIAL ARTESANO	IXCAPULEU	3	Q3,600.00
2022	56	INTERVENCIÓN BECA SOCIAL ARTESANO	LA CUMBRE	2	Q800.00
2022	57	INTERVENCIÓN BECA SOCIAL ARTESANO	LLANO GRANDE	1	Q1,200.00
2022	58	INTERVENCIÓN BECA SOCIAL ARTESANO	PACHALUM I	2	Q2,400.00
2022	59	INTERVENCIÓN BECA SOCIAL ARTESANO	PAXIJA	3	Q3,600.00
2022	60	INTERVENCIÓN BECA SOCIAL ARTESANO	SACAJ	1	Q1,200.00
2022	61	INTERVENCIÓN BECA SOCIAL ARTESANO	SAN ANDRES SAJCABAJA	3	Q3,600.00
2022	62	INTERVENCIÓN BECA SOCIAL ARTESANO	TZITZIMA	1	Q1,200.00
2022	63	INTERVENCIÓN BECA SOCIAL ARTESANO	XABAJ	2	Q2,400.00

San Andrés Sajcabajá, Quiché

Año	No.	Producto público	Comunidad	Beneficiarios	Monto (Q)
2022	64	INTERVENCIÓN BECA SOCIAL ARTESANO	XABAJ I	1	Q1,200.00
2022	65	INTERVENCIÓN BECA SOCIAL ARTESANO	XEJUYUB	1	Q1,200.00
2022	66	INTERVENCIÓN BECA SOCIAL ARTESANO	XETULUP	7	Q8,400.00
2022	67	INTERVENCIÓN BECA SOCIAL ARTESANO	XOLJA	3	Q3,600.00
2023	68	BONO EDUCACIÓN	N/A	226	Q743,000.00
2023	69	BONO SALUD	N/A	103	Q333,000.00
2023	70	BONO SALUD DE 0 A 2 AÑOS	N/A	13	Q41,500.00
2023	71	BECA EDUCACIÓN MEDIA	N/A	22	Q43,000.00
2023	72	INTERVENCIÓN BECA SOCIAL ARTESANO	AGUA HEDIONDA	3	Q3,600.00
2023	73	INTERVENCIÓN BECA SOCIAL ARTESANO	CAMANCHAJ	4	Q4,800.00
2023	74	INTERVENCIÓN BECA SOCIAL ARTESANO	CATOYAC	8	Q9,600.00
2023	75	INTERVENCIÓN BECA SOCIAL ARTESANO	CHIGUANCHOCH	1	Q1,200.00
2023	76	INTERVENCIÓN BECA SOCIAL ARTESANO	CHINANTON	1	Q1,200.00
2023	77	INTERVENCIÓN BECA SOCIAL ARTESANO	CHINILLA	2	Q2,400.00

San Andrés Sajcabajá, Quiché

Año	No.	Producto público	Comunidad	Beneficiarios	Monto (Q)
2023	78	INTERVENCIÓN BECA SOCIAL ARTESANO	IXCAPULEU	4	Q4,800.00
2023	79	INTERVENCIÓN BECA SOCIAL ARTESANO	LAS CANOAS	1	Q1,200.00
2023	80	INTERVENCIÓN BECA SOCIAL ARTESANO	PACHALUM I	3	Q3,600.00
2023	81	INTERVENCIÓN BECA SOCIAL ARTESANO	PAXIJA	1	Q1,200.00
2023	82	INTERVENCIÓN BECA SOCIAL ARTESANO	SACAJ	2	Q2,400.00
2023	83	INTERVENCIÓN BECA SOCIAL ARTESANO	SAN ANDRES SAJCABAJA	7	Q8,400.00
2023	84	INTERVENCIÓN BECA SOCIAL ARTESANO	TUCUNEL	5	Q6,000.00
2023	85	INTERVENCIÓN BECA SOCIAL ARTESANO	XABAJ I	1	Q1,200.00
2023	86	INTERVENCIÓN BECA SOCIAL ARTESANO	XETULUP	3	Q3,600.00
2023	87	INTERVENCIÓN BECA SOCIAL ARTESANO	XOLJA	2	Q2,400.00

San Andrés Sajcabajá, Quiché

No.	Producto público	Comunidad	Beneficiarios	Monto (Q)
1	BONO FAMILIA	N/A	5,083	Q11,359,000.00

PROYECCIÓN 2024 PROGRAMA SOCIAL "BECA SOCIAL"			
No.	Producto público	Comunidad	Beneficiarios
1	BECA EDUCACIÓN MEDIA	N/A	29

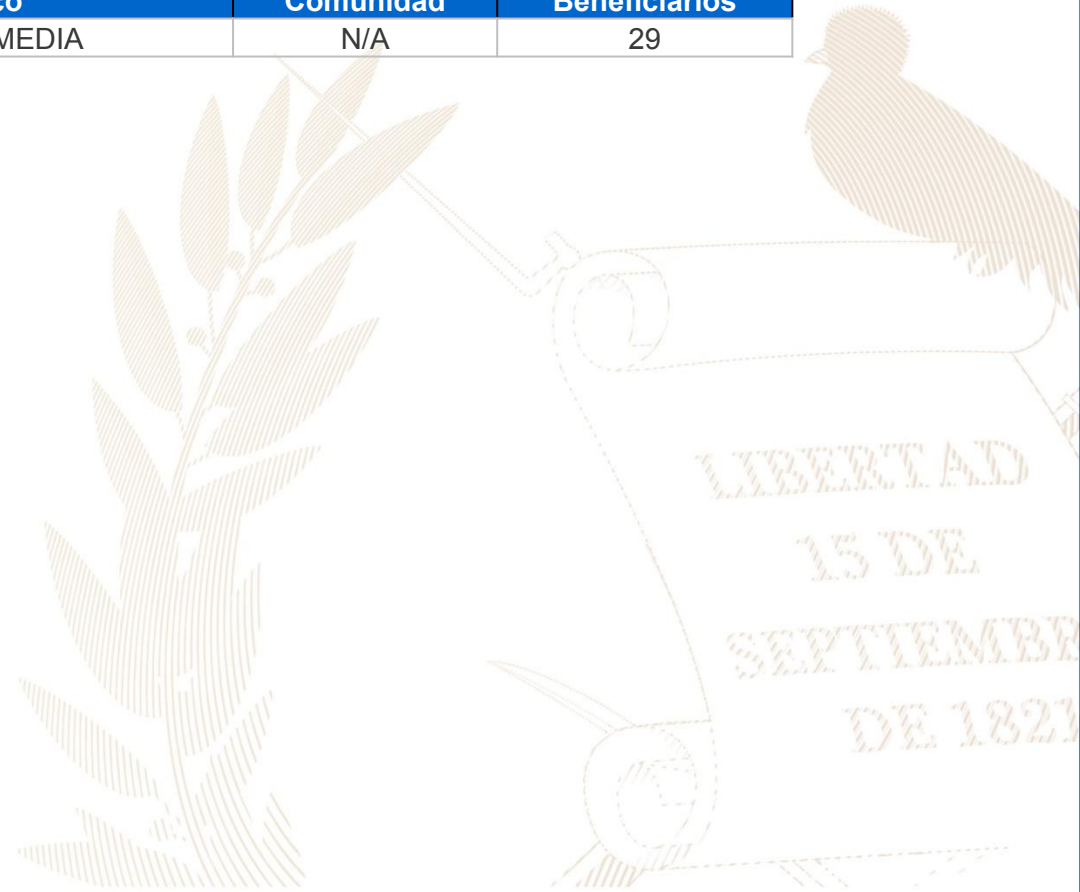

San Andrés Sajcabajá, Quiché

No.	Producto Público				
1	<p>Atención de consultas relacionadas al uso del Sistema de Contabilidad Integrada de Gobiernos Locales -SICOIN GL- y del Sistema Servicios GL, por los medios disponibles, sea vía telefónica, correo electrónico, mesa de ayuda y en Oficinas Regionales de Atención Municipal, que han sido realizadas por los empleados municipales con los siguientes perfiles:</p> <table border="1" data-bbox="355 661 1814 1258"> <thead> <tr> <th data-bbox="355 661 1124 714">SICOIN GL</th> <th data-bbox="1124 661 1814 714">Servicios GL</th> </tr> </thead> <tbody> <tr> <td data-bbox="355 714 1124 1258"> <ul style="list-style-type: none"> - Director AFIM - Encargado de Contabilidad - Encargado de Presupuesto - Encargado de Tesorería - Encargado de Planes - Encargado de Contratos - Gestión de Ingresos - Gestión Presupuestaria - Gestión de Préstamos y donaciones - Alcalde - Asesor Municipal - Creación de Unidad Solicitante, entre otros </td> <td data-bbox="1124 714 1814 1258"> <ul style="list-style-type: none"> - Administración Municipal - Gestor Documento de Cobro - Gestor Municipal - Nuevo Cajero General - Nuevo Cajero Receptor - Nuevo Gerente de Agua - Nuevo Gerente de Arbitrios - Nuevo Gestor de IUSI - Perfil Cajero General PMT - Perfil Gestión PMT - Registro Lecturas de Agua - Solicitud Cuenta Corriente Anual, entre otros. </td> </tr> </tbody> </table>	SICOIN GL	Servicios GL	<ul style="list-style-type: none"> - Director AFIM - Encargado de Contabilidad - Encargado de Presupuesto - Encargado de Tesorería - Encargado de Planes - Encargado de Contratos - Gestión de Ingresos - Gestión Presupuestaria - Gestión de Préstamos y donaciones - Alcalde - Asesor Municipal - Creación de Unidad Solicitante, entre otros 	<ul style="list-style-type: none"> - Administración Municipal - Gestor Documento de Cobro - Gestor Municipal - Nuevo Cajero General - Nuevo Cajero Receptor - Nuevo Gerente de Agua - Nuevo Gerente de Arbitrios - Nuevo Gestor de IUSI - Perfil Cajero General PMT - Perfil Gestión PMT - Registro Lecturas de Agua - Solicitud Cuenta Corriente Anual, entre otros.
SICOIN GL	Servicios GL				
<ul style="list-style-type: none"> - Director AFIM - Encargado de Contabilidad - Encargado de Presupuesto - Encargado de Tesorería - Encargado de Planes - Encargado de Contratos - Gestión de Ingresos - Gestión Presupuestaria - Gestión de Préstamos y donaciones - Alcalde - Asesor Municipal - Creación de Unidad Solicitante, entre otros 	<ul style="list-style-type: none"> - Administración Municipal - Gestor Documento de Cobro - Gestor Municipal - Nuevo Cajero General - Nuevo Cajero Receptor - Nuevo Gerente de Agua - Nuevo Gerente de Arbitrios - Nuevo Gestor de IUSI - Perfil Cajero General PMT - Perfil Gestión PMT - Registro Lecturas de Agua - Solicitud Cuenta Corriente Anual, entre otros. 				

San Andrés Sajcabajá, Quiché

No.	Producto Público		
2	<p>Realización de eventos de capacitación de acuerdo a necesidades identificadas en la municipalidad con los temas indicados a continuación:</p> <table border="1" data-bbox="349 511 1802 1039"> <tr> <td data-bbox="349 511 1078 1039"> <ul style="list-style-type: none"> a) Cierre contable y apertura de ejercicio fiscal 2023 (Inicialización de Saldos) b) Generalidades presupuestarias c) Actualizaciones al MAFIM- 2a. Edición d) Revisión y Análisis de Reportes de Gestión y Ejecución Presupuestaria e) Módulo del IUSI en Servicios GL f) Módulo de Arbitrios en Servicios GL g) Planificación y Formulación Presupuestaria enfocado a GpR -SICOIN GL- h) Planificación (Facebook live) i) Planificación y Presupuesto por Resultados </td> <td data-bbox="1078 511 1802 1039"> <ul style="list-style-type: none"> j) Módulo de Caja -Servicios GL- k) Uso del Sistema Soporte GL l) Reportes Financieros m) Préstamos, Donaciones y Convenios n) Módulo de Agua en Servicios GL o) Errores más comunes que se generan al elaborar un Presupuesto p) Módulo de Contratos q) Formulación Presupuestaria de Ingresos y egresos (Facebook live) r) Procesamiento Electrónico de Medios de Pago, entre otros. </td> </tr> </table>	<ul style="list-style-type: none"> a) Cierre contable y apertura de ejercicio fiscal 2023 (Inicialización de Saldos) b) Generalidades presupuestarias c) Actualizaciones al MAFIM- 2a. Edición d) Revisión y Análisis de Reportes de Gestión y Ejecución Presupuestaria e) Módulo del IUSI en Servicios GL f) Módulo de Arbitrios en Servicios GL g) Planificación y Formulación Presupuestaria enfocado a GpR -SICOIN GL- h) Planificación (Facebook live) i) Planificación y Presupuesto por Resultados 	<ul style="list-style-type: none"> j) Módulo de Caja -Servicios GL- k) Uso del Sistema Soporte GL l) Reportes Financieros m) Préstamos, Donaciones y Convenios n) Módulo de Agua en Servicios GL o) Errores más comunes que se generan al elaborar un Presupuesto p) Módulo de Contratos q) Formulación Presupuestaria de Ingresos y egresos (Facebook live) r) Procesamiento Electrónico de Medios de Pago, entre otros.
<ul style="list-style-type: none"> a) Cierre contable y apertura de ejercicio fiscal 2023 (Inicialización de Saldos) b) Generalidades presupuestarias c) Actualizaciones al MAFIM- 2a. Edición d) Revisión y Análisis de Reportes de Gestión y Ejecución Presupuestaria e) Módulo del IUSI en Servicios GL f) Módulo de Arbitrios en Servicios GL g) Planificación y Formulación Presupuestaria enfocado a GpR -SICOIN GL- h) Planificación (Facebook live) i) Planificación y Presupuesto por Resultados 	<ul style="list-style-type: none"> j) Módulo de Caja -Servicios GL- k) Uso del Sistema Soporte GL l) Reportes Financieros m) Préstamos, Donaciones y Convenios n) Módulo de Agua en Servicios GL o) Errores más comunes que se generan al elaborar un Presupuesto p) Módulo de Contratos q) Formulación Presupuestaria de Ingresos y egresos (Facebook live) r) Procesamiento Electrónico de Medios de Pago, entre otros. 		
3	<p>Capacitación en temas relacionados a las finanzas municipales, análisis e interpretación de indicadores financieros, según las siguientes metodologías:</p> <ul style="list-style-type: none"> a) Índice Consolidado Financiero Municipal -ICFM-. b) Ficha de seguimiento del -ICFM- e Informe -ICFM- año finalizado. c) Diagnóstico para el Fortalecimiento de las Finanzas Municipales. 		

San Andrés Sajcabajá, Quiché

No.	Producto Público
4	Elaboración y actualización de Guías de Usuario del Sistema de Contabilidad Integrada de Gobiernos Locales -SICOIN GL- y del Sistema Servicios GL las cuales se encuentran disponibles en el Portal de Gobiernos Locales en el siguiente enlace: https://portalgl.minfin.gob.gt seleccionando las opciones "Biblioteca Virtual", "Guías y Manuales", "Guías Sicoin gl", "Guías Servicios GL", entre otras.
5	Manual de Administración Financiera Integrada Municipal -MAFIM- (Segunda Edición) el cual contiene la actualización de normas, procedimientos técnicos, administrativos y financieros que fortalecen los procesos de la gestión financiera municipal, favorece el control interno, la administración y el uso eficiente y eficaz de los recursos públicos, contribuyendo a la transparencia del gasto y la rendición de cuentas, éste se encuentra disponible en el Portal de Gobiernos Locales en el siguiente enlace: https://portalgl.minfin.gob.gt seleccionando las opciones "Biblioteca Virtual", "Guías y Manuales", "Manuales", "Manual de Administración Financiera Integrada Municipal (2a. Edición) 2022".
6	Tablero de Resultados del Índice Consolidado Financiero Municipal -ICFM- el cual es un instrumento de análisis, monitoreo y evaluación que permite a través de indicadores financieros según la metodología, conocer las fortalezas y áreas de oportunidad de la gestión financiera municipal, útil para la toma de decisiones de las autoridades y funcionarios municipales, éste se encuentra disponible en el Portal de Gobiernos Locales en el siguiente enlace: https://portalgl.minfin.gob.gt seleccionando las opciones "Indicadores" y luego "ICFM".

San Andrés Sajcabajá, Quiché

No.	Producto Público
7	<p>Ficha de Seguimiento a la Gestión Financiera Municipal en la cual se pueden visualizar los resultados de la gestión financiera de los últimos dos años para realizar análisis comparativo y el seguimiento durante el ejercicio fiscal vigente de manera mensual, permitiendo a las autoridades y funcionarios municipales identificar fortalezas y oportunidades de mejora que orienten la labor para establecer estrategias de fortalecimiento financiero municipal; asimismo se pone a disposición el Informe ICFM año finalizado, el cual muestra el análisis general de los resultados de la gestión financiera del ejercicio fiscal finalizado. Ambos instrumentos se encuentran disponibles dentro del Sistema de Contabilidad Integrada de Gobiernos Locales -SICOINGL- en la siguiente ruta: "Ejecución", "Reportes Financieros", "Ficha de Seguimiento Municipal", "Informe ICFM año finalizado".</p>
8	<p>Tablero que muestra la ejecución presupuestaria de la municipalidad desde la perspectiva de los Objetivos de Desarrollo Sostenible -ODS-, Ejes del Plan Nacional de Desarrollo, Prioridades Nacionales, Metas Estratégicas de Desarrollo y Resultados Estratégicos, los cuales se pueden consultar desde el Portal de Gobiernos Locales en el siguiente enlace: https://portalgl.minfin.gob.gt seleccionando las opciones "Indicadores" y luego "Objetivos de Desarrollo Sostenible".</p>

San Andrés Sajcabajá, Quiché

No.	Producto Público																																	
9	Implementación de las siguientes herramientas informáticas y metodologías:																																	
	<table border="1"> <thead> <tr> <th></th> <th></th> <th></th> </tr> </thead> <tbody> <tr> <td>a) Sistema de Contabilidad Integrada de Gobiernos Locales -SICOIN GL-</td> <td>X</td> <td>Implementada</td> </tr> <tr> <td>b) Sistema Servicios GL</td> <td>X</td> <td>Implementada</td> </tr> <tr> <td>c) Aplicación (APP) Móvil para Toma de Lecturas de Agua</td> <td></td> <td>Por implementar</td> </tr> <tr> <td>d) Generación de Boleto de Ornato Masivo</td> <td></td> <td>Por implementar</td> </tr> <tr> <td>e) Metodología del Índice Consolidado Financiero Municipal -ICFM-</td> <td></td> <td>Por implementar</td> </tr> <tr> <td>f) Metodología "Diagnóstico para el Fortalecimiento de las Finanzas Municipales"</td> <td></td> <td>Por implementar</td> </tr> <tr> <td>g) Metodología "Gestión por Resultados"</td> <td></td> <td>Por implementar</td> </tr> <tr> <td>h) Cobro de servicios municipales con tarjeta de crédito y débito</td> <td></td> <td>Por implementar</td> </tr> <tr> <td>i) Cobro de servicios municipales a través de BANCAMUNI</td> <td></td> <td>Por implementar</td> </tr> <tr> <td>j) Cuenta Única del Tesoro Municipal -CUT-</td> <td>X</td> <td>Implementada</td> </tr> </tbody> </table>				a) Sistema de Contabilidad Integrada de Gobiernos Locales -SICOIN GL-	X	Implementada	b) Sistema Servicios GL	X	Implementada	c) Aplicación (APP) Móvil para Toma de Lecturas de Agua		Por implementar	d) Generación de Boleto de Ornato Masivo		Por implementar	e) Metodología del Índice Consolidado Financiero Municipal -ICFM-		Por implementar	f) Metodología "Diagnóstico para el Fortalecimiento de las Finanzas Municipales"		Por implementar	g) Metodología "Gestión por Resultados"		Por implementar	h) Cobro de servicios municipales con tarjeta de crédito y débito		Por implementar	i) Cobro de servicios municipales a través de BANCAMUNI		Por implementar	j) Cuenta Única del Tesoro Municipal -CUT-	X	Implementada
a) Sistema de Contabilidad Integrada de Gobiernos Locales -SICOIN GL-	X	Implementada																																
b) Sistema Servicios GL	X	Implementada																																
c) Aplicación (APP) Móvil para Toma de Lecturas de Agua		Por implementar																																
d) Generación de Boleto de Ornato Masivo		Por implementar																																
e) Metodología del Índice Consolidado Financiero Municipal -ICFM-		Por implementar																																
f) Metodología "Diagnóstico para el Fortalecimiento de las Finanzas Municipales"		Por implementar																																
g) Metodología "Gestión por Resultados"		Por implementar																																
h) Cobro de servicios municipales con tarjeta de crédito y débito		Por implementar																																
i) Cobro de servicios municipales a través de BANCAMUNI		Por implementar																																
j) Cuenta Única del Tesoro Municipal -CUT-	X	Implementada																																

San Andrés Sajcabajá, Quiché

Año	No.	Producto público	Beneficiarios	Monto (Q)
2020	1	Programa del Aporte Económico del Adulto Mayor (Activos)	253	Q1,036,400.00
2020	2	Programa del Aporte Económico del Adulto Mayor (Nuevos Beneficiarios)	34	N/A
2021	3	Programa del Aporte Económico del Adulto Mayor (Activos)	320	Q1,206,800.00
2021	4	Programa del Aporte Económico del Adulto Mayor (Nuevos Beneficiarios)	89	N/A
2022	5	Programa del Aporte Económico del Adulto Mayor (Activos)	523	Q2,312,600.00
2022	6	Programa del Aporte Económico del Adulto Mayor (Nuevos Beneficiarios)	228	N/A
2023	7	Programa del Aporte Económico del Adulto Mayor (Activos)	697	Q2,248,500.00
2023	8	Programa del Aporte Económico del Adulto Mayor (Nuevos Beneficiarios)	197	N/A

No.	Producto público	Comunidad	Aportes	Monto (Q)
1	Programa del Aporte Económico del Adulto Mayor	San Andrés Sajcabajá	14,789	Q6,804,300.00

San Andrés Sajcabajá, Quiché

No.	Producto público	Comunidad	Beneficiarios	Monto (Q)
1	Identificación de Hogares Sin Energía	Aldea Los Mangales	212	Q4,998.00
2	Identificación de Hogares Sin Energía	Aldea Piedras Negras I	362	
3	Identificación de Hogares Sin Energía	Aldea Sacaj I	446	
4	Identificación de Hogares Sin Energía	Aldea Sacaj III	178	
5	Identificación de Hogares Sin Energía	Aldea Sacaj IV	123	
6	Identificación de Hogares Sin Energía	Aldea Sacaj, Sector 2	195	
7	Identificación de Hogares Sin Energía	La Vega, El Zope	111	
8	Identificación de Hogares Sin Energía	San Jose Sacaj	178	
		Total	1,805	Q4,998.00



San Andrés Sajcabajá, Quiché

No.	Producto público	Comunidad	Beneficiarios	Monto (Q)
1	Informe de Evaluación Socioeconómica	Aldea Buena Vista	267	Q1,419.00
2	Informe de Evaluación Socioeconómica	Aldea La Cumbre I	22	Q1,419.00
3	Informe de Evaluación Socioeconómica	Aldea La Vega del Zope	167	Q1,419.00
4	Informe de Evaluación Socioeconómica	Aldea Los Mangales	329	Q1,419.00
5	Informe de Evaluación Socioeconómica	Aldea Piedras Negras 1	501	Q1,419.00
6	Informe de Evaluación Socioeconómica	Aldea Sacaj I	1,671	Q1,419.00
7	Informe de Evaluación Socioeconómica	Aldea Sacaj II	290	Q1,419.00
8	Informe de Evaluación Socioeconómica	Aldea Sacaj III	162	Q1,419.00
9	Informe de Evaluación Socioeconómica	Aldea Sacaj IV	128	Q1,419.00
10	Informe de Evaluación Socioeconómica	Aldea San José Sacaj	195	Q1,419.00
11	Informe de Evaluación Socioeconómica	Aldea Villa Nueva Sacaj	111	Q1,419.00
		Total	3,843	Q15,609.00

San Andrés Sajcabajá, Quiché

No.	Producto público	Comunidad	Beneficiarios	Monto (Q)
1	MEJORAMIENTO CARRETERA RUTA RD-QUI-36 TRAMO BIF RN-7W USPANTÁN - BIF RD-QUI-5 SAN ANDRES SAJCABAJA QUICHE	SAN ANDRÉS SAJCABAJÁ, USPANTÁN	103,932	N/I
2	Familias Beneficiadas Con Subsidio Para La Vivienda	San Andres Sajcabaja	20	Q700,000.00



San Andrés Sajcabajá, Quiché

Año	No.	Producto público	Comunidad	Beneficiarios	Monto (Q)
2020	1	Jornadas de Limpieza	Área Urbana salida al Agua Caliente	48	Q1,967.80
2020	2	Instrumentos Ambientales Públicos	San Andrés Sajcabajá	27,517	Q3,121,416.00
2021	3	Capacitaciones	Área Urbana, Sector Cipresales, Las Canoas	220	Q2,913.00
2021	4	Instrumentos Ambientales Públicos	San Andrés Sajcabajá	27,962	Q16,861,642.00
2022	5	Reforestación	Aldea Sacaj Instituto INED Cerro Sajmagil	200	Q5,900.80
2022	6	Capacitaciones	Sector Los Cipresales, Área Urbana, Aldea Xeba, Aldea Chinanton	250	Q3,495.60
2022	7	Instrumentos Ambientales Públicos	San Andrés Sajcabajá	28,401	Q19,694,365.00
2023	8	Reforestación	Aldea Santabal I, Agua Caliente, Agostadero	34	Q1,740.74
2023	9	Capacitaciones	Salón municipal, San Andres Sajcabaja	15	Q582.60
2023	10	Jornadas de Limpieza	Carretera El Balneario El Ticon, Área Urbana	45	Q2,164.58
2023	11	Instrumentos Ambientales Públicos	San Andrés Sajcabajá	28,833	Q15,258,829.00

San Andrés Sajcabajá, Quiché

Año	No.	Producto público	Comunidad	Beneficiarios	Monto (Q)
2020	1	Asistencia y dotación de alimentos	N/I	54	Q17,577.00
	2	Regulación del patrimonio productivo agropecuario	N/I	475	Q21,795.59
2021	1	Asistencia y dotación de alimentos	N/I	90	Q37,326.60
	2	Regulación del patrimonio productivo agropecuario	N/I	350	Q25,586.39
	3	Seguro agropecuario / agrícola catastrófico	N/I	3	Q1,626.91
2022	1	Asistencia y dotación de alimentos	N/I	5745	Q2,211,825.00
	2	Entrega de estipendios para el establecimiento de huertos familiares, para reactivación de unidades productivas; y para conservación de suelos y agua	N/I	483	Q483,000.00
	3	Regulación del patrimonio productivo agropecuario	N/I	368	Q44,973.46
	4	Seguro agropecuario / agrícola catastrófico	N/I	87	Q47,005.06
2023	1	Asistencia y dotación de alimentos	N/I	24	Q5,400.00
	2	Entrega de estipendios para el establecimiento de huertos familiares, para reactivación de unidades productivas; y para conservación de suelos y agua	N/I	110	Q110,000.00
	3	Regulación del patrimonio productivo agropecuario	N/I	387	Q44,384.68
	4	Seguro agropecuario / agrícola catastrófico	N/I	130	Q68,880.29
		TOTAL		8,306	Q3,119,380.99

San Andrés Sajcabajá, Quiché

Dirección General del Deporte y la Recreación

Año	No.	Producto público	Comunidad	Beneficiarios	Monto (Q)
2021	1	000-030 Festivales deportivos, recreativos y otros eventos de carácter especial, realizados para promover el acceso a la actividad física y la recreación	San Andrés Sajcabajá	N/I	N/A
2022	2	000-030 Festivales deportivos, recreativos y otros eventos de carácter especial, realizados para promover el acceso a la actividad física y la recreación	San Andrés Sajcabajá	N/I	N/A
2023	3	11-002 Personas beneficiadas con actividades deportivas no escolares, no federadas y de recreación	San Andrés Sajcabajá	350	N/A

Dirección General de las Artes

Año	No.	Producto público	Comunidad	Beneficiarios	Monto (Q)
2020	1	Artistas apoyados en la Iniciativa Apoyarte 2020	San Andrés Sajcabajá	1	Q3,000.00

San Andrés Sajcabajá, Quiché

Logros 2020 - 2023

No.	Producto público	Comunidad	Beneficiarios	Monto (Q)
1	DOTACIÓN DE INSUMOS PARA CUBRIR LA PANDEMIA -INSUMOS-	SAN ANDRÉS SAJCABAJÁ	56,061	N/I
2	CONSTRUCCIÓN DE UNA CASA DE MATERNAL -CONSTRUCCIÓN CASA DE MATERNIDAD-	SAN ANDRÉS SAJCABAJÁ	31,152	N/I

San Andrés Sajcabajá, Quiché

No.	Producto público	Comunidad	Beneficiarios	Monto (Q)
1	Patrullajes policiales a pie	San Andrés Sajcabajá	28,833 personas	Q158,007.14
2	Patrullajes policiales en vehículos	San Andrés Sajcabajá	28,833 personas	Q64,092.18
3	Patrullajes policiales en motocicletas	San Andrés Sajcabajá	28,833 personas	Q23,975.87
4	Patrullajes policiales en bicicletas	San Andrés Sajcabajá	28,833 personas	Q872.79
5	Atención a personas agredidas	San Andrés Sajcabajá	28,833 personas	Q177,438.75
6	Patrullajes policiales	San Andrés Sajcabajá	28,833 personas	Q211,021.27
7	Operativos policiales	San Andrés Sajcabajá	28,833 personas	Q208,473.63
8	Patrullajes policiales en mercados	San Andrés Sajcabajá	28,833 personas	Q29,275.78
9	Patrullajes policiales en protección a la naturaleza	San Andrés Sajcabajá	28,833 personas	Q29,108.75
10	Operativos policiales en protección a la naturaleza	San Andrés Sajcabajá	28,833 personas	Q4,412.36

San Andrés Sajcabajá, Quiché

No.	Producto público	Comunidad	Beneficiarios	Monto (Q)
11	Seguridad a personalidades, edificios y entidades	San Andrés Sajcabajá	28,833 personas	Q39,704.40
12	Servicios policiales para mantener y resguardar el orden público	San Andrés Sajcabajá	28,833 personas	Q41,546.46
13	Operativos policiales especializados para el control de homicidios	San Andrés Sajcabajá	28,833 personas	Q207,822.05
14	Patrullajes policiales motorizados en áreas focalizadas para la reducción de homicidios	San Andrés Sajcabajá	28,833 personas	Q99,246.63
15	Atención a mujeres víctimas de violencia con asesoría y acompañamiento policial	San Andrés Sajcabajá	28,833 personas	Q122.06
16	Asesoría y acompañamiento policial a mujeres víctimas de violencia	San Andrés Sajcabajá	28,833 personas	Q16,380.12
17	Operativos policiales para el control del expendio y consumo de bebidas alcohólicas, fermentadas o destiladas	San Andrés Sajcabajá	28,833 personas	Q3,307.19
18	Puestos policiales fijos para la prevención de extorsiones	San Andrés Sajcabajá	28,833 personas	Q154.81
19	Atención de denuncias recibidas por extorsión	San Andrés Sajcabajá	28,833 personas	Q163.62

San Andrés Sajcabajá, Quiché

No.	Producto público	Comunidad	Beneficiarios	Monto (Q)
1	Operaciones Terrestres	San Andrés Sajcabajá	1,119,425	Q36,334,109.39
2	Acciones de Prevención, contención y respuesta ante Covid-19	San Andrés Sajcabajá	14,468	Q3,059,172.52
3	Operaciones Terrestres	San Andrés Sajcabajá	1,119,425	Q64,903,660.00
4	Acciones de Prevención, contención y respuesta ante Covid-19	San Andrés Sajcabajá	14,468	Q1,428,482.22

San Andrés Sajcabajá, Quiché

No.	Producto público	Comunidad	Beneficiarios	Monto (Q)
1	Categorización de Comunidades	N/I	345	N/A
2	Monitoreo Comunitario y Plan Estratégico de CCSyC	N/I		N/A
3	Aprobación de Proyecto Gestión de riesgos agrícolas por efectos climáticos con CARITAS, para 5 años	N/I		N/A
4	En el marco legal y para el buen funcionamiento de la Comisión Departamental de Seguridad Alimentaria y Nutricional se logró ante el pleno del Concejo Departamental de Desarrollo, la reactivación de la CODESAN a fin de garantizar el derecho a la seguridad alimentaria y nutricional a la población en general, especialmente la más vulnerable, así mismo cuenta con una estructura organizativa institucional para garantizar las acciones y funciones de cada institución que integra la comisión.	N/I	N/I	N/A
5	Con el objetivo de reducir la cantidad de casos con desnutrición aguda a nivel departamental y garantizar las acciones, programas y proyectos de seguridad alimentaria y nutricional para la recuperación nutricional de los menores de 5 años reportados, se logró establecer la mesa técnica departamental de desnutrición aguda en el departamento de Quiché.	N/I	N/I	N/A

San Andrés Sajcabajá, Quiché

No.	Producto público	Comunidad	Beneficiarios	Monto (Q)
6	Como parte del diseño y validación de herramientas o procedimientos técnicos que permiten el monitoreo y valoración de intervenciones de Seguridad Alimentaria y Nutricional se participó con la Mesa Técnica Departamental de Alimentación Escolar para proponer recetas nutritivas para la fase inicial de Acompañame a Crecer.	N/I	N/I	N/A
7	Con el objetivo de promover y divulgar la importancia y valoración de la Lactancia Materna, se participó en caminata conmemorativa a la semana Mundial de la Lactancia Materna, así mismo se realizó mural en la delegación departamental de Quiché.	N/I	N/I	N/A

San Andrés Sajcabajá, Quiché

Inversiones de Consejos de Desarrollo Departamental

Ejercicio fiscal 2020

No.	SNIP	Producto público	Comunidad	Beneficiarios	Monto (Q)
1	206523	ESCUELA PRIMARIA	ALDEA AGOSTADERO 1	65	Q211,880.40
2	223053	ESCUELA PRIMARIA	ÁREA URBANA, SAN ANDRES SAJCABAJA	113	Q50,638.80
3	206518	ESCUELA PRIMARIA	ALDEA CHUQUIXABAJ	65	Q88,400.60
4	223029	ESCUELA PRIMARIA	ALDEA PAJQUIEJ	47	Q343,868.27
5	223019	ESCUELA PRIMARIA	CASERIO PIEDRAS NEGRAS	63	Q323,315.66
6	223076	ESCUELA PRIMARIA	ALDEA XEPATZAC	50	Q548,069.60
7	226592	ESCUELA PRIMARIA	ÁREA URBANA, SAN ANDRES SAJCABAJA	150	Q458,722.20
8	243413	ESCUELA PRIMARIA	ALDEA CACULJA Y TZITZIMA	250	Q1,429,371.47
9	243428	ESCUELA PRIMARIA	ALDEA XETULUP	278	Q898,500.00
10	243430	INSTITUTO BASICO	ALDEA RIJUYUB I	120	Q1,450,000.00
			TOTAL	1,201	Q5,802,767.00

San Andrés Sajcabajá, Quiché

Ejercicio fiscal 2021

No.	SNIP	Producto público	Comunidad	Beneficiarios	Monto (Q)
1	206523	ESCUELA PRIMARIA	ALDEA AGOSTADERO I	65	Q130,767.11
2	206518	ESCUELA PRIMARIA	ALDEA CHUQUIXABAJ	65	Q88,400.60
3	223029	ESCUELA PRIMARIA	ALDEA PAJQUIEJ	47	Q144,439.45
4	223019	ESCUELA PRIMARIA	CASERIO PIEDRAS NEGRAS	63	Q91,390.61
5	223076	ESCUELA PRIMARIA	ALDEA XEPATZAC	50	Q300,616.18
6	226592	ESCUELA PRIMARIA	AREA URBANA	150	Q225,823.83
7	243413	ESCUELA PRIMARIA	ALDEA CACULJA Y TZITZIMA	120	Q428,811.44

San Andrés Sajcabajá, Quiché

Ejercicio fiscal 2021

No.	SNIP	Producto público	Comunidad	Beneficiarios	Monto (Q)
8	243428	ESCUELA PRIMARIA	ALDEA XETUPUL	129	Q377,370.00
9	243430	INSTITUTO BASICO	ALDEA RIJUYUB I	120	Q290,000.00
10	260610	ESCUELA PRIMARIA	ALDEA LAS PARCELAS	356	Q650,000.00
11	260700	AGUA POTABLE	ALDEA SANTA ELENA	871	Q750,000.00
12	260691	PUENTE VEHICULAR	ALDEA SCAJ SECTOR I	1,177	Q875,147.78
13	264059	ESCUELA PRIMARIA	ALDEA CHINANTON	524	Q650,000.00
14	260693	MEJORAMIENTO CAMINO	ALDEA CHURRACHE I	1,976	Q450,000.00
15	260694	ESCUELA PRIMARIA	ALDEA XOLJA I	158	Q350,000.00
		TOTAL		5,871	Q5,802,767.00

San Andrés Sajcabajá, Quiché

Ejercicio fiscal 2022

No.	SNIP	Producto público	Comunidad	Beneficiarios	Monto (Q)
1	243428	ESCUELA PRIMARIA	ALDEA XETULUP	300	Q3,594.00
2	243430	INSTITUTO BASICO	ALDEA RIJUYUB I	460	Q145,000.00
3	260610	ESCUELA PRIMARIA	ALDEA LAS PARCELAS	308	Q36,985.00
4	260700	AGUA POTABLE	ALDEA SANTA ELENA	680	Q27,300.00
5	260693	MEJORAMIENTO CAMINO	ALDEA CHURRACHE I	1250	Q3,645.00
6	260694	ESCUELA PRIMARIA	ALDEA XOLJA I	340	Q3,150.00
7	279116	ESCUELA PRIMARIA	ALDEA CHIBOY CHIQUITO Y LA PUERTA	290	Q523,667.00
8	279117	ESCUELA PRIMARIA	ALDEA CHILIL I	318	Q525,400.00

San Andrés Sajcabajá, Quiché

Ejercicio fiscal 2022

No.	SNIP	Producto público	Comunidad	Beneficiarios	Monto (Q)
9	279118	ESCUELA PRIMARIA	ALDEA CHIBOY I	345	Q800,000.00
10	279119	ESCUELA PRIMARIA	ALDEA CHINANTON	356	Q800,000.00
11	279120	MEJORAMIENTO CAMINO	ALDEA XEJUYUP I	1,338	Q550,000.00
12	279121	ESCUELA PRIMARIA	ALDEA CAMANCHA J	342	Q800,000.00
13	279122	MEJORAMIENTO CAMINO	ALDEA XOLJA I	1,350	Q350,936.08
14	279148	MEJORAMIENTO CAMINO	ALDEA XABAJ I	1,260	Q550,000.00
15	280879	AGUA POTABLE	ALDEA LILILLA I	618	Q630,000.00
16	281148	ESCUELA PRIMARIA	ALDEA MIXCOLAJA	316	Q335,163.00
			TOTAL	9,871	Q6,084,840.08

San Andrés Sajcabajá, Quiché

Ejercicio fiscal 2023

No.	SNIP	Producto público	Comunidad	Beneficiarios	Monto (Q)
1	279117	ESCUELA PRIMARIA	ALDEA CHILIL I	318	Q46,602.98
2	279118	ESCUELA PRIMARIA	ALDEA CHIBOY I	186	Q40,000.00
3	279119	ESCUELA PRIMARIA	ALDEA CHINANTON	325	Q80,000.00
4	279121	ESCUELA PRIMARIA	ALDEA CAMANHAJ	253	Q40,000.00
5	280879	AGUA POTABLE	ALDEA LILILLA I	618	Q31,500.00
6	281148	ESCUELA PRIMARIA	ALDEA MIXCOLAJA	116	Q16,758.15
7	296564	MEJORAMIENTO DE CAMINO	ALDEA EL PLATANAR	470	Q850,000.00
8	296612	MEJORAMIENTO DE CAMINO	ALDEA LA CUMBRE	448	Q850,000.00
9	296619	ESCUELA PRIMARIA	ÁREA URBANA	300	Q2,000,000.00
10	297757	AGUA POTABLE	ÁREA URBANA	250	Q891,000.00
11	296844	ESCUELA PRIMARIA	ALDEA PACHALUM I	103	Q488,255.00
12	296846	INSTITUTO BASICO	ÁREA URBANA	107	Q1,146,130.00
13	300190	MEJORAMIENTO DE CAMINO	ALDEA TINTULEU II	751	Q390,759.87
			TOTAL	4,245	Q6,871,006.00

San Andrés Sajcabajá, Quiché

Ejercicio fiscal 2024

No.	SNIP	Producto público	Comunidad	Beneficiarios	Monto (Q)
1	316804	CAMINO RURAL	ALDEA CHINANTON	900	Q800,000.00
2	315471	CAMINO RURAL	ALDEA TZITZIMA	900	Q800,000.00
3	316531	CAMINO RURAL	ALDEA XABAJ I	900	Q800,000.00
4	316809	INSTITUTO BASICO	ÁREA URBANA	800	Q1,500,000.00
5	316812	ESCUELA PRIMARIA	ALDEA LA CUMBRE	300	Q850,000.00
6	316821	ESCUELA PRIMARIA	ALDEA CHIBOY I	275	Q600,000.00
7	316835	ESCUELA PRIMARIA	AREA URBANA	275	Q671,006.00
8	316838	ESCUELA PRIMARIA	ALDEA CHUSANYAB I	300	Q847,416.00
9	318330	ESCUELA PRIMARIA	ALDEA CHINILLA II	275	Q650,000.00
10	318331	ESCUELA PRIMARIA	ALDEA TUCUNEL I	250	Q448,674.00
			TOTAL	5,175	Q7,967,096.00



San Andrés Sajcabajá, Quiché

Pendientes 2024

No.	Producto público	Comunidad	Beneficiarios	Monto (Q)
1	CONSTRUCCIÓN REDES Y LÍNEAS ELÉCTRICAS DE DISTRIBUCIÓN, ALDEA SACAJ I, MUNICIPIO DE SAN ANDRÉS SAJCABAJA, DEPARTAMENTO DE QUICHÉ	ALDEA SACAJ I	159	Q3,104,366.95

San Andrés Sajcabajá, Quiché

No.	Producto público	Comunidad	Beneficiarios	Monto (Q)
1	PERSONAS BENEFICIADAS CON CAPACITACIÓN NO CERTIFICABLE	SAN ANDRÉS SAJCABAJÁ	45	N/A

Año	No.	Producto público	Comunidad	Beneficiarios	Monto (Q)
2020 - 2022	1	PERSONAS BENEFICIADAS CON CAPACITACIÓN NO CERTIFICABLE	SAN ANDRÉS SAJCABAJÁ	45	N/A
			TOTAL GENERAL	45	

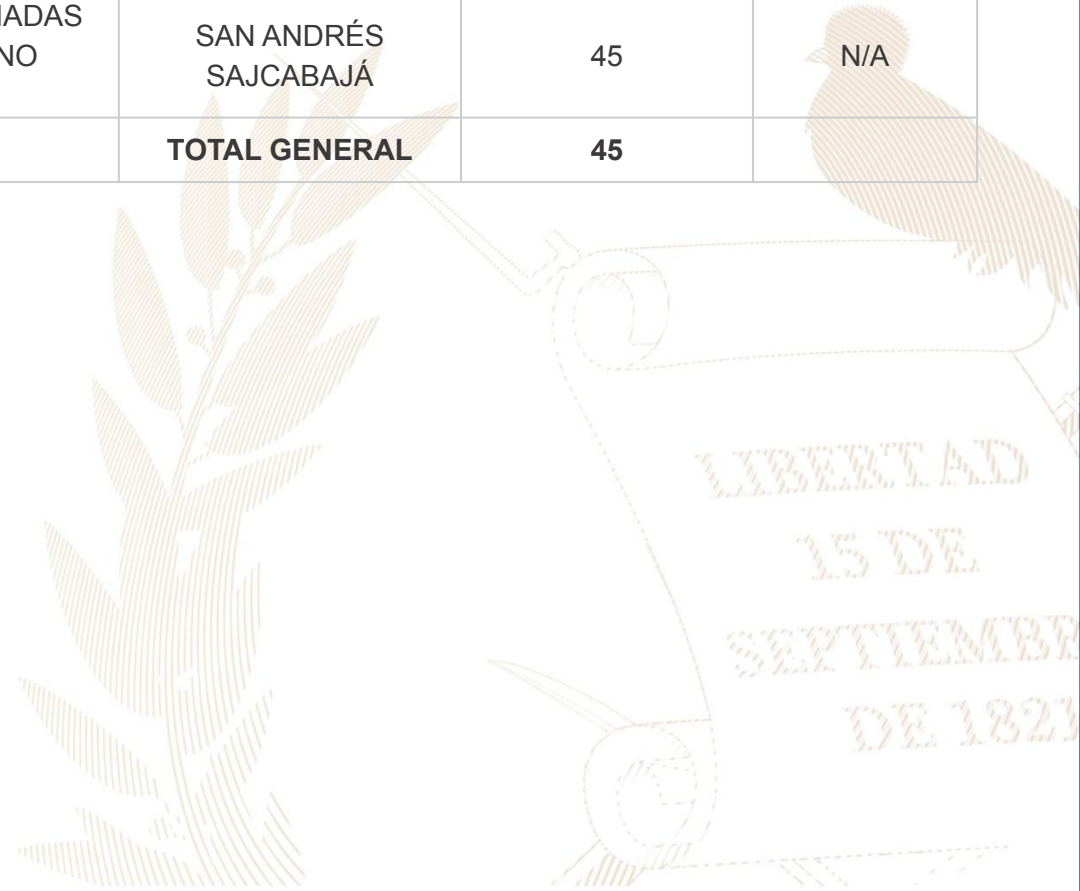

San Andrés Sajcabajá, Quiché

Año	No,	Producto público	Comunidad	Beneficiarios	Monto (Q)
2020	1	Capacitación en Gestión Municipal a autoridades, funcionarios y empleados municipales	Área Urbana	2,062 personas	Q544,003.18
	2	Capacitación en gestión social a empleados municipales y sociedad civil urbana organizada	Área Urbana	1,813 personas	Q715,024.39
	3	Capacitación en temas de administración, finanzas y en elaboración de instrumentos dirigida a autoridades, funcionarios y empleados municipales	Área Urbana	231 personas	Q878,075.56
2021	1	Capacitación en Gestión Municipal a autoridades, funcionarios y empleados municipales	Área Urbana	3,884 personas	Q592,142.96
	2	Capacitación en gestión social a empleados municipales y sociedad civil urbana organizada	Área Urbana	2,381 personas	Q771,469.21
	3	Capacitación en temas de administración, finanzas y en elaboración de instrumentos dirigida a autoridades, funcionarios y empleados municipales	Área Urbana	1,034 personas	Q776,018.27

***Nota: Cifras a nivel nacional**

San Andrés Sajcabajá, Quiché

Año	No,	Producto público	Comunidad	Beneficiarios	Monto (Q)
2022	1	Capacitación en Gestión Municipal a autoridades, funcionarios y empleados municipales	Área Urbana	4,389 personas	Q588,997.74
	2	Capacitación en gestión social a empleados municipales y sociedad civil urbana organizada	Área Urbana	2,803 personas	Q805,028.26
	3	Capacitación en temas de administración, finanzas y en elaboración de instrumentos dirigida a autoridades, funcionarios y empleados municipales	Área Urbana	231 personas	Q785,660.88
2023	1	Capacitación en Gestión Municipal a autoridades, funcionarios y empleados municipales	Área Urbana	2,126 personas	Q374,429.30
	2	Capacitación en gestión social a empleados municipales y sociedad civil urbana organizada	Área Urbana	1,818 personas	Q512,970.23
	3	Capacitación en temas de administración, finanzas y en elaboración de instrumentos dirigida a autoridades, funcionarios y empleados municipales	Área Urbana	109 personas	Q474,689.80

***Nota: Cifras a nivel nacional**

San Andrés Sajcabajá, Quiché

Año	No.	Producto público	Comunidad	Hect. Afec.	Beneficiarios	Monto (Q)	
2020	1	Incendios Forestales y No Forestales Atendidos	Chujuyup	90	N/I	Q9,882,225.10	**
2021	1	Incendios Forestales y No Forestales Atendidos	Aldea Tonolajic II	1	N/I	Q8,405,144.71	**
	2		Aldea Los Tujes	1,250	N/I		
2022	1	Incendios Forestales y No Forestales Atendidos	Cerro Sajmajil	4	N/I	Q9,330,624.02	**
	2		Lotificación El Plan	1	N/I		
	3		Aldea Chicoxop	1,2	N/I		
	4		Comunidad las Casas	50	N/I		
	5		Colonia Cipresales	3	N/I		
2022	1	Instancias Municipales de Reducción de Riesgo de Desastres	San Andrés Sajcabajá	N/I	N/I	Q910,443.31	**
	1	Coordinadoras Municipales para la Reducción de Desastres	San Andrés Sajcabajá	N/I	31	Q1,326,331.23	**
2023	1	Incendios Forestales y No Forestales Atendidos	Aldea Xeabaj	2	N/I	Q5,607,818.70	**
	2		Aldea Xijuyub	15	N/I		

** **NOTA:** El monto consignado representa lo ejecutado en forma global para el ejercicio fiscal indicado

Alejandro Eduardo Giammattei Falla
Señor Presidente de la República

**Secretaría de Coordinación
Ejecutiva de la Presidencia**

Álvaro Leonel Díaz Velásquez
Secretario de Coordinación Ejecutiva

Danilo José Soto Castañeda
Subsecretario de Coordinación Ejecutiva

Victor Hugo Paiz Gómez
Subsecretario para la Descentralización

Leonel Eduardo Girón Véliz
Director del Sistema de Consejos de Desarrollo

Luis Eduardo Orozco Orellana
Director General para la Descentralización

Jonathan Arnulfo Del Cid López
Director de Informática

Jesús Felipe Polanco Tello
Director Técnico de Operaciones

Luis Alfonso Rodas Guzmán
Director de Planificación

Jennifer Cristina García Marroquín
Directora de Comunicación social

Luz Azucena Mendoza Cajbón
Directora Administrativa Financiera

María José Sánchez Mejía
Directora de Asesoría Jurídica

Alberto Emmanuel Soto de León
Director de Auditoría Interna

Isis Ana Graciela Serrano Lemus
Asesoría Técnica

Saúl Nehemias Obando Mejía
Dirección Técnica de Operaciones

David Roberto Barrera Valenzuela
Dirección Técnica de Operaciones

Autorizado

Alejandro Eduardo Giammattei Falla
Señor Presidente de la República

Álvaro Leonel Díaz Velásquez
Secretario de Coordinación Ejecutiva de la Presidencia

Elaborado

Despacho
Secretaría de Coordinación Ejecutiva de la Presidencia

Subsecretaría de Coordinación Ejecutiva
Secretaría de Coordinación Ejecutiva de la Presidencia

Revisado

Dirección del Sistema de Consejos de Desarrollo
Dirección Técnica de Operaciones
Dirección de Descentralización

Diseño y diagramación

Dirección de Comunicación Social

340 municipios
fuertes,
hacen un Estado fuerte!

ACCESO A INFORMACIÓN DIGITAL



<https://scep.gob.gt/carta-de-navegacion-municipal/>