



# Carta de navegación Municipal

## MUNICIPALIDAD DE SAN AGUSTÍN ACASAGUASTLÁN, EL PROGRESO



GOBIERNO de GUATEMALA  
DR. ALEJANDRO GIANMATTEI

MINISTERIO DE SERVICIOS PÚBLICOS



GOBIERNO de GUATEMALA  
DR. ALEJANDRO GIANMATTEI

MINISTERIO DE TRABAJO Y PREVISIÓN SOCIAL



GOBIERNO de GUATEMALA  
DR. ALEJANDRO GIANMATTEI

MINISTERIO DE CULTURA Y DEPORTE



GOBIERNO de GUATEMALA  
DR. ALEJANDRO GIANMATTEI

MINISTERIO DE AMBIENTE Y RECURSOS NATURALES



GOBIERNO de GUATEMALA  
DR. ALEJANDRO GIANMATTEI

MINISTERIO DE SALUD PÚBLICA Y ASISTENCIA SOCIAL



GOBIERNO de GUATEMALA  
DR. ALEJANDRO GIANMATTEI

MINISTERIO DE AGRICULTURA, GANADERÍA Y ALIMENTACIÓN



GOBIERNO de GUATEMALA  
DR. ALEJANDRO GIANMATTEI

MINISTERIO DE COOPERACIÓN



GOBIERNO de GUATEMALA  
DR. ALEJANDRO GIANMATTEI

MINISTERIO DE EDUCACIÓN



GOBIERNO de GUATEMALA  
DR. ALEJANDRO GIANMATTEI

SECRETARÍA DE SEGURIDAD ALIMENTARIA Y NUTRICIONAL DE LA PRESIDENCIA DE LA REPÚBLICA



GOBIERNO de GUATEMALA  
DR. ALEJANDRO GIANMATTEI

SECRETARÍA PRESIDENCIAL DE LA VELOCIDAD



GOBIERNO de GUATEMALA  
DR. ALEJANDRO GIANMATTEI

COMISIÓN PRESIDENCIAL DE ASUNTOS MUNICIPALES



INstituto Guatemalteco de Turismo



## Estimados Alcaldes y Alcaldesas:

Me dirijo a ustedes con un mensaje de profundo compromiso y gratitud en este importante momento de transición de gobierno. Como Presidente de la República de Guatemala, identificado plenamente con el municipalismo y la necesidad de fortalecer el poder local, es mi deber informarles sobre los alcances y resultados a nivel local y nacional, y cómo orientar de mejor manera los retos del desarrollo en las 340 municipalidades del país.

En este sentido, deseo resaltar el análisis exhaustivo realizado por la Secretaría de Coordinación Ejecutiva de la Presidencia, los Ministerios y demás instituciones que reportan los logros alcanzados a nivel sectorial y del Sistema de Consejos de Desarrollo, así como las brechas que se deben superar. Los datos recopilados en este análisis, proporcionan una base sólida para la toma inteligente y oportuna de decisiones en cada municipalidad, por lo que se ilustran las prioridades de su municipio, así como las transferencias financieras que el Organismo Ejecutivo traslada de manera efectiva y oportuna a todas las municipalidades del país, lo que ha permitido ir cerrando brechas y asegurar un futuro más próspero.

El Sistema de Consejos de Desarrollo ha sido una herramienta fundamental para fomentar la participación ciudadana y garantizar que las necesidades de nuestras comunidades sean atendidas de manera adecuada. Gracias al esfuerzo conjunto entre el Gobierno central y las

municipalidades, se han logrado avances notables en el desarrollo local y en la mejora de la calidad de vida de nuestros ciudadanos, fortaleciendo así el municipalismo.

Es importante reconocer que aún existen retos por alcanzar. Estos retos y brechas demandan como país, redoblar esfuerzos y a trabajar de la mano para superar las adversidades. Con la información proporcionada por el Gobierno central en este documento, estamos en una posición sólida para tomar decisiones informadas que nos permitan avanzar hacia una Guatemala con más desarrollo. Hacer gobierno implica recordar que el verdadero poder radica en la unidad, complementariedad y colaboración, por lo que trabajar en conjunto para beneficio de las comunidades, asegura construir una Guatemala más fuerte, más unida y más próspera.

**"Que Dios bendiga Guatemala".  
Con gratitud y compromiso,**

**Dr. Alejandro Giammattei  
Presidente de la República**

LIBERTAD  
15 DE  
SEPTIEMBRE  
DE 1821

## Eficiencia en aportes a Consejos de Desarrollo Departamental, El Progreso 2020 - 2023

No.	Municipio	Porcentaje de ejecución 2020	Porcentaje de ejecución 2021	Porcentaje de ejecución 2022	Porcentaje de ejecución 2023	Porcentaje de ejecución 2020 - 2023
1	San Antonio La Paz	86%	100%	100%	92%	95%
2	Sansare	100%	100%	98%	83%	94%
3	San Cristóbal Acasaguastlán	99%	100%	100%	66%	91%
4	Sanarate	100%	92%	100%	73%	90%
5	San Agustín Acasaguastlán	100%	100%	99%	63%	88%
6	El Júcaro	99%	100%	100%	60%	88%
7	Morazán	100%	98%	100%	60%	87%
8	Guastatoya	54%	100%	100%	70%	80%

\*Información al mes de agosto 2023.

LIBERTAD  
15 DE  
SEPTIEMBRE  
DE 1821

## San Agustín Acasaguastlán, El Progreso

### Asignación IVA-PAZ CODEDE

Al mes de agosto 2023

Ejercicio Fiscal	Monto Aprobado	Saldo de Arrastre (Ejercicio fiscal anterior)	Monto Real	Monto Desembolsado	Saldo de Arrastre (Ejercicio fiscal actual)	Porcentaje de Ejecución
2020	Q13.654.225,00	-Q1.399.441,34	Q12.254.783,66	Q13.654.225,00	Q0,00	100%
2021	Q13.654.225,00	Q0,00	Q13.654.225,00	Q13.654.225,00	Q0,00	100%
2022	Q17.199.473,00	Q0,00	Q17.199.473,00	Q17.014.843,55	Q184.629,45	99%
2023	Q19.475.009,00	-Q184.629,45	Q19.290.379,55	Q12.244.073,60	Q7.230.935,40	63%
<b>Total</b>	<b>Q63.982.932,00</b>	<b>-Q1.584.070,79</b>	<b>Q62.398.861,21</b>	<b>Q56.567.367,15</b>	<b>Q7.415.564,85</b>	<b>88%</b>

1

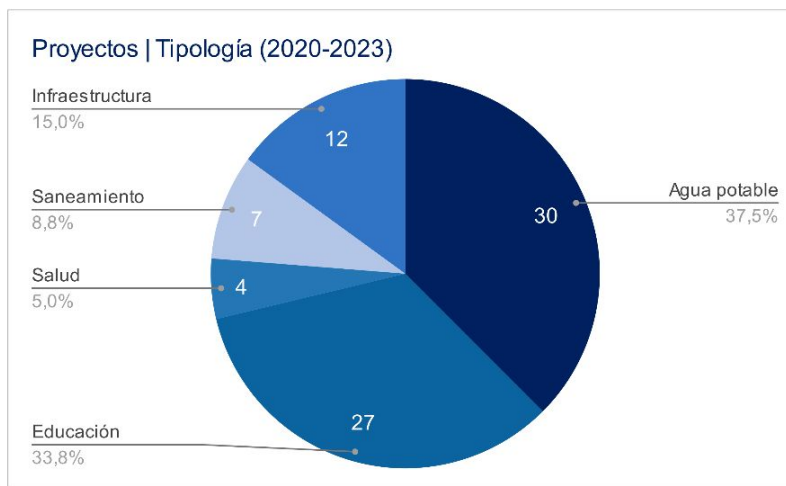
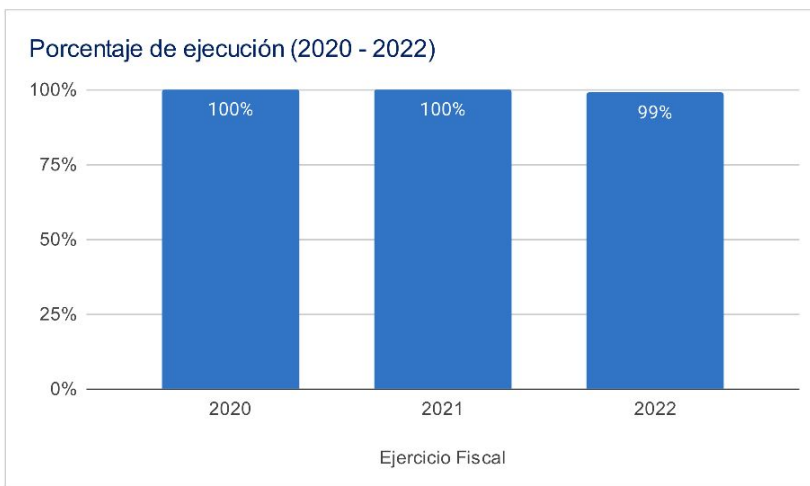

### Asignaciones y Transferencias al Municipio

Ejercicio Fiscal	Asignación Constitucional	Asignación IVA-PAZ Municipalidades	Asignación Vehículos	Petróleo	Asignación IVA-PAZ CODEDE	Total
2020	Q 8,498,349.58	Q 10,563,392.85	Q 1,186,742.89	Q 324,415.41	Q13.654.225,00	<b>Q 34,227,125.73</b>
2021	Q 9,201,605.46	Q 11,437,535.30	Q 1,284,948.30	Q 352,246.41	Q13.654.225,00	<b>Q 35,930,560.47</b>
2022	Q 10,746,686.03	Q 12,695,508.66	Q 1,230,850.05	Q 406,905.65	Q17.199.473,00	<b>Q 42,279,423.39</b>
2023	Q 12,795,343.86	Q 15,098,770.03	Q 1,335,717.44	Q 443,734.79	Q19.475.009,00	<b>Q 49,148,575.12</b>
<b>Total</b>	<b>Q 41,241,984.93</b>	<b>Q 49,795,206.84</b>	<b>Q 5,038,258.68</b>	<b>Q 1,527,302.26</b>	<b>Q63.982.932,00</b>	<b>Q 161,585,684.71</b>

1

Total asignado al municipio: **Q 161,585,684.71**

## Necesidades Municipales San Agustín Acasaguastlán, El Progreso

Área prioritaria	Brecha %	Necesidades				
<b>Educación</b>						
PAIN (Programa de atención integral al niño y niña)	98%	En este nivel existe	7548	niños que necesitan atención educativa.		
Preprimaria	19%	Se recomienda contemplar	21	aulas y docentes para cubrir a	640	niños.
Primaria	0%	No existe brecha educativa en este nivel.				
Básico	29%	Se recomienda contemplar	29	aulas y docentes para cubrir a	877	niños.
Diversificado	70%	Se recomienda contemplar	78	aulas y docentes para cubrir a	2325	niños.
<b>Salud y agua potable</b>						
Porcentaje desnutrición aguda	0,5%	Se registró	63	casos de niños menores de 5 años con desnutrición aguda en el municipio.		
Porcentaje desnutrición crónica	16%	Se registró	1044	casos de niños menores de 5 años con desnutrición crónica en el municipio.		
Establecimientos de salud	0%	Considerando que el CAP tiene capacidad para atender hasta a 40,000 personas y el puesto de salud a 5,000 personas, se determina que no existe brecha de establecimientos de salud en el municipio, la población tiene acceso a establecimientos de salud.				
Enfermedades causadas por alimentos y agua	2%	Se registró	941	casos de enfermedades transmitidas por alimentos o agua contaminada.		
Red domiciliar de agua potable	7%	Se necesita cubrir el acceso a red domiciliar de agua potable de	740	viviendas.		
<b>Saneamiento</b>						
Manejo de desechos	83%	8787 viviendas requieren de un sistema adecuado de manejo de desechos sólidos o tren de aseo.				
Acceso a servicio sanitario	48%	5070 viviendas requieren de acceso a un servicio sanitario adecuado.				
Acceso a sistema de drenajes	74%	7865 viviendas requieren acceso a sistema de drenajes.				

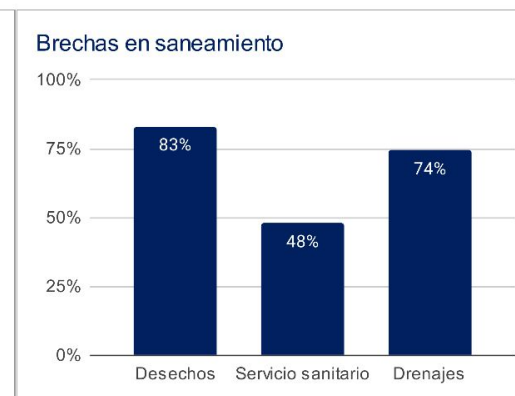
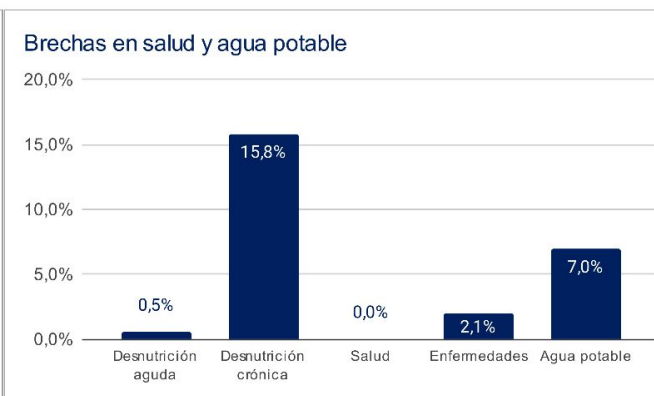
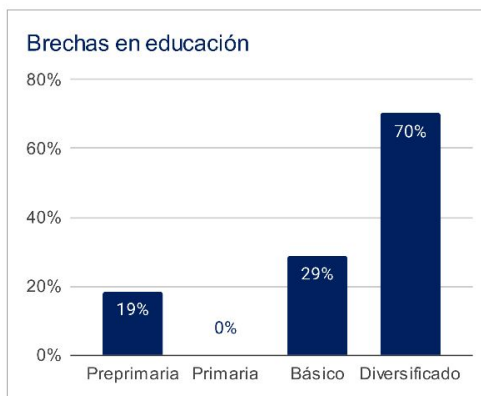

1 Asignaciones y Transferencias a Municipalidades. Dirección Financiera, MINFIN (2023)

3 Morbilidad por desnutrición crónica y aguda en menores de 5 años. SIGSA - MSPAS (2022).

Morbilidad por enfermedades relacionadas a enfermedades transmitidas por alimentos y/o agua (ETAS's). SIGSA - MSPAS (2022).  
Establecimientos de salud a nivel nacional. MSPAS (2023).

2 Datos poblacionales del Censo 2018. INE (2018).  
Cobertura educativa. MINEDUC (2023).

4 Datos poblacionales y de vivienda. Censo 2018. INE (2018).

Departamento: El Progreso

(1) ▾

Municipio: San Agustín Acasaguastlán

(1) ▾

Año	Aporte Consejos	Constitucional	IVA-Paz Municipalidades	Vehículos	Petróleo	Total
2024	22.565.042,00	12.795.343,86	15.098.770,03	1.335.717,44	443.734,79	52.238.608,12
2025	24.402.320,20	14.463.783,85	16.798.392,10	1.379.410,70	493.245,55	57.537.152,40
2026	26.766.562,00	15.682.556,54	18.071.591,01	1.414.282,52	526.258,27	62.461.250,34
2027	29.130.803,80	16.901.329,24	19.344.789,92	1.449.154,34	559.270,98	67.385.348,28
<b>Total</b>	<b>102.864.728,00</b>	<b>59.843.013,49</b>	<b>69.313.543,06</b>	<b>5.578.565,00</b>	<b>2.022.509,59</b>	<b>239.622.359,14</b>

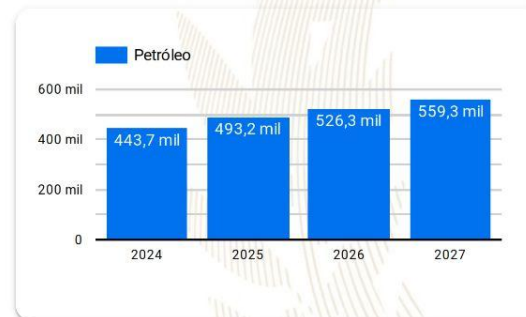
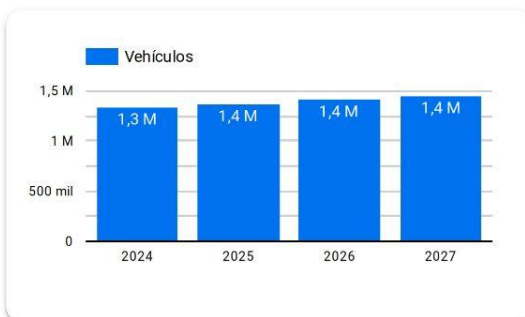
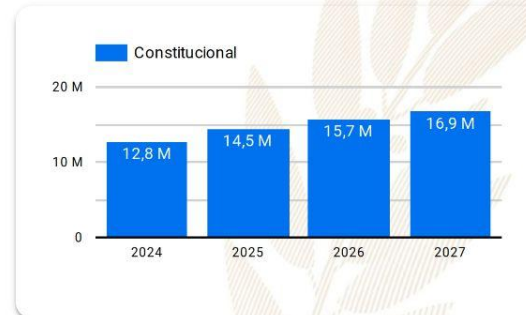
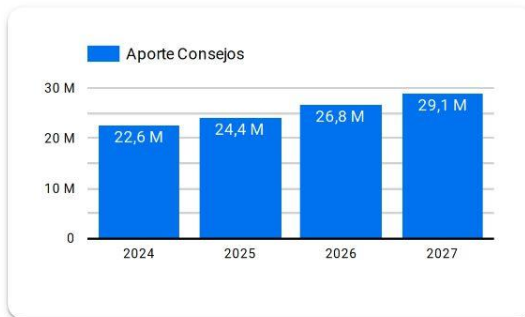

**Año 2024:** Presupuesto sujeto a aprobación por el Congreso de la República de Guatemala.

**Años 2025-2027:** Proyección elaborada en base a presupuestos aprobados para los años 2020 a 2024.

# Resumen de **giras** **presidenciales**

Giras Presidenciales es un modelo de seguimiento programático presidencial y de administración pública introducido en Guatemala en 2021, con el propósito de establecer mayor cercanía entre el gobierno central y los poderes locales. Estas giras permitieron la coordinación interinstitucional entre la Secretaría Privada de la Presidencia, la Secretaría de Coordinación Ejecutiva de la Presidencia y el gabinete de gobierno, con el liderazgo del Presidente de la República. La aceptación por parte de los alcaldes fue notable, con altos porcentajes de asistencia a las giras.

El enfoque municipalista del modelo promovió el acercamiento entre los poderes locales y el gobierno central, mediante mesas de discusión que abordaron temas de importancia municipal y agilizaron los procesos para satisfacer demandas y necesidades locales. Se presentaron propuestas prácticas para encontrar soluciones a través del seguimiento programático.

## MODALIDADES

Las giras presidenciales se adaptaron a distintas modalidades, presenciales en cabeceras departamentales y en el Palacio Nacional, incluyendo reuniones virtuales durante la pandemia de COVID-19, demostrando la capacidad de adaptación y la importancia de utilizar recursos tecnológicos para garantizar la continuidad de la gestión pública.

## SEGUIMIENTO

La documentación y el seguimiento de acciones derivadas de los proyectos y programas de desarrollo fueron sistematizados, esto fue logrado a través de la Secretaría de Coordinación Ejecutiva de la Presidencia y la Secretaría Privada de la Presidencia, con equipos dedicados a mantener actualizada la Matriz de Seguimiento a Compromisos Presidenciales y Solicitudes Municipales en las Mesas de Trabajo.

## RESULTADO

Las giras presidenciales contribuyeron a mejorar la administración pública, fortaleciendo la confianza y la participación ciudadana en la gestión gubernamental. Además, agilizaron los procesos y redujeron los tiempos de respuesta, impulsando el desarrollo del país.

Departamento: El Progreso (1) ▾

Municipio: San Agustín Acasaguastlán (1) ▾

Los Compromisos Presidenciales y Solicitudes de Alcaldes, se adquirieron por el Señor Presidente, durante las Giras Presidenciales realizadas durante el periodo de Gobierno 2020-2023.

La Secretaría de Coordinación Ejecutiva de la Presidencia en coordinación con La Secretaría Privada de la Presidencia, realizaron el seguimiento programático de los Compromisos Presidenciales y Solicitudes de Alcaldes, en base a la actualización del avance indicado por los delegados de los diferentes Ministerios y Secretarías responsables.

## Compromisos Presidenciales



Compromisos

0



El Municipio no cuenta con  
Compromisos Presidenciales

● Ejecutados y en Ejecución ● Pendientes de Acción Munic... ● Programados 2023

Instituciones	Compromisos ▾	Solicitudes
1. MAGA	0	5
2. MIDES	0	1
3. MINEDUC	0	1
4. MSPAS	0	6
5. SESAN	0	1
6. SCEP	0	1
7. MICUDE	0	3
8. CONAP	0	1
9. CIV	0	2
<b>Total</b>	<b>0</b>	<b>21</b>

## Solicitudes de Alcaldes



Solicitudes

21

● Ejecutados y en Ejecución ● Pendientes de Acción Munic... ● Programados 2023

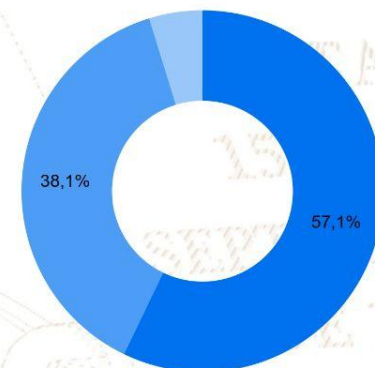



# SIPROCODE

La SCEP, con el objetivo de modernizar y hacer más eficientes, eficaces y transparentes los procesos de planificación y ejecución de los proyectos financiados con recursos de inversión destinados al Sistema de Consejos de Desarrollo, presentó ante el Consejo Nacional de Desarrollo Urbano y Rural -CONADUR- el Sistema Electrónico para la Administración de Procesos de Proyectos de Consejos de Desarrollo para su aprobación.

### OBJETIVO

Acercar a los entes rectores y a las unidades ejecutoras, con el fin de agilizar los procesos de solicitud y emisión de avales, dictámenes técnicos u otros documentos, para la aprobación de los proyectos en las etapas de planificación y ejecución. Asimismo, sustituir las interacciones físicas por virtuales y a la vez establecer un historial de tiempo por gestión realizada entre las unidades ejecutoras y los entes rectores, también notificar en tiempo real sobre las nuevas solicitudes.

### BENEFICIOS INSTITUCIONALES

- Coordinación interinstitucional permanente.
- Disminución de la burocracia.
- Reducción de la vulnerabilidad en los procedimientos.
- Agilización de procesos.
- Reducción de tiempo en emisión de avales, dictámenes técnicos y otros documentos a 20 días hábiles.
- Disminución de costos en trámites.
- Fortalece la transparencia en los procesos.
- Monitoreo y seguimiento a través de la plataforma;
- Trámites no presenciales.
- Vista pública de información general y acceso a la misma.
- Permitir el seguimiento a los procesos y gestiones de trámites en cada una de sus etapas por parte de las instituciones involucradas.



# SIPROCODE

## Avales, Dictámenes Técnicos u Otros Documentos periodo 2021 - 2023

### Avales, Dictámenes Técnicos u Otros Documentos

Municipio	SIPROCODE			CONAP			CONRED			MAGA			MICIVI			MICUDE			MINEDUC			MEM			MINGOB			MSPAS			TA	TR	TS					
	2021	2022	2023	2021	2022	2023	2021	2022	2023	2021	2022	2023	2021	2022	2023	2021	2022	2023	2021	2022	2023	2021	2022	2023	2021	2022	2023	2021	2022	2023								
	A	R	A	R	A	R	A	R	A	R	A	R	A	R	A	R	A	R	A	R	A	R	A	R	A	R	A	R	A	R				A	R			
SAN ANTONIO LA PAZ, EL PROGRESO	SI	SI	SI	-	-	-	-	-	-	1	-	-	-	-	-	-	-	-	-	-	-	-	-	-	-	-	-	-	-	-	1	-	5	-	-	15	0	15
SANSARE, EL PROGRESO	SI	SI	SI	-	-	-	-	-	-	-	-	-	-	-	-	5	-	6	1	17	-	-	-	-	-	-	-	-	-	-	4	-	4	-	-	36	1	37
GUASTATOYA, EL PROGRESO	SI	SI	SI	-	-	-	-	-	-	-	-	-	3	-	1	1	-	-	-	-	-	3	-	3	-	-	-	-	-	-	2	-	4	-	-	16	1	17
SAN CRISTOBAL ACASAGUASTLAN, EL PROGRESO	SI	SI	SI	-	-	-	-	-	-	1	-	-	-	-	-	4	-	2	-	1	-	-	-	-	-	-	-	-	-	-	1	-	2	-	-	11	1	12
EL JICARO, EL PROGRESO	SI	SI	SI	-	-	-	-	-	-	-	-	-	5	-	3	2	3	-	-	-	-	1	-	1	-	4	-	-	-	-	4	1	2	-	2	25	3	28
MORAZAN, EL PROGRESO	SI	SI	SI	-	-	-	-	-	-	-	-	-	3	-	2	1	1	-	-	-	-	-	-	-	-	-	-	-	-	-	2	1	4	1	1	20	3	23
SAN AGUSTIN ACASAGUASTLAN, EL PROGRESO	SI	SI	SI	-	-	-	-	-	-	1	7	1	1	-	-	-	-	-	6	-	3	2	-	-	-	-	-	-	-	-	15	-	2	-	-	48	4	52
SANARATE, EL PROGRESO	SI	SI	SI	-	-	-	-	-	-	-	-	-	6	-	5	2	6	-	-	-	-	-	-	-	-	-	-	-	-	-	3	1	6	2	5	32	5	37

\*La información anterior es basada en solicitudes que finalizaron el ciclo, no se muestra en las estadísticas de procesos pendientes.

- SIPROCODE inicio en junio del 2021, por lo que algunas municipalidades solicitaron sus avales por la vía tradicional.
- A: Solicitudes Aprobadas.
- R: Solicitudes Rechazadas.
- TA: Total Solicitudes Aprobadas.
- TR: Total Solicitudes Rechazadas.
- TS: Total Solicitudes.

Para mayor información, escanea o haz click en el código QR:



LIBERTAD  
15 DE  
SEPTIEMBRE  
DE 1821

La SCEP coordina con diferentes instituciones del Estado y sector privado, para acercar los servicios públicos de forma temporal en alianza con municipalidades y gobernaciones departamentales, estimulando de esa manera el proceso de desconcentración de las instituciones del Estado.

SCEP realizó acciones de coordinación y logística para el desarrollo de las Jornadas Móviles de Servicios Integrados desde el año 2020 hasta julio de 2023.

## Servicios que se brindan durante las Jornadas Móviles de Servicios Integrados:

- Trámites de carencia de antecedentes policiales, renovación de licencia de conducir, pasaportes, actualización de datos y empadronamiento.
- Quioscos informativos del Sistema Nacional del Empleo, promoción del turismo y talleres de temas ambientales, entre otros.
- Información sobre las iniciativas Bono Social, entrega de becas y Comedores Sociales.
- Acceso a consultas de medicina general, psicología, nutrición, pediatría, hisopados, jornada de vacunación contra el COVID-19 y charlas sobre salud.
- Capacitaciones en temas tributarios y actualización de documentos, entre otros.



DEPARTAMENTO DE  
TRÁNSITO DE LA PNC



GOBIERNO de  
GUATEMALA  
Dr. Alejandro Giamatti

MINISTERIO DE  
ECONOMÍA



GOBIERNO de  
GUATEMALA  
Dr. Alejandro Giamatti

MINISTERIO DE  
SALUD PÚBLICA  
Y ASISTENCIA  
SOCIAL



CONSEJO  
NACIONAL DE  
ATENCIÓN AL MIGRANTE  
DE GUATEMALA

CONAMIGUA

Portal de

## Gobiernos Locales

Estimado Usuario, Bienvenido

### PORTAL DE GOBIERNOS LOCALES

Es un sitio web que ofrece al usuario, de forma fácil, dinámica e integrada, el acceso a una serie de recursos y de servicios relacionados a la información presupuestaria y financiera registrada por los gobiernos locales y sus empresas municipales en el SIAF.

Este portal cuenta con reportes dinámicos establecidos que ofrecen datos en tiempo real relacionados a:

- Presupuesto por Resultados
- Enfoque Temático
- Grupo Objeto de Gasto
- Finalidad, Función y División

También permite al usuario elaborar sus propios reportes de ingresos, gastos y contables de acuerdo a sus necesidades.

Para el análisis de las finanzas municipales y la oportuna toma de decisiones, pone a disposición los siguientes tableros de indicadores:

### ICFM Índice Consolidado Financiero Municipal:

Es una herramienta de análisis que permite a los funcionarios municipales realizar mediciones de los datos que registran en el -SICOIN GL-, con los cuales se puede interpretar la situación económico-financiera de la municipalidad durante uno o varios ejercicios fiscales.

### Objetivos de Desarrollo Sostenible:

Se presenta el impacto de la Gestión Municipal desde la perspectiva de los Objetivos de Desarrollo Sostenible.

Actualmente ofrece a los usuarios municipales la oportunidad de realizar el pago de sus servicios públicos a través de internet.

### Cobros en Línea:

Permite al vecino realizar sus pagos a través de tarjeta de crédito y/o débito, de cualquier servicio (agua, IUSI y arbitrios) que presta la Municipalidad, desde la comodidad de su casa o desde cualquier lugar en donde se encuentre; al ingresar en el ícono le permitirá:

- Pagar documento de cobro (Todos los Servicios)
- Pagar boleto de ornato
- Pagar multas de tránsito



También cuenta con una sección de noticias, biblioteca virtual y enlaces importantes.

Para acceder al Portal de Gobiernos Locales, escanea o haz click en el código QR:



### ÍNDICE CONSOLIDADO FINANCIERO MUNICIPAL - ICFM -

12100203

EL PROGRESO

SAN AGUSTIN ACASAGUASTLAN







### Calificación General

Gestión Financiera

69

Moderada

		Puntuación máxima		Resultado municipio
	<b>Solvencia General</b>	<b>30</b>	Evalúa la generación y captación de recursos propios municipales que permitan la sostenibilidad financiera en el mediano y largo plazo. Asimismo refleja la dependencia en relación a las transferencias de la Administración Central.	<b>12</b>
	Autonomía Financiera Municipal	15		3
	Dependencia Financiera Municipal	6		1
	Ahorro Operacional	5		4
	Relación de Recursos y Gastos - Sin Endeudamiento	4		4
	<b>Solvencia Financiera</b>	<b>30</b>	Mide el nivel de endeudamiento, la capacidad de pago de la municipalidad, a través de la solvencia de sus finanzas y el volumen de endeudamiento.	<b>26</b>
	Liquidez Financiera	5		5
	Recursos por Endeudamiento	5		5
	Pasivo por Endeudamiento	10		10
	Pasivo con Acreedores	10		6
	<b>Dinamismo Económico</b>	<b>15</b>	Evalúa la relación entre la inversión, la captación de recursos propios y el nivel de deuda en relación a la población de cada municipio, según el número de habitantes reflejados en la proyección proporcionada por el	<b>8</b>
	Inversión por Habitante	5		2
	Recursos Propios por Habitante	5		1
	Pasivo por Habitante	5		5
	<b>Evaluación Presupuestaria</b>	<b>25</b>	Mide la eficiencia en cuanto a la ejecución de recursos percibidos y gastos pagados, durante un ejercicio fiscal en relación al presupuesto vigente.	<b>23</b>
	Ejecución Presupuestaria de Ingresos	6		6
	Ejecución Presupuestaria de Egresos	5		4
	Relación de Gastos e Ingresos Ejecuta	5		5
	Ejecución por Tipo de Gasto	6		6
	Transferencias Presupuestarias	3		2

Fuente: Reporte índice consolidado financiero municipal ICFM, 2023, Ministerio de Finanzas Públicas.



Para acceder al detalle anual sobre el ICFM escanea el siguiente código QR.

### Ingresos

Código y Clase de Ingreso	Código y Recurso de Ingreso	Recurso Auxiliar	Presupuesto Vigente 2022	Presupuesto Vigente 2023
10000 INGRESOS TRIBUTARIOS	10141 SOBRE LA TENENCIA DE PATRIMONIO	IUSI 2/1000	Q 150,000	Q 150,000
		IUSI 6/1000	Q 110,000	Q 110,000
		IUSI 9/1000	Q 291,238	Q 90,000
		Multas IUSI 2/1000	Q 5,000	Q 5,000
		Multas IUSI 6/1000	Q 1,152	Q 1,152
		Multas IUSI 9/1000	Q 500	Q 500
	<b>Total 10141 SOBRE LA TENENCIA DE PATRIMONIO</b>		<b>Q 557,890</b>	<b>Q 356,652</b>
	10281 SOBRE ESTABLECIMIENTOS COMERCIAL	Cafeterías	Q 150	Q 150
		Cantinas	Q 150	Q 150
		Centros Comerciales	Q 150	Q 150
		Cevicherías	Q 150	Q 150
		Farmacias	Q 100	Q 100
		Otros Establecimientos Comerciales	Q 5,830	Q 150
		Tiendas	Q 2,000	Q 2,000
	<b>Total 10281 SOBRE ESTABLECIMIENTOS COMERCIALES</b>		<b>Q 8,530</b>	<b>Q 2,850</b>
	10282 SOBRE ESTABLECIMIENTOS DE SERVICIO	Otros Establecimientos de Servicios	Q -	Q -
		Taxis	Q -	Q -
	<b>Total 10282 SOBRE ESTABLECIMIENTOS DE SERVICIO</b>		<b>Q -</b>	<b>Q -</b>
	10284 SOBRE DIVERSIONES Y ESPECTÁCULOS	Cablevisión	Q 10,469	Q 4,600
		Rocokolas	Q 2,110	Q 500
	<b>Total 10284 SOBRE DIVERSIONES Y ESPECTÁCULOS</b>		<b>Q 12,579</b>	<b>Q 5,100</b>
	10285 SOBRE PRODUCTOS PRIMARIOS, MINER	Extracción de Arena de Río	Q 150	Q 150
		Extracción de Otros Productos Primarios Minerales	Q -	Q -
	<b>Total 10285 SOBRE PRODUCTOS PRIMARIOS, MINERALES Y VEGETALES</b>		<b>Q 150</b>	<b>Q 150</b>
	10289 OTROS ARBITRIOS MUNICIPALES	Multa del Boleto de Ormató	Q 15,833	Q 12,000
		Valor Boleto de Ormató	Q 171,133	Q 128,995
	<b>Total 10289 OTROS ARBITRIOS MUNICIPALES</b>		<b>Q 186,966</b>	<b>Q 140,995</b>
<b>Total 10000 INGRESOS TRIBUTARIOS</b>			<b>Q 766,115</b>	<b>Q 505,747</b>
11000 INGRESOS NO TRIBUTARIOS	11290 TASAS Y LICENCIAS VARIAS	Licencias de Construcción	Q 358,790	Q 1,756,725
		NA	Q -	Q -
		Otras tasas y licencias varias	Q 2,000	Q 2,000
		Tasa municipal por alumbrado público	Q 1,884,016	Q 1,608,348
	<b>Total 11290 TASAS Y LICENCIAS VARIAS</b>		<b>Q 2,244,806</b>	<b>Q 3,367,072</b>
	11310 CONTRIBUCIONES POR MEJORAS	Drenajes	Q 1,000	Q 1,000
		NA	Q -	Q -
	<b>Total 11310 CONTRIBUCIONES POR MEJORAS</b>		<b>Q 1,000</b>	<b>Q 1,000</b>
	11410 DE EDIFICIOS Y VIVIENDAS	Arrendamiento de Edificios	Q 48,000	Q 48,000
		Arrendamiento de locales	Q 108,986	Q -
		Arrendamiento de Puestos Fijos	Q -	Q -
		Arrendamiento de Salón Municipal	Q 3,000	Q -
		Arrendamiento locales mercado central	Q 10,800	Q 10,800
		Arrendamiento locales salón municipal	Q -	Q 3,000
		NA	Q -	Q -
	<b>Total 11410 DE EDIFICIOS Y VIVIENDAS</b>		<b>Q 170,786</b>	<b>Q 61,800</b>
	11610 ORIGINADAS POR INGRESOS NO TRIBUT	Multas Administrativas	Q 50	Q 50
		Multas Varias	Q -	Q -
		NA	Q -	Q -
	<b>Total 11610 ORIGINADAS POR INGRESOS NO TRIBUTARIOS</b>		<b>Q 50</b>	<b>Q 50</b>
	11990 OTROS INGRESOS NO TRIBUTARIOS	Otros ingresos	Q 114,648	Q 45,000
	<b>Total 11990 OTROS INGRESOS NO TRIBUTARIOS</b>		<b>Q 114,648</b>	<b>Q 45,000</b>
<b>Total 11000 INGRESOS NO TRIBUTARIOS</b>			<b>Q 2,531,289</b>	<b>Q 3,474,922</b>

13000 VTA. DE BIENES Y SERV. DE LA ADM. PÚBLICA	13260 SERVICIOS ADMINISTRATIVOS MUNICIPALES	Casetas en Terrenos Municipales	Q	-	Q	-
		Certificaciones de Matrimonios	Q	2,500	Q	2,500
		Certificaciones Varias	Q	12,000	Q	12,000
		Concesion de Drenajes	Q	500	Q	500
		Concesion de Servicios de Agua (Pajas de Agua)	Q	30,000	Q	30,000
		Deslinde de Terrenos	Q	1,500	Q	1,500
		Estacionamiento de Taxis	Q	85,000	Q	85,000
		Estacionamiento de Vehiculos	Q	85,870	Q	5,000
		Fierros Para Marcar Ganado	Q	500	Q	500
		Instalacion de Agua Potable	Q	31,320	Q	6,946
		Licencias	Q	205,875	Q	263,790
		NA	Q	-	Q	-
		Otros Ingresos Por Servicios Administrativos Municipales	Q	500	Q	500
		Rec onexion de Agua Potable	Q	2,500	Q	2,500
		Remedida de Terrenos	Q	1,000	Q	1,000
		Rotulos	Q	30,000	Q	30,000
		Titulos Propiedad Servicio de Agua	Q	500	Q	500
		<b>Total 13260 SERVICIOS ADMINISTRATIVOS MUNICIPALES</b>	<b>Q</b>	<b>489,565</b>	<b>Q</b>	<b>442,235</b>
<b>Total 13000 VTA. DE BIENES Y SERV. DE LA ADM. PÚBLICA</b>			<b>Q</b>	<b>489,565</b>	<b>Q</b>	<b>442,235</b>
14000 INGRESOS DE OPERACION	14240 SERVICIOS PÚBLICOS MUNICIPALES	Baños y Sanitarios Municipales	Q	133,365	Q	115,000
		Canon de Agua	Q	393,103	Q	414,634
		Cementerio	Q	29,448	Q	5,000
		Extraccion de Ripio y Basura	Q	59,870	Q	25,000
		NA	Q	-	Q	-
		Piso de Plaza	Q	130,000	Q	130,000
		Poste Publico	Q	-	Q	-
		Rastros	Q	1,000	Q	1,000
		Servicios de Drenaje	Q	150	Q	150
		<b>Total 14240 SERVICIOS PÚBLICOS MUNICIPALES</b>	<b>Q</b>	<b>746,936</b>	<b>Q</b>	<b>690,784</b>
<b>Total 14000 INGRESOS DE OPERACION</b>			<b>Q</b>	<b>746,936</b>	<b>Q</b>	<b>690,784</b>
15000 RENTAS DE LA PROPIEDAD	15131 POR DEPÓSITOS INTERNOS	Intereses generados por Cuentas Monetarias	Q	126,196	Q	113,593
	<b>Total 15131 POR DEPÓSITOS INTERNOS</b>		<b>Q</b>	<b>126,196</b>	<b>Q</b>	<b>113,593</b>
	15310 ARRENDAMIENTO DE TIERRAS Y TERRENOS	Arrendamiento de Terrenos	Q	60,000	Q	60,000
		NA	Q	-	Q	-
		<b>Total 15310 ARRENDAMIENTO DE TIERRAS Y TERRENOS</b>	<b>Q</b>	<b>60,000</b>	<b>Q</b>	<b>60,000</b>
<b>Total 15000 RENTAS DE LA PROPIEDAD</b>			<b>Q</b>	<b>186,196</b>	<b>Q</b>	<b>173,593</b>
16000 TRANSFERENCIAS CORRIENTES	16210 DE LA ADMINISTRACIÓN CENTRAL	Impuesto al Valor Agregado (IVA-PAZ) para Funcionamiento	Q	2,961,060	Q	2,727,802
		IMPUESTO CIRCULACION DE VEHICULOS PARA FUNCIONAMIENTO	Q	25,934	Q	25,934
		NA	Q	-	Q	-
		Situado Constitucional para Funcionamiento	Q	888,984	Q	782,489
		<b>Total 16210 DE LA ADMINISTRACIÓN CENTRAL</b>	<b>Q</b>	<b>3,875,978</b>	<b>Q</b>	<b>3,536,225</b>
<b>Total 16000 TRANSFERENCIAS CORRIENTES</b>			<b>Q</b>	<b>3,875,978</b>	<b>Q</b>	<b>3,536,225</b>

17000 TRANSFERENCIAS DE CAPITAL	17110 DE PERSONAS Y UNIDADES FAMILIARES De Personas P/Proyectos y Obras de Inversion	Q	9,605	Q	10,683
	<b>Total 17110 DE PERSONAS Y UNIDADES FAMILIARES</b>	<b>Q</b>	<b>9,605</b>	<b>Q</b>	<b>10,683</b>
	17210 DE LA ADMINISTRACIÓN CENTRAL Impuesto al Valor Agregado(IVA-PAZ) Inversión	Q	10,926,578	Q	12,449,008
	Impuesto de Circulación de Vehículos para Inversión	Q	1,411,428	Q	1,277,635
	Impuesto Petróleo y sus Derivados para Inversión	Q	551,164	Q	429,890
	NA	Q	-	Q	-
	Situado Constitucional Para Inversión	Q	8,862,985	Q	13,849,118
	<b>Total 17210 DE LA ADMINISTRACIÓN CENTRAL</b>	<b>Q</b>	<b>21,752,155</b>	<b>Q</b>	<b>28,005,650</b>
	17220 DE ENTIDADES DESCENTRALIZADAS Y AL CODEDE IVA PAZ	Q	19,851,133	Q	19,590,377
	Consejo de Desarrollo Urbano y Rural	Q	-	Q	-
	<b>Total 17220 DE ENTIDADES DESCENTRALIZADAS Y AUTÓNOMAS NO FINANCIERAS</b>	<b>Q</b>	<b>19,851,133</b>	<b>Q</b>	<b>19,590,377</b>
<b>Total 17000 TRANSFERENCIAS DE CAPITAL</b>		<b>Q</b>	<b>41,612,893</b>	<b>Q</b>	<b>47,606,710</b>
23000 DISMINUCIÓN DE OTROS ACTIVOS FINANCIEROS	23110 DISMINUCIÓN DE CAJA Y BANCOS	Q	-	Q	-
	NA	Q	-	Q	-
	SC-Distribución de Petróleo y sus Derivados	Q	337,816	Q	357,624
	SC-Impuesto Circulación de Vehículos	Q	351,067	Q	910,405
	SC-Impuesto Único Sobre Inmuebles (Por Transferencia)	Q	5,000	Q	-
	SC-Ingresos Ordinarios de Aporte Constitucional	Q	1,434,681	Q	2,381,780
	SC-Ingresos Propios Municipales	Q	881,857	Q	106,254
	SC-Ingresos Tributarios IVA-PAZ	Q	3,159,875	Q	1,778,165
	SC-IUSI Funcionamiento (Por Admon. Mpal)	Q	7,155	Q	-
	SC-IUSI Inversión (Por Admon. Mpal)	Q	146,411	Q	343,325
	<b>Total 23110 DISMINUCIÓN DE CAJA Y BANCOS</b>	<b>Q</b>	<b>6,323,862</b>	<b>Q</b>	<b>5,877,554</b>
<b>Total 23000 DISMINUCIÓN DE OTROS ACTIVOS FINANCIEROS</b>		<b>Q</b>	<b>6,323,862</b>	<b>Q</b>	<b>5,877,554</b>

## Egresos

Municipalidad2	Tipo de Gasto	Presupuesto Vigente 2022	Presupuesto Vigente 2023
EL PROGRESO - MUNICIPALIDAD DE SAN AGUSTIN ACASAGUASTLAN		<b>Q 56,532,834</b>	<b>Q 62,307,770</b>
	DEUDA PÚBLICA	Q 2,060,000	Q 1,880,000
	GASTOS DE FUNCIONAMIENTO	Q 8,453,565	Q 8,652,530
	INVERSIÓN	Q 46,019,269	Q 51,775,241
<b>Total general</b>		<b>Q 56,532,834</b>	<b>Q 62,307,770</b>



## Ventanilla Única Municipal de Empleo - VUME -

Es un espacio de alianza estratégica con las municipalidades que tiene como objetivo brindar servicios que incrementen el perfil de empleabilidad de la población a nivel local, de tal manera que incrementen sus posibilidades de inserción laboral.

A través de las ventanillas, también se brinda a la población oportunidades de formación y capacitación técnica y otros servicios de los que el MINTRAB dispone, para que la población pueda acceder a estos de una forma más ágil desde su municipio.

### Beneficios de la VUME



Para mayor  
información,  
escanea o haz  
click en el  
código QR:



## Proceso para la implementación de la VUME en el municipio



## Estrategia Nacional de Municipios y Comunidades Saludables

### Línea de tiempo

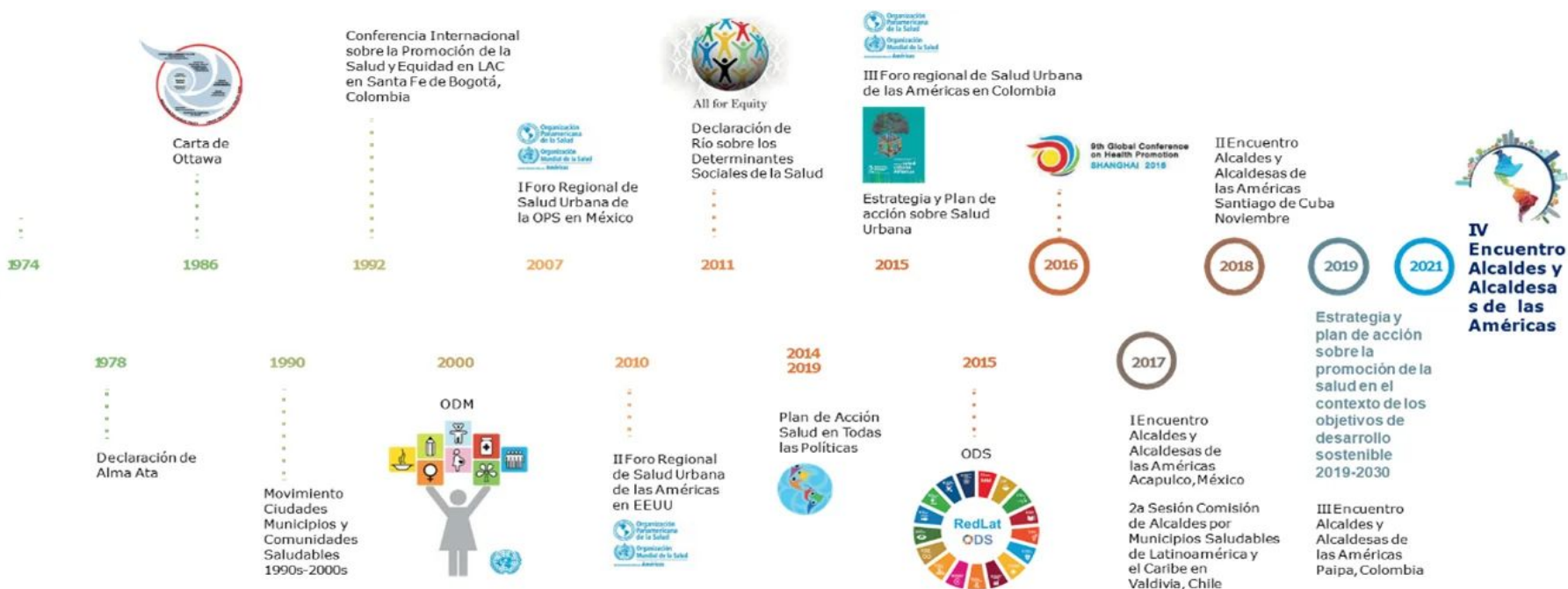

Fuente: Líneas Orientadoras para Municipios, Ciudades y Comunidades Saludables (MCCS) en la Región de las Américas (OPS/OMS, 2019).





## Estrategia Nacional de Municipios y Comunidades Saludables

### CONTENIDO

1. Municipio Saludable.
2. Intersectorialidad en Salud.
3. Mi municipio es sano. Entornos y estilos de vida Saludable.
4. Cero muertes maternas y Cero desnutrición en mi municipio.
5. Mi Municipio es verde.
6. Participación Social en Salud. Comunidades Saludables.
7. Gestión de Riesgo en Salud.



## Situación Actual: Tratamiento de Aguas Residuales

### OBLIGATORIEDAD MUNICIPAL



- Elaboración del Estudio Técnico de Aguas Residuales (ETAR) con el inventario de descargas del municipio, a más tardar el **30 de mayo de 2024**.
- Las municipalidades deberán cumplir con tener en operación, sistemas de tratamiento de las **2 descargas principales** a más tardar el **02 de mayo del 2025**.
- En el **02 de mayo 2027** deberán cumplir con tratar el 60% de sus descargas con los parámetros indicados en dicha etapa.
- En el **02 de mayo 2031** deberán cumplir con tratar el 100% de sus descargas con los parámetros indicados en dicha etapa.

Para la elaboración y actualización de los estudios técnicos se deberá de cumplir con el **Manual General del Reglamento de las Descargas y Reuso de Aguas Residuales y de la Disposición de Lodos. Acuerdo Ministerial Número 105-2008.**

Para el seguimiento y evaluación de aguas residuales y de aguas para reuso, los entes generadores deberán tomar a su costa, como mínimo, **dos muestras al año** y efectuar los análisis que correspondan de conformidad con los parámetros contenidos en el estudio técnico." **Artículo 49**

<b>Departamento</b>	El Progreso	<b>Estudio Técnico de Aguas Residuales</b>	No tiene	<b>Descargas que el Inventario Reporta</b>	2
<b>Municipio</b>	San Agustín Acasaguastlán	<b>Plantas de Tratamiento en Operación</b>	1	<b>Plantas de Tratamiento sin Operación</b>	1

# REGLAMENTO 164-2021

El Acuerdo Gubernativo 164-2021, **Reglamento para la Gestión Integral de Residuos y Desechos Sólidos Comunes** es un esfuerzo en conjunto del Organismo Ejecutivo, las Municipalidades y todos los habitantes de Guatemala para solucionar progresivamente una problemática que es conocida comúnmente como "Basura" a Nivel Nacional.



**ENTRÓ EN VIGENCIA  
EL 11 DE AGOSTO DE 2021**

Escanea el Código QR o visita el sitio web [www.marn.gob.gt/Reglamento-164-2021](http://www.marn.gob.gt/Reglamento-164-2021) para conocer a detalle los plazos y obligaciones que establece este Reglamento.

## ¿Quiénes son los entes que deben cumplir este Reglamento?

Estas son algunas de las consideraciones que debes tener en cuenta, si tú, como persona individual o jurídica, pública o privada, nacional o extranjera, desarrollas alguna de las siguientes actividades en cualquier parte del territorio del país:

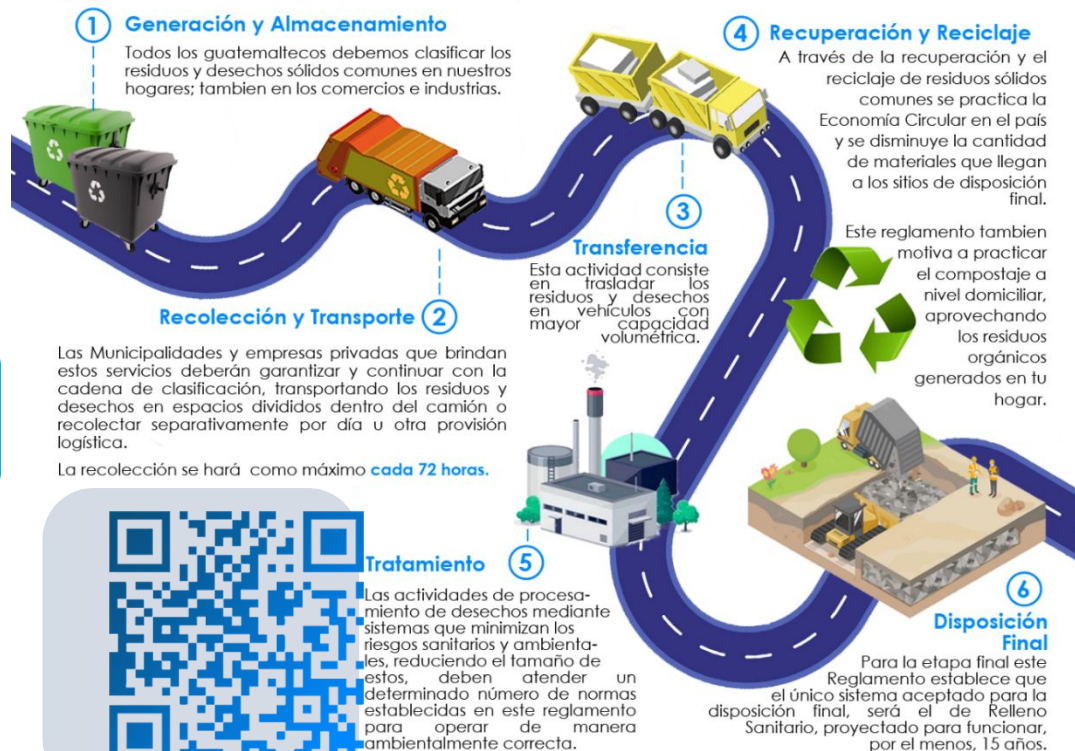

# CLASIFICACIÓN DE LOS RESIDUOS Y DESECHOS SÓLIDOS COMUNES

El MARN invita a Clasificar los Residuos y Desechos Sólidos Comunes que generes en tu hogar, comercio, industria y cualquier espacio público del Municipio; según lo establecido en el Acuerdo Gubernativo 164-2021 para proteger el medio ambiente de tu entorno.



## ORGÁNICO

¿Qué debo colocar en esta Clasificación?

Son productos de origen animal y vegetal, principalmente de los restos de alimentos, agricultura y jardinería. *Algunos ejemplos:*



## INORGÁNICO

¿Qué debo colocar en esta Clasificación?

Son productos que no están compuestos de materia vegetal o animal y son de difícil descomposición por microorganismos. *Algunos ejemplos:*



Todos los demás residuos que se contaminen con aceites, líquidos y otros materiales que les haga perder el potencial de ser reciclados.



Escanea el Código QR para Descargar la Guía de Identificación Gráfica y conocer más sobre la Clasificación.



## RECICLABLE

¿Qué debo colocar en esta Clasificación?

*Algunos ejemplos:*



Escanea el Código QR para conocer más sobre la Clasificación

## Información Agroclimática



Para acceder al detalle de la información,  
escanea el código QR.



## Generalidades

Documento elaborado por el equipo de trabajo conformado por los departamentos de: El Centro de Información Estratégica Agropecuaria, Laboratorio de Información Geográfica, Cobertura Vegetal y Uso de la Tierra, y Departamento de Suelos, de la Dirección de Información Geográfica, Estratégica y Gestión de Riesgos -DIGEGR- del Ministerio de Agricultura, Ganadería y Alimentación -MAGA-.

### Características del municipio:

- Geográficas
- Biofísicas
- Productivas

### Temáticas:

- Mapa de características geográficas y biofísicas
- Capacidad de uso de la tierra
- Series de suelos (Simmons 1,959)
- Descripción de las principales características
- Condiciones climáticas
- Cobertura vegetal y uso de la tierra año 2,020
- Fechas promedio de etapa fenológica ciclo de primera (cultivo de maíz/ frijol).

Se exponen las **potencialidades** y **limitaciones** del municipio en forma general.



# INFORMACIÓN AGROCLIMÁTICA

## Municipio de San Agustín Acasaguastlán, El Progreso

### Características geográficas y biofísicas

El municipio se localiza al Norte del departamento; con las colindantes siguientes:

**Al Norte:** Con los municipios de Purulhá y Salamá del departamento de Baja Verapaz.

**Al Sur:** Con los municipios de Guastatoya y El Jícaro del departamento de El Progreso.

**Al Este:** Con el municipio de San Cristóbal Acasaguastlán del departamento de El Progreso y Teculután municipio del departamento de Zacapa.

**Al Oeste:** Con el municipio de Morazán del departamento de El Progreso y Salamá del departamento de Baja Verapaz.

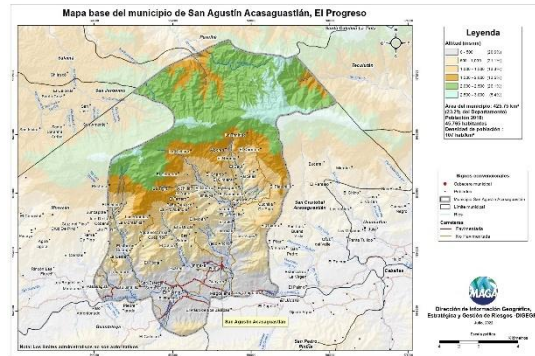

### Capacidad de Uso de la Tierra

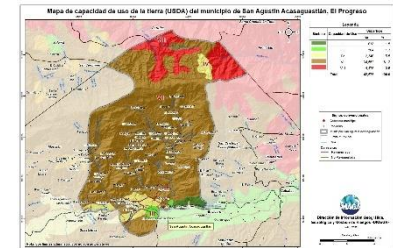

De acuerdo al mapa para el municipio se presentan las siguientes categorías de uso: agrícola (I-IV) con un 8.3%, forestal (VII) con un 81.2%, Conservación de la Biodiversidad y Fuentes de Agua (VIII) con un 10.5

### Serie de suelos

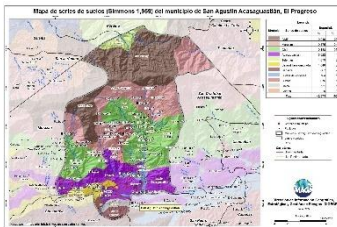

Respecto a las principales características de los suelos, estos provienen principalmente de esquistos, con relieves ondulados a muy inclinados, suelos poco profundos, con buen drenaje, pedregosos, alto peligro a la erosión, fertilidad natural baja.

### Condiciones Climáticas

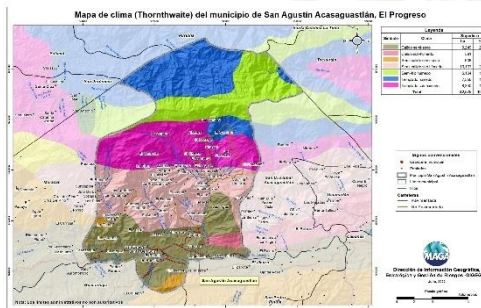

Respecto a las condiciones climáticas, predomina el clima Templado (17.1-20.7°C) con un 37.4%, seguido del Semi-cálido (20.8-24.3°C) con un 25.2%, Cálido (24.4-27.8) con 23.1% y Semi-frío (13.3-17.0°C) con un 14.3%.

Con respecto a la humedad, predomina el régimen Sub-húmedo con un 44.8%, (con un rango de 1,001 a 2,000 mm de lluvia anual).

Dada la distribución de la precipitación pluvial, en época seca (noviembre a abril), se requiere de riego.

Dentro de las principales amenazas naturales está la ocurrencia de Sequías en la categoría Alta (julio y agosto), Heladas en la categoría Alta (diciembre y enero) e Inundaciones en la categoría Media (mayo a octubre), (MAGA, 2012).

### Cobertura Vegetal y Uso de la Tierra



Territorios artificializados 1.96%: Zonas urbanizadas, zonas industriales o comerciales y redes de comunicación, minas, escombreras y zonas en construcción y zonas verdes artificiales, no agrícolas.

Territorios agrícolas 16.36%: Cultivos anuales (maíz y frijol), hortalizas (zanahoria, coliflor, brócoli, papa y apio), frutales (aguacate hass, manzana, melocotón, arándanos, fresa y ciruela), otros cultivos que se adaptan al clima semifrío.

La presencia de Bosques (mixto, latifoliado y conífero) es de un 41.25%. Predomina en un 38.61% la categoría de Vegetación arbustiva baja (matorrales y/o guamil).

### Fecha promedio de etapa fenológica (cultivo de maíz / frijol)

#### Primera cosecha

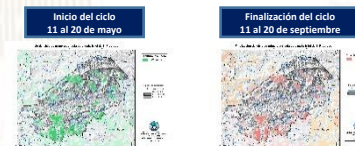

#### Segunda cosecha

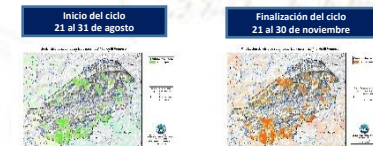

## ¿Qué son?

Son centros en donde se imparten cursos de capacitación técnica laboral y formación emprendedora; en espacios físicos proporcionados por la comunidad, municipalidades, organizaciones no gubernamentales, iglesias y otros.

## ¿Cuál es su objetivo?

Contribuir al desarrollo de oferta formativa vinculada a familias ocupacionales y cualificaciones con significación en el empleo, que proporcione la formación adecuada a personas jóvenes y adultas para su inserción en el mercado productivo y que responda a la demanda laboral.

## Alianzas

Se realizan alianzas con municipalidades y otras organizaciones quienes proveen espacio físico y equipo para implementar los cursos.

También el Ministerio de Educación a través de la Dirección General de Educación Extraescolar, facilita equipo en diversas áreas e instructores para atender a los estudiantes.





## Oportunidades

- Capacitarse en áreas técnicas con demanda productiva.
- Desarrollo de competencias para la vida, el trabajo y la formación emprendedora como ejes transversales para fortalecer la empleabilidad.
- Desarrollo de habilidades blandas en los jóvenes y adultos que participan en los cursos de formación.
- Disminución de la brecha entre educación y empleo a través de los cursos de formación.



## ¿Qué son?

Son centros de formación y capacitación extraescolar, asociadas al área agropecuaria en donde el campo o parcela de tierra es el espacio de aprendizaje, en el cual los participantes aprenden, fortalecen y tecnifican sus conocimientos y capacidades con la orientación de especialistas técnicos para el aprovechamiento de los recursos en el marco del Programa de Alimentación Escolar, PAE.

## ¿Cuál es su objetivo?

Promover buenas prácticas agropecuarias a través de la formación y capacitación, desarrollando competencias asociadas al área agrícola y pecuaria para tecnificar capacidades técnicas de los participantes para constituirse en proveedores del Programa de Alimentación Escolar, para obtener el certificado de Productor Agropecuario con Especialidad en Alimentación Escolar.

## Alianzas

Se realizan alianzas con municipalidades y otras organizaciones gubernamentales y no gubernamentales quienes: autorizan y gestionan el uso de un espacio físico de terreno, proporcionan insumos, servicios básicos y personal para mantenimiento.

- Certificación de la formación modular a través del Programa Centros Municipales de Capacitación y Formación Humana, CEMUCAF.
- Certificación de la Competencia Técnico Laboral para acreditar “Productores Agropecuarios con Especialidad en Alimentación Escolar.
- Dotación de Módulos Formativos físicos o digitales para el desarrollo de procesos formativos.
- Transferencia Metodológica a técnicos de las ETCAE.





## Oportunidades

- Formación, capacitación y tecnificación.
- Productores locales acreditados y certificados en competencias agropecuarias.
- Desarrollo comunitario y reactivación de la economía local.
- Reducción de barreras de género.
- Empoderamiento de la mujer.
- Prevención de la migración irregular.
- Desarrollar habilidades de lectoescritura y matemática funcional, así como completar sus ciclos educativos a través de modalidades flexibles.
- Vínculo entre las OPF y Productores Locales para la provisión y suministro de alimentos como lo establece la Ley de Alimentación Escolar.





### ¿Qué son?

Son espacios comunitarios educativos que, mediante el uso de herramientas tecnológicas y metodologías innovadoras, facilitan a la población educativa el desarrollo y fortalecimiento de procesos formativos pertinentes a su contexto y necesidades. Está dirigido para estudiantes del Sistema Educativo Nacional.



### Alianzas

- ✓ Se gestiona la firma de convenio con las Municipalidades por 5 años para que apoyen con el espacio físico, pago de internet, energía eléctrica y seguridad.
- ✓ El Ministerio de Educación designa al instructor y facilita el equipamiento en coordinación con la cooperación.



### ¿Cuál es su objetivo?

Propiciar el desarrollo de la población a través de procesos de aprendizajes significativos, autónomos y colaborativos, mediante el uso de herramientas tecnológicas, en un modelo educativo flexible, pertinente y de calidad.





## Oportunidades

- Iniciar o continuar estudios en forma gratuita en el Programa Nacional de Educación Alternativa PRONEA
  - En el Nivel de Educación Primaria (de 13 años en adelante)
  - Nivel de Educación Media ciclo básico (de 15 años en adelante) y diversificado (de 17 años en adelante).
  - Avanzar a su propio ritmo.
  - Si ha extraviado su papelería de estudios, puede solicitar una evaluación por suficiencia para acreditar su formación y continuar estudiando.
- Acceso a computadoras e internet en forma gratuita para procesos formativos.
- Acompañamiento por parte de un tutor.



LIBERTAD  
15 DE  
SEPTIEMBRE  
DE 1821

## Análisis de seguridad en el municipio de San Agustín Acasaguastlán

Tendencia histórica de la incidencia criminal

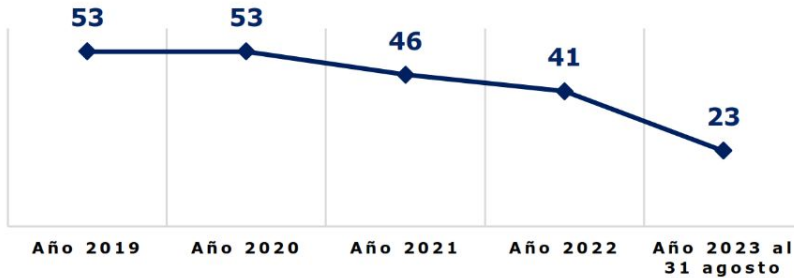

Hechos delictivos comparados

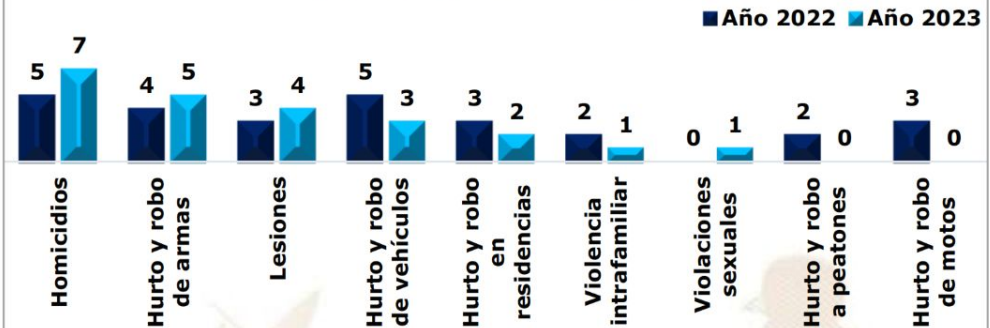

### Análisis:

- ❑ En el ranquin de criminalidad, el municipio de San Agustín Acasaguastlán se ubica en la 63ª posición a nivel nacional.
- ❑ En el año 2023, homicidios registra un incremento del 40% en comparación con el año 2022.
- ❑ En el año 2023, se reporta un incremento de 1 hurto y robo de arma, en comparación con el año 2022, lo que representa el 25%
- ❑ Los hechos registrados han ocurrido los días miércoles, jueves y viernes, en horario de 16:00 a 23:00 horas.
- ❑ Focalización de los servicios institucionales: barrios, aldeas y ruta al atlántico del kilometro 85 al 94 municipio de san Agustín Ac y la parte alta
- ❑ Las rutas que se comunican con el municipio son: Kilómetro 85 al 94 de la ruta al atlántico.
- ❑ Los principales actores que generan la criminalidad se encuentran las clicas siguientes: mara salvatrucha.





## Gestión integral de la seguridad

### Objetivo institucional en el municipio

Realizar actividades operativas (patrullajes, puestos fijos y operativos policiales) en los lugares donde se han registrado hechos negativos y donde exista más aglomeración de personas (plazas, mercados, paradas de buses, eventos deportivos u otros), para garantizar la vida, la integridad física y la seguridad de las personas y sus bienes.

### Servicios policiales

Dependencia policial	Talento humano	Recurso de movilidad		Tasa de policías por habitantes	Kilómetros que recorre cada unidad policial
		Vehículos	Motocicletas		
Subestación 53-21, San Agustín Acasaguastlan	9	2	1	Se dispone de 4 policías por cada 10,000 habitantes.	1 unidad policial cubre 44K <sup>2</sup> de demarcación
Subestación 53-24, Aldea el Rancho	4	1	2		
Subestación 53-24, Caserío las Champas	12	2	0		
Otras dependencias policiales de apoyo					
Delegación de la Subdirección General de Prevención del Delito	12	1	0		
Delegación de la División Nacional contra el Desarrollo Criminal de las Pandillas	16	2	0		
Delegación de la División Especializada en Investigación Criminal	15	2	3		
Delegación de la División de Protección a la Naturaleza	3	1	1		

### Coordinación interinstitucional

- ✓ Con instituciones del sector justicia, salud, educación y autoridades locales.
- ✓ La Policía Nacional Civil realiza patrullajes de seguridad ciudadana y puestos de control en conjunto con elementos del Ejército.

## Sistema de Información Cultural - SIC -

### ¿Qué es el Sistema de Información Cultural SIC?

Es una herramienta virtual al servicio de la sociedad. Registra, sistematiza y difunde información sobre la cultura diversa de nuestro país a nivel nacional.



**MUNAG**  
Museo Nacional de Arte de Guatemala  
The milanes de riqueza cultural.



### ¿Qué encontramos en el SIC?

Información de más de 500 lugares del patrimonio cultural y natural, más de 130 recetas de gastronomía tradicional; manifestaciones de la espiritualidad y religiosidad popular; escuelas y universidades de arte y cultura; legislación cultural; premios y reconocimientos para artistas, académicos y gestores culturales.

Una biblioteca virtual, noticias, vídeos culturales... y mucha más información de la rica y variada cultura de Guatemala.

## Registro Nacional de Artistas - RENART -

En el SIC también se encuentra el **Registro Nacional de Artistas RENART:**

- El RENART permite conocer cuántos artistas hay a nivel nacional. Apoyar a visibilizarlos y ampliar posibilidades de ofertar sus servicios artísticos.
- Actualmente hay más de 5,300 artistas registrados de los diversos municipios de Guatemala.
- Cada artista se registra por iniciativa y voluntad propia. Al registrarse recibe una certificación llamada **Número Único de Artistas -NUA-**. Este certificado puede ser utilizado convenientemente para gestionar apoyos en el Ministerio de Cultura y Deportes, y en otras instituciones nacionales y extranjeras.
- En el SIC el artista encontrará un tutorial que le guiará para registrarse en el RENART.



[sicultura.gov.gt](http://sicultura.gov.gt)



La información cultural en el SIC, se puede encontrar desglosada por municipios:

Por ejemplo, en el municipio de **San Agustín Acasaguastlán**, departamento de El Progreso, se encuentra la siguiente información de sus recursos culturales:

Tipo de recurso cultural registrado	Cantidad
Patrimonio Cultural Material o Tangible (Bienes inmuebles, muebles y sitios arqueológicos)	1
Patrimonio Cultural Inmaterial o Intangible (Arte Tradicional, Gastronomía Conocimientos y Oficios Tradicionales, etc.)	0
Patrimonio Natural (Reservas de la biósfera, monumentos naturales, reservas y parques nacionales, etc.)	2
Arte (Grupos artísticos y Artesanos)	0
Educación y Formación Cultural (Academias de Arte, Academias de Idiomas, Centros de Investigación, Conservatorios de Música, etc.)	0
Espacios Culturales (Centros Culturales, Museos, Teatros y Auditorios, Bibliotecas, etc.)	0
Gestión Cultural (Asociaciones Culturales, Comités de Cultura, Fundaciones Culturales, Cofradías y Hermandades, etc.)	0
Casa de Desarrollo Cultural	0

## ¿Cuántos artistas hay en mi municipio?

Cada municipio, puede conocer quiénes, cuántos y dónde están sus artistas a través del **RENART**.

En el municipio de **San Agustín Acasaguastlán**, departamento de El Progreso, están registrados **0 artistas**.

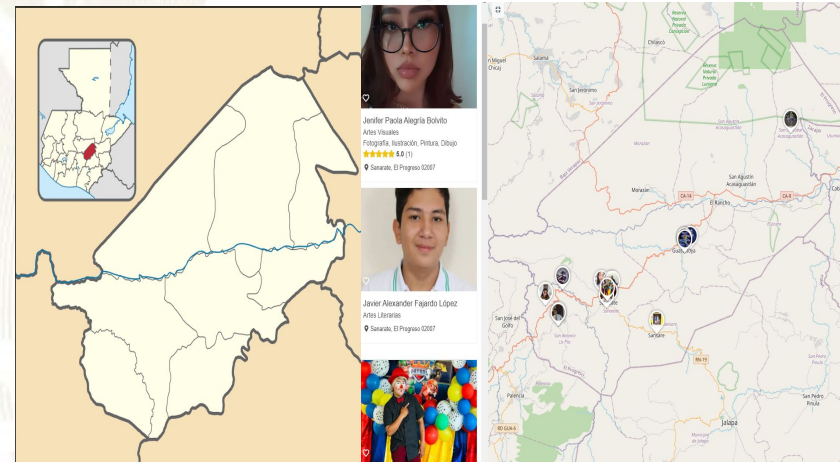

## Oficinas Municipales de Agua y Saneamiento - OMAS -



¿Qué es una Oficina Municipal de Agua y Saneamiento –OMAS-?



Es la oficina técnica municipal creada con el propósito de fortalecer la gestión sostenible y la prestación de los servicios de agua potable y saneamiento.

- Agua potable
- Aguas residuales (negras)
- Residuos y desechos sólidos (basura)



**OMAS** Beneficios de contar con una OMAS

1



**ECONÓMICOS**

Mejora la recaudación por la prestación de los servicios de agua y saneamiento

**POLÍTICOS**

Reduce conflictos sociales mejorando la gobernabilidad e integridad.



2

3



**TÉCNICOS**

Optimiza la coordinación interinstitucional

**SOCIALES**

Contribuye a la reducción de índices de desnutrición, mejora la salud y el bienestar general de la población



4

Oficinas Municipales de Agua y Saneamiento - OMAS -

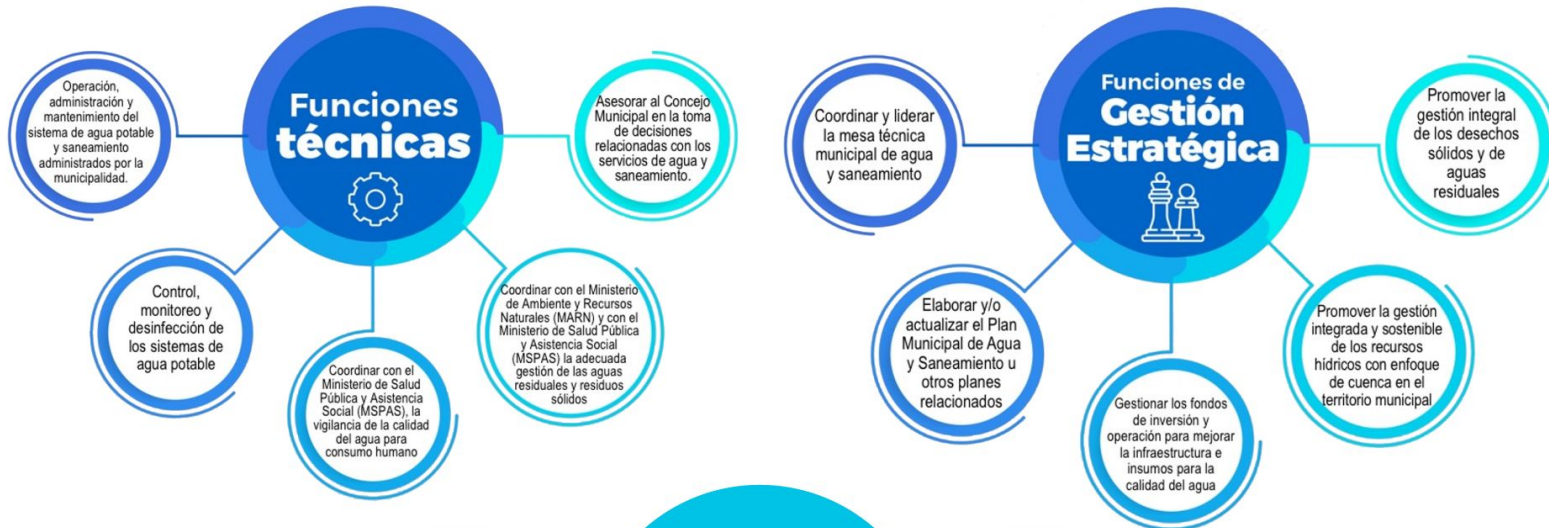

## Inventario de atractivos turísticos



- ❖ Es la herramienta que registra ordenadamente los factores físicos y culturales de los atractivos turísticos, conformando la oferta turística del país. Se elabora en 2 fases: 1) registro de la información (categorización), 2) evaluación de los recursos (jerarquización).
- ❖ Los atractivos turísticos están clasificados en 5 jerarquías:
  - ❖ Los atractivos jerarquía 5 presentan rasgos excepcionales de interés y valor mundial, de gran significancia para el mercado turístico internacional y que atraen un flujo importante de visitantes.
  - ❖ Los atractivos jerarquía 4 son aquellos con características singulares y representativos para la región Centroamérica y visitantes nacionales, ya sea por sí solo o en conjunto con otros recursos contiguos y aptos de aprovecharse.
  - ❖ Los atractivos jerarquía 3 presentan algún rasgo llamativo de representatividad nacional. Son oferta complementaria para visitantes internacionales.
  - ❖ Los atractivos jerarquía 2 representan oferta para turistas del departamento o región donde se ubica, se encuentran en lugares donde no se han desarrollado facilidades turísticas complementarias. (hoteles, restaurantes, otros servicios).
  - ❖ Los atractivos jerarquía 1 son oferta para turistas del mismo municipio.

Para el municipio de San Agustín Acasaguastlán, departamento de El Progreso, se registra en el inventario, la siguiente información de los atractivos turísticos.

RECURSO TURÍSTICO	TIPO	SUBTIPO	JERARQUÍA
San Agustín	Culturales	Iglesia	2
		Sitio	1
Guaytán	Culturales	Arqueológico	
Turicentro Guaytan	Socioeconómicos	Balneario/Piscina	1

La actualización del registro y evaluación de los atractivos turísticos se realiza por medio del departamento de Planeamiento turístico de INGUAT.

## PLANTA TURÍSTICA REGISTRADA

- ❖ Se registran establecimientos de hospedaje, agencias de viajes, academias de español, transporte turístico terrestre y guías de turistas. A través de este registro cada municipio puede conocer cuántos y cuáles empresas y servicios turísticos están registrados y dónde están ubicados.
- ❖ En el sitio <https://registro.inguat.gob.gt/> se puede consultar el directorio de servicios turísticos registrados, así como los formularios y requisitos para solicitar la inscripción.

- ❖ Para incrementar el nivel de calidad de los servicios turísticos el INGUAT otorga a las empresas registradas y a los restaurantes que cumplen con los requisitos de la normativa técnica, los distintivos “sello Q”, “sello Q Verde” y “bioseguridad turística”.

Escanea el código QR para acceder al registro de servicios turísticos:



En el municipio de SAN AGUSTÍN ACASAGUASTLÁN, departamento de EL PROGRESO, se registra:

### SERVICIOS TURÍSTICOS

15 Establecimientos de Hospedaje, siendo 2 de ellos **Aptos para la Actividad Turística** con disponibilidad de 30 Habitaciones y 117 Plazas Cama.

1 Agencias de Viajes.

0 Guías de Turistas.

3 Empresas de Transporte Turístico Terrestre con disponibilidad de 3 unidades y un total de 84 asientos.

No cuenta con Academias de Enseñanza de Español como Segundo Idioma.

### DISTINTIVOS DE CALIDAD

Los Distintivos de Calidad y Sostenibilidad Turística son otorgados a los servicios turísticos que garantizan a sus clientes, la implementación de un proceso de mejora continua y el cumplimiento de estándares de calidad y sostenibilidad en sus operaciones.

Los servicios turísticos que cuentan con este Distintivo que otorga el INGUAT de manera gratuita, han pasado por un proceso interno en donde se establecen controles en los procesos y servicios, para la satisfacción de los turistas, así como la seguridad y confort de las instalaciones.

Para mayor información: [calidad.turistica@inguat.gob.gt](mailto:calidad.turistica@inguat.gob.gt)

## Política para la Generación y Recaudación de Ingresos Propios – PGRIP-

### Contexto

En el 2022, INAP asistió técnicamente a 106 municipalidades para la elaboración de la **Política para la Generación y Recaudación de Ingresos Propios**, con el objetivo de que cuenten con un documento que contenga lineamientos que les permitan **mejorar la recaudación de ingresos propios convencionales y no convencionales**.

### Política para la Generación y Recaudación de Ingresos Propios – PGRIP-

Aunque las propuestas de PGRIP han sido diseñadas según las necesidades de cada contexto, **todas parten de una matriz común en la que se expone:**



### Esquema General de PGRIP

<b>Auto diagnóstico financiero de la municipalidad</b>	Muestra los déficits presupuestarios y de las brechas que se generan por la falta de ingresos propios, identificando las tasas, arbitrios e impuestos que la municipalidad puede cobrar pero que no está cobrando y las razones por las cuales no lo hacen.
<b>Identificación de Potenciales</b>	Fuentes potenciales de ingresos no convencionales que permitan diseñar estrategias para hacer efectiva su recaudación.
<b>Lineamientos para la generación de ingresos convencionales</b>	Evaluación de los ingresos propios convencionales que la municipalidad está dejando de percibir, propuestas de mecanismos para mejorar los ingresos (Arbitrios, tarifas e impuestos que puede cobrar la municipalidad de acuerdo a la normativa vigente).
<b>Lineamientos de acción para ingresos no convencionales</b>	Propuesta de los ingresos no convencionales que se pueden obtener en base al potencial económico y los recursos físicos y naturales disponibles en el municipio, así como de los mecanismos que se pueden aplicar para generar estos ingresos.





## Monitoreo Índice de Gobernanza en Seguridad Alimentaria y Nutricional (SAN)

Esta herramienta tiene como finalidad la autoevaluación del desempeño de la COMUSAN y la calidad de su gestión, asimismo conocer las potencialidades y áreas a mejorar de dicha comisión en un momento determinado, definiendo un índice de gobernanza en SAN que permita la toma de decisiones consensuadas y oportunas por la COMUSAN.



Esta herramienta consiste en una aplicación que por medio de algoritmos, combina datos de 31 variables y 7 indicadores para definir un Índice de Gobernanza en SAN.

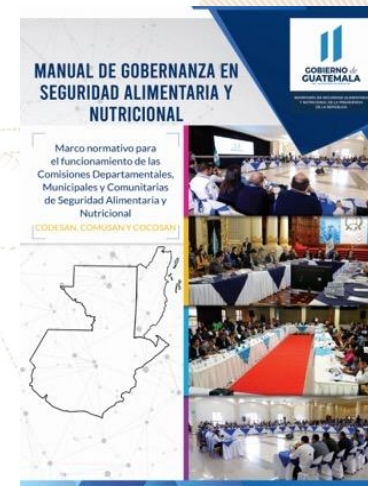

Participación: **6 variables**  
Equidad: **5 variables**  
Transparencia: **3 variables**  
Eficiencia: **4 variables**  
Capacidad de respuesta institucional: **8 variables**  
Coordinación: **3 variables**  
Marco regulatorio: **2 variables**



El Índice de Gobernanza se clasifica en tres niveles:

-  Nivel débil de Gobernanza en SAN: **Entre 0% y 49.99%**
-  Gobernanza en SAN aceptable: **Entre 50% y 79.99%**
-  Gobernanza en SAN totalmente aceptable: **Entre 80% y 100%**

# Municipio de San Agustín Acasaguastlán

Información	Datos	Ranking Departamental	Ranking Municipal	Mapa
-------------	-------	-----------------------	-------------------	------



## Monitoreo de Gobernanza en SAN



Año 2023

Cuatrimestre q1

Departamento El Progreso

Municipio San Agustín Acasaguastlán

- Débil entre 0% y 49.99%
- Acceptable entre 50% y 79.99%
- Totalmente Aceptable entre 80% y 100%

Índice de Gobernanza en SAN

# 73%

Gobernanza Aceptable en SAN

### Resumen de Indicadores

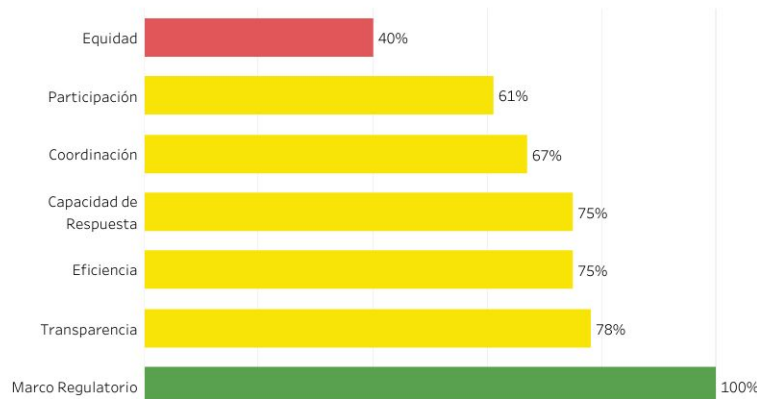

### Mapa de Ubicación



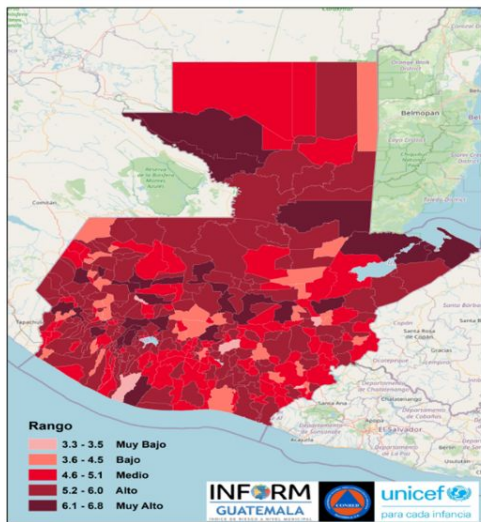

Estructura



SAN AGUSTÍN ACASAGUASTLÁN,  
EL PROGRESO

Clasificación de Riesgo

**BAJO**

El municipio presenta eventos naturales periódicos y factores de degradación ambiental, con elementos que visibilizan un índice medio de vulnerabilidad y falta de capacidades / recursos para la respuesta ante eventos de distinto origen.

Índice de Riesgo de Desastres

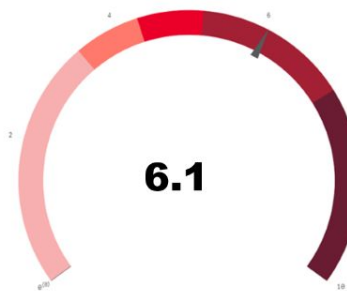

Mapa municipal



Escala 0—10



INFORM Guatemala, es una herramienta nacional, abierta, objetiva y transparente que sirve para valorar el riesgo de desastres, a partir de la identificación de amenazas, vulnerabilidades y capacidades de respuesta en los 340 municipios del país.

SIMPLIFICA e INTEGRA  
Información sobre el riesgo de  
desastres a nivel municipal en  
Guatemala

TOMA DE DECISIONES



INFORM RISK 2021 GUATEMALA

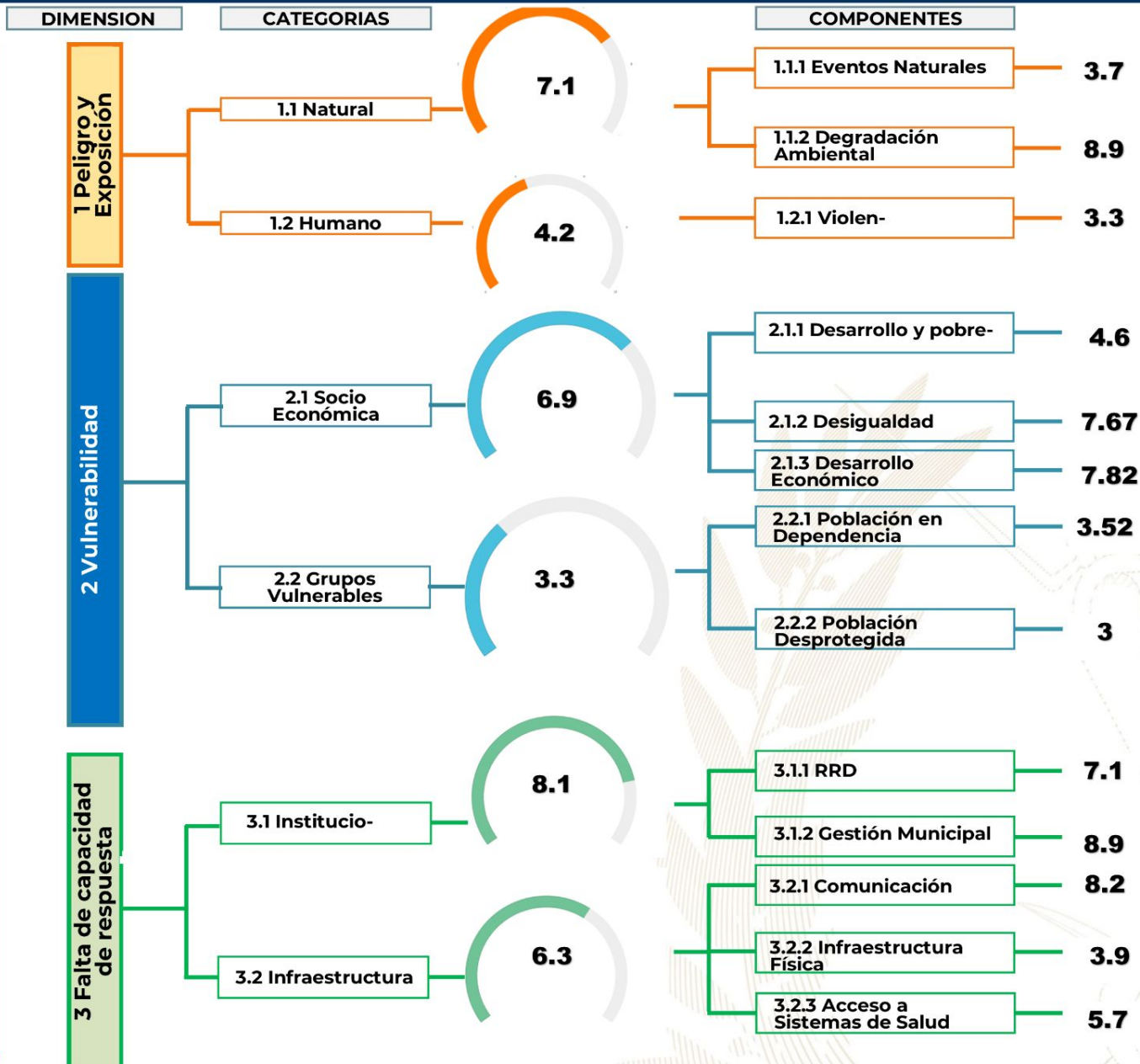

**Procesos importantes para seguimiento:**

- Ordenamiento territorial
- Plan Municipal de Respuesta
- Marco Nacional de Recuperación
- Normas para la Reducción de Desastres 1-4
- AGRIP
- Conformación de Coordinadoras para la Reducción de Desastres.
- Integración de Instancias Municipales para la Gestión Integral del Riesgo de Desastres.



Escala de 0—10 (menor a mayor índice de acuerdo a la metodología INFORM GT).

## Oferta Programática Dirigida a los Gobiernos Locales



Más información aquí



## San Agustín Acasaguastlán, El Progreso



### Educación, capacitación y formación

- Brindar información, asesoría y orientación a las mujeres del municipio, especialmente sobre sus derechos.
- Promover la participación comunitaria de las mujeres en los distintos niveles del Sistema de Consejos de Desarrollo Urbano y Rural.
- Se desarrollan talleres, diplomados, capacitaciones, cursos sobre perspectiva de género, violencia sexual, empoderamiento de las mujeres, violencia intrafamiliar.



### Emprendimiento y/o productividad

- Promover las capacidades productivas de las mujeres contribuyendo a su mejor calidad de vida.
- Promover cursos de capacitación en diferentes áreas productivas que les permitan acceder al campo laboral y al microemprendimiento.



### Asistencia social

- Gestión y coordinación de apoyo en servicios médicos, terapias psicológicas, jornadas médicas, transferencias monetarias y entrega de alimentos, coordinación del servicio médico de ambulancia para la atención de las personas que lo requieran.
- Brindan apoyo psicológico en: casos de violencia intrafamiliar y violencia sexual.



### Cultural

- Conmemoración de fechas importantes sobre la diversidad temática de género, así como, la promoción de actividades de ocio, recreación y deporte.
- Participación en festivales, ferias y demás actividades del municipio.

El Índice de Desarrollo Humano Municipal (IDH-M) describe el nivel de bienestar en una sociedad a partir de tres dimensiones básicas: educación, salud y nivel de vida. El IDH-M se mide entre 0 y 1, siendo 1 el mayor nivel de desarrollo humano.

A partir de los resultados del XII Censo Nacional de Población (INE, 2019), el IDH-M para el municipio de San Agustín Acasaguastlán fue de: **0.65**. Este valor se encuentra por debajo del promedio del IDH-M en el departamento de El Progreso (0.68) y por encima del promedio del IDH-M (0.63).

Las dimensiones del IDH-M que presentan mayor oportunidad de mejora en San Agustín Acasaguastlán son: **educación y nivel de vida**.

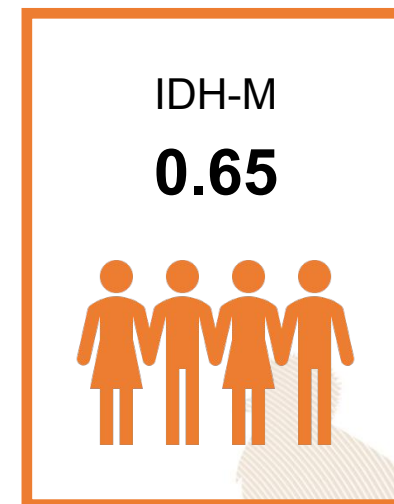

0.51

### Educación

Esperanza educativa;  
Escolaridad



0.83

### Salud

Acceso a agua y saneamiento;  
Materiales de pared y piso;  
Supervivencia de hijos nacidos vivos



0.64

### Nivel de Vida

Escolaridad de PEA;  
Número de dormitorios por persona;  
Tipo de ocupación de Población Ocupada;  
Categoría ocupacional de Población Ocupada;  
Ubicación geográfica

#### Referencias:

Instituto Nacional de Estadística de Guatemala (INE). (2019). XII Censo Nacional de Población y VII de Vivienda. Disponible en línea: <https://www.censopoblacion.gt/>  
Programa de las Naciones Unidas para el Desarrollo (PNUD). (2022). Informe Nacional de Desarrollo Humano. Disponible en línea: <https://indhguatemala.org/visualizacion/>



**El Índice de Privaciones Multidimensionales Municipal (IP-M) describe la pobreza a nivel municipal**, para reflejar las carencias de los hogares en la calidad de la vivienda, en el empleo, en los logros educativos, en el acceso a servicios básicos de agua, saneamiento y energía, y en tecnología. El IP-M se mide entre 0 y 1, siendo 1 el mayor nivel de privaciones.

A partir de los resultados del XII Censo Nacional de Población (INE, 2019), **el IP-M para el municipio de San Agustín Acasaguastlán fue de: 0.36**. Este valor se encuentra por encima del promedio del IP-M en el departamento de El Progreso (0.27) y por debajo del IP-M en el país (0.32).

Las dimensiones del IP-M que presentan mayor oportunidad de mejora en San Agustín Acasaguastlán son: **tecnología y vivienda**

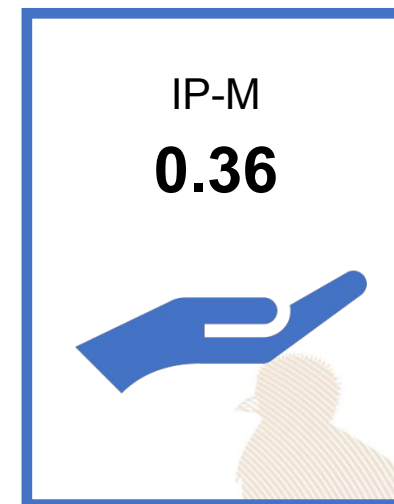

0.34

## Vivienda

Materiales precarios en  
piso, techo y paredes;  
Hacinamiento



0.26

## Empleo

Trabajo infantil;  
Empleo doméstico;  
Trabajo no remunerado;  
Categorías ocupacionales



0.14

## Educación

Inasistencia escolar;  
Rezago escolar;  
Adultos sin escolaridad;  
Adultos con menos de 6  
años de escolaridad



0.26

## Servicios básicos

Acceso restringido a  
agua;  
Acceso restringido a  
saneamiento;  
Sin energía eléctrica



0.89

## Tecnología

Sin computadora en el  
hogar;  
Sin internet en el hogar

### Referencias:

Instituto Nacional de Estadística de Guatemala (INE). (2019). XII Censo Nacional de Población y VII de Vivienda. Disponible en línea: <https://www.censopoblacion.gt/>  
Programa de las Naciones Unidas para el Desarrollo (PNUD). (2022). Informe Nacional de Desarrollo Humano. Disponible en línea: <https://indhguatemala.org/visualizacion/>

### Comparación entre desempeño del municipio y el promedio departamental

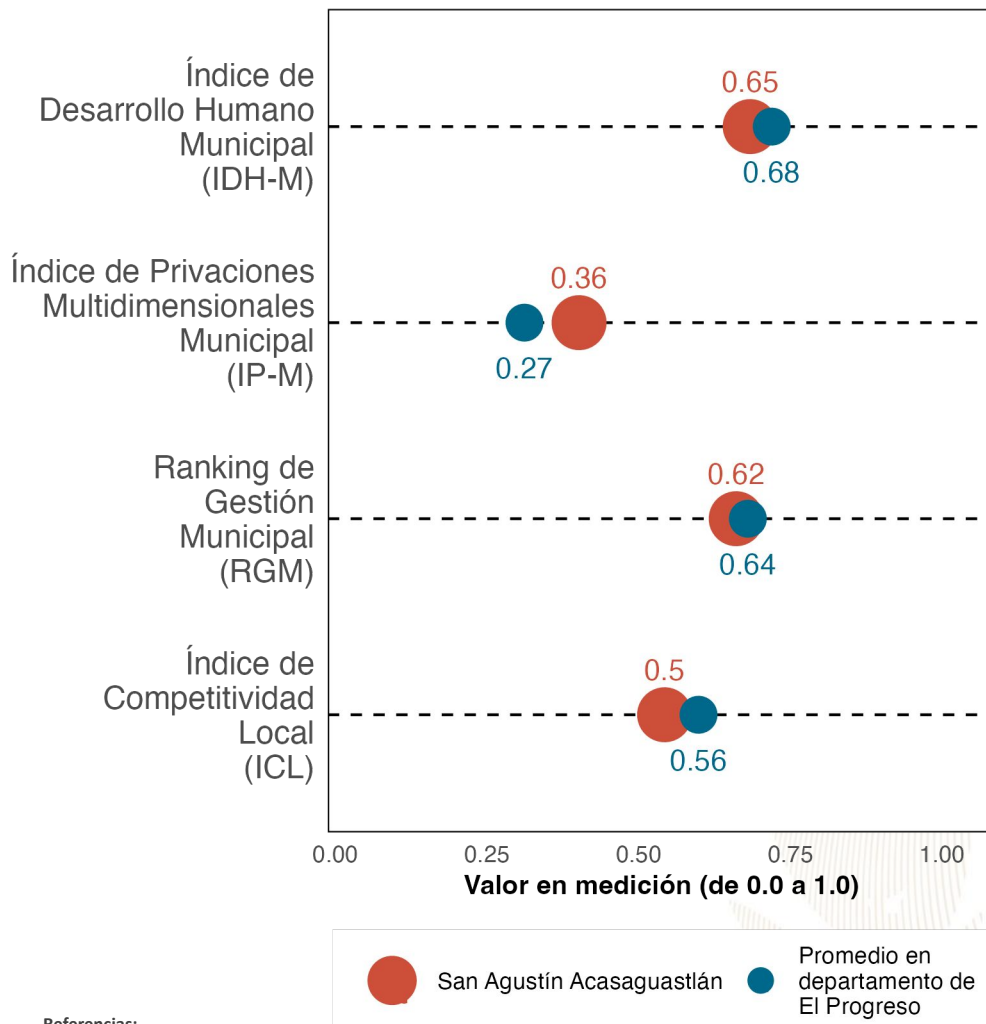

La gráfica compara el desempeño de **San Agustín Acasaguastlán** con el promedio de los municipios de **El Progreso** en distintas mediciones de desarrollo. Los resultados son:

Índice de Desarrollo Humano Municipal (**IDH-M**): **0.65**. Puesto **8** de **8**.

Índice de Privaciones Multidimensionales Municipal (**IP-M**): **0.36**. Puesto **8** de **8**.

Ranking de gestión municipal (**RGM**): **0.62**. Puesto **6** de **8**.

Índice de Competitividad Local (**ICL**): **0.5**. Puesto **8** de **8**.

**Referencias:**

Fundación Para el Desarrollo de Guatemala (FUNDESA). (2022). Índice de Competitividad Local. Disponible en línea: <https://www.fundesga.org.gt/indices-y-evaluaciones-de-pais/indice-de-competitividad-local>  
 Programa de las Naciones Unidas para el Desarrollo (PNUD). (2022). Informe Nacional de Desarrollo Humano. Disponible en línea: <https://indhguatemala.org/visualizacion/>  
 Secretaría de Planificación y Programación de la Presidencia (SEGEPLAN). (2022). Ranking de la Gestión Municipal 2020-2021. Disponible en línea: <https://ranking.segeplan.gob.gt/visor/>

## Brecha para cada indicador por área

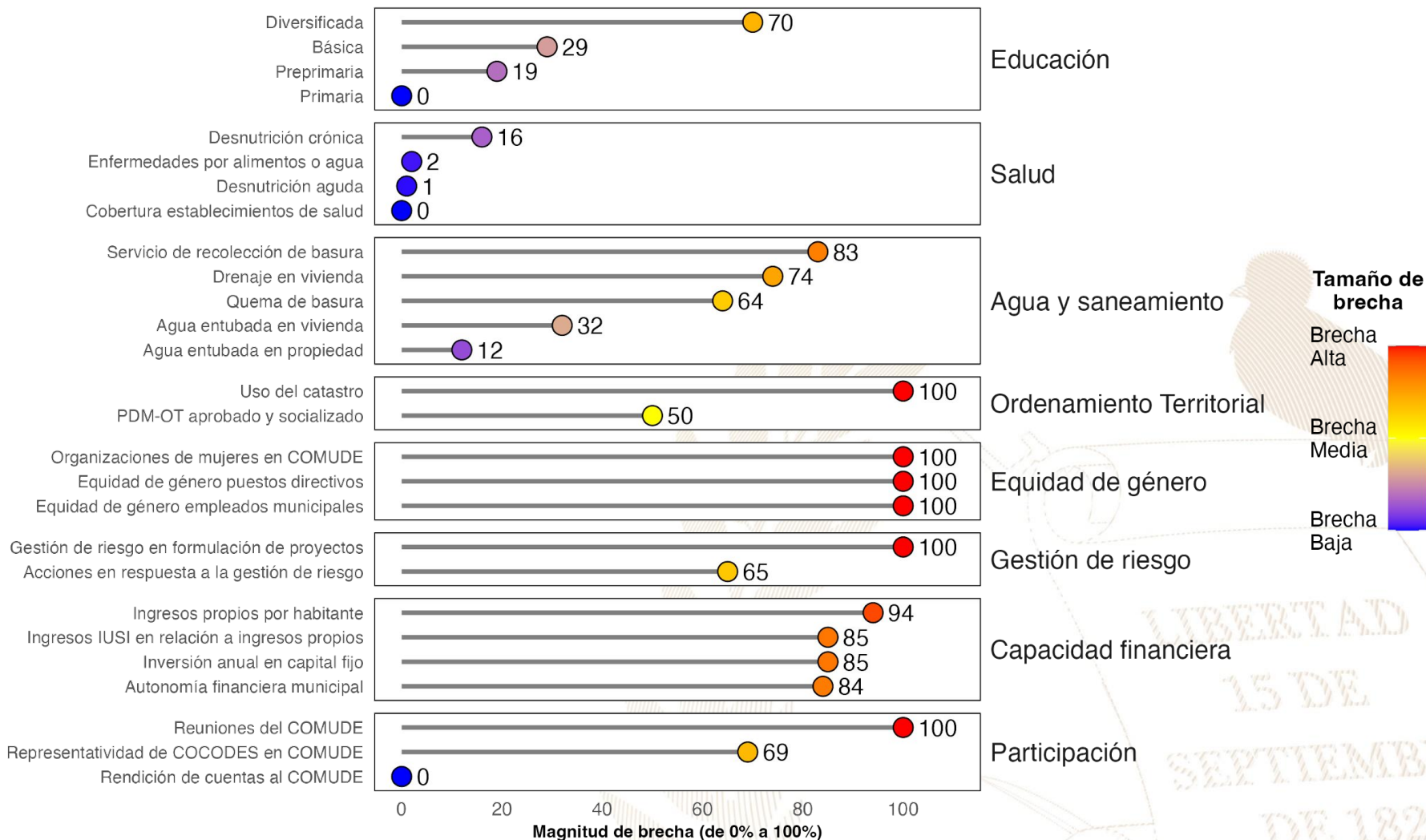

### Referencias:

La selección de indicadores por área y la estimación de brechas para cada indicador se realizó con base en la información proporcionada a la Secretaría de Coordinación Ejecutiva de la Presidencia por los Ministerios de Educación y de Salud, así como en la información del Ranking de Gestión Municipal (SEGEPLAN, 2022) y el XII Censo Nacional de Población y VII de Vivienda (INE, 2019). Una brecha baja indica que hay poca necesidad de intervenir en el indicador. Una brecha media implica la necesidad de intervenir en el indicador para fortalecerlo. Una brecha alta implica mayor necesidad de intervenir para mejorar el desempeño en el indicador.

Instituto Nacional de Estadística de Guatemala (INE). (2019). XII Censo Nacional de Población y VII de Vivienda. Disponible en línea: <https://www.censopoblacion.gt/>

Secretaría de Planificación y Programación de la Presidencia (SEGEPLAN). (2022). Ranking de la Gestión Municipal 2020-2021. Disponible en línea: <https://ranking.segeplan.gob.gt/visor/>

## Índice de Desarrollo Humano Municipal (IDH-M)

Si **San Agustín Acasaguastlán** eliminara las brechas en los indicadores de desempeño listados en la gráfica anterior, **los cinco indicadores que tendrían mayor impacto en el IDH-M serían:** (a) autonomía financiera municipal, (b) ingresos propios por habitante, (c) servicio de recolección de basura, (d) educación diversificada y (e) quema de basura.

### IDH-M estimado si brecha se elimina

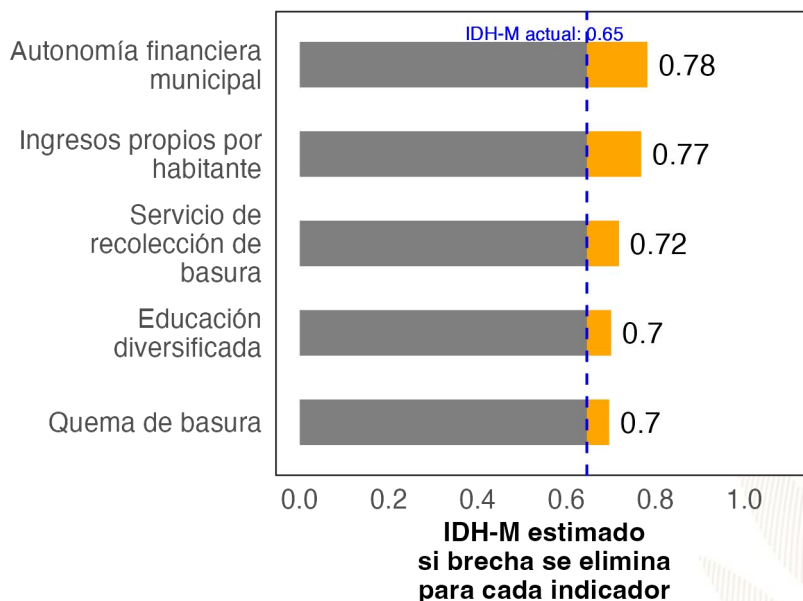

## Ranking de Gestión Municipal (RGM)

Si **San Agustín Acasaguastlán** eliminara las brechas en los indicadores de desempeño listados en la gráfica anterior, **los cinco indicadores que tendrían mayor impacto en el RGM serían:** (a) uso del catastro, (b) organizaciones de mujeres en COMUDE, (c) acciones en respuesta a la gestión de riesgo, (d) reuniones del COMUDE y (e) gestión de riesgo en formulación de proyectos.

### RGM estimado si brecha se elimina

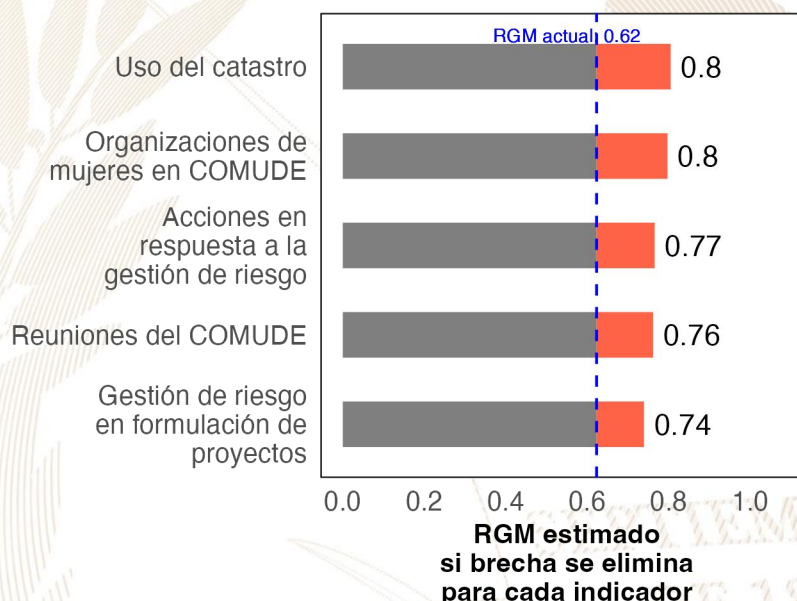

#### Referencias:

Para estimar el incremento en el desempeño se utilizó un modelo de regresión lineal tomando en cuenta la población, urbanización y etnicidad. Se considera que una brecha en un indicador de desarrollo ha sido eliminada si se reduce su valor actual a 0.  
 Instituto Nacional de Estadística de Guatemala (INE). (2019). XII Censo Nacional de Población y VII de Vivienda. Disponible en línea: <https://www.censopoblacion.gt/>  
 Programa de las Naciones Unidas para el Desarrollo (PNUD). (2022). Informe Nacional de Desarrollo Humano. Disponible en línea: <https://indhguatemala.org/visualizacion/>  
 Secretaría de Planificación y Programación de la Presidencia (SEGEPLAN). (2022). Ranking de la Gestión Municipal 2020-2021. Disponible en línea: <https://ranking.segeplan.gob.gt/visor/>

## Ranking Municipal

El Ranking de la Gestión Municipal (RGM) es un instrumento de asesoría creado para que los gobiernos locales, entidades de gobierno, cooperación internacional, academia y población en general cuenten con información precisa acerca de los avances y desafíos existentes en los principales temas de gestión municipal, a partir de la medición de 55 indicadores clasificados en 6 índices, que componen el índice de gestión municipal.

Departamento / Municipio	Resultados del Índice
<b>El Progreso</b>	
<b>San Agustín Acasaguastlán</b>	<b>1.49</b>
Índice de Información a la Ciudadanía	0.66
Índice de Gestión Financiera	0.32
Índice de Gestión Administrativa	0.28
Índice de Gestión Estratégica	0.18
Índice de Participación Ciudadana	0.04
Índice de Servicios Públicos	0.00

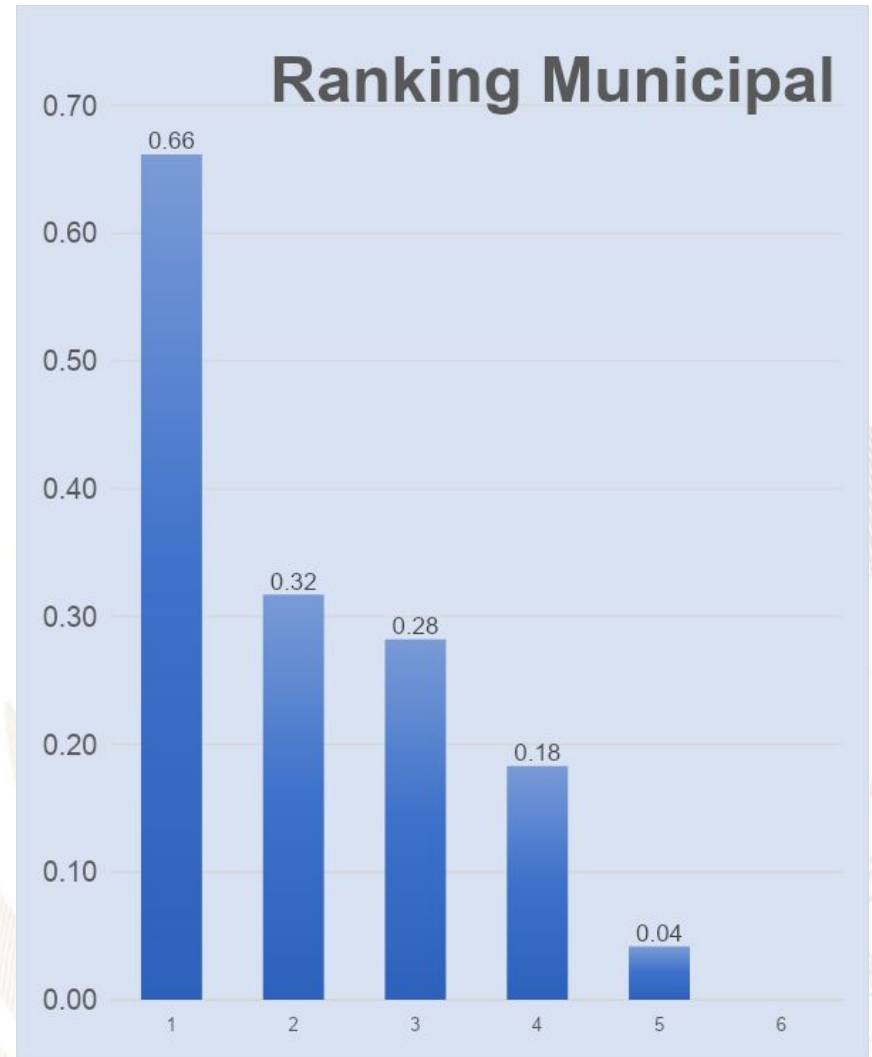



GOBIERNO de  
GUATEMALA  
DR. ALEJANDRO GIAMMATTEI

# *Un Presidente* **MUNICIPALISTA**

10 GIRA PRESIDENCIAL

INFORME DE LOGROS

2020



2023

GOBIERNO CENTRAL A GOBIERNOS LOCALES

## A nivel nacional

Año	No.	Producto público	Comunidad	Beneficiarios	Monto (Q)
2020	1	Becas de Inglés para estudiantes y docentes.	Todos	6,110	Q 5,563,491.00
2021	2	Becas de Inglés para estudiantes y docentes.	Todos	2,887	Q 762,320.00
2022	3	Becas de Inglés para estudiantes y docentes.	Todos	6,053	Q 30,807,720.00
2023	4	Becas de Inglés para estudiantes y docentes.	Todos	8,087	Q 42,676,821.00

## A nivel departamento de El Progreso

Año	No.	Producto público	Comunidad	Beneficiarios	Monto (Q)
2020	1	Programa de Becas de Inglés, para el fortalecimiento de las competencias lingüísticas.	Todos	6	N/A
2021	2	Programa de Becas de Inglés, para el fortalecimiento de las competencias lingüísticas.	Todos	23	N/A
2022	3	Programa de Becas de Inglés, para el fortalecimiento de las competencias lingüísticas.	Todos	128	N/A
2023	4	Programa de Becas de Inglés, para el fortalecimiento de las competencias lingüísticas.	Todos	132	N/A

## San Agustín Acasaguastlán, El Progreso.

Año	No.	Producto público	Comunidad	Beneficiarios	Monto (Q)
2020	1	Cuadernos de Trabajo Impresos para estudiantes del Nivel Preprimario.	San Agustín Acasaguastlán	2,214	Q 42,464.52
2020	2	Textos Impresos para estudiantes del Nivel Primario.	San Agustín Acasaguastlán	2,214	Q 130,889.47
2020	3	Establecimientos del nivel preprimario atendidos con Gratuidad	San Agustín Acasaguastlán	2,033	Q 48,054.71
2020	4	Establecimientos del nivel primario atendidos con Gratuidad.	San Agustín Acasaguastlán	6,772	Q 174,334.94
2020	5	Establecimientos del ciclo básico atendidos con Gratuidad.	San Agustín Acasaguastlán	1,065	Q 63,592.14
2020	6	Establecimientos del ciclo diversificado atendidos con Gratuidad	San Agustín Acasaguastlán	144	Q 7,527.60
2020	7	Estudiantes del nivel preprimario beneficiados con Útiles Escolares.	San Agustín Acasaguastlán	2,084	Q 113,650.00
2020	8	Estudiantes del nivel primario beneficiados con Útiles Escolares	San Agustín Acasaguastlán	6,855	Q 373,445.00
2020	9	Docentes del nivel preprimario beneficiados con Valijas Didácticas.	San Agustín Acasaguastlán	84	Q 18,480.00
2020	10	Docentes del nivel primario beneficiados con Valijas Didácticas	San Agustín Acasaguastlán	306	Q 67,320.00
2020	11	Estudiantes del nivel preprimario atendidos con Alimentación Escolar.	San Agustín Acasaguastlán	1,918	Q 1,541,920.00
2020	12	Estudiantes del nivel primario atendidos con Alimentación Escolar	San Agustín Acasaguastlán	6,975	Q 5,556,658.60
2020	13	Estudiantes del nivel preprimario del sector oficial atendidos en el sistema escolar (Monolingüe y Bilingüe).	San Agustín Acasaguastlán	1,999	Q 8,467,091.76
2020	14	Estudiantes del nivel primario del sector oficial atendidos en el Sistema Escolar (Monolingüe y Bilingüe).	San Agustín Acasaguastlán	7,049	Q 31,095,664.25
2020	15	Estudiantes de primaria de adultos del sector oficial atendidos en el Sistema Escolar.	San Agustín Acasaguastlán	20	Q 134,925.76
2020	16	Estudiantes del ciclo básico del sector oficial atendidos en el Sistema Escolar (Telesecundaria, NUFED, Oficial).	San Agustín Acasaguastlán	1,142	Q 640,660.93
2020	17	Estudiantes del ciclo diversificado del sector oficial atendidos en el Sistema Escolar (todas las ramas de enseñanzas).	San Agustín Acasaguastlán	140	N/A
2020	18	Estudiantes del Programa de Modalidades Flexibles, atendidos.	San Agustín Acasaguastlán	19	N/A



## San Agustín Acasaguastlán, El Progreso.

Año	No.	Producto público	Comunidad	Beneficiarios	Monto (Q)
2021	19	Cuadernos de Trabajo impresos para estudiantes del Nivel Preprimario.	San Agustín Acasaguastlán	1,886	Q 32,293.97
2021	20	Textos Impresos para estudiantes del Nivel Primario.	San Agustín Acasaguastlán	5,001	Q 80,767.65
2021	21	Establecimientos del nivel preprimario atendidos con Gratuidad	San Agustín Acasaguastlán	2,464	Q 97,069.09
2021	22	Establecimientos del nivel primario atendidos con Gratuidad.	San Agustín Acasaguastlán	7,332	Q 322,278.67
2021	23	Establecimientos del ciclo básico atendidos con Gratuidad.	San Agustín Acasaguastlán	1,103	Q 118,969.04
2021	24	Establecimientos del ciclo diversificado atendidos con Gratuidad	San Agustín Acasaguastlán	125	Q 13,577.60
2021	25	Estudiantes del nivel preprimario beneficiados con Útiles Escolares.	San Agustín Acasaguastlán	2,117	Q 115,726.20
2021	26	Estudiantes del nivel primario beneficiados con Útiles Escolares	San Agustín Acasaguastlán	7,023	Q 382,902.47
2021	27	Docentes del nivel preprimario beneficiados con Valijas Didácticas.	San Agustín Acasaguastlán	85	Q 18,864.30
2021	28	Docentes del nivel primario beneficiados con Valijas Didácticas	San Agustín Acasaguastlán	308	Q 68,311.60
2021	29	Estudiantes del nivel preprimario atendidos con Alimentación Escolar.	San Agustín Acasaguastlán	2,428	Q 1,658,260.40
2021	30	Estudiantes del nivel primario atendidos con Alimentación Escolar	San Agustín Acasaguastlán	7,349	Q 5,282,760.10
2021	31	Estudiantes del nivel medio atendidos con Alimentación Escolar	San Agustín Acasaguastlán		N/A
2021	32	Estudiantes del nivel preprimario del sector oficial atendidos en el Sistema Escolar (Monolingüe y Bilingüe).	San Agustín Acasaguastlán	2,494	Q 9,373,364.52
2021	33	Estudiantes del nivel primario del sector oficial atendidos en el Sistema Escolar (Monolingüe y Bilingüe).	San Agustín Acasaguastlán	7,329	Q 33,861,564.84
2021	34	Estudiantes de primaria de adultos del sector oficial atendidos en el Sistema Escolar.	San Agustín Acasaguastlán	12	Q 135,378.00
2021	35	Estudiantes del ciclo básico del sector oficial atendidos en el Sistema Escolar (Telesecundaria, NUFED, Oficial).	San Agustín Acasaguastlán	1,147	Q 586,914.26
2021	36	Estudiantes del ciclo diversificado del sector oficial atendidos en el Sistema Escolar (todas las ramas de enseñanzas).	San Agustín Acasaguastlán	127	N/A
2021	37	Estudiantes del Programa de Modalidades Flexibles, atendidos.	San Agustín Acasaguastlán	46	N/A
2021	38	Estudiantes del Programa Nacional de Educación Alternativa -PRONEA-, atendidos.	San Agustín Acasaguastlán	4	N/A

## San Agustín Acasaguastlán, El Progreso.

Año	No.	Producto público	Comunidad	Beneficiarios	Monto (Q)
2022	39	Cuadernos de Trabajo impresos para estudiantes del Nivel Preprimario	San Agustín Acasaguastlán	2,321	Q 38,412.55
2022	40	Textos Impresos para estudiantes del Nivel Primario.	San Agustín Acasaguastlán	7,321	Q 349,724.17
2022	41	Establecimientos del nivel preprimario atendidos con Gratuidad.	San Agustín Acasaguastlán	2,459	Q 108,213.01
2022	42	Establecimientos del nivel primario atendidos con Gratuidad.	San Agustín Acasaguastlán	7,349	Q 336,615.02
2022	43	Establecimientos del ciclo básico atendidos con Gratuidad.	San Agustín Acasaguastlán	1,109	Q 120,413.74
2022	44	Establecimientos del ciclo diversificado atendidos con Gratuidad.	San Agustín Acasaguastlán	125	Q 10,627.60
2022	45	Estudiantes del nivel preprimario con cobertura de Seguro Médico Escolar.	San Agustín Acasaguastlán	2,628	Q 224,889.78
2022	46	Estudiantes del nivel primario con cobertura de Seguro Médico Escolar.	San Agustín Acasaguastlán	7,518	Q 645,303.44
2022	47	Estudiantes del nivel preprimario beneficiados con Útiles Escolares.	San Agustín Acasaguastlán	2,503	Q 136,543.20
2022	48	Estudiantes del nivel primario beneficiados con Útiles Escolares.	San Agustín Acasaguastlán	7,373	Q 402,192.30
2022	49	Estudiantes del ciclo básico beneficiados con Útiles Escolares.	San Agustín Acasaguastlán	94	Q 40,728.10
2022	50	Docentes del nivel primario beneficiados con Valijas Didácticas.	San Agustín Acasaguastlán	314	Q 134,475.80
2022	51	Estudiantes del nivel preprimario atendidos con Alimentación Escolar.	San Agustín Acasaguastlán	2,569	Q 2,700,284.10
2022	52	Estudiantes del nivel primario atendidos con Alimentación Escolar.	San Agustín Acasaguastlán	7,463	Q 8,012,670.95
2022	53	Estudiantes del nivel preprimario del sector oficial atendidos en el Sistema Escolar (Monolingüe y Bilingüe).	San Agustín Acasaguastlán	2,675	Q 9,944,922.82
2022	54	Estudiantes del nivel primario del sector oficial atendidos en el Sistema Escolar (Monolingüe y Bilingüe).	San Agustín Acasaguastlán	7,565	Q 35,268,052.30
2022	55	Estudiantes de primaria de adultos del sector oficial atendidos en el Sistema Escolar.	San Agustín Acasaguastlán	10	Q 137,878.00
2022	56	Estudiantes del ciclo básico del sector oficial atendidos en el Sistema Escolar (Telesecundaria, NUFED, Oficial).	San Agustín Acasaguastlán	1,161	Q 607,076.21
2022	57	Estudiantes del ciclo diversificado del sector oficial atendidos en el Sistema Escolar (todas las ramas de enseñanzas).	San Agustín Acasaguastlán	105	N/A
2022	58	Estudiantes del Programa de Educación Primaria de Adultos por Correspondencia (PEAC), atendidos.	San Agustín Acasaguastlán	16	N/A
2022	59	Estudiantes del Programa Centros Municipales de Capacitación y Formación Humana (CEMUCAF), atendidos en áreas técnico-laborales	San Agustín Acasaguastlán	53	N/A
2022	60	Estudiantes del Programa de Modalidades Flexibles, atendidos.	San Agustín Acasaguastlán	38	N/A
2022	61	Estudiantes del Programa Nacional de Educación Alternativa -PRONEA-, atendidos	San Agustín Acasaguastlán	20	N/A

## San Agustín Acasaguastlán, El Progreso.

Año	No.	Producto público	Comunidad	Beneficiarios	Monto (Q)
2023	62	Cuadernos de Trabajo impresos para estudiantes del Nivel Preprimario.	San Agustín Acasaguastlán	2,432	Q 45,867.52
2023	63	Textos Impresos para estudiantes del Nivel Primario.	San Agustín Acasaguastlán	3,841	Q 37,964.44
2023	64	Establecimientos del nivel preprimario atendidos con Gratuidad	San Agustín Acasaguastlán	2,449	Q 106,775.60
2023	65	Establecimientos del nivel primario atendidos con Gratuidad.	San Agustín Acasaguastlán	7,347	Q 332,006.15
2023	66	Establecimientos del ciclo básico atendidos con Gratuidad.	San Agustín Acasaguastlán	1,167	Q 124,997.36
2023	67	Establecimientos del ciclo diversificado atendidos con Gratuidad	San Agustín Acasaguastlán	106	Q 10,768.40
2023	68	Estudiantes del nivel preprimario con cobertura de Seguro Médico Escolar.	San Agustín Acasaguastlán	2,663	Q 204,208.23
2023	69	Estudiantes del nivel primario con cobertura de Seguro Médico Escolar.	San Agustín Acasaguastlán	7,531	Q 574,235.89
2023	70	Estudiantes del ciclo básico con cobertura de Seguro Médico Escolar.	San Agustín Acasaguastlán	1,238	Q 79,873.39
2023	71	Estudiantes del ciclo diversificado con cobertura de Seguro Médico Escolar.	San Agustín Acasaguastlán	114	Q 7,388.49
2023	72	Estudiantes del nivel preprimario beneficiados con Útiles Escolares.	San Agustín Acasaguastlán	2,480	Q 135,591.10
2023	73	Estudiantes del nivel primario beneficiados con Útiles Escolares	San Agustín Acasaguastlán	7,331	Q 400,446.50
2023	74	Estudiantes del ciclo básico beneficiados con Útiles Escolares	San Agustín Acasaguastlán	1,168	Q 116,907.65
2023	75	Estudiantes del ciclo diversificado beneficiados con Útiles Escolares.	San Agustín Acasaguastlán	106	Q 10,600.00
2023	76	Docentes del nivel preprimario beneficiados con Valijas Didácticas.	San Agustín Acasaguastlán	92	Q 40,965.30
2023	77	Docentes del nivel primario beneficiados con Valijas Didácticas	San Agustín Acasaguastlán	314	Q 138,814.00
2023	78	Docentes del ciclo básico beneficiados con Valijas Didácticas.	San Agustín Acasaguastlán	36	Q 16,151.70
2023	79	Docentes del ciclo diversificado beneficiados con Valijas Didácticas.	San Agustín Acasaguastlán	9	Q 3,960.00
2023	80	Estudiantes del nivel preprimario atendidos con Alimentación Escolar.	San Agustín Acasaguastlán	2,537	Q 2,394,637.80

## San Agustín Acasaguastlán, El Progreso.

Año	No.	Producto público	Comunidad	Beneficiarios	Monto (Q)
2023	81	Estudiantes del nivel primario atendidos con Alimentación Escolar.	San Agustín Acasaguastlán	7,376	Q 7,053,473.10
2023	82	Estudiantes del nivel medio atendidos con Alimentación Escolar.	San Agustín Acasaguastlán	1,273	Q 811,151.85
2023	83	Estudiantes del nivel preprimario del sector oficial atendidos en el Sistema Escolar (Monolingüe y Bilingüe).	San Agustín Acasaguastlán	2,613	Q 6,986,590.42
2023	84	Estudiantes del nivel primario del sector oficial atendidos en el Sistema Escolar (Monolingüe y Bilingüe).	San Agustín Acasaguastlán	7,454	Q 24,369,036.67
2023	85	Estudiantes de primaria de adultos del sector oficial atendidos en el Sistema Escolar.	San Agustín Acasaguastlán	14	Q 94,941.25
2023	86	Estudiantes del ciclo básico del sector oficial atendidos en el Sistema Escolar (Telesecundaria, NUFED, Oficial).	San Agustín Acasaguastlán	1,177	Q 387,711.41
2023	87	Estudiantes del ciclo diversificado del sector oficial atendidos en el Sistema Escolar (todas las ramas de enseñanzas).	San Agustín Acasaguastlán	111	N/A
2023	88	Estudiantes del Programa de Educación Primaria de Adultos por Correspondencia (PEAC), atendidos.	San Agustín Acasaguastlán	16	N/A
2023	89	Estudiantes del Programa Centros Municipales de Capacitación y Formación Humana (CEMUCAF), atendidos en áreas técnico-laborales.	San Agustín Acasaguastlán	65	N/A
2023	90	Estudiantes del Programa de Modalidades Flexibles, atendidos	San Agustín Acasaguastlán	30	N/A
2023	91	Estudiantes del Programa Nacional de Educación Alternativa -PRONEA-, atendidos.	San Agustín Acasaguastlán	15	N/A

## San Agustín Acasaguastlán, El Progreso.

Año	No.	Producto público	Comunidad	Beneficiarios	Monto (Q)
2020	1	BONO EDUCACIÓN.	N/A	8	Q 12,000.00
2020	2	BONO NIÑAS Y ADOLESCENTES EN EDUCACIÓN.	N/A	18	Q 21,600.00
2020	3	BONO SALUD.	N/A	33	Q 46,800.00
2020	4	BONO SALUD DE 0 A 2 AÑOS.	N/A	31	Q 62,100.00
2020	5	BECA EDUCACIÓN MEDIA.	N/A	38	Q 95,000.00
2020	6	BECA EDUCACIÓN SUPERIOR.	N/A	10	Q 10,000.00
2021	7	BONO EDUCACIÓN.	N/A	25	Q 50,700.00
2021	8	BONO NIÑAS Y ADOLESCENTES EN EDUCACIÓN.	N/A	35	Q 66,900.00
2021	9	BONO SALUD.	N/A	46	Q 79,500.00
2021	10	BONO SALUD DE 0 A 2 AÑOS.	N/A	14	Q 37,200.00
2021	11	BECA EDUCACIÓN MEDIA.	N/A	29	Q 53,000.00

## San Agustín Acasaguastlán, El Progreso.

Año	No.	Producto público	Comunidad	Beneficiarios	Monto (Q)
2021	12	BECA EDUCACIÓN SUPERIOR.	N/A	3	Q 7,500.00
2021	13	PROGRAMA SOCIAL "COMEDOR SOCIAL".	N/A	43,700	Q 1,014,879.75
2021	14	INTERVENCIÓN BECA SOCIAL ARTESANO.	AGUAHIEL	6	Q 7,200.00
2021	15	INTERVENCIÓN BECA SOCIAL ARTESANO.	EL RANCHO	4	Q 4,000.00
2021	16	INTERVENCIÓN BECA SOCIAL ARTESANO.	GUAYTÁN	1	Q 1,200.00
2021	17	INTERVENCIÓN BECA SOCIAL ARTESANO.	SAN AGUSTÍN ACASAGUASTLÁN	33	Q 38,000.00
2022	18	BONO EDUCACIÓN.	N/A	64	Q 187,200.00
2022	19	BONO SALUD.	N/A	37	Q 100,800.00
2022	20	BONO SALUD DE 0 A 2 AÑOS	N/A	1	Q 3,000.00
2022	21	BECA EDUCACIÓN MEDIA.	N/A	30	Q 71,500.00
2022	22	BECA EDUCACIÓN SUPERIOR.	N/A	6	Q 13,500.00
2022	23	PROGRAMA SOCIAL "COMEDOR SOCIAL".	N/A	147,755	Q 3,246,551.50

## San Agustín Acasaguastlán, El Progreso.

Año	No.	Producto público	Comunidad	Beneficiarios	Monto (Q)
2022	24	INTERVENCIÓN BECA SOCIAL ARTESANO.	AGUAHIEL	2	Q 2,400.00
2022	25	INTERVENCIÓN BECA SOCIAL ARTESANO.	EL RANCHO	1	Q 1,200.00
2022	26	INTERVENCIÓN BECA SOCIAL ARTESANO.	GUAYASCO	2	Q 2,400.00
2022	27	INTERVENCIÓN BECA SOCIAL ARTESANO.	GUAYTÁN	1	Q 1,200.00
2022	28	INTERVENCIÓN BECA SOCIAL ARTESANO.	IXCANAL	3	Q 3,600.00
2022	29	INTERVENCIÓN BECA SOCIAL ARTESANO.	LLANO DE JESÚS	1	Q 1,200.00
2022	30	INTERVENCIÓN BECA SOCIAL ARTESANO.	SAN AGUSTÍN ACASAGUASTLÁN	29	Q 32,400.00
2023	31	BONO EDUCACIÓN.	N/A	52	Q 91,200.00
2023	32	BONO SALUD.	N/A	25	Q 46,800.00
2023	33	BECA EDUCACIÓN MEDIA.	N/A	22	Q 43,000.00
2023	34	BECA EDUCACIÓN SUPERIOR.	N/A	5	Q 9,000.00
2023	35	PROGRAMA SOCIAL "COMEDOR SOCIAL".	N/A	15,000	Q 332,812.50

## San Agustín Acasaguastlán, El Progreso.

No.	Producto público	Comunidad	Beneficiarios	Monto (Q)
1	BONO FAMILIA.	N/A	6,551	Q 14,585,250.00
2	TRANSFERENCIAS MONETARIAS A FAMILIAS DE NIÑOS Y NIÑAS CON DESNUTRICIÓN AGUDA, PREVIAMENTE IDENTIFICADOS EN EL MARCO DE LA VULNERABILIDAD NUTRICIONAL.	N/A	1	Q 1,000.00

PROYECCIÓN 2024 PROGRAMA SOCIAL "BECA SOCIAL"			
No.	Producto público	Comunidad	Beneficiarios
1	BECA EDUCACIÓN MEDIA	N/A	30

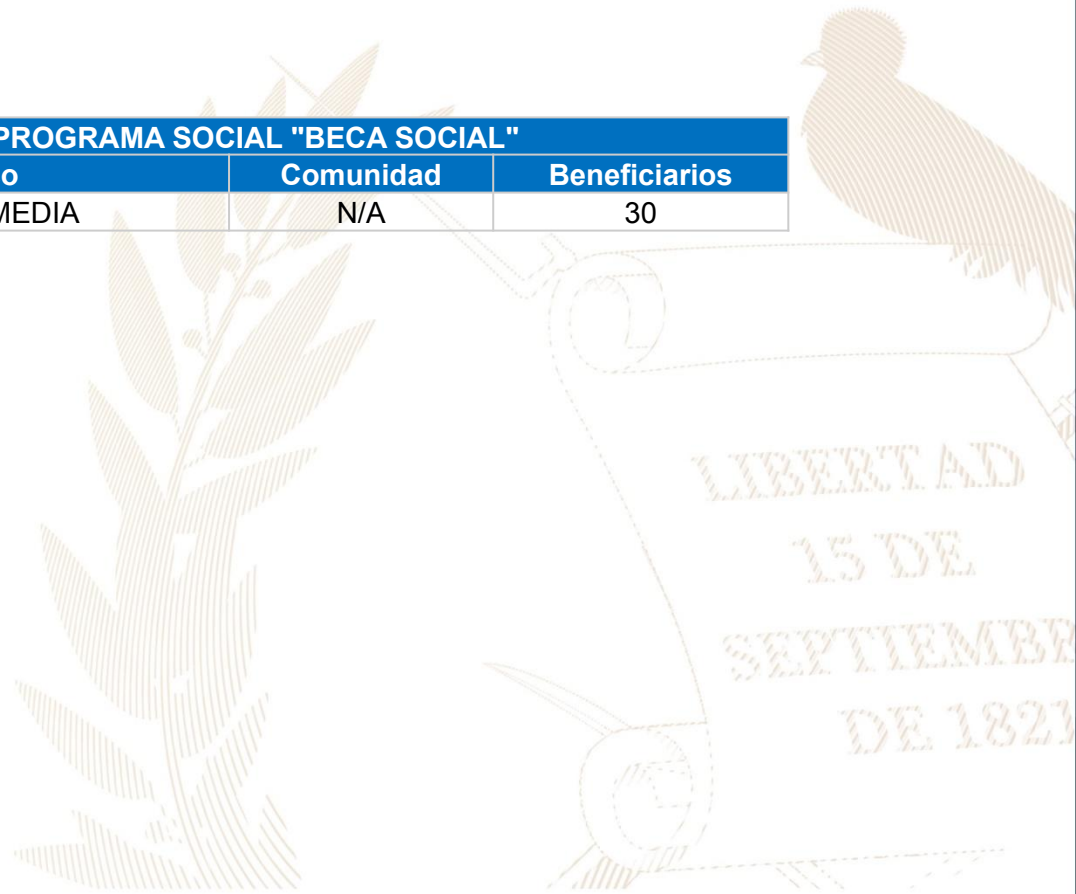



## San Agustín Acasaguastlán, El Progreso.

No.	Producto Público				
1	<p>Atención de consultas relacionadas al uso del Sistema de Contabilidad Integrada de Gobiernos Locales -SICOIN GL- y del Sistema Servicios GL, por los medios disponibles, sea vía telefónica, correo electrónico, mesa de ayuda y en Oficinas Regionales de Atención Municipal, que han sido realizadas por los empleados municipales con los siguientes perfiles:</p> <table border="1" data-bbox="139 592 1916 1216"> <thead> <tr> <th data-bbox="139 592 1045 649"><b>SICOIN GL</b></th> <th data-bbox="1045 592 1916 649"><b>Servicios GL</b></th> </tr> </thead> <tbody> <tr> <td data-bbox="139 649 1045 1216"> <ul style="list-style-type: none"> <li>- Director AFIM.</li> <li>- Encargado de Contabilidad.</li> <li>- Encargado de Presupuesto.</li> <li>- Encargado de Tesorería.</li> <li>- Encargado de Planes.</li> <li>- Encargado de Contratos.</li> <li>- Gestión de Ingresos.</li> <li>- Gestión Presupuestaria.</li> <li>- Gestión de Préstamos y donaciones.</li> <li>- Alcalde.</li> <li>- Asesor Municipal.</li> <li>- Creación de Unidad Solicitante, entre otros.</li> </ul> </td> <td data-bbox="1045 649 1916 1216"> <ul style="list-style-type: none"> <li>- Administración Municipal.</li> <li>- Gestor Documento de Cobro.</li> <li>- Gestor Municipal.</li> <li>- Nuevo Cajero General.</li> <li>- Nuevo Cajero Receptor.</li> <li>- Nuevo Gerente de Agua.</li> <li>- Nuevo Gerente de Arbitrios.</li> <li>- Nuevo Gestor de IUSI.</li> <li>- Perfil Cajero General PMT.</li> <li>- Perfil Gestión PMT.</li> <li>- Registro Lecturas de Agua.</li> <li>- Solicitud Cuenta Corriente Anual, entre otros.</li> </ul> </td> </tr> </tbody> </table>	<b>SICOIN GL</b>	<b>Servicios GL</b>	<ul style="list-style-type: none"> <li>- Director AFIM.</li> <li>- Encargado de Contabilidad.</li> <li>- Encargado de Presupuesto.</li> <li>- Encargado de Tesorería.</li> <li>- Encargado de Planes.</li> <li>- Encargado de Contratos.</li> <li>- Gestión de Ingresos.</li> <li>- Gestión Presupuestaria.</li> <li>- Gestión de Préstamos y donaciones.</li> <li>- Alcalde.</li> <li>- Asesor Municipal.</li> <li>- Creación de Unidad Solicitante, entre otros.</li> </ul>	<ul style="list-style-type: none"> <li>- Administración Municipal.</li> <li>- Gestor Documento de Cobro.</li> <li>- Gestor Municipal.</li> <li>- Nuevo Cajero General.</li> <li>- Nuevo Cajero Receptor.</li> <li>- Nuevo Gerente de Agua.</li> <li>- Nuevo Gerente de Arbitrios.</li> <li>- Nuevo Gestor de IUSI.</li> <li>- Perfil Cajero General PMT.</li> <li>- Perfil Gestión PMT.</li> <li>- Registro Lecturas de Agua.</li> <li>- Solicitud Cuenta Corriente Anual, entre otros.</li> </ul>
<b>SICOIN GL</b>	<b>Servicios GL</b>				
<ul style="list-style-type: none"> <li>- Director AFIM.</li> <li>- Encargado de Contabilidad.</li> <li>- Encargado de Presupuesto.</li> <li>- Encargado de Tesorería.</li> <li>- Encargado de Planes.</li> <li>- Encargado de Contratos.</li> <li>- Gestión de Ingresos.</li> <li>- Gestión Presupuestaria.</li> <li>- Gestión de Préstamos y donaciones.</li> <li>- Alcalde.</li> <li>- Asesor Municipal.</li> <li>- Creación de Unidad Solicitante, entre otros.</li> </ul>	<ul style="list-style-type: none"> <li>- Administración Municipal.</li> <li>- Gestor Documento de Cobro.</li> <li>- Gestor Municipal.</li> <li>- Nuevo Cajero General.</li> <li>- Nuevo Cajero Receptor.</li> <li>- Nuevo Gerente de Agua.</li> <li>- Nuevo Gerente de Arbitrios.</li> <li>- Nuevo Gestor de IUSI.</li> <li>- Perfil Cajero General PMT.</li> <li>- Perfil Gestión PMT.</li> <li>- Registro Lecturas de Agua.</li> <li>- Solicitud Cuenta Corriente Anual, entre otros.</li> </ul>				



## San Agustín Acasaguastlán, El Progreso.

2	Realización de eventos de capacitación de acuerdo a necesidades identificadas en la municipalidad con los temas indicados a continuación:	
	<ul style="list-style-type: none"> <li>a) Cierre contable y apertura de Ejercicio Fiscal 2023 (Inicialización de Saldos).</li> <li>b) Generalidades presupuestarias.</li> <li>c) Actualizaciones al MAFIM 2a. Edición.</li> <li>d) Revisión y Análisis de Reportes de Gestión y Ejecución Presupuestaria.</li> <li>e) Módulo del IUSI en Servicios GL.</li> <li>f) Módulo de Arbitrios en Servicios GL.</li> <li>g) Planificación y Formulación Presupuestaria enfocado a GPR -SICOIN GL-</li> <li>h) Planificación (Facebook live).</li> <li>i) Planificación y Presupuesto por Resultados.</li> </ul>	<ul style="list-style-type: none"> <li>j) Módulo de Caja -Servicios GL-.</li> <li>k) Uso del Sistema Soporte GL.</li> <li>l) Reportes Financieros.</li> <li>m) Préstamos, Donaciones y Convenios.</li> <li>n) Módulo de Agua en Servicios GL.</li> <li>o) Errores más comunes que se generan al elaborar un Presupuesto.</li> <li>p) Módulo de Contratos.</li> <li>q) Formulación Presupuestaria de Ingresos y egresos (Facebook live).</li> <li>r) Procesamiento Electrónico de Medios de Pago, entre otros.</li> </ul>
3	Capacitación en temas relacionados a las finanzas municipales, análisis e interpretación de indicadores financieros, según las siguientes metodologías: <ul style="list-style-type: none"> <li>a) Índice Consolidado Financiero Municipal -ICFM-.</li> <li>b) Ficha de seguimiento del -ICFM- e Informe -ICFM- año finalizado.</li> <li>c) Diagnóstico para el Fortalecimiento de las Finanzas Municipales.</li> </ul>	

## San Agustín Acasaguastlán, El Progreso.

- |   |   |
|---|---|
| 4 | <p>Elaboración y actualización de Guías de Usuario del Sistema de Contabilidad Integrada de Gobiernos Locales -SICOIN GL- y del Sistema Servicios GL, las cuales se encuentran disponibles en el Portal de Gobiernos Locales en el siguiente enlace: <a href="https://portalgl.minfin.gob.gt">https://portalgl.minfin.gob.gt</a> seleccionando las opciones "Biblioteca Virtual", "Guías y Manuales", "Guías Sicoin gl", "Guías Servicios GL", entre otras.</p>   |
| 5 | <p>Manual de Administración Financiera Integrada Municipal -MAFIM- (Segunda Edición) el cual contiene la actualización de normas, procedimientos técnicos, administrativos y financieros, que fortalecen los procesos de la gestión financiera municipal, favorece el control interno, la administración y el uso eficiente y eficaz de los recursos públicos, contribuyendo a la transparencia del gasto y la rendición de cuentas; éste se encuentra disponible en el Portal de Gobiernos Locales en el siguiente enlace: <a href="https://portalgl.minfin.gob.gt">https://portalgl.minfin.gob.gt</a> seleccionando las opciones "Biblioteca Virtual", "Guías y Manuales", "Manuales", "Manual de Administración Financiera Integrada Municipal (2a. Edición) 2022".</p>  |
| 6 | <p>Tablero de Resultados del Índice Consolidado Financiero Municipal -ICFM- el cual es un instrumento de análisis, monitoreo y evaluación que permite a través de indicadores financieros según la metodología, conocer las fortalezas y áreas de oportunidad de la gestión financiera municipal, útil para la toma de decisiones de las autoridades y funcionarios municipales, éste se encuentra disponible en el Portal de Gobiernos Locales en el siguiente enlace: <a href="https://portalgl.minfin.gob.gt">https://portalgl.minfin.gob.gt</a> seleccionando las opciones "Indicadores" y luego "ICFM".</p>  |
| 7 | <p>Ficha de Seguimiento a la Gestión Financiera Municipal en la cual se pueden visualizar los resultados de la gestión financiera de los últimos dos años para realizar análisis comparativo y el seguimiento durante el ejercicio fiscal vigente de manera mensual, permitiendo a las autoridades y funcionarios municipales identificar fortalezas y oportunidades de mejora que orienten la labor para establecer estrategias de fortalecimiento financiero municipal; asimismo, se pone a disposición el Informe ICFM año finalizado, el cual muestra el análisis general de los resultados de la gestión financiera del ejercicio fiscal finalizado. Ambos instrumentos se encuentran disponibles dentro del Sistema de Contabilidad Integrada de Gobiernos Locales -SICOINGL- en la siguiente ruta: "Ejecución", "Reportes Financieros", "Ficha de Seguimiento Municipal", "Informe ICFM año finalizado".</p> |
| 8 | <p>Tablero que muestra la ejecución presupuestaria de la municipalidad desde la perspectiva de los Objetivos de Desarrollo Sostenible -ODS-, Ejes del Plan Nacional de Desarrollo, Prioridades Nacionales, Metas Estratégicas de Desarrollo y Resultados Estratégicos, los cuales se pueden consultar desde el Portal de Gobiernos Locales en el siguiente enlace: <a href="https://portalgl.minfin.gob.gt">https://portalgl.minfin.gob.gt</a> seleccionando las opciones "Indicadores" y luego "Objetivos de Desarrollo Sostenible".</p>   |

## San Agustín Acasaguastlán, El Progreso.

9	Implementación de las siguientes herramientas informáticas y metodologías:		
	a) Sistema de Contabilidad Integrada de Gobiernos Locales -SICOIN GL-.	X	Implementada
	b) Sistema Servicios GL.	X	Implementada
	c) Aplicación (APP) Móvil para Toma de Lecturas de Agua.		Por implementar
	d) Generación de Boleto de Ornato Masivo.		Por implementar
	e) Metodología del Índice Consolidado Financiero Municipal -ICFM-.		Por implementar
	f) Metodología "Diagnóstico para el Fortalecimiento de las Finanzas Municipales".		Por implementar
	g) Metodología "Gestión por Resultados".		Por implementar
	h) Cobro de servicios municipales con tarjeta de crédito y débito.		Por implementar
	i) Cobro de servicios municipales a través de BANCAMUNI.		Por implementar
	j) Cuenta Única del Tesoro Municipal -CUT-.	X	Implementada

## San Agustín Acasaguastlán, El Progreso.

Año	No.	Producto público	Beneficiarios	Monto (Q)
2020	1	Programa del Aporte Económico del Adulto Mayor (Activos).	624	Q 2,732,000.00
2020	2	Programa del Aporte Económico del Adulto Mayor (Nuevos beneficiarios).	33	N/A
2021	3	Programa del Aporte Económico del Adulto Mayor (Activos).	581	Q 2,623,600.00
2021	4	Programa del Aporte Económico del Adulto Mayor (Nuevos beneficiarios).	6	N/A
2022	5	Programa del Aporte Económico del Adulto Mayor (Activos).	757	Q 4,089,500.00
2022	6	Programa del Aporte Económico del Adulto Mayor (Nuevos beneficiarios).	246	N/A
2023	7	Programa del Aporte Económico del Adulto Mayor (Activos).	873	Q 2,979,500.00
2023	8	Programa del Aporte Económico del Adulto Mayor (Nuevos beneficiarios).	181	N/A

No.	Producto público	Comunidad	Aportes	Monto (Q)
1	Programa del Aporte Económico del Adulto Mayor.	San Agustín Acasaguastlán	27,629	Q 12,424,600.00

## San Agustín Acasaguastlán, El Progreso.

No.	Producto público	Comunidad	Beneficiarios	Monto (Q)
1	Identificación de Hogares sin Energía.	Aldea El Jute, Caserío Pacheco.	268	Q 4,716.00
2	Identificación de Hogares sin Energía.	Aldea La Cidra, Caserío El Estucal.	128	
3	Identificación de Hogares sin Energía.	Caserío El Chispal, Aldea El Jute.	84	
4	Identificación de Hogares sin Energía.	Caserío El Durazno, Aldea Las Escaleras.	128	
5	Identificación de Hogares sin Energía.	Caserío El Moján, Aldea Escaleras.	164	
6	Identificación de Hogares sin Energía.	Caserío El Volcán.	200	
7	Identificación de Hogares sin Energía.	Caserío Montenegro, Aldea Las Sidras.	180	
8	Identificación de Hogares sin Energía.	Caserío Terraplén, Aldea El Conte.	120	

## San Agustín Acasaguastlán, El Progreso.

No.	Producto público	Comunidad	Beneficiarios	Monto (Q)
9	<p>Plan Centinela verificación de calidad y cantidad en estaciones de servicio, plantas y depósitos de almacenamiento y expendios de GLP en cilindros.</p> <p>86 Supervisiones técnicas de calidad y cantidad en estaciones de servicio, plantas y depósitos de almacenamiento y expendios de GLP en cilindros por personal delegado de la DGH, durante el período 2020-agosto 2023.</p>	7	Toda la población.	Q 142,485.66
		<b>TOTAL</b>	<b>1,272</b>	<b>Q 147,201.66</b>

## San Agustín Acasaguastlán, El Progreso.

No.	Producto público	Comunidad	Beneficiarios	Monto (Q)
1	T-057-2020-MANTENIMIENTO RUTINARIO TERRACERÍA.	El Júcaro, Morazán, MULTIMUNICIPAL EL PROGRESO, San Agustín Acasaguastlán, San Antonio La Paz, Sanarate.	156,279	Q 8,819,520.80
2	T-002-2022-MANTENIMIENTO RUTINARIO TERRACERÍA.	El Júcaro, Morazán, MULTIMUNICIPAL EL PROGRESO, San Agustín Acasaguastlán, San Antonio La Paz, Sanarate.	131,458	Q 4,896,500.00
3	L-131-2020- LIMPIEZA DEL DERECHO DE VÍA.	Guastatoya, MULTIMUNICIPAL EL PROGRESO, San Agustín Acasaguastlán.	116,351	Q 904,699.44
4	B-012-2022 - BACHEO DE LA RED VIAL PAVIMENTADA.	Guastatoya, MULTIMUNICIPAL EL PROGRESO, San Agustín Acasaguastlán, San Antonio La Paz, Sanarate.	143,622	Q 1,678,055.00
5	L-029-2022 - LIMPIEZA DEL DERECHO DE VÍA.	Guastatoya, MULTIMUNICIPAL EL PROGRESO, San Agustín Acasaguastlán.	116,351	Q 830,371.00
6	L-132-2020- LIMPIEZA DEL DERECHO DE VÍA.	Morazán, MULTIMUNICIPAL EL PROGRESO, San Agustín Acasaguastlán, San Cristóbal Acasaguastlán.	123,057	Q 889,030.00
7	GRUPO 2: REMOZAMIENTO EODP ANEXA A EORM, CASERIO LOS BÁLSAMOS, SAN AGUSTÍN ACASAGUASTLÁN, EL PROGRESO.	SAN AGUSTÍN ACASAGUASTLÁN	44	Q 1,422,476.61
8	Familias beneficiadas con subsidio para la Vivienda San Agustín Acasaguastlán 68 Q 2,380,000.00.	Familias beneficiadas con subsidio para la Vivienda San Agustín Acasaguastlán 68 Q 2.380.000,00	Familias beneficiadas con subsidio para la Vivienda San Agustín Acasaguastlán 68 Q 2.380.000,00	Familias beneficiadas con subsidio para la Vivienda San Agustín Acasaguastlán 68 Q 2.380.000,00



## San Agustín Acasaguastlán, El Progreso.

No.	Producto público	Comunidad	Beneficiarios	Monto (Q)
9	COCINA , CASERÍO GUAYTAN ABAJO, SAN AGUSTÍN AC., EL PROGRESO.	CASERÍO GUAYTAN ABAJO.	22	Q 99,350.00
10	COCINA , ALDEA LA PIRAGUA, SAN AGUSTÍN AC., EL PROGRESO.	ALDEA LA PIRAGUA.	39	Q 99,350.00
11	COCINA , CASERÍO EL PINITO, ALDEA TECUIZ, SAN AGUSTÍN AC., EL PROGRESO.	CASERÍO EL PINITO, ALDEA TECUIZ.	30	Q 99,350.00
12	COCINA , CASERÍO EL VOLCAN, ALDEA CHANRAYO, SAN AGUSTÍN AC., EL PROGRESO.	CASERIO EL VOLCAN, ALDEA CHANRAYO.	25	Q 99,350.00
13	COCINA , CASERÍO TERRAPLÉN, ALDEA EL CONTE, SAN AGUSTÍN AC., EL PROGRESO.	CASERIO TERRAPLÉN, ALDEA EL CONTE.	35	Q 99,350.00
14	COCINA , BARRIO SAN RAFAEL, ALDEA LOS ALBORES, SAN AGUSTÍN AC., EL PROGRESO.	BARRIO SAN RAFAEL, ALDEA LOS ALBORES.	11	Q 99,350.00
15	COCINA , BARRIO TAMARINDO, SAN AGUSTÍN AC., EL PROGRESO.	BARRIO TAMARINDO.	57	Q 99,350.00
16	Familias beneficiadas con subsidio para la Vivienda.	San Agustín Acasaguastlán	68	Q 2,380,000.00

## San Agustín Acasaguastlán, El Progreso.

Año	No.	Producto público	Comunidad	Beneficiarios	Monto (Q)
2020	1	Reforestación.	Sierra de Las Minas.	150	N/A
2020	2	Capacitaciones.	Aldea El Morro, Casco Urbano.	31	Q 2,330.40
2020	3	Instrumentos Ambientales Público.	San Agustín Acasaguastlán.	46,429	Q 10,256,520.00
2020	4	Instrumentos Ambientales Privados.	San Agustín Acasaguastlán.	24	N/A
2021	5	Guardianes.	Casco Urbano (Colegio Jerusalén).	40	Q 1,165.20
2021	6	Reforestación.	Sierra de Las Minas, Aldea Chanrayo.	175	Q 13,276.80
2021	7	Capacitaciones.	Aldea El Morro, Casco Urbano.	397	Q 4,660.80
2021	8	Jornadas de Limpieza.	Casco Urbano.	125	Q 11,806.80
2021	9	Instrumentos Ambientales Público.	San Agustín Acasaguastlán.	55,039	Q 7,321,774.00
2021	10	Instrumentos Ambientales Privados.	San Agustín Acasaguastlán.	21	N/A

## San Agustín Acasaguastlán, El Progreso.

Año	No.	Producto público	Comunidad	Beneficiarios	Monto (Q)
2022	11	Guardianes.	Casco Urbano.	166	Q 1,747.80
2022	12	Reforestación.	Aldea El Cimiento y Cuchia De Paja, Chanrayo, La Sidra, El Cimiento, Tecuiz.	850	Q 23,898.24
2022	13	Capacitaciones.	Chanrayo, Jute de La Cobana.	505	Q 6,991.20
2022	14	Jornadas de Limpieza.	Ruta principal.	N/I	Q 5,903.40
2022	15	Instrumentos Ambientales Público.	San Agustín Acasaguastlán.	55,508	Q 9,973,355.00
2022	16	Instrumentos Ambientales Privados.	San Agustín Acasaguastlán.	28	N/A
2023	17	Jornadas de Limpieza.	Casco urbano, Aldea El Maguey.	300	Q,5,903.40
2023	18	Instrumentos Ambientales Público.	San Agustín Acasaguastlán.	55,971	Q 14,637,268.00
2023	19	Instrumentos Ambientales Privados.	San Agustín Acasaguastlán.	25	N/A

## San Agustín Acasaguastlán, El Progreso.

Año	No.	Producto público	Comunidad	Beneficiarios	Monto (Q)
2020	1	Asistencia y dotación de alimentos.		324	Q 105,462.00
	2	Regulación del patrimonio productivo agropecuario		1,248	Q 57,213.43
2021	1	Regulación del patrimonio productivo agropecuario		920	Q 67,164.28
	2	Seguro agropecuario / agrícola catastrófico.		55	Q 29,826.72
2022	1	Asistencia y dotación de alimentos.		4,024	Q 1,549,240.00
	2	Entrega de estipendios para el establecimiento de huertos familiares, para reactivación de unidades productivas y, para conservación de suelos y agua		537	Q 537,000.00
	3	Regulación del patrimonio productivo agropecuario		965	Q 118,055.34
	4	Seguro agropecuario / agrícola catastrófico.		17	Q 9,184.90
2023	1	Asistencia y dotación de alimentos.		4,075	Q 916,875.00
	2	Entrega de estipendios para el establecimiento de huertos familiares, para reactivación de unidades productivas y, para conservación de suelos y agua		182	Q 182,000.00
	3	Regulación del patrimonio productivo agropecuario		1,016	Q 116,509.79
	4	Seguro agropecuario / agrícola catastrófico.		301	Q 159,484.36

## San Agustín Acasaguastlán, El Progreso

Dirección General del Deporte y la Recreación

Año	No.	Producto público	Comunidad	Beneficiarios	Monto (Q)
2021	1	000-024 Personas beneficiadas con actividades deportivas no escolares, no federadas y de recreación.	San Agustín Acasaguastlán.	300	N/A
2021	2	000-030 Festivales deportivos, recreativos y otros eventos de carácter especial, realizados para promover el acceso a la actividad física y la recreación.	San Agustín Acasaguastlán.	N/I	N/A
2022	3	000-024 Personas beneficiadas con actividades deportivas no escolares, no federadas y de recreación.	San Agustín Acasaguastlán.	1,250	N/A
2022	4	000-030 Festivales deportivos, recreativos y otros eventos de carácter especial, realizados para promover el acceso a la actividad física y la recreación.	San Agustín Acasaguastlán.	3	N/A

Dirección General de las Artes

Año	No.	Producto público	Comunidad	Beneficiarios	Monto (Q)
2020	1	Artistas apoyados en la Iniciativa Apoyarte.	San Agustín Acasaguastlán	5	Q 15,000.00
2021	2	Artistas apoyados en la Iniciativa Apoyarte.	San Agustín Acasaguastlán	1	Q 3,000.00

## San Agustín Acasaguastlán, El Progreso.

### Logros 2020 - 2023

No.	Producto público	Comunidad	Beneficiarios	Monto (Q)
1	MEJORAMIENTO SISTEMA DE ALCANTARILLADO SANITARIO BARRIO GUAYTAN -DRENAJE SANITARIO-.	SAN AGUSTÍN ACASAGUASTLÁN	44,114	N/A
2	MEJORAMIENTO SISTEMA DE ALCANTARILLADO SANITARIO BARRIO LA ASUNCIÓN, ALDEA EL RANCHO -DRENAJE SANITARIO-.	SAN AGUSTÍN ACASAGUASTLÁN	44,114	N/A
3	MEJORAMIENTO DE AGUAS RESIDUALES ALDEA EL RANCHO, SAN AGUSTÍN ACASAGUASTLÁN, EL PROGRESO (MURO PERIMETRAL DE 132 METROS LINEALES MÁS LABORATORIO GUARDIANÍA Y SANATORIO -CONSTRUCCIÓN EN GENERAL-.	SAN AGUSTÍN ACASAGUASTLÁN	44,114	N/A
4	AVAL PARA PUESTO DE SALUD ALDEA CUCHILLA DE PAJA, ALDEA EL CONTE -AVAL-.	SAN AGUSTÍN ACASAGUASTLÁN	55,508	N/A

## San Agustín Acasaguastlán, El Progreso

No.	Producto público	Comunidad	Beneficiarios	Monto (Q)
1	Patrullajes policiales a pie	San Agustín Acasaguastlán	55,971 personas	Q 306,725.54
2	Patrullajes policiales en vehículos	San Agustín Acasaguastlán	55,971 personas	Q 124,416.58
3	Patrullajes policiales en motocicletas	San Agustín Acasaguastlán	55,971 personas	Q 46,542.27
4	Patrullajes policiales en bicicletas	San Agustín Acasaguastlán	55,971 personas	Q 1,694.27
5	Atención a personas agredidas	San Agustín Acasaguastlán	55,971 personas	Q 344,446.44
6	Patrullajes policiales	San Agustín Acasaguastlán	55,971 personas	Q 409,637.27
7	Operativos policiales	San Agustín Acasaguastlán	55,971 personas	Q 404,691.76
8	Patrullajes policiales en mercados	San Agustín Acasaguastlán	55,971 personas	Q 56,830.52
9	Patrullajes policiales en protección a la naturaleza	San Agustín Acasaguastlán	55,971 personas	Q 56,506.29
10	Operativos policiales en protección a la naturaleza	San Agustín Acasaguastlán	55,971 personas	Q 8,565.33
11	Seguridad a personalidades, edificios y entidades	San Agustín Acasaguastlán	55,971 personas	Q 77,074.71
12	Servicios policiales para mantener y resguardar el orden público	San Agustín Acasaguastlán	55,971 personas	Q 80,650.54

## San Agustín Acasaguastlán, El Progreso

No.	Producto público	Comunidad	Beneficiarios	Monto (Q)
13	Operativos policiales especializados para el control de homicidios	San Agustín Acasaguastlán	55,971 personas	Q 403,426.90
14	Patrullajes policiales motorizados en áreas focalizadas para la reducción de homicidios	San Agustín Acasaguastlán	55,971 personas	Q 192,658.86
15	Atención a mujeres víctimas de violencia con asesoría y acompañamiento policial	San Agustín Acasaguastlán	55,971 personas	Q 236.95
16	Asesoría y acompañamiento policial a mujeres víctimas de violencia	San Agustín Acasaguastlán	55,971 personas	Q 31,797.31
17	Operativos policiales para el control del expendio y consumo de bebidas alcohólicas, fermentadas o destiladas	San Agustín Acasaguastlán	55,971 personas	Q 6,419.95
18	Puestos policiales fijos para la prevención de extorsiones	San Agustín Acasaguastlán	55,971 personas	Q 300.52
19	Atención de denuncias recibidas por extorsión	San Agustín Acasaguastlán	55,971 personas	Q 317.63



## San Agustín Acasaguastlán, El Progreso.

No.	Producto público	Comunidad	Beneficiarios	Monto (Q)
1	Operaciones Terrestres.	San Agustín Acasaguastlán	196,917*	Q 87,561,656.35*
2	Mejoramiento red vial terciaria.	San Agustín Acasaguastlán	55,039	Q 3,648,927.34
3	Cordones Sanitarios.	San Agustín Acasaguastlán	52,014	Q 130,760.00
4	Operación de Protección Ambiental.	San Agustín Acasaguastlán	55,971	Q 4,670.00
5	Operaciones Terrestres.	San Agustín Acasaguastlán	196,917*	Q 35,295,860.00*
6	Mejoramiento red vial terciaria.	San Agustín Acasaguastlán	55,039	Q 3,648,927.34
7	Actividades de Protección Ambiental.	San Agustín Acasaguastlán	16,121	Q 4,500.00
8	Mejoramiento red vial terciaria.	San Agustín Acasaguastlán	55,039	Q 3,648,927.34

\*Los datos corresponden a nivel Departamental

## San Agustín Acasaguastlán, El Progreso.

No.	Producto público	Comunidad	Beneficiarios	Monto (Q)
1	Reactivación de OMSAN en el municipio de San Agustín Acasaguastlán.	San Agustín Acasaguastlán.	Todo el municipio.	N/A
2	Programa municipal "Creciendo Juntos" donde se benefician a niños con DAM, Bajo Peso e INSAN en el municipio de San Agustín Acasaguastlán.	San Agustín Acasaguastlán.	Cien niños.	N/A
3	Entrega de Nutributter a niños entre las edades de seis meses a dos años seis meses del municipio de San Agustín Acasaguastlán.	San Agustín Acasaguastlán.	Todo el municipio.	N/A
4	Buena coordinación con cada uno de los miembros de CODESAN tanto con Instituciones Gubernamentales, ONG's y Sociedad Civil para fortalecer la SAN a nivel Departamental.	Departamento de El Progreso.	Familias Vulnerables de El Progreso*.	N/A
5	Fortalecer las Capacidades y Conocimientos de cada uno de los miembros de la CODESAN para fortalecer la SAN Departamental, Municipal y Local.	Departamento de El Progreso.	Familias Vulnerables de El Progreso*.	N/A
6	Incidir en la asignación de presupuesto a las OMSAN del Departamento de El Progreso.	San Cristóbal Acasaguastlán, Morazán, Guastatoya, San Agustín Acasaguastlán y El Jícara.	Familias Vulnerables de El Progreso*.	N/A

\*La cantidad de beneficiarios corresponde a nivel departamental.

## San Agustín Acasaguastlán, El Progreso.

### Inversiones de Consejos de Desarrollo Departamental

Ejercicio Fiscal 2020

No.	SNIP	Producto público	Comunidad	Beneficiarios	Monto (Q)
1	223026	AGUA POTABLE.	CASERIO GUAYASCO.	N/I	Q 545,091.34
2	203926	INSTITUTO DIVERSIFICADO.	SAN AGUSTÍN ACASAGUASTLÁN.	N/I	Q 464,030.00
3	226453	DRENAJES.	BARRIO AGUAHIEL.	220	Q 212,840.00
4	226452	DRENAJES.	BARRIO AGUAHIEL.	235	Q 177,480.00
5	241547	PUESTO DE SALUD.	ALDEA TECUIZ.	1,023	Q 450,440.00
6	203923	AGUA POTABLE.	BARRIO AGUA HIEL.	3,100	Q 897,500.00
7	203922	AGUA POTABLE.	BARRIO GUAYTAN.	3,100	Q 897,500.00
8	241549	PUESTO DE SALUD.	ALDEA PUERTA DE GOLPE.	751	Q 300,000.00
9	241630	AGUA POTABLE.	ALDEA LA PIRAGUA.	635	Q 897,500.00
10	241592	ESCUELA PRIMARIA.	ALDEA EL CONTE.	472	Q 500,000.00
11	241609	ESCUELA PRIMARIA.	ALDEA TIMILUYA.	875	Q 320,000.00
12	241610	AGUA POTABLE.	ALDEA LOS ALBORES.	677	Q 260,500.00

## San Agustín Acasaguastlán, El Progreso.

Ejercicio Fiscal 2020

No.	SNIP	Producto público	Comunidad	Beneficiarios	Monto (Q)
13	241611	DRENAJES.	ALDEA EL RANCHO.	24,690	Q 1,347,558.66
14	241613	AGUA POTABLE.	ALDEA PUERTA DE GOLPE.	335	Q 497,785.00
15	241615	AGUA POTABLE.	ALDEA PASASAGUA.	1,405	Q 450,000.00
16	241616	AGUA POTABLE.	ALDEA TECUIZ.	362	Q 556,000.00
17	241617	AGUA POTABLE.	ALDEA EL CIMIENTO.	365	Q 800,000.00
18	241619	INSTITUTO DIVERSIFICADO.	ALDEA TULUMAJILLO.	1,730	Q 750,000.00
19	241119	AGUA POTABLE.	ALDEA EL CONACASTE.	425	Q 710,000.00
20	241620	ESCUELA PRIMARIA.	ALDEA EL CIMIENTO.	208	Q 350,000.00
21	241622	AGUA POTABLE.	ALDEA LOS ALBORES.	984	Q 325,000.00
22	241626	AGUA POTABLE.	ALDEA TECUIZ.	220	Q 795,000.00
23	241628	AGUA POTABLE.	ALDEA TULUMAJE.	1,800	Q 800,000.00
24	241629	ESCUELA PRIMARIA.	ALDEA LAS ESCALERAS.	200	Q 350,000.00
			<b>TOTAL</b>	<b>43,812</b>	<b>Q 13,654,225.00</b>

## San Agustín Acasaguastlán, El Progreso.

Ejercicio Fiscal 2021

No.	SNIP	Producto público	Comunidad	Beneficiarios	Monto (Q)
1	258958	AGUA POTABLE.	BARRIO AGUA HIEL.	3,050	Q 900,000.00
2	258964	DRENAJES.	ALDEA EL RANCHO.	6,471	Q 1,994,681.00
3	258968	ESCUELA PREPRIMARIA.	ALDEA LA MONTAÑITA.	213	Q 499,000.00
4	258974	DRENAJES.	ALDEA EL RANCHO.	2,850	Q 820,000.00
5	259052	ESCUELA PREPRIMARIA.	ALDEA TULUMAJE.	2,052	Q 836,110.00
6	258998	ESCUELA PREPRIMARIA.	ALDEA EL RANCHO.	200	Q 249,000.00
7	258999	INSTITUTO BÁSICO.	ALDEA IXCANAL.	1,218	Q 399,000.00

## San Agustín Acasaguastlán, El Progreso.

Ejercicio Fiscal 2021

No.	SNIP	Producto público	Comunidad	Beneficiarios	Monto (Q)
8	259002	ESCUELA PREPRIMARIA.	CABECERA.	197	Q 299,000.00
9	259009	DRENAJES.	CABECERA.	6,061	Q 650,000.00
10	259010	AGUA POTABLE.	CASERÍOS.	815	Q 1,799,000.00
11	259017	ESCUELA PREPRIMARIA.	ALDEA EL RANCHO.	8,100	Q 659,503.00
12	259018	ESCUELA PREPRIMARIA.	ALDEA EL RANCHO.	180	Q 828,000.00
13	259032	PUENTE VEHICULAR.	ALDEA IXCANAL.	2,288	Q 1,499,000.00
14	259033	AGUA POTABLE.	CABECERA.	4,000	Q 752,000.00
15	259112	CAMINO RURAL.	ALDEA EL RANCHO.	4,913	Q 899,000.00
16	259114	CAMINO RURAL.	ALDEA EL RANCHO.	5,693	Q 570,931.00
		<b>TOTAL</b>		<b>48,301</b>	<b>Q 13,654,225.00</b>

## San Agustín Acasaguastlán, El Progreso.

Ejercicio Fiscal 2022

No.	SNIP	Producto público	Comunidad	Beneficiarios	Monto (Q)
1	277362	ESCUELA PRIMARIA.	CASERIO GUAYTAN ABAJO.	175	Q 700,000.00
2	277383	INSTITUTO BÁSICO.	ALDEA CHANRAYO.	2,821	Q 1,372,589.00
3	277453	MEJORAMIENTO CAMINO.	ALDEA PUERTA DE GOLPE.	517	Q 899,000.00
4	277490	MEJORAMIENTO CAMINO.	ALDEA LAS ESCALERAS.	516	Q 1,246,000.00
5	277518	MEJORAMIENTO CAMINO.	CASERÍO LA CULEBRA.	456	Q 899,000.00
6	277626	AGUA POTABLE.	ALDEA TULUMAJE.	170	Q 820,000.00
7	277679	AGUA POTABLE.	CABECERA MUNICIPAL.	400	Q 1,300,000.00
8	277682	AGUA POTABLE.	ALDEA LOS ALBORES.	175	Q 586,004.00
9	277690	AGUA POTABLE.	ALDEA AGUAHIEL ARRIBA.	763	Q 700,000.00

## San Agustín Acasaguastlán, El Progreso.

Ejercicio Fiscal 2022

No.	SNIP	Producto público	Comunidad	Beneficiarios	Monto (Q)
10	277692	PUESTO DE SALUD.	CASERÍO CUCHILLA DE PAJA, ALDEA EL CONTE.	170	Q 800,000.00
11	277703	AGUA POTABLE.	BARRIO GUAYTAN.	1,355	Q 899,000.00
12	277714	AGUA POTABLE.	ALDEA VADO ANCHO.	300	Q 1,800,000.00
13	277717	AGUA POTABLE.	ALDEA LOS ALBORES.	374	Q 1,827,665.00
14	277718	AGUA POTABLE.	CASERÍO EL BARRIAL.	1,152	Q 899,000.00
15	277722	AGUA POTABLE.	CASERÍO LLANO DE JESÚS.	519	Q 899,000.00
16	277724	PUESTO DE SALUD.	ALDEA JUTE DE LA COBANA.	608	Q 500,000.00
17	291063	AGUA POTABLE.	ALDEA EL CIMIENTO.	1,849	Q 800,000.00
18	291083	ESCUELA PRIMARIA.	BARRIO GUAYTAN.	360	Q 252,215.00
			<b>TOTAL</b>	<b>12,680</b>	<b>Q 17,199,473.00</b>



## San Agustín Acasaguastlán, El Progreso.

Ejercicio Fiscal 2023

No.	SNIP	Producto público	Comunidad	Beneficiarios	Monto (Q)
1	296361	ESCUELA PRIMARIA.	ALDEA PASASAGUA.	250	Q 899,000.00
2	296367	ESCUELA PRIMARIA.	EL RANCHO.	200	Q 800,000.00
3	296379	ESCUELA PRIMARIA.	CASERÍO EL TERRERO.	150	Q 999,000.00
4	296386	AGUA POTABLE.	ALDEA LOS ALBORES.	200	Q 899,000.00
5	296389	ESCUELA PRIMARIA.	ALDEA TECUIZ.	250	Q 999,000.00
6	296390	AGUA POTABLE.	CASERÍO EL BAÚL.	200	Q 700,000.00
7	296392	ESCUELA PRIMARIA	ALDEA EL CIMIENTO.	200	Q 899,000.00
8	296393	ESCUELA PRIMARIA.	EL CIMIENTO.	150	Q 600,000.00
9	296395	ESCUELA PRIMARIA	ALDEA LA MONTAÑITA.	150	Q 741,597.00
10	296396	AGUA POTABLE.	ALDEA TULUMAJE.	200	Q 1,100,000.00

## San Agustín Acasaguastlán, El Progreso.

Ejercicio Fiscal 2023

No.	SNIP	Producto público	Comunidad	Beneficiarios	Monto (Q)
11	296397	MEJORAMIENTO CAMINO.	ALDEA EL JUTE.	800	Q 660,000.00
12	296398	MEJORAMIENTO CAMINO.	ALDEA COMAJA.	500	Q 451,000.00
13	296399	AGUA POTABLE.	LAS CIDRAS.	200	Q 700,000.00
14	296400	DRENAJES.	BARRIO LA ASUNCIÓN, ALDEA EL RANCHO.	250	Q 1,250,000.00
15	296401	MEJORAMIENTO CAMINO.	ALDEA PUERTA DE GOLPE.	800	Q 620,000.00
16	296402	ESCUELA PRIMARIA.	CASERIO GUAYASCO.	200	Q 700,000.00
17	296403	ESCUELA PRIMARIA.	CASERIO EL BAÚL.	200	Q 674,473.00
18	296404	PUENTE VEHICULAR.	ALDEA TULUMAJILLO.	1,500	Q 1,200,000.00
19	296405	ESCUELA PRIMARIA.	CABECERA MUNICIPAL.	150	Q 799,000.00
20	296406	ESCUELA PRIMARIA.	ALDEA AGUAHIEL ARRIBA.	150	Q 700,000.00
21	296407	MEJORAMIENTO CAMINO.	ALDEA MAGDALENA.	800	Q 500,000.00
22	299986	AGUA POTABLE.	ALDEA PUERTA DE GOLPE.	250	Q 2,583,939.00
			TOTAL	7,750	Q 19,475,009.00

Ejercicio Fiscal 2024

## San Agustín Acasaguastlán, El Progreso.

No.	SNIP	Producto público	Comunidad	Beneficiarios	Monto (Q)
1	312638	MEJORAMIENTO DE CALLE.	ALDEA PASASAGUA.	1,200	Q 899,000.00
2	315402	INSTITUTO BÁSICO.	ALDEA EL CIMIENTO.	600	Q 1,350,000.00
3	315415	CAMINO RURAL.	SECTOR LOS CORRALES, ALDEA LA PIRAGUA.	800	Q 700,000.00
4	315419	CAMINO RURAL.	CASERÍO EL NANZAL, ALDEA PUERTA DE GOLPE.	900	Q 899,000.00
5	315421	AGUA POTABLE.	ALDEA PUERTA DE GOLPE.	200	Q 800,000.00
6	315422	AGUA POTABLE.	CASERÍO EL CHORRO, ALDEA EL CONTE.	200	Q 500,000.00
7	315424	AGUA POTABLE.	CASERÍO SAN ANTONIO, ALDEA LOS ALBORES.	200	Q 450,000.00
8	315425	AGUA POTABLE.	CASERÍO EL DURAZNAL, ALDEA LOS ALBORES.	300	Q 1,000,000.00
9	315426	ESCUELA PRIMARIA.	ALDEA EL CARMEN.	200	Q 700,000.00
10	315427	ESCUELA PRIMARIA.	ALDEA TECUIZ.	200	Q 600,000.00
11	315428	ESCUELA PRIMARIA.	CASERÍO EL BARRIAL, ALDEA EL CIMIENTO.	200	Q 597,537.00
12	315430	INSTITUTO BÁSICO.	BARRIO GUAYTAN, CABECERA MUNICIPAL.	600	Q 1,500,000.00
13	315432	ESCUELA PRIMARIA.	CASERÍO EL MAGUEY, ALDEA CHANRAYO.	200	Q 800,000.00
14	315433	ESCUELA PRIMARIA.	CASERÍO EL LIMÓN, ALDEA PUERTA DE GOLPE.	200	Q 400,000.00

Ejercicio Fiscal 2024

## San Agustín Acasaguastlán, El Progreso.

No.	SNIP	Producto público	Comunidad	Beneficiarios	Monto (Q)
15	315434	ESCUELA PREPRIMARIA.	CASERÍO CUCHILLA DE PAJA, ALDEA EL CONTE.	220	Q 1,100,000.00
16	315436	ESCUELA PRIMARIA.	ALDEA TULUMAJE.	200	Q 899,000.00
17	315449	AGUA POTABLE.	SECTOR LOS CHAVEZ, ALDEA LOS ALBORES.	200	Q 800,000.00
18	315462	MEJORAMIENTO DE CALLE.	SUBESTACIÓN POLICÍA NACIONAL CIVIL.	600	Q 500,000.00
19	315463	MEJORAMIENTO DE CALLE.	LA ASUNCIÓN.	900	Q 899,000.00
20	315470	CAMINO RURAL.	ALDEA IXCANAL.	900	Q 899,000.00
21	315522	ESCUELA PREPRIMARIA.	CASERÍO GUAYTAN ABAJO.	120	Q 400,000.00
22	315537	PUENTE VEHICULAR.	CASERÍO EL VOLCÁN, ALDEA CHANRAYO.	1,500	Q 2,000,000.00
23	315684	PUESTO DE SALUD.	ALDEA LAS SIDRAS.	4,000	Q 800,000.00
24	318186	ESCUELA PRIMARIA.	ALDEA TULUMAJILLO.	200	Q 801,000.00
25	318190	INSTITUTO BÁSICO.	ALDEA CHANRAYO.	300	Q 750,000.00
26	318193	AGUA POTABLE.	CASERÍO HIERBA BUENA, ALDEA TECUIZ.	200	Q 622,505.00
27	318196	CAMINO RURAL.	CASERÍO LLANO DE JESÚS.	900	Q 899,000.00
			<b>TOTAL</b>	<b>16,240</b>	<b>Q 22,565,042.00</b>

## San Agustín Acasaguastlán, El Progreso.

No.	Producto público	Comunidad	Beneficiarios	Monto (Q)
1	PERSONAS BENEFICIADAS CON FORMACIÓN OCUPACIONAL CERTIFICABLE.	SAN AGUSTÍN ACASAGUASTLÁN.	71	N/A
2	PERSONAS BENEFICIADAS CON CAPACITACIÓN NO CERTIFICABLE.	SAN AGUSTÍN ACASAGUASTLÁN.	416	N/A
3	EMPRESAS BENEFICIADAS CON ASISTENCIA TÉCNICA.	SAN AGUSTÍN ACASAGUASTLÁN.	7	N/A



## San Agustín Acasaguastlán, El Progreso.

Año	No.	Producto público	Comunidad	Beneficiarios	Monto (Q)
2020 - 2022	1	PERSONAS BENEFICIADAS CON FORMACIÓN OCUPACIONAL CERTIFICABLE.	SAN AGUSTÍN ACASAGUASTLÁN.	71	N/A
			TOTAL GENERAL	71	
2020 - 2022	1	PERSONAS BENEFICIADAS CON CAPACITACIÓN NO CERTIFICABLE.	SAN AGUSTÍN ACASAGUASTLÁN.	362	N/A
2023	2	PERSONAS BENEFICIADAS CON CAPACITACIÓN NO CERTIFICABLE.	SAN AGUSTÍN ACASAGUASTLÁN.	54	N/A
			TOTAL GENERAL	416	
2020 - 2022	1	EMPRESAS BENEFICIADAS CON ASISTENCIA TÉCNICA.	SAN AGUSTÍN ACASAGUASTLÁN.	5	N/A
2023	2	EMPRESAS BENEFICIADAS CON ASISTENCIA TÉCNICA.	SAN AGUSTÍN ACASAGUASTLÁN.	2	N/A
			TOTAL GENERAL	7	

## San Agustín Acasaguastlán, El Progreso.

No.	Producto público	Comunidad	Beneficiarios	Monto (Q)
1	Cursos de capacitación	San Agustín Acasaguastlán	2	Q 137.36



## San Agustín Acasaguastlán, El Progreso.

Año	No.	Producto público	Comunidad	Ha. Afec.	Beneficiarios	Monto (Q)	
2020	1	Incendios Forestales y No Forestales atendidos.	Hierbabuena.	45	N/A	Q 9,882,225.10	**
	2		Aldea La Cidra.	20	N/A		
	3		El Escondido, Caserío La Lambra.	14	N/A		
	4		Caserío La Lambra.	10	N/A		
	5		La Lambra.	7	N/A		
	6		Santa Rosalía.	15	N/A		
	7		Aldeas Las Vigas y Aldea El Limón.	15	N/A		
	8		Aldea El Conté.	15	N/A		
	9		Aldea Las Escaleras.	15	N/A		
	10		Las Vegas.	103	N/A		
	11		Finca La Piedad.	127	N/A		

LIBERTAD  
15 DE  
SEPTIEMBRE  
DE 1821



## San Agustín Acasaguastlán, El Progreso.

Año	No.	Producto público	Comunidad	Ha. Afec.	Beneficiarios	Monto (Q)	
2021	1	Incendios Forestales y No Forestales atendidos.	Km.86 El Rancho.	0.5	N/A	Q 8,405,144.71	**
2022	1	Incendios Forestales y No Forestales atendidos.	Aldea El Rancho.	1,5	N/A	Q 9,330,624.02	**
	2		Caserío El Matochal.	1,5	N/A		
	3		Caserío El Morro.	2,5	N/A		
	4		Caserío Poxte.	3,5	N/A		
	5		Caserío Poxte.	2,5	N/A		
	6		Caserío Las Delicias.	25	N/A		
	1	Coordinadoras Municipales para la Reducción de Desastres.	San Agustín Acasaguastlán.	N/A	14	Q 1,326,331.23	**

## San Agustín Acasaguastlán, El Progreso.

Año	No.	Producto público	Comunidad	Hect. Afec.	Beneficiarios	Monto (Q)	
2023	1	Incendios Forestales y No Forestales atendidos.	La Piragua.	60	N/A	Q 5,607,818.70	**
	2		Cerro El Achotal.	140	N/A		
	3		Hierbabuena.	2	N/A		
	4		Parcelamiento Los Bálsamos, Aldea El Conte.	10	N/A		
	5		Aldea los Albores.	8	N/A		
	6		Aldea La Piragua.	110	N/A		

**\*\* NOTA:** El monto consignado representa lo ejecutado en forma global para el ejercicio fiscal indicado.

**Alejandro Eduardo Giammattei Falla**  
**Señor Presidente de la República**

---

**Secretaría de Coordinación  
Ejecutiva de la Presidencia**

Álvaro Leonel Díaz Velásquez  
Secretario de Coordinación Ejecutiva

Danilo José Soto Castañeda  
Subsecretario de Coordinación Ejecutiva

Victor Hugo Paiz Gómez  
Subsecretario para la Descentralización

Leonel Eduardo Girón Véliz  
Director del Sistema de Consejos de Desarrollo

Luis Eduardo Orozco Orellana  
Director General para la Descentralización

Jonathan Arnulfo Del Cid López  
Director de Informática

Jesús Felipe Polanco Tello  
Director Técnico de Operaciones

Luis Alfonso Rodas Guzmán  
Director de Planificación

Jennifer Cristina García Marroquín  
Directora de Comunicación social

Luz Azucena Mendoza Cajbón  
Directora Administrativa Financiera

María José Sánchez Mejía  
Directora de Asesoría Jurídica

Alberto Emmanuel Soto de León  
Director de Auditoría Interna

Isis Ana Graciela Serrano Lemus  
Asesoría Técnica

Saúl Nehemías Obando Mejía  
Dirección Técnica de Operaciones

David Roberto Barrera Valenzuela  
Dirección Técnica de Operaciones

**Autorizado**

---

Alejandro Eduardo Giammattei Falla  
Señor Presidente de la República

Álvaro Leonel Díaz Velásquez  
Secretario de Coordinación Ejecutiva de la Presidencia

**Elaborado**

---

Despacho  
Secretaría de Coordinación Ejecutiva de la Presidencia

Subsecretaría de Coordinación Ejecutiva  
Secretaría de Coordinación Ejecutiva de la Presidencia

**Revisado**

---

Dirección del Sistema de Consejos de Desarrollo  
Dirección Técnica de Operaciones  
Dirección de Descentralización

**Diseño y diagramación**

---

Dirección de Comunicación Social

**340** municipios  
**fuertes,**  
**hacen un Estado fuerte!**

ACCESO A INFORMACIÓN DIGITAL



<https://scep.gob.gt/carta-de-navegacion-municipal/>