



# Carta de navegación Municipal

## MUNICIPALIDAD DE SAMAYAC, SUCHITEPÉQUEZ



GOBIERNO de GUATEMALA  
DR. ALEJANDRO GIAMMATTEI

MINISTERIO DE SERVICIOS PÚBLICOS



GOBIERNO de GUATEMALA  
DR. ALEJANDRO GIAMMATTEI

MINISTERIO DE TRABAJO Y PREVISIÓN SOCIAL



GOBIERNO de GUATEMALA  
DR. ALEJANDRO GIAMMATTEI

MINISTERIO DE CULTURA Y DEPORTE



GOBIERNO de GUATEMALA  
DR. ALEJANDRO GIAMMATTEI

MINISTERIO DE AMBIENTE Y RECURSOS NATURALES



GOBIERNO de GUATEMALA  
DR. ALEJANDRO GIAMMATTEI

MINISTERIO DE SALUD PÚBLICA Y ASISTENCIA SOCIAL



GOBIERNO de GUATEMALA  
DR. ALEJANDRO GIAMMATTEI

MINISTERIO DE AGRICULTURA, GANADERÍA Y ALIMENTACIÓN



GOBIERNO de GUATEMALA  
DR. ALEJANDRO GIAMMATTEI

MINISTERIO DE COOPERACIÓN



GOBIERNO de GUATEMALA  
DR. ALEJANDRO GIAMMATTEI

MINISTERIO DE EDUCACIÓN



GOBIERNO de GUATEMALA  
DR. ALEJANDRO GIAMMATTEI

SECRETARÍA DE SEGURIDAD ALIMENTARIA Y NUTRICIONAL DE LA PRESIDENCIA DE LA REPÚBLICA



GOBIERNO de GUATEMALA  
DR. ALEJANDRO GIAMMATTEI

SECRETARÍA PRESIDENCIAL DE LA VEJEZ



GOBIERNO de GUATEMALA  
DR. ALEJANDRO GIAMMATTEI

COMISIÓN PRESIDENCIAL DE ASUNTOS MUNICIPALES



Instituto Guatemalteco de Turismo



SEGEPLAN



## Estimados Alcaldes y Alcaldesas:

Me dirijo a ustedes con un mensaje de profundo compromiso y gratitud en este importante momento de transición de gobierno. Como Presidente de la República de Guatemala, identificado plenamente con el municipalismo y la necesidad de fortalecer el poder local, es mi deber informarles sobre los alcances y resultados a nivel local y nacional, y cómo orientar de mejor manera los retos del desarrollo en las 340 municipalidades del país.

En este sentido, deseo resaltar el análisis exhaustivo realizado por la Secretaría de Coordinación Ejecutiva de la Presidencia, los Ministerios y demás instituciones que reportan los logros alcanzados a nivel sectorial y del Sistema de Consejos de Desarrollo, así como las brechas que se deben superar. Los datos recopilados en este análisis, proporcionan una base sólida para la toma inteligente y oportuna de decisiones en cada municipalidad, por lo que se ilustran las prioridades de su municipio, así como las transferencias financieras que el Organismo Ejecutivo traslada de manera efectiva y oportuna a todas las municipalidades del país, lo que ha permitido ir cerrando brechas y asegurar un futuro más próspero.

El Sistema de Consejos de Desarrollo ha sido una herramienta fundamental para fomentar la participación ciudadana y garantizar que las necesidades de nuestras comunidades sean atendidas de manera adecuada. Gracias al esfuerzo conjunto entre el Gobierno central y las

municipalidades, se han logrado avances notables en el desarrollo local y en la mejora de la calidad de vida de nuestros ciudadanos, fortaleciendo así el municipalismo.

Es importante reconocer que aún existen retos por alcanzar. Estos retos y brechas demandan como país, redoblar esfuerzos y a trabajar de la mano para superar las adversidades. Con la información proporcionada por el Gobierno central en este documento, estamos en una posición sólida para tomar decisiones informadas que nos permitan avanzar hacia una Guatemala con más desarrollo. Hacer gobierno implica recordar que el verdadero poder radica en la unidad, complementariedad y colaboración, por lo que trabajar en conjunto para beneficio de las comunidades, asegura construir una Guatemala más fuerte, más unida y más próspera.

**"Que Dios bendiga Guatemala".  
Con gratitud y compromiso,**

**Dr. Alejandro Giammattei  
Presidente de la República**

LIBERTAD  
15 DE  
SEPTIEMBRE  
DE 1821



## Eficiencia en aportes a Consejos de Desarrollo, Departamental, Suchitepéquez 2020 - 2023

No.	Municipio	Porcentaje de ejecución 2020	Porcentaje de ejecución 2021	Porcentaje de ejecución 2022	Porcentaje de ejecución 2023	Porcentaje de ejecución 2020 - 2023
1	Santo Tomás La Unión	98%	100%	100%	58%	88%
2	San Pablo Jocopilas	100%	100%	100%	24%	78%
3	Río Bravo	100%	100%	100%	28%	78%
4	Patulul	73%	100%	90%	47%	76%
5	San Bernardino	100%	100%	100%	14%	75%
6	Santa Bárbara	77%	100%	98%	32%	74%
7	San José el Ídolo	100%	100%	98%	6%	72%
8	San Juan Bautista	100%	100%	98%	8%	71%
9	San Antonio Suchitepéquez	87%	100%	100%	11%	71%
10	Pueblo Nuevo	100%	100%	100%	0%	69%
11	Cuyotenango	100%	100%	100%	0%	69%
12	Zunilito	82%	100%	94%	18%	69%
13	San Francisco Zapotitlán	85%	100%	100%	0%	68%
14	Santo Domingo Suchitepéquez	92%	95%	100%	3%	67%
15	Samayac	89%	100%	95%	0%	66%
16	Chicacao	98%	86%	100%	0%	66%
17	Mazatenango	91%	76%	100%	0%	64%
18	San Miguel Panán	73%	100%	72%	14%	62%
19	San Lorenzo	100%	97%	69%	0%	61%
20	San José La Máquina	48%	98%	100%	0%	60%
21	San Gabriel	53%	100%	100%	0%	57%

\*Información al mes de agosto 2023.

## Samayac, Suchitepéquez

### Asignación IVA-PAZ CODEDE

Al mes de agosto de 2023

Ejercicio Fiscal	Monto Aprobado	Saldo de Arrastre (Ejercicio fiscal anterior)	Monto Real	Monto Desembolsado	Saldo de Arrastre (Ejercicio fiscal actual)	Porcentaje de Ejecución
2020	Q4,862,753.00	-Q118,218.63	Q4,744,534.37	Q4,334,141.81	Q528,611.19	89%
2021	Q4,862,753.00	-Q528,611.19	Q4,334,141.81	Q4,862,753.00	Q0.00	100%
2022	Q5,768,721.00	Q0.00	Q5,768,721.00	Q5,479,354.39	Q289,366.61	95%
2023	Q6,794,963.00	-Q289,366.61	Q6,505,596.39	Q0.00	Q6,794,963.00	0%
<b>Total</b>	<b>Q22,289,190.00</b>	<b>-Q936,196.43</b>	<b>Q21,352,993.57</b>	<b>Q14,676,249.20</b>	<b>Q7,612,940.80</b>	<b>66%</b>

1

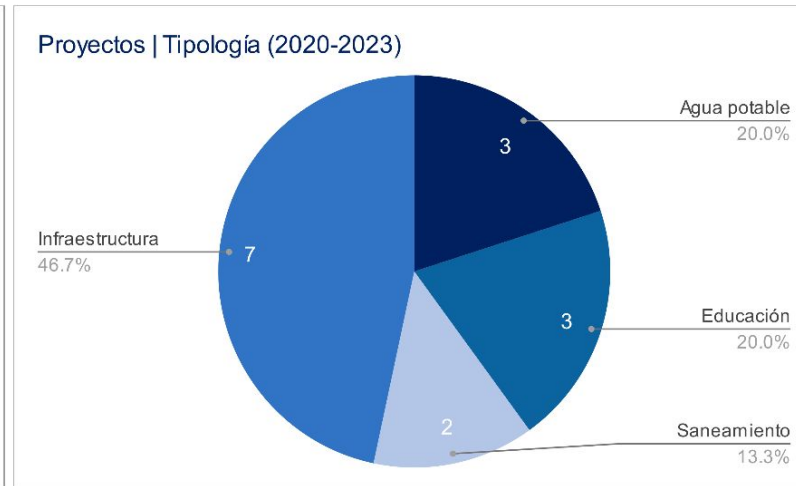
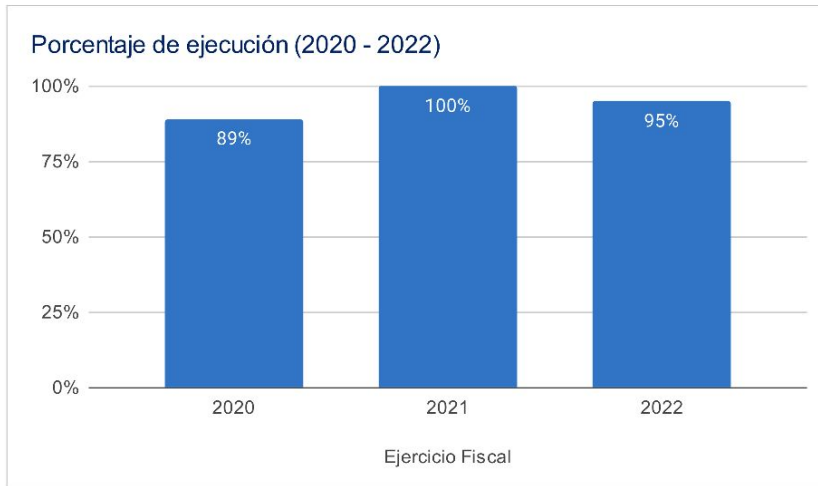

### Asignaciones y Transferencias al Municipio

Ejercicio Fiscal	Asignación Constitucional	Asignación IVA-PAZ Municipalidades	Asignación Vehículos	Petróleo	Asignación IVA-PAZ CODEDE	Total
2020	Q 6,264,415.69	Q 7,786,627.66	Q 874,787.59	Q 239,137.37	Q4,862,753.00	<b>Q 20,027,721.31</b>
2021	Q 6,519,249.98	Q 8,103,385.02	Q 910,373.65	Q 249,563.23	Q4,862,753.00	<b>Q 20,645,324.88</b>
2022	Q 8,204,327.33	Q 9,692,114.23	Q 939,666.12	Q 310,643.41	Q5,768,721.00	<b>Q 24,915,472.09</b>
2023	Q 8,900,850.14	Q 10,503,187.00	Q 929,167.75	Q 308,676.10	Q6,794,963.00	<b>Q 27,436,843.99</b>
<b>Total</b>	<b>Q 29,888,843.14</b>	<b>Q 36,085,313.91</b>	<b>Q 3,653,995.11</b>	<b>Q 1,108,020.11</b>	<b>Q22,289,190.00</b>	<b>Q 93,025,362.27</b>

1

Total asignado al municipio: **Q 93,025,362.27**



## Necesidades Municipales Samayac, Suchitepéquez

Área prioritaria	Brecha %	Necesidades				
<b>Educación</b>						
PAIN (Programa de atención integral al niño y niña)	87%	En este nivel existe	3200	niños que necesitan atención educativa.		
Preprimaria	83%	Se recomienda contemplar	44	aulas y docentes para cubrir a	1305	niños.
Primaria	0%	No existe brecha educativa en este nivel.				
Básico	55%	Se recomienda contemplar	28	aulas y docentes para cubrir a	854	niños.
Diversificado	92%	Se recomienda contemplar	50	aulas y docentes para cubrir a	1513	niños.

<b>Salud y agua potable</b>					
Porcentaje desnutrición aguda	0.7%	Se registró	15	casos de niños menores de 5 años con desnutrición aguda en el municipio.	
Porcentaje desnutrición crónica	0.03%	Se registró	1	casos de niños menores de 5 años con desnutrición crónica en el municipio.	
Establecimientos de salud	0%	Considerando que el centro de salud tiene capacidad para atender hasta a 20,000 personas y el puesto de salud a 5,000 personas, se determina que no existe brecha de establecimientos de salud.			
Enfermedades causadas por alimentos y agua	0.3%	Se registró	67	casos de enfermedades transmitidas por alimentos o agua contaminada.	
Red domiciliar de agua potable	8%	Se necesita cubrir el acceso a red domiciliar de agua potable de	440	viviendas.	

<b>Saneamiento</b>					
Manejo de desechos	46%	2663 viviendas requieren de un sistema adecuado de manejo de desechos sólidos o tren de aseo.			
Acceso a servicio sanitario	11%	620 viviendas requieren de acceso a un servicio sanitario adecuado.			
Acceso a sistema de drenajes	13%	744 viviendas requieren acceso a sistema de drenajes.			

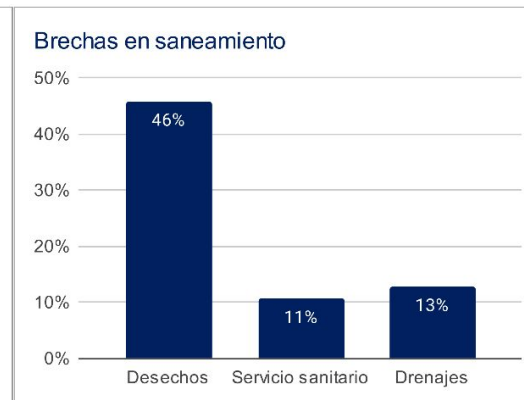
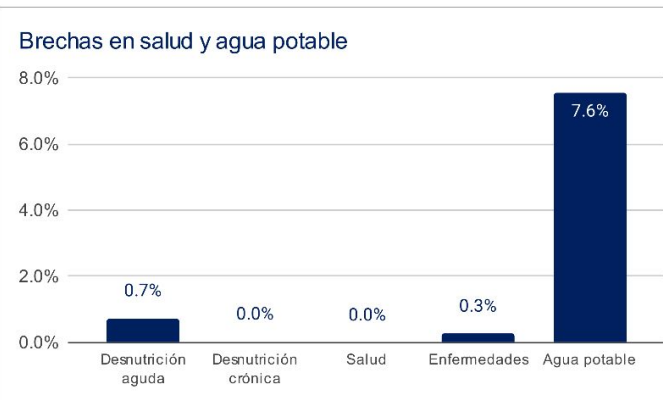
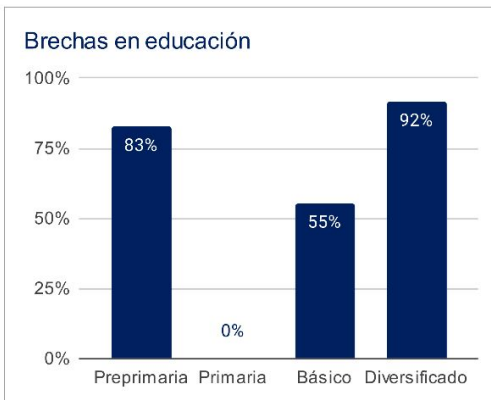

1 Asignaciones y Transferencias a Municipalidades. Dirección Financiera, MINFIN (2023)

3 Morbilidad por desnutrición crónica y aguda en menores de 5 años. SIGSA - MSPAS (2022). Morbilidad por enfermedades relacionadas a enfermedades transmitidas por alimentos y/o agua (ETAS's). SIGSA - MSPAS (2022). Establecimientos de salud a nivel nacional. MSPAS (2023).

2 Datos poblacionales del Censo 2018. INE (2018). Cobertura educativa. MINEDUC (2023).

4 Datos poblacionales y de vivienda. Censo 2018. INE (2018).

Departamento: Suchitepéquez

(1) ▾

Municipio: Samayac

(1) ▾

Año	Aporte Consejos	Constitucional	IVA-Paz Municipalidades	Vehículos	Petróleo	Total
2024	7.869.580,00	8.900.850,14	10.503.187,00	929.167,75	308.676,10	28.511.460,99
2025	8.415.513,20	10.054.279,37	11.667.576,38	954.898,90	342.796,34	31.435.064,19
2026	9.210.099,60	10.819.726,28	12.450.868,45	967.654,34	362.615,37	33.810.964,04
2027	10.004.686,00	11.585.173,19	13.234.160,51	980.409,78	382.434,41	36.186.863,89
<b>Total</b>	<b>35.499.878,80</b>	<b>41.360.028,98</b>	<b>47.855.792,34</b>	<b>3.832.130,77</b>	<b>1.396.522,22</b>	<b>129.944.353,11</b>

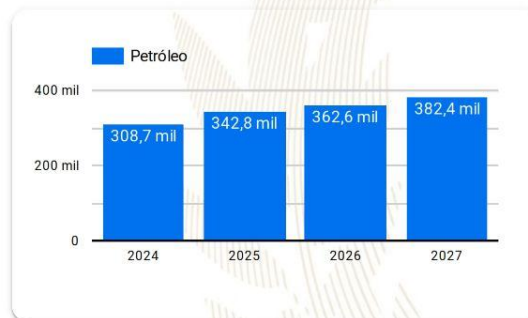
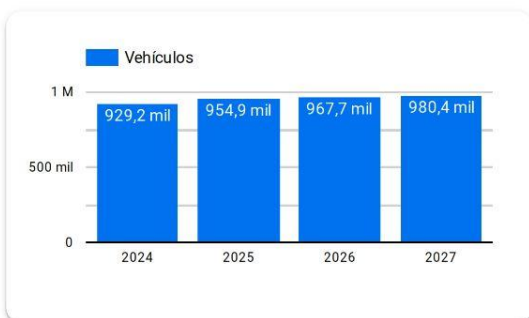
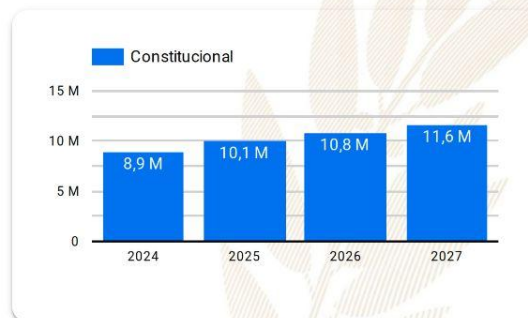
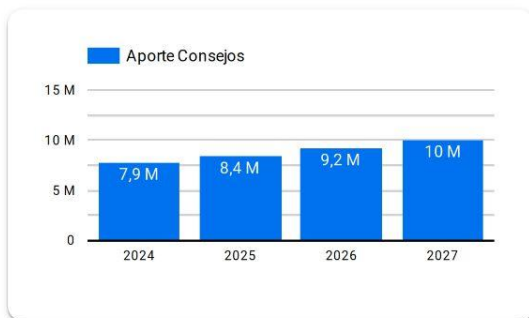

**Año 2024:** Presupuesto sujeto a aprobación por el Congreso de la República de Guatemala.

**Años 2025-2027:** Proyección elaborada en base a presupuestos aprobados para los años 2020 a 2024.



# Resumen de **giras** **presidenciales**

Giras Presidenciales es un modelo de seguimiento programático presidencial y de administración pública introducido en Guatemala en 2021, con el propósito de establecer mayor cercanía entre el gobierno central y los poderes locales. Estas giras permitieron la coordinación interinstitucional entre la Secretaría Privada de la Presidencia, la Secretaría de Coordinación Ejecutiva de la Presidencia y el gabinete de gobierno, con el liderazgo del Presidente de la República. La aceptación por parte de los alcaldes fue notable, con altos porcentajes de asistencia a las giras.

El enfoque municipalista del modelo promovió el acercamiento entre los poderes locales y el gobierno central, mediante mesas de discusión que abordaron temas de importancia municipal y agilizaron los procesos para satisfacer demandas y necesidades locales. Se presentaron propuestas prácticas para encontrar soluciones a través del seguimiento programático.

## MODALIDADES

Las giras presidenciales se adaptaron a distintas modalidades, presenciales en cabeceras departamentales y en el Palacio Nacional, incluyendo reuniones virtuales durante la pandemia de COVID-19, demostrando la capacidad de adaptación y la importancia de utilizar recursos tecnológicos para garantizar la continuidad de la gestión pública.

## SEGUIMIENTO

La documentación y el seguimiento de acciones derivadas de los proyectos y programas de desarrollo fueron sistematizados, esto fue logrado a través de la Secretaría de Coordinación Ejecutiva de la Presidencia y la Secretaría Privada de la Presidencia, con equipos dedicados a mantener actualizada la Matriz de Seguimiento a Compromisos Presidenciales y Solicitudes Municipales en las Mesas de Trabajo.

## RESULTADO

Las giras presidenciales contribuyeron a mejorar la administración pública, fortaleciendo la confianza y la participación ciudadana en la gestión gubernamental. Además, agilizaron los procesos y redujeron los tiempos de respuesta, impulsando el desarrollo del país.

Departamento: Suchitepéquez (1) ▾

Municipio: Samayac (1) ▾

Los Compromisos Presidenciales y Solicitudes de Alcaldes, se adquirieron por el Señor Presidente, durante las Giras Presidenciales realizadas durante el periodo de Gobierno 2020-2023.

La Secretaría de Coordinación Ejecutiva de la Presidencia en coordinación con La Secretaría Privada de la Presidencia, realizaron el seguimiento programático de los Compromisos Presidenciales y Solicitudes de Alcaldes, en base a la actualización del avance indicado por los delegados de los diferentes Ministerios y Secretarías responsables.

## Compromisos Presidenciales

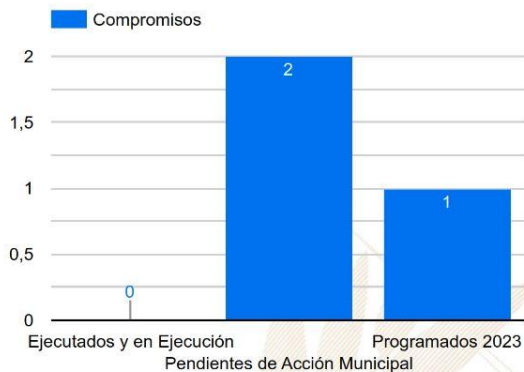

Compromisos

3

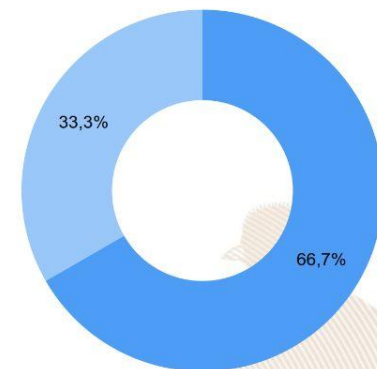

● Ejecutados y en Ejecución ● Pendientes de Acción Munic... ● Programados 2023

Instituciones	Compromisos ▾	Solicitudes
1. CIV	2	1
2. SGP	1	0
3. MAGA	0	1
4. MINECO	0	1
5. MINEDUC	0	1
6. MIDES	0	2
7. SCEP	0	1
8. MSPAS	0	1
9. MICUDE	0	1
10. INGUAT	0	1
<b>Total</b>	<b>3</b>	<b>10</b>

## Solicitudes de Alcaldes

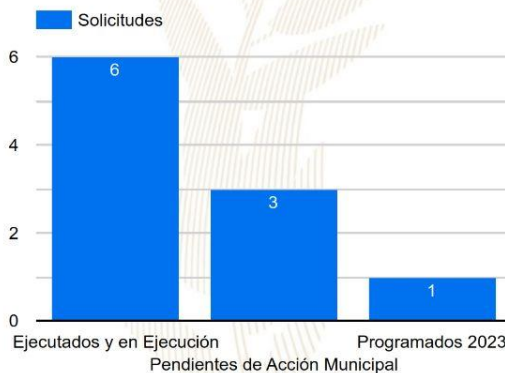

Solicitudes

10

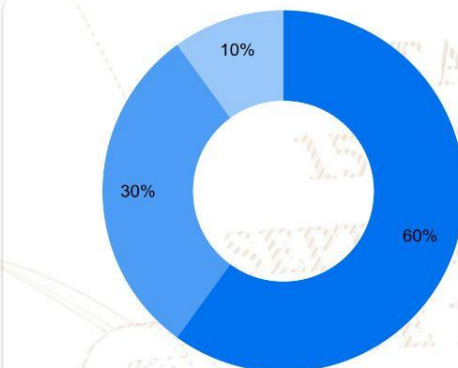

● Ejecutados y en Ejecución ● Pendientes de Acción Munic... ● Programados 2023



# SIPROCODE

La SCEP, con el objetivo de modernizar y hacer más eficientes, eficaces y transparentes los procesos de planificación y ejecución de los proyectos financiados con recursos de inversión destinados al Sistema de Consejos de Desarrollo, presentó ante el Consejo Nacional de Desarrollo Urbano y Rural -CONADUR- el Sistema Electrónico para la Administración de Procesos de Proyectos de Consejos de Desarrollo para su aprobación.

### OBJETIVO

Acercar a los entes rectores y a las unidades ejecutoras, con el fin de agilizar los procesos de solicitud y emisión de avales, dictámenes técnicos u otros documentos, para la aprobación de los proyectos en las etapas de planificación y ejecución. Asimismo, sustituir las interacciones físicas por virtuales y a la vez establecer un historial de tiempo por gestión realizada entre las unidades ejecutoras y los entes rectores, también notificar en tiempo real sobre las nuevas solicitudes.

### BENEFICIOS INSTITUCIONALES

- Coordinación interinstitucional permanente.
- Disminución de la burocracia.
- Reducción de la vulnerabilidad en los procedimientos.
- Agilización de procesos.
- Reducción de tiempo en emisión de avales, dictámenes técnicos y otros documentos a 20 días hábiles.
- Disminución de costos en trámites.
- Fortalece la transparencia en los procesos.
- Monitoreo y seguimiento a través de la plataforma;
- Trámites no presenciales.
- Vista pública de información general y acceso a la misma.
- Permitir el seguimiento a los procesos y gestiones de trámites en cada una de sus etapas por parte de las instituciones involucradas.

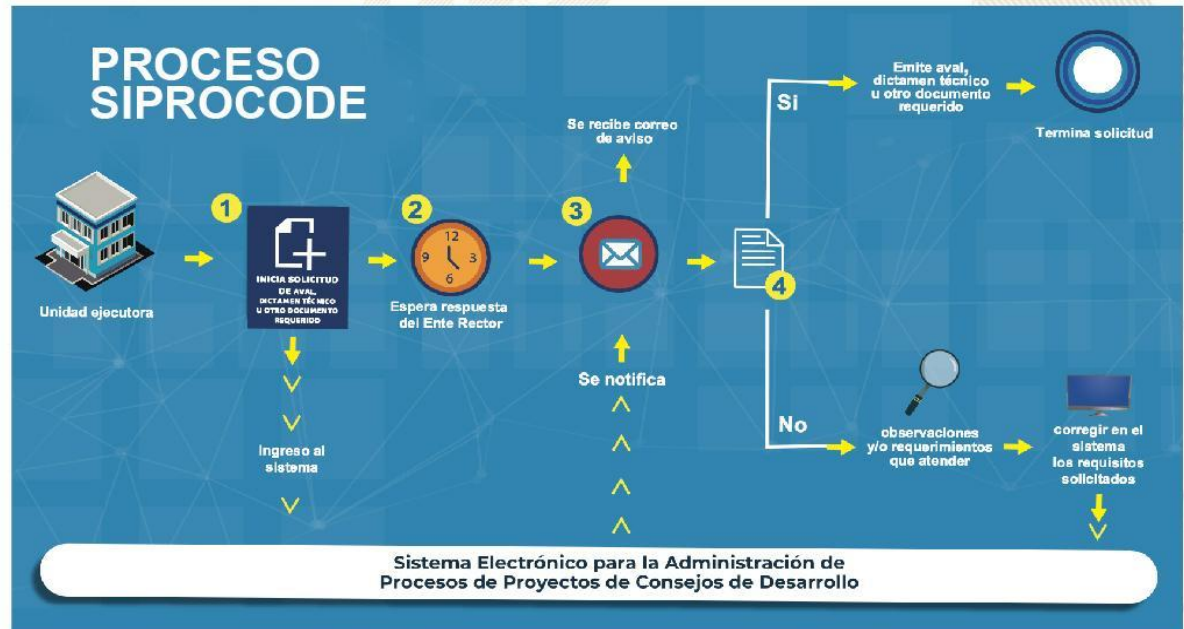





La SCEP coordina con diferentes instituciones del Estado y sector privado, para acercar los servicios públicos de forma temporal en alianza con municipalidades y gobernaciones departamentales, estimulando de esa manera el proceso de desconcentración de las instituciones del Estado.

SCEP realizó acciones de coordinación y logística para el desarrollo de las Jornadas Móviles de Servicios Integrados desde el año 2020 hasta julio de 2023.

## Servicios que se brindan durante las Jornadas Móviles de Servicios Integrados:

- Trámites de carencia de antecedentes policiales, renovación de licencia de conducir, pasaportes, actualización de datos y empadronamiento.
- Quioscos informativos del Sistema Nacional del Empleo, promoción del turismo y talleres de temas ambientales, entre otros.
- Información sobre las iniciativas Bono Social, entrega de becas y Comedores Sociales.
- Acceso a consultas de medicina general, psicología, nutrición, pediatría, hisopados, jornada de vacunación contra el COVID-19 y charlas sobre salud.
- Capacitaciones en temas tributarios y actualización de documentos, entre otros.



DEPARTAMENTO DE  
TRÁNSITO DE LA PNC



GOBIERNO de  
GUATEMALA  
Dr. Alejandro Giamatti

MINISTERIO DE  
ECONOMÍA



GOBIERNO de  
GUATEMALA  
Dr. Alejandro Giamatti

MINISTERIO DE  
SALUD PÚBLICA  
Y ASISTENCIA  
SOCIAL



CONSEJO  
NACIONAL DE  
ATENCIÓN AL MIGRANTE  
DE GUATEMALA

CONAMIGUA

Portal de

## Gobiernos Locales

Estimado Usuario, Bienvenido

### PORTAL DE GOBIERNOS LOCALES

Es un sitio web que ofrece al usuario, de forma fácil, dinámica e integrada, el acceso a una serie de recursos y de servicios relacionados a la información presupuestaria y financiera registrada por los gobiernos locales y sus empresas municipales en el SIAF.

Este portal cuenta con reportes dinámicos establecidos que ofrecen datos en tiempo real relacionados a:

- Presupuesto por Resultados
- Enfoque Temático
- Grupo Objeto de Gasto
- Finalidad, Función y División

También permite al usuario elaborar sus propios reportes de ingresos, gastos y contables de acuerdo a sus necesidades.

Para el análisis de las finanzas municipales y la oportuna toma de decisiones, pone a disposición los siguientes tableros de indicadores:

### ICFM Índice Consolidado Financiero Municipal:

Es una herramienta de análisis que permite a los funcionarios municipales realizar mediciones de los datos que registran en el -SICOIN GL-, con los cuales se puede interpretar la situación económico-financiera de la municipalidad durante uno o varios ejercicios fiscales.

### Objetivos de Desarrollo Sostenible:

Se presenta el impacto de la Gestión Municipal desde la perspectiva de los Objetivos de Desarrollo Sostenible.

Actualmente ofrece a los usuarios municipales la oportunidad de realizar el pago de sus servicios públicos a través de internet.

### Cobros en Línea:

Permite al vecino realizar sus pagos a través de tarjeta de crédito y/o débito, de cualquier servicio (agua, IUSI y arbitrios) que presta la Municipalidad, desde la comodidad de su casa o desde cualquier lugar en donde se encuentre; al ingresar en el ícono le permitirá:

- Pagar documento de cobro (Todos los Servicios)
- Pagar boleto de ornato
- Pagar multas de tránsito



También cuenta con una sección de noticias, biblioteca virtual y enlaces importantes.

Para acceder al Portal de Gobiernos Locales,  
escanea o haz click en el código QR:





### ÍNDICE CONSOLIDADO FINANCIERO MUNICIPAL - ICFM -

12101008

SUCHITEPÉQUEZ

MUNICIPALIDAD DE SAMAYAC







### Calificación General

Gestión Financiera

71

Moderada

		Puntuación máxima		Resultado municipio
	<b>Solvencia General</b>	<b>30</b>	Evalúa la generación y captación de recursos propios municipales que permitan la sostenibilidad financiera en el mediano y largo plazo. Asimismo refleja la dependencia en relación a las transferencias de la Administración Central.	<b>14</b>
	Autonomía Financiera Municipal	15		5
	Dependencia Financiera Municipal	6		1
	Ahorro Operacional	5		4
	Relación de Recursos y Gastos - Sin Endeudamiento	4		4
	<b>Solvencia Financiera</b>	<b>30</b>	Mide el nivel de endeudamiento, la capacidad de pago de la municipalidad, a través de la solvencia de sus finanzas y el volumen de endeudamiento.	<b>28</b>
	Liquidez Financiera	5		5
	Recursos por Endeudamiento	5		5
	Pasivo por Endeudamiento	10		10
	Pasivo con Acreedores	10		8
	<b>Dinamismo Económico</b>	<b>15</b>	Evalúa la relación entre la inversión, la captación de recursos propios y el nivel de deuda en relación a la población de cada municipio, según el número de habitantes reflejados en la proyección proporcionada por el	<b>9</b>
	Inversión por Habitante	5		2
	Recursos Propios por Habitante	5		2
	Pasivo por Habitante	5		5
	<b>Evaluación Presupuestaria</b>	<b>25</b>	Mide la eficiencia en cuanto a la ejecución de recursos percibidos y gastos pagados, durante un ejercicio fiscal en relación al presupuesto vigente.	<b>20</b>
	Ejecución Presupuestaria de Ingresos	6		5
	Ejecución Presupuestaria de Egresos	5		3
	Relación de Gastos e Ingresos Ejecuta	5		5
	Ejecución por Tipo de Gasto	6		5
	Transferencias Presupuestarias	3		2

Fuente: Reporte índice consolidado financiero municipal ICFM, 2023, Ministerio de Finanzas Públicas.

Para acceder al detalle anual sobre el ICFM escanea el siguiente código QR:



## Ingresos

Código y Clase de Ingreso	Código y Recurso de Ingreso	Recurso Auxiliar		Presupuesto Vigente 2022	Presupuesto Vigente 2023
10000 INGRESOS TRIBUTARIOS	10141 SOBRE LA TENENCIA DE PATRIMONIO	IUSI 2/1000	Q	50,000	Q 60,000
		IUSI 6/1000	Q	18,000	Q 22,080
		IUSI 9/1000	Q	20,800	Q 21,600
		Multas IUSI 2/1000	Q	6,000	Q 9,600
		Multas IUSI 6/1000	Q	2,000	Q 3,000
		Multas IUSI 9/1000	Q	1,000	Q 3,000
	<b>Total 10141 SOBRE LA TENENCIA DE PATRIMONIO</b>		<b>Q</b>	<b>97,800</b>	<b>Q 119,280</b>
	10281 SOBRE ESTABLECIMIENTOS COMERCIAL	Bares y Restaurantes	Q	26,007	Q 8,400
		Cafeterias	Q	-	-
		Cantinas	Q	2,000	Q 2,400
		Carnicerias	Q	15,000	-
		Cervecerias	Q	38,215	Q 42,000
		Comedores	Q	1,200	Q 1,800
		Farmacias	Q	-	Q -
		Librerias	Q	180	Q 240
		Supermercados	Q	-	Q -
		Tiendas	Q	4,000	Q 4,200
		Ventas de Pollo	Q	-	Q -
	<b>Total 10281 SOBRE ESTABLECIMIENTOS COMERCIALES</b>		<b>Q</b>	<b>86,602</b>	<b>Q 59,040</b>
	10282 SOBRE ESTABLECIMIENTOS DE SERVICIOS	Barberias	Q	60	Q 120
		Clinicas Medicas	Q	120	Q -
		Hoteles	Q	1,000	Q -
		Laboratorios Clinicos	Q	-	Q -
		Taxis	Q	787,260	Q 300,000
	<b>Total 10282 SOBRE ESTABLECIMIENTOS DE SERVICIOS</b>		<b>Q</b>	<b>788,440</b>	<b>Q 300,120</b>
	10283 SOBRE ESTABLECIMIENTOS INDUSTRIAL	Aserraderos	Q	60	Q -
		Carpinterias	Q	20	Q -
		Molinos de Nixtamal	Q	560	Q 880
		Panaderias y Reposterias	Q	300	Q 360
		Talabarterias	Q	100	Q -
	<b>Total 10283 SOBRE ESTABLECIMIENTOS INDUSTRIALES</b>		<b>Q</b>	<b>1,040</b>	<b>Q 1,240</b>
	10284 SOBRE DIVERSIONES Y ESPECTACULOS	Cablevision	Q	25,000	Q 27,600
		Rockolas	Q	1,800	Q 3,000
	<b>Total 10284 SOBRE DIVERSIONES Y ESPECTACULOS</b>		<b>Q</b>	<b>26,800</b>	<b>Q 30,600</b>
	10286 SOBRE PRODUCTOS PRIMARIOS AGRICOLAS	Extraccion de Caña de Azucar	Q	420	Q -
	<b>Total 10286 SOBRE PRODUCTOS PRIMARIOS AGRICOLAS</b>		<b>Q</b>	<b>420</b>	<b>Q -</b>
	10289 OTROS ARBITRIOS MUNICIPALES	Multa del Boleto de Ornato	Q	40,000	Q 40,000
		Valor Boleto de Ornato	Q	150,000	Q 156,000
	<b>Total 10289 OTROS ARBITRIOS MUNICIPALES</b>		<b>Q</b>	<b>190,000</b>	<b>Q 196,000</b>
<b>Total 10000 INGRESOS TRIBUTARIOS</b>			<b>Q</b>	<b>1,191,102</b>	<b>Q 706,280</b>



11000 INGRESOS NO TRIBUTARIOS	11290 TASAS Y LICENCIAS VARIAS	Licencias de Construcción	Q	7,200	Q	7,200
		Tasa municipal por alumbrado público	Q	1,699,551	Q	1,806,000
	<b>Total 11290 TASAS Y LICENCIAS VARIAS</b>		<b>Q</b>	<b>1,706,751</b>	<b>Q</b>	<b>1,813,200</b>
	11310 CONTRIBUCIONES POR MEJORAS	Drenajes	Q	180		
		NA	Q	-		
	<b>Total 11310 CONTRIBUCIONES POR MEJORAS</b>		<b>Q</b>	<b>180</b>		
	11410 DE EDIFICIOS Y VIVIENDAS	Arrendamiento de locales	Q	125,965	Q	96,000
		Arrendamiento de Salon Municipal	Q	6,600	Q	3,600
		Arrendamiento de Sanitarios	Q	7,200	Q	3,600
	<b>Total 11410 DE EDIFICIOS Y VIVIENDAS</b>		<b>Q</b>	<b>139,765</b>	<b>Q</b>	<b>103,200</b>
	11610 ORIGINADAS POR INGRESOS NO TRIBUTARIOS	Multas Administrativas	Q	80,000	Q	80,400
		Multas de transito	Q	-	Q	150,000
		Multas Poste Publico	Q	80,000		
		NA	Q	-		
	<b>Total 11610 ORIGINADAS POR INGRESOS NO TRIBUTARIOS</b>		<b>Q</b>	<b>160,000</b>	<b>Q</b>	<b>230,400</b>
	11990 OTROS INGRESOS NO TRIBUTARIOS	Feria Titular	Q	37,038	Q	12,000
		Otros ingresos	Q	134,460	Q	102,000
	<b>Total 11990 OTROS INGRESOS NO TRIBUTARIOS</b>		<b>Q</b>	<b>171,498</b>	<b>Q</b>	<b>114,000</b>
<b>Total 11000 INGRESOS NO TRIBUTARIOS</b>			<b>Q</b>	<b>2,178,194</b>	<b>Q</b>	<b>2,260,800</b>
13000 VTA. DE BIENES Y SERV. DE LA ADM. PÚBLICA	13260 SERVICIOS ADMINISTRATIVOS MUNICIPALES	Certificaciones de Matrimonios	Q	21,200	Q	12,000
		Certificaciones de Defunciones	Q	600	Q	600
		Certificaciones Varias	Q	9,600	Q	9,600
		Concesion de Drenajes	Q	33,680	Q	8,400
		Deslinde de Terrenos	Q	52,000	Q	6,000
		Estacionamiento de Carretas, Churrasqueras, Hot Dog y similares	Q	12,000	Q	18,000
		Estacionamiento de Vehiculos	Q	252,623	Q	240,000
		Fierros Para Marcar Ganado			Q	600
		Instalacion de Agua Potable	Q	2,400	Q	2,400
		NA			Q	-
		Tala de Arboles	Q	1,200	Q	2,400
		Titulos Propiedad Servicio de Agua	Q	5,000	Q	5,000
	<b>Total 13260 SERVICIOS ADMINISTRATIVOS MUNICIPALES</b>		<b>Q</b>	<b>390,303</b>	<b>Q</b>	<b>305,000</b>
<b>Total 13000 VTA. DE BIENES Y SERV. DE LA ADM. PÚBLICA</b>			<b>Q</b>	<b>390,303</b>	<b>Q</b>	<b>305,000</b>
14000 INGRESOS DE OPERACION	14240 SERVICIOS PÚBLICOS MUNICIPALES	Canon de Agua	Q	171,319	Q	150,000
		Cementerio	Q	51,392	Q	24,000
		Extraccion de Ripio y Basura	Q	100,000	Q	100,000
		Piso de Plaza	Q	439,567	Q	270,000
		Rastros	Q	20,000	Q	26,400
	<b>Total 14240 SERVICIOS PÚBLICOS MUNICIPALES</b>		<b>Q</b>	<b>782,278</b>	<b>Q</b>	<b>570,400</b>
<b>Total 14000 INGRESOS DE OPERACION</b>			<b>Q</b>	<b>782,278</b>	<b>Q</b>	<b>570,400</b>
15000 RENTAS DE LA PROPIEDAD	15131 POR DEPÓSITOS INTERNOS	Intereses generados por Cuentas Monetarias	Q	55,400	Q	42,000
	<b>Total 15131 POR DEPÓSITOS INTERNOS</b>		<b>Q</b>	<b>55,400</b>	<b>Q</b>	<b>42,000</b>
<b>Total 15000 RENTAS DE LA PROPIEDAD</b>			<b>Q</b>	<b>55,400</b>	<b>Q</b>	<b>42,000</b>
16000 TRANSFERENCIAS CORRIENTES	16210 DE LA ADMINISTRACIÓN CENTRAL	Impuesto al Valor Agregado (IVA-PAZ) para Funcionamiento	Q	2,424,858	Q	2,421,000
		IMPUESTO CIRCULACION DE VEHICULOS PARA FUNCIONAMIENTO	Q	20,000	Q	23,700
		Situado Constitucional para Funcionamiento	Q	826,744	Q	822,000
	<b>Total 16210 DE LA ADMINISTRACIÓN CENTRAL</b>		<b>Q</b>	<b>3,271,602</b>	<b>Q</b>	<b>3,266,700</b>
<b>Total 16000 TRANSFERENCIAS CORRIENTES</b>			<b>Q</b>	<b>3,271,602</b>	<b>Q</b>	<b>3,266,700</b>

17000 TRANSFERENCIAS DE CAPITAL	17210 DE LA ADMINISTRACIÓN CENTRAL	Impuesto al Valor Agregado(IVA-PAZ) Inversión	Q	8,149,870	Q	7,983,000
		Impuesto de Circulación de Vehículos para Inversión	Q	916,000	Q	924,300
		Impuesto Petroleo y sus Derivados para Inversión	Q	251,250	Q	324,000
		Situado Constitucional Para Inversión	Q	8,703,104	Q	7,902,000
	<b>Total 17210 DE LA ADMINISTRACIÓN CENTRAL</b>		<b>Q</b>	<b>18,020,225</b>	<b>Q</b>	<b>17,133,300</b>
	17220 DE ENTIDADES DESCENTRALIZADAS Y AL	CODEDE IVA PAZ	Q	6,788,892	Q	478,870
		COLOCACIONES INTERNAS	Q	717,760		
	<b>Total 17220 DE ENTIDADES DESCENTRALIZADAS Y AUTÓNOMAS NO FINANCIERAS</b>		<b>Q</b>	<b>7,506,652</b>	<b>Q</b>	<b>478,870</b>
<b>Total 17000 TRANSFERENCIAS DE CAPITAL</b>			<b>Q</b>	<b>25,526,876</b>	<b>Q</b>	<b>17,612,170</b>
23000 DISMINUCIÓN DE OTROS ACTIVOS FINANCIEROS	23110 DISMINUCIÓN DE CAJA Y BANCOS	NA	Q	-		
		SC-Distribución de Petroleo y sus Derivados	Q	56,561	Q	60,784
		SC-Impuesto Circulación de Vehículos	Q	15,561	Q	49,043
		SC-Ingresos Ordinarios de Aporte Constitucional	Q	229,176	Q	641,244
		SC-Ingresos Propios Municipales	Q	21,014	Q	7,551
		SC-Ingresos Tributarios IVA-PAZ	Q	46,795	Q	173,446
		SC-IUSI Funcionamiento (Por Admon. Mpal)	Q	4,567	Q	3,466
		SC-IUSI Inversión (Por Admon. Mpal)	Q	17,967	Q	21,636
	<b>Total 23110 DISMINUCIÓN DE CAJA Y BANCOS</b>		<b>Q</b>	<b>391,641</b>	<b>Q</b>	<b>957,170</b>
	23440 DISMINUCIÓN DE ANTICIPOS A CONTRAT	Anticipo Ingresos Tributarios IVA PAZ	Q	8,846	Q	12,053
		Anticipos Ingresos Ordinarios de Aporte Constitucional	Q	6,519	Q	6,519
		Consejo de Desarrollo COLOCACIONES INTERNAS	Q	179,440		
		Consejo de Desarrollo IVA PAZ	Q	255,043	Q	3,780,824
	<b>Total 23440 DISMINUCIÓN DE ANTICIPOS A CONTRATISTAS Y PROVEEDORES A LARGO PLAZO</b>		<b>Q</b>	<b>449,848</b>	<b>Q</b>	<b>3,799,397</b>
<b>Total 23000 DISMINUCIÓN DE OTROS ACTIVOS FINANCIEROS</b>			<b>Q</b>	<b>841,489</b>	<b>Q</b>	<b>4,756,567</b>

## Egresos

Municipalidad2	Tipo de Gasto	Presupuesto Vigente 2022	Presupuesto Vigente 2023
1 SUCHITEPÉQUEZ - MUNICIPALIDAD DE SAMAYAC		<b>Q 34,237,245</b>	<b>Q 29,519,917</b>
	DEUDA PÚBLICA	Q 188,976	
	GASTOS DE FUNCIONAMIENTO	Q 6,118,294	Q 5,687,839
	INVERSIÓN	Q 27,929,975	Q 23,832,077
<b>Total general</b>		<b>Q 34,237,245</b>	<b>Q 29,519,917</b>



## Ventanilla Única Municipal de Empleo - VUME -

Es un espacio de alianza estratégica con las municipalidades que tiene como objetivo brindar servicios que incrementen el perfil de empleabilidad de la población a nivel local, de tal manera que incrementen sus posibilidades de inserción laboral.

A través de las ventanillas, también se brinda a la población oportunidades de formación y capacitación técnica y otros servicios de los que el MINTRAB dispone, para que la población pueda acceder a estos de una forma más ágil desde su municipio.

### Beneficios de la VUME



Para mayor  
información,  
escanea o haz  
click en el  
código QR:



## Proceso para la implementación de la VUME en el municipio

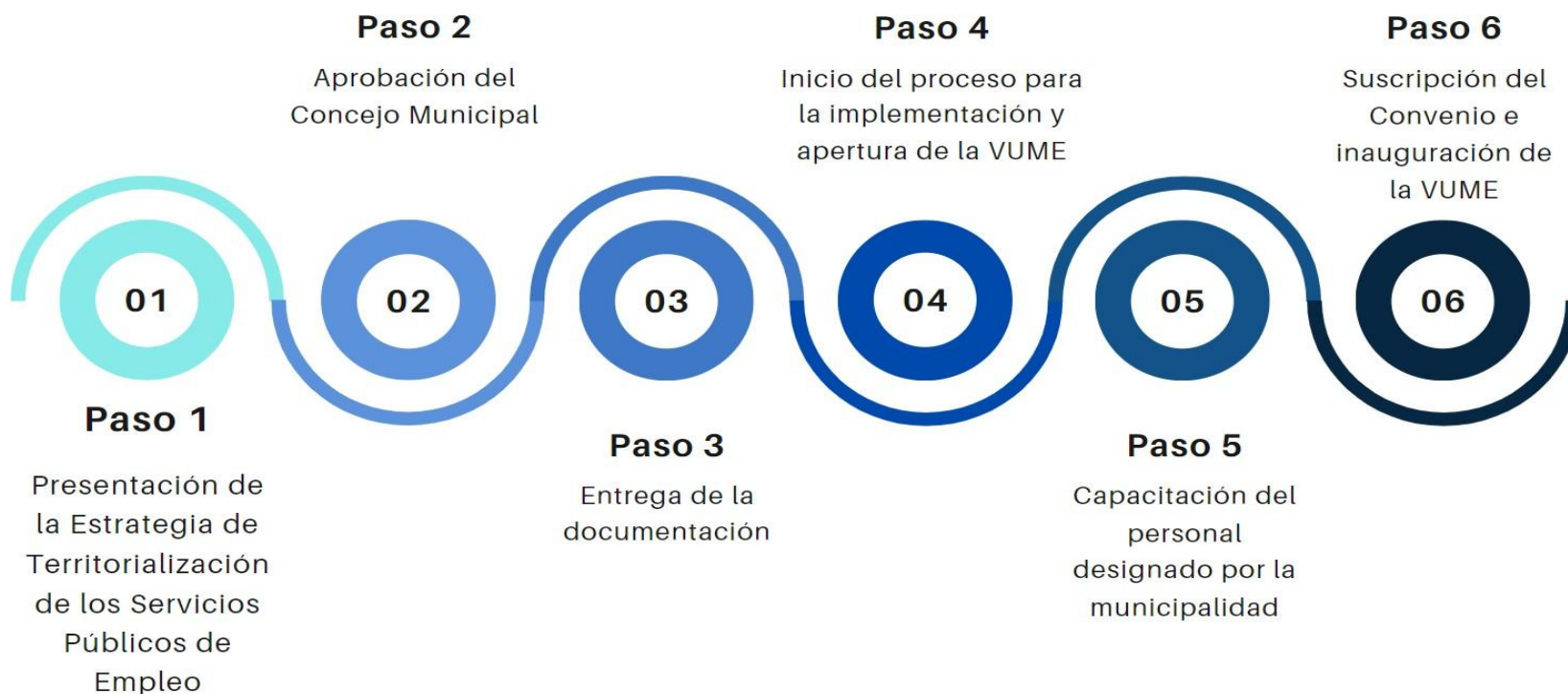



## Estrategia Nacional de Municipios y Comunidades Saludables

### Línea de tiempo

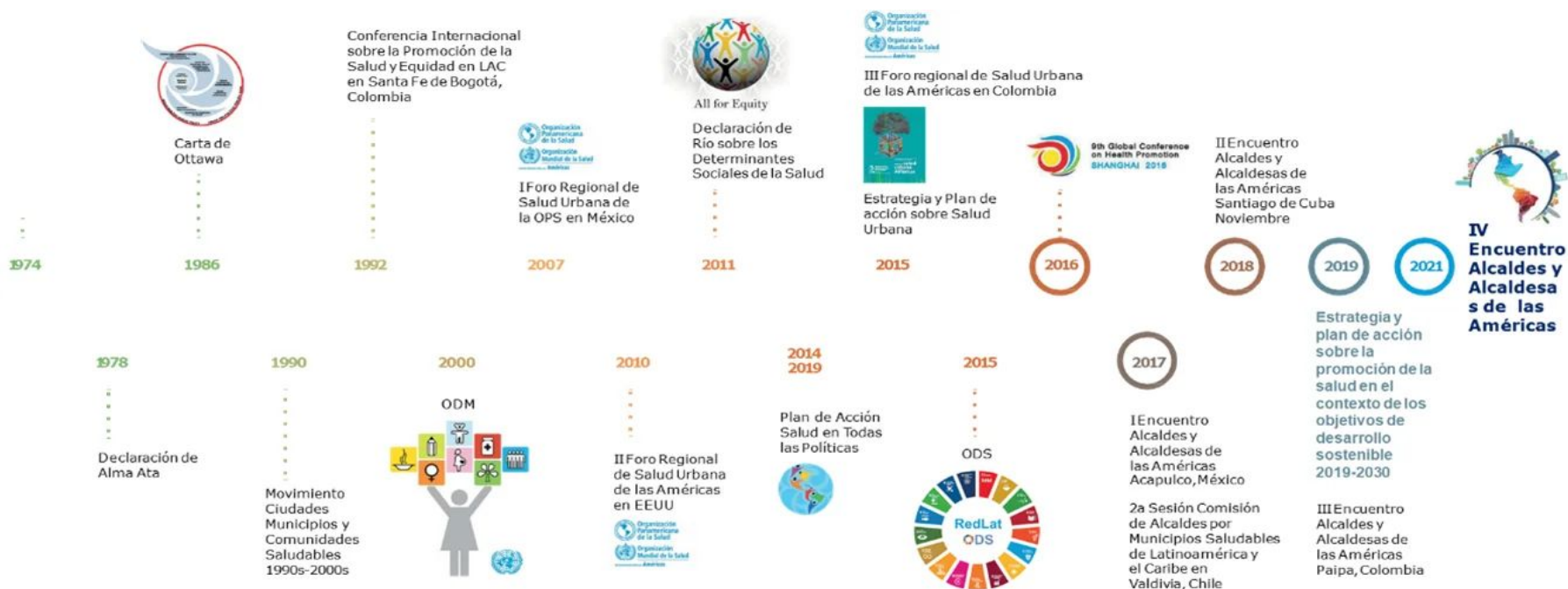

Fuente: Líneas Orientadoras para Municipios, Ciudades y Comunidades Saludables (MCCS) en la Región de las Américas (OPS/OMS, 2019).





## Estrategia Nacional de Municipios y Comunidades Saludables

### CONTENIDO

1. Municipio Saludable.

2. Intersectorialidad en Salud.

3. Mi municipio es sano. Entornos y estilos de vida Saludable.

4. Cero muertes maternas y Cero desnutrición en mi municipio.

5. Mi Municipio es verde.

6. Participación Social en Salud. Comunidades Saludables.

7. Gestión de Riesgo en Salud.



Promoción

Prevención

Atención

Rehabilitación

LIBERTAD

DE

DE 1821



## Situación Actual: Tratamiento de Aguas Residuales

### OBLIGATORIEDAD MUNICIPAL



- Elaboración del Estudio Técnico de Aguas Residuales (ETAR) con el inventario de descargas del municipio, a más tardar el **30 de mayo de 2024**.
- Las municipalidades deberán cumplir con tener en operación, sistemas de tratamiento de las **2 descargas principales** a más tardar el **02 de mayo del 2025**.
- En el **02 de mayo 2027** deberán cumplir con tratar el 60% de sus descargas con los parámetros indicados en dicha etapa.
- En el **02 de mayo 2031** deberán cumplir con tratar el 100% de sus descargas con los parámetros indicados en dicha etapa.

Para la elaboración y actualización de los estudios técnicos se deberá de cumplir con el **Manual General del Reglamento de las Descargas y Reuso de Aguas Residuales y de la Disposición de Lodos. Acuerdo Ministerial Número 105-2008.**

Para el seguimiento y evaluación de aguas residuales y de aguas para reuso, los entes generadores deberán tomar a su costa, como mínimo, **dos muestras al año** y efectuar los análisis que correspondan de conformidad con los parámetros contenidos en el estudio técnico." **Artículo 49**

<b>Departamento</b>	Suchitepéquez	<b>Estudio Técnico de Aguas Residuales</b>	No vigente	<b>Descargas que el Inventario Reporta</b>	37
<b>Municipio</b>	Samayac	<b>Plantas de Tratamiento en Operación</b>	2	<b>Plantas de Tratamiento sin Operación</b>	2

# REGLAMENTO 164-2021

El Acuerdo Gubernativo 164-2021, **Reglamento para la Gestión Integral de Residuos y Desechos Sólidos Comunes** es un esfuerzo en conjunto del Organismo Ejecutivo, las Municipalidades y todos los habitantes de Guatemala para solucionar progresivamente una problemática que es conocida comúnmente como "Basura" a Nivel Nacional.



**ENTRÓ EN VIGENCIA  
EL 11 DE AGOSTO DE 2021**

Escanea el Código QR o visita el sitio web [www.marn.gob.gt/Reglamento-164-2021](http://www.marn.gob.gt/Reglamento-164-2021) para conocer a detalle los plazos y obligaciones que establece este Reglamento.

### ¿Quiénes son los entes que deben cumplir este Reglamento?

Estas son algunas de las consideraciones que debes tener en cuenta, si tú, como persona individual o jurídica, pública o privada, nacional o extranjera, desarrollas alguna de las siguientes actividades en cualquier parte del territorio del país:

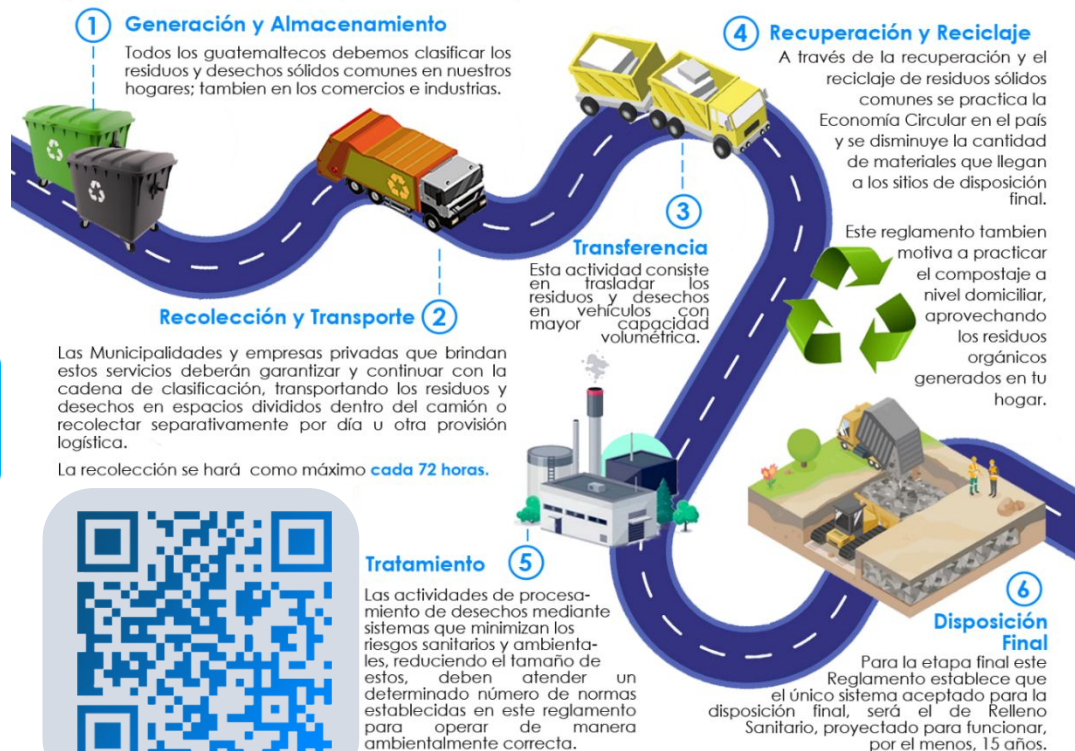



# CLASIFICACIÓN DE LOS RESIDUOS Y DESECHOS SÓLIDOS COMUNES

El MARN invita a Clasificar los Residuos y Desechos Sólidos Comunes que generes en tu hogar, comercio, industria y cualquier espacio público del Municipio; según lo establecido en el Acuerdo Gubernativo 164-2021 para proteger el medio ambiente de tu entorno.



Escanea el Código QR para Descargar la Guía de Identificación Gráfica y conocer más sobre la Clasificación.



## ORGÁNICO

¿Qué debo colocar en esta Clasificación?

Son productos de origen animal y vegetal, principalmente de los restos de alimentos, agricultura y jardinería. *Algunos ejemplos:*



## INORGÁNICO

¿Qué debo colocar en esta Clasificación?

Son productos que no están compuestos de materia vegetal o animal y son de difícil descomposición por microorganismos. *Algunos ejemplos:*



Todos los demás residuos que se contaminen con aceites, líquidos y otros materiales que les haga perder el potencial de ser reciclados.



## RECICLABLE

¿Qué debo colocar en esta Clasificación?

*Algunos ejemplos:*



## Información Agroclimática

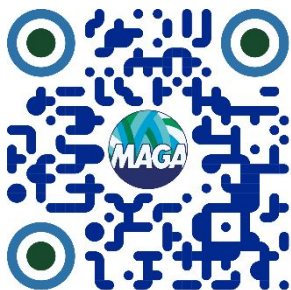

Para acceder al detalle de la información,  
escanea el código QR.



## Generalidades

Documento elaborado por el equipo de trabajo conformado por los departamentos de: El Centro de Información Estratégica Agropecuaria, Laboratorio de Información Geográfica, Cobertura Vegetal y Uso de la Tierra, y Departamento de Suelos, de la Dirección de Información Geográfica, Estratégica y Gestión de Riesgos -DIGEGR- del Ministerio de Agricultura, Ganadería y Alimentación -MAGA-.

### Características del municipio:

- Geográficas
- Biofísicas
- Productivas

### Temáticas:

- Mapa de características geográficas y biofísicas
- Capacidad de uso de la tierra
- Serie de suelos (Simmons 1,959)
- Descripción de las principales características
- Condiciones climáticas
- Cobertura vegetal
- Uso de la tierra año 2,020
- Fechas promedio de etapa fenológica ciclo de primera (cultivo de maíz/ frijol).

Se exponen las **potencialidades** y **limitaciones** del municipio en forma general.



# INFORMACIÓN AGROCLIMÁTICA

## Municipio de Samayac, Suchitepéquez

### Características geográficas y biofísicas

El municipio se localiza al Noroeste del departamento; con las colindancias siguientes:

**Al Norte:** con el municipio de Santa Catarina Ixtahuacán del departamento de Sololá.

**Al Sur:** con San Bernardino del departamento de Suchitepéquez.

**Al Este:** con San Pablo Jocopilas y San Antonio Suchitepéquez del departamento de Suchitepéquez.

**Al Oeste:** con Mazatenango del departamento de Suchitepéquez.

Su extensión territorial es de 25.83 km<sup>2</sup>, equivalentes al 1.2% del departamento.

Se localiza altitudes hasta los 1,000 msnm y predominan las altitudes entre 500 a 1,000 msnm en un 76.7% de la superficie del municipio.

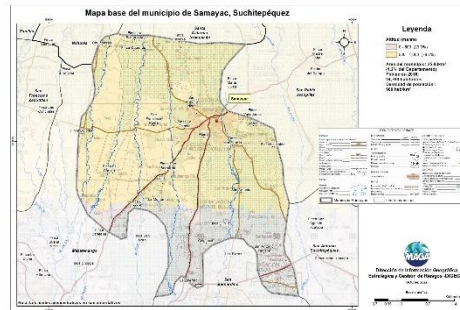

### Capacidad de Uso de la Tierra

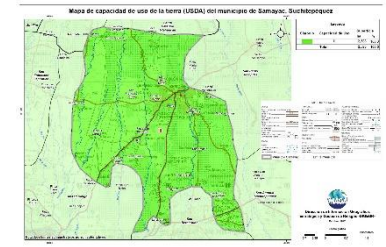

De acuerdo al mapa, para el municipio se presentan las siguientes categorías de uso: Agrícola (III) con 100%.

### Serie de suelos

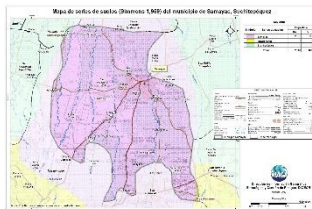

Respecto a las principales características de los suelos, estos provienen principalmente de flujo lodoso volcánico cementado; posee relieve inclinado, suelos poco profundos, con buen drenaje, muy alto peligro a la erosión y alta fertilidad natural.

### Condiciones Climáticas

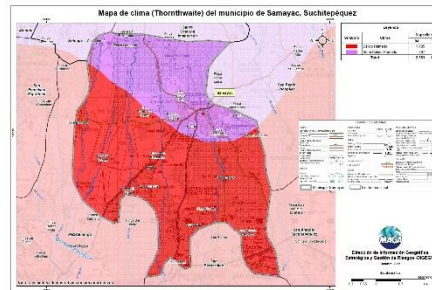

Respecto a las condiciones climáticas predomina el clima Cálido (24.4–27.8°C) con el 69.1% de la superficie del municipio; y el 30.9% es de Semi-Cálido (20.8–24.3°C). Con respecto a la humedad, el 100.0% es Húmedo. Dada la distribución de la precipitación pluvial que se presenta, en época seca (noviembre a abril), se requiere riego.

Para el municipio no se presentan amenazas naturales como a Heladas, Inundaciones y Sequías, (MAGA, 2012).

### Cobertura Vegetal y Uso de la Tierra

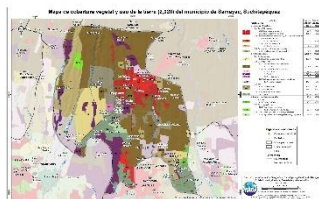

El 8.65% corresponde a territorios artificializados: zonas urbanizadas, zonas industriales, comercios y servicios, zonas verdes artificiales no agrícolas. El 88.31% es de territorios agrícolas: cultivos anuales (maíz, frijol); Cultivos permanentes Café, Cacao, Hule, Rambután, Caña de azúcar, Pastos y Huertos. Predomina en un 1.84 % la categoría de Vegetación arbustiva baja (matorrales y/o guamil), seguido de Plantación latifoliada con el 0.80 % y Bosque latifoliado con el 0.39 % .

### Fecha promedio de etapa fenológica (cultivo de maíz / frijol)



## ¿Qué son?

Son centros en donde se imparten cursos de capacitación técnica laboral y formación emprendedora; en espacios físicos proporcionados por la comunidad, municipalidades, organizaciones no gubernamentales, iglesias y otros.

## ¿Cuál es su objetivo?

Contribuir al desarrollo de oferta formativa vinculada a familias ocupacionales y cualificaciones con significación en el empleo, que proporcione la formación adecuada a personas jóvenes y adultas para su inserción en el mercado productivo y que responda a la demanda laboral.

## Alianzas

Se realizan alianzas con municipalidades y otras organizaciones quienes proveen espacio físico y equipo para implementar los cursos.

También el Ministerio de Educación a través de la Dirección General de Educación Extraescolar, facilita equipo en diversas áreas e instructores para atender a los estudiantes.







## Oportunidades

- Capacitarse en áreas técnicas con demanda productiva.
- Desarrollo de competencias para la vida, el trabajo y la formación emprendedora como ejes transversales para fortalecer la empleabilidad.
- Desarrollo de habilidades blandas en los jóvenes y adultos que participan en los cursos de formación.
- Disminución de la brecha entre educación y empleo a través de los cursos de formación.





## ¿Qué son?

Son centros de formación y capacitación extraescolar, asociadas al área agropecuaria en donde el campo o parcela de tierra es el espacio de aprendizaje, en el cual los participantes aprenden, fortalecen y tecnifican sus conocimientos y capacidades con la orientación de especialistas técnicos para el aprovechamiento de los recursos en el marco del Programa de Alimentación Escolar, PAE.

## ¿Cuál es su objetivo?

Promover buenas prácticas agropecuarias a través de la formación y capacitación, desarrollando competencias asociadas al área agrícola y pecuaria para tecnificar capacidades técnicas de los participantes para constituirse en proveedores del Programa de Alimentación Escolar, para obtener el certificado de Productor Agropecuario con Especialidad en Alimentación Escolar.

## Alianzas

Se realizan alianzas con municipalidades y otras organizaciones gubernamentales y no gubernamentales quienes: autorizan y gestionan el uso de un espacio físico de terreno, proporcionan insumos, servicios básicos y personal para mantenimiento.

- Certificación de la formación modular a través del Programa Centros Municipales de Capacitación y Formación Humana, CEMUCAF.
- Certificación de la Competencia Técnico Laboral para acreditar “Productores Agropecuarios con Especialidad en Alimentación Escolar.
- Dotación de Módulos Formativos físicos o digitales para el desarrollo de procesos formativos.
- Transferencia Metodológica a técnicos de las ETCAE.





## Oportunidades

- Formación, capacitación y tecnificación.
- Productores locales acreditados y certificados en competencias agropecuarias.
- Desarrollo comunitario y reactivación de la economía local.
- Reducción de barreras de género.
- Empoderamiento de la mujer.
- Prevención de la migración irregular.
- Desarrollar habilidades de lectoescritura y matemática funcional, así como completar sus ciclos educativos a través de modalidades flexibles.
- Vínculo entre las OPF y Productores Locales para la provisión y suministro de alimentos como lo establece la Ley de Alimentación Escolar.







### ¿Qué son?

Son espacios comunitarios educativos que, mediante el uso de herramientas tecnológicas y metodologías innovadoras, facilitan a la población educativa el desarrollo y fortalecimiento de procesos formativos pertinentes a su contexto y necesidades. Está dirigido para estudiantes del Sistema Educativo Nacional.



### Alianzas

- ✓ Se gestiona la firma de convenio con las Municipalidades por 5 años para que apoyen con el espacio físico, pago de internet, energía eléctrica y seguridad.
- ✓ El Ministerio de Educación designa al instructor y facilita el equipamiento en coordinación con la cooperación.



### ¿Cuál es su objetivo?

Propiciar el desarrollo de la población a través de procesos de aprendizajes significativos, autónomos y colaborativos, mediante el uso de herramientas tecnológicas, en un modelo educativo flexible, pertinente y de calidad.





## Oportunidades

- Iniciar o continuar estudios en forma gratuita en el Programa Nacional de Educación Alternativa PRONEA
  - En el Nivel de Educación Primaria (de 13 años en adelante)
  - Nivel de Educación Media ciclo básico (de 15 años en adelante) y diversificado (de 17 años en adelante).
  - Avanzar a su propio ritmo.
  - Si ha extraviado su papelería de estudios, puede solicitar una evaluación por suficiencia para acreditar su formación y continuar estudiando.
- Acceso a computadoras e internet en forma gratuita para procesos formativos.
- Acompañamiento por parte de un tutor.



LIBERTAD  
15 DE  
SEPTIEMBRE  
DE 1821

## Análisis de seguridad en el municipio de Samayac

Tendencia histórica de la incidencia criminal

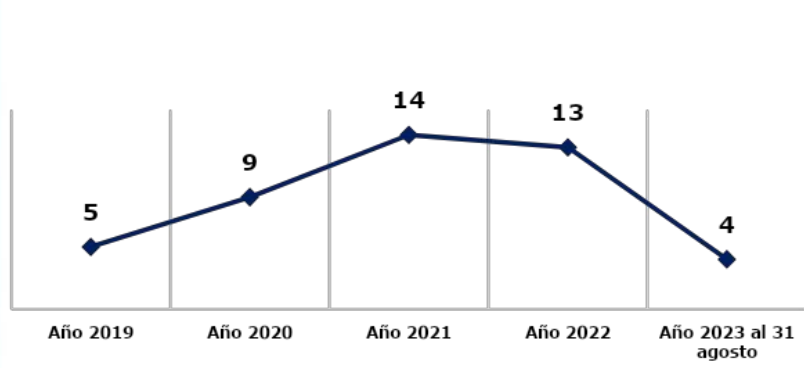

Hechos delictivos comparados

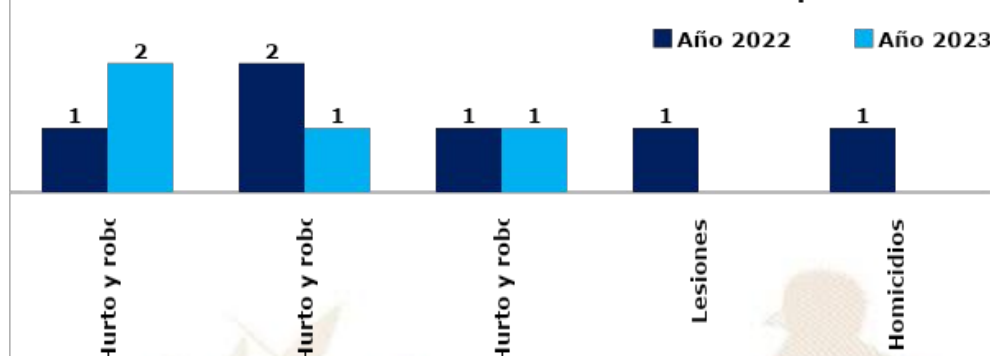

### Análisis:

- ❑ En el ranking de criminalidad, el municipio de Samayac se ubica en la 216ª posición a nivel nacional.
- ❑ En el año 2023, el hurto y robo de motocicletas registra un aumento del 50% en comparación con el año 2022.
- ❑ En el año 2023, se reporta la disminución de 1 homicidio, en comparación con el año 2022, lo que representa el 100%.
- ❑ Los hechos registrados han ocurrido los días lunes, martes, sábado y domingo, en horario de 13:00.
- ❑ Focalización de los servicios institucionales: Seguridad a comercios, mercado, principales calles y avenidas, cantones, aldeas y centros educativos.
- ❑ La ruta que se comunica con el municipio son: Ruta CA2, ruta a San Bernardino, ruta camino viejo a Mazatenango, ruta a San Pablo Jocopilas, ruta a San Francisco Zapotitlán.
- ❑ Se registra presencia de miembros que integran la pandilla del Barrio 18

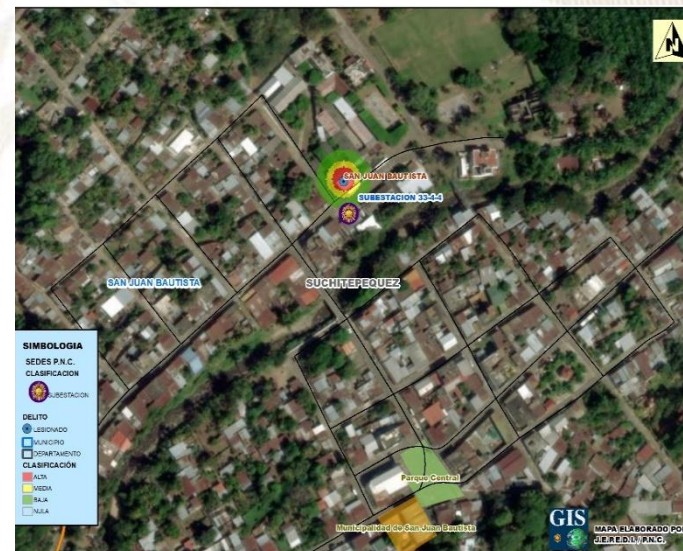



## Gestión integral de la seguridad

### ❑ **Objetivo institucional en el municipio**

Realizar actividades operativas (patrullajes, puestos fijos y operativos policiales) en los lugares donde se han registrado hechos negativos y donde exista más aglomeración de personas (plazas, mercados, paradas de buses, eventos deportivos u otros), para garantizar la vida, la integridad física y la seguridad de las personas y sus bienes.

### ❑ **Servicios policiales**

Dependencia policial	Talento humano	Recurso de movilidad		Tasa de policías por habitantes	Kilómetros que recorre cada unidad policial
		Vehículos	Motocicletas		
Estación 33-2, Samayac	3	1	0	Se dispone de 9 policías por cada 10,000 habitantes.	1 unidad policial cubre 8.10 km <sup>2</sup> de demarcación.
Subestación 33-2-1, Samayac	23	1	1		
<b>Otras dependencias policiales de apoyo</b>					
Delegación de la Subdirección General de Prevención del Delito (Suchitepéquez)	14	1	--		
Delegación de la División Nacional contra el Desarrollo Criminal de las Pandillas (Suchitepéquez)	24	2	--		
Delegación de la División Especializada en Investigación Criminal (Suchitepéquez)	16	2	3		
Personal de la Subdirección General de Análisis e Información Antinarcótica (Suchitepéquez)	42	2			

### ❑ **Coordinación interinstitucional**

- ✓ Con instituciones en sectores de justicia, salud, educación y autoridades locales.
- ✓ La Policía Nacional Civil apoya a la Policía Municipal, en actividades culturales, sociales o de otra índole que se desarrolla en el municipio.

## Sistema de Información Cultural - SIC -

### ¿Qué es el Sistema de Información Cultural SIC?

Es una herramienta virtual al servicio de la sociedad. Registra, sistematiza y difunde información sobre la cultura diversa de nuestro país a nivel nacional.



**MUNAG**  
Museo Nacional de Arte de Guatemala  
The milicias de riqueza cultural.



### ¿Qué encontramos en el SIC?

Información de más de 500 lugares del patrimonio cultural y natural, más de 130 recetas de gastronomía tradicional; manifestaciones de la espiritualidad y religiosidad popular; escuelas y universidades de arte y cultura; legislación cultural; premios y reconocimientos para artistas, académicos y gestores culturales.

Una biblioteca virtual, noticias, vídeos culturales... y mucha más información de la rica y variada cultura de Guatemala.

## Registro Nacional de Artistas - RENART -

En el SIC también se encuentra el **Registro Nacional de Artistas RENART**:

- El RENART permite conocer cuántos artistas hay a nivel nacional. Apoyar a visibilizarlos y ampliar posibilidades de ofertar sus servicios artísticos.
- Actualmente hay más de 5,300 artistas registrados de los diversos municipios de Guatemala.
- Cada artista se registra por iniciativa y voluntad propia. Al registrarse recibe una certificación llamada **Número Único de Artistas -NUA-**. Este certificado puede ser utilizado convenientemente para gestionar apoyos en el Ministerio de Cultura y Deportes, y en otras instituciones nacionales y extranjeras.
- En el SIC el artista encontrará un tutorial que le guiará para registrarse en el RENART.



[sicultura.gov.gt](http://sicultura.gov.gt)





La información cultural en el SIC, se puede encontrar desglosada por municipios:

Por ejemplo, en el municipio de **Samayac**, departamento de Suchitepéquez, se encuentra la siguiente información de sus recursos culturales:

Tipo de recurso cultural registrado	Cantidad
Patrimonio Cultural Material o Tangible (Bienes inmuebles, muebles y sitios arqueológicos)	1
Patrimonio Cultural Inmaterial o Intangible (Arte Tradicional, Gastronomía Conocimientos y Oficios Tradicionales, etc.)	2
Patrimonio Natural (Reservas de la biósfera, monumentos naturales, reservas y parques nacionales, etc.)	0
Arte (Grupos artísticos y Artesanos)	1
Educación y Formación Cultural (Academias de Arte, Academias de Idiomas, Centros de Investigación, Conservatorios de Música, etc.)	0
Espacios Culturales (Centros Culturales, Museos, Teatros y Auditorios, Bibliotecas, etc.)	0
Gestión Cultural (Asociaciones Culturales, Comités de Cultura, Fundaciones Culturales, Cofradías y Hermandades, etc.)	0
Casa de Desarrollo Cultural	0

## ¿Cuántos artistas hay en mi municipio?

Cada municipio, puede conocer quiénes, cuántos y dónde están sus artistas a través del **RENART**.

En el municipio de **Samayac**, departamento de Suchitepéquez, están registrados **2 artistas**: de artes escénicas y música.

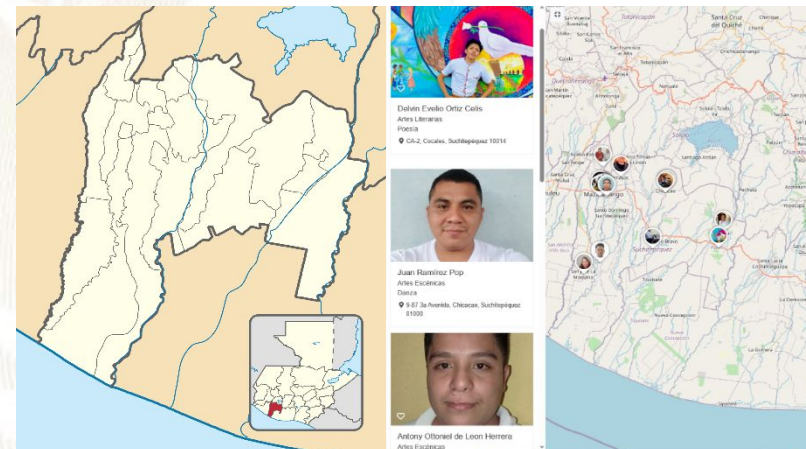

## Oficinas Municipales de Agua y Saneamiento - OMAS -



### ¿Qué es una Oficina Municipal de Agua y Saneamiento –OMAS–?



Es la oficina técnica municipal creada con el propósito de fortalecer la gestión sostenible y la prestación de los servicios de agua potable y saneamiento.

- 🔵 Agua potable
- 🔵 Aguas residuales (negras)
- 🔵 Residuos y desechos sólidos (basura)



### OMAS Beneficios de contar con una OMAS

1



#### ECONÓMICOS

Mejora la recaudación por la prestación de los servicios de agua y saneamiento

#### POLÍTICOS

Reduce conflictos sociales mejorando la gobernabilidad e integridad.



2

3



#### TÉCNICOS

Optimiza la coordinación interinstitucional

#### SOCIALES

Contribuye a la reducción de índices de desnutrición, mejora la salud y el bienestar general de la población



4



Oficinas Municipales de Agua y Saneamiento - OMAS -

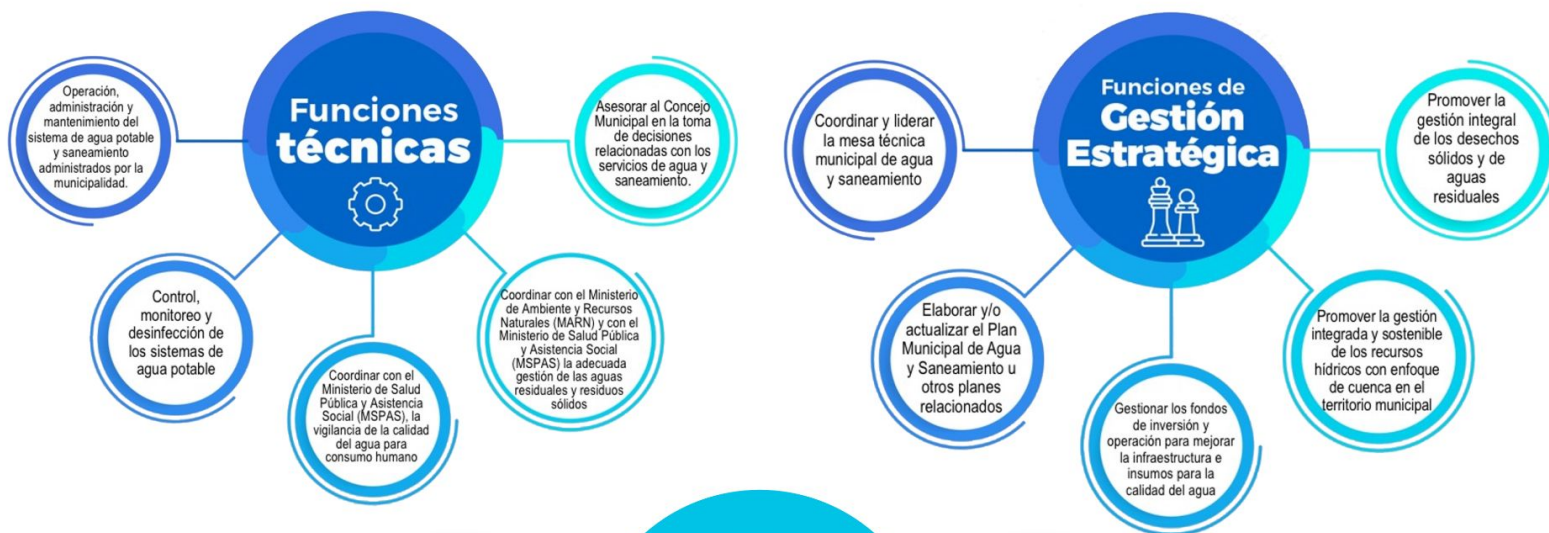

## Inventario de atractivos turísticos



- ❖ Es la herramienta que registra ordenadamente los factores físicos y culturales de los atractivos turísticos, conformando la oferta turística del país. Se elabora en 2 fases: 1) registro de la información (categorización), 2) evaluación de los recursos (jerarquización).
- ❖ Los atractivos turísticos están clasificados en 5 jerarquías:
  - ❖ Los atractivos jerarquía 5 presentan rasgos excepcionales de interés y valor mundial, de gran significancia para el mercado turístico internacional y que atraen un flujo importante de visitantes.
  - ❖ Los atractivos jerarquía 4 son aquellos con características singulares y representativos para la región Centroamérica y visitantes nacionales, ya sea por sí solo o en conjunto con otros recursos contiguos y aptos de aprovecharse.
  - ❖ Los atractivos jerarquía 3 presentan algún rasgo llamativo de representatividad nacional. Son oferta complementaria para visitantes internacionales.
  - ❖ Los atractivos jerarquía 2 representan oferta para turistas del departamento o región donde se ubica, se encuentran en lugares donde no se han desarrollado facilidades turísticas complementarias. (hoteles, restaurantes, otros servicios).
  - ❖ Los atractivos jerarquía 1 son oferta para turistas del mismo municipio.

Para el municipio de Samayac, departamento de Suchitepéquez, se registra en el inventario, la siguiente información de los atractivos turísticos.

RECURSO TURÍSTICO	TIPO	SUBTIPO	JERARQUÍA
Samayac	Culturales	Entornos de Valor Cultural	2

La actualización del registro y evaluación de los atractivos turísticos se realiza por medio del departamento de Planeamiento turístico de INGUAT.



## PLANTA TURÍSTICA REGISTRADA

- ❖ Se registran establecimientos de hospedaje, agencias de viajes, academias de español, transporte turístico terrestre y guías de turistas. A través de este registro cada municipio puede conocer cuántos y cuáles empresas y servicios turísticos están registrados y dónde están ubicados.
- ❖ En el sitio <https://registro.inguat.gob.gt/> se puede consultar el directorio de servicios turísticos registrados, así como los formularios y requisitos para solicitar la inscripción.

- ❖ Para incrementar el nivel de calidad de los servicios turísticos el INGUAT otorga a las empresas registradas y a los restaurantes que cumplen con los requisitos de la normativa técnica, los distintivos “sello Q”, “sello Q Verde” y “bioseguridad turística”.

Escanea el código QR para acceder al registro de servicios turísticos:



En el municipio de SAMAYAC, departamento de SUCHITEPÉQUEZ, se registra:

### SERVICIOS TURÍSTICOS

8 Establecimientos de Hospedaje, siendo 0 de ellos **Aptos para la Actividad Turística** con disponibilidad de 0 Habitaciones y 0 Plazas Cama.

1 Agencias de Viajes.

0 Guías de Turistas.

3 Empresas de Transporte Turístico Terrestre con disponibilidad de 10 unidades y un total de 190 asientos.

No cuenta con Academias de Enseñanza de Español como Segundo Idioma.

### DISTINTIVOS DE CALIDAD

Los Distintivos de Calidad y Sostenibilidad Turística son otorgados a los servicios turísticos que garantizan a sus clientes, la implementación de un proceso de mejora continua y el cumplimiento de estándares de calidad y sostenibilidad en sus operaciones.

Los servicios turísticos que cuentan con este Distintivo que otorga el INGUAT de manera gratuita, han pasado por un proceso interno en donde se establecen controles en los procesos y servicios, para la satisfacción de los turistas, así como la seguridad y confort de las instalaciones.

Para mayor información: [calidad.turistica@inguat.gob.gt](mailto:calidad.turistica@inguat.gob.gt)

## Política para la Generación y Recaudación de Ingresos Propios – PGRIP-

### Contexto

En el 2022, INAP asistió técnicamente a 106 municipalidades para la elaboración de la **Política para la Generación y Recaudación de Ingresos Propios**, con el objetivo de que cuenten con un documento que contenga lineamientos que les permitan **mejorar la recaudación de ingresos propios convencionales y no convencionales**.

### Política para la Generación y Recaudación de Ingresos Propios – PGRIP-

Aunque las propuestas de PGRIP han sido diseñadas según las necesidades de cada contexto, **todas parten de una matriz común en la que se expone:**



### Esquema General de PGRIP

<b>Auto diagnóstico financiero de la municipalidad</b>	Muestra los déficits presupuestarios y de las brechas que se generan por la falta de ingresos propios, identificando las tasas, arbitrios e impuestos que la municipalidad puede cobrar pero que no está cobrando y las razones por las cuales no lo hacen.
<b>Identificación de Potenciales</b>	Fuentes potenciales de ingresos no convencionales que permitan diseñar estrategias para hacer efectiva su recaudación.
<b>Lineamientos para la generación de ingresos convencionales</b>	Evaluación de los ingresos propios convencionales que la municipalidad está dejando de percibir, propuestas de mecanismos para mejorar los ingresos (Arbitrios, tarifas e impuestos que puede cobrar la municipalidad de acuerdo a la normativa vigente).
<b>Lineamientos de acción para ingresos no convencionales</b>	Propuesta de los ingresos no convencionales que se pueden obtener en base al potencial económico y los recursos físicos y naturales disponibles en el municipio, así como de los mecanismos que se pueden aplicar para generar estos ingresos.





## Monitoreo Índice de Gobernanza en Seguridad Alimentaria y Nutricional (SAN)



Esta herramienta tiene como finalidad la autoevaluación del desempeño de la COMUSAN y la calidad de su gestión, asimismo conocer las potencialidades y áreas a mejorar de dicha comisión en un momento determinado, definiendo un índice de gobernanza en SAN que permita la toma de decisiones consensuadas y oportunas por la COMUSAN.

Esta herramienta consiste en una aplicación que por medio de algoritmos, combina datos de 31 variables y 7 indicadores para definir un Índice de Gobernanza en SAN.



Participación: **6 variables**  
Equidad: **5 variables**  
Transparencia: **3 variables**  
Eficiencia: **4 variables**  
Capacidad de respuesta institucional: **8 variables**  
Coordinación: **3 variables**  
Marco regulatorio: **2 variables**

El Índice de Gobernanza se clasifica en tres niveles:

-  Nivel débil de Gobernanza en SAN: **Entre 0% y 49.99%**
-  Gobernanza en SAN aceptable: **Entre 50% y 79.99%**
-  Gobernanza en SAN totalmente aceptable: **Entre 80% y 100%**



SEPTIEMBRE  
DE 1821

# Municipio de Samayac

Información	Datos	Ranking Departamental	Ranking Municipal	Mapa
-------------	-------	-----------------------	-------------------	------



## Monitoreo de Gobernanza en SAN



Año 2023

Cuatrimestre q1

Departamento Suchitepéquez

Municipio Samayac

- Débil entre 0% y 49.99%
- Aceptable entre 50% y 79.99%
- Totalmente Aceptable entre 80% y 100%

Índice de Gobernanza en SAN  
**85%**

Gobernanza **Totalmente Aceptable** en SAN

Resumen de Indicadores

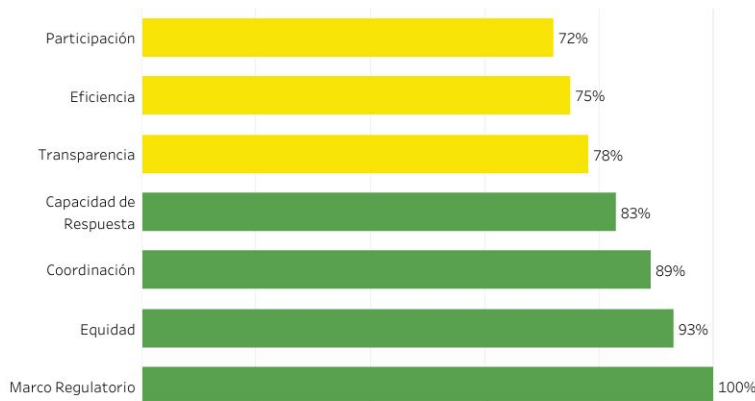

Mapa de Ubicación



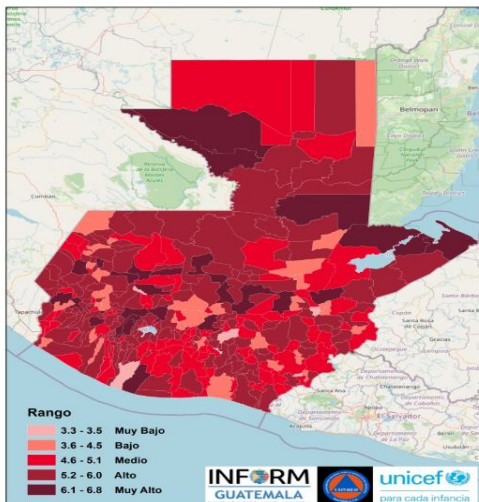

Estructura



**SAMAYAC,  
SUCHITEPÉQUEZ**

**Clasificación de Riesgo**

**ALTO**

El municipio presenta un alto índice de degradación ambiental, diversos factores que indican alta vulnerabilidad y falta de capacidades / recursos para la respuesta ante eventos de distinto origen.

**INFORM Guatemala**, es una herramienta nacional, abierta, objetiva y transparente que sirve para valorar el riesgo de desastres, a partir de la identificación de amenazas, vulnerabilidades y capacidades de respuesta en los 340 municipios del país.

**Índice de Riesgo de Desastres**



**Mapa municipal**

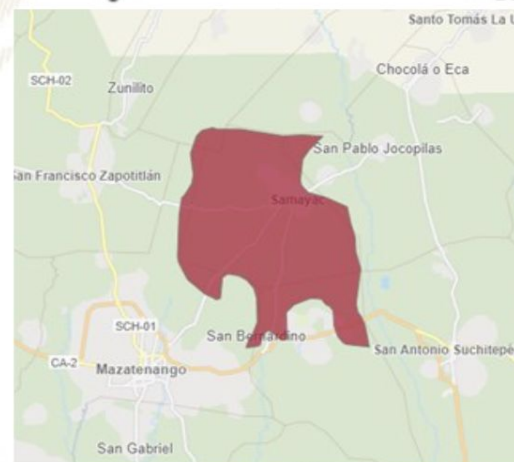

**SIMPLIFICA e INTEGRA**  
Información sobre el riesgo de desastres a nivel municipal en Guatemala

**TOMA DE DECISIONES**



**Escala 0—10**

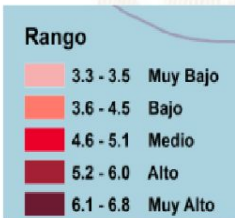



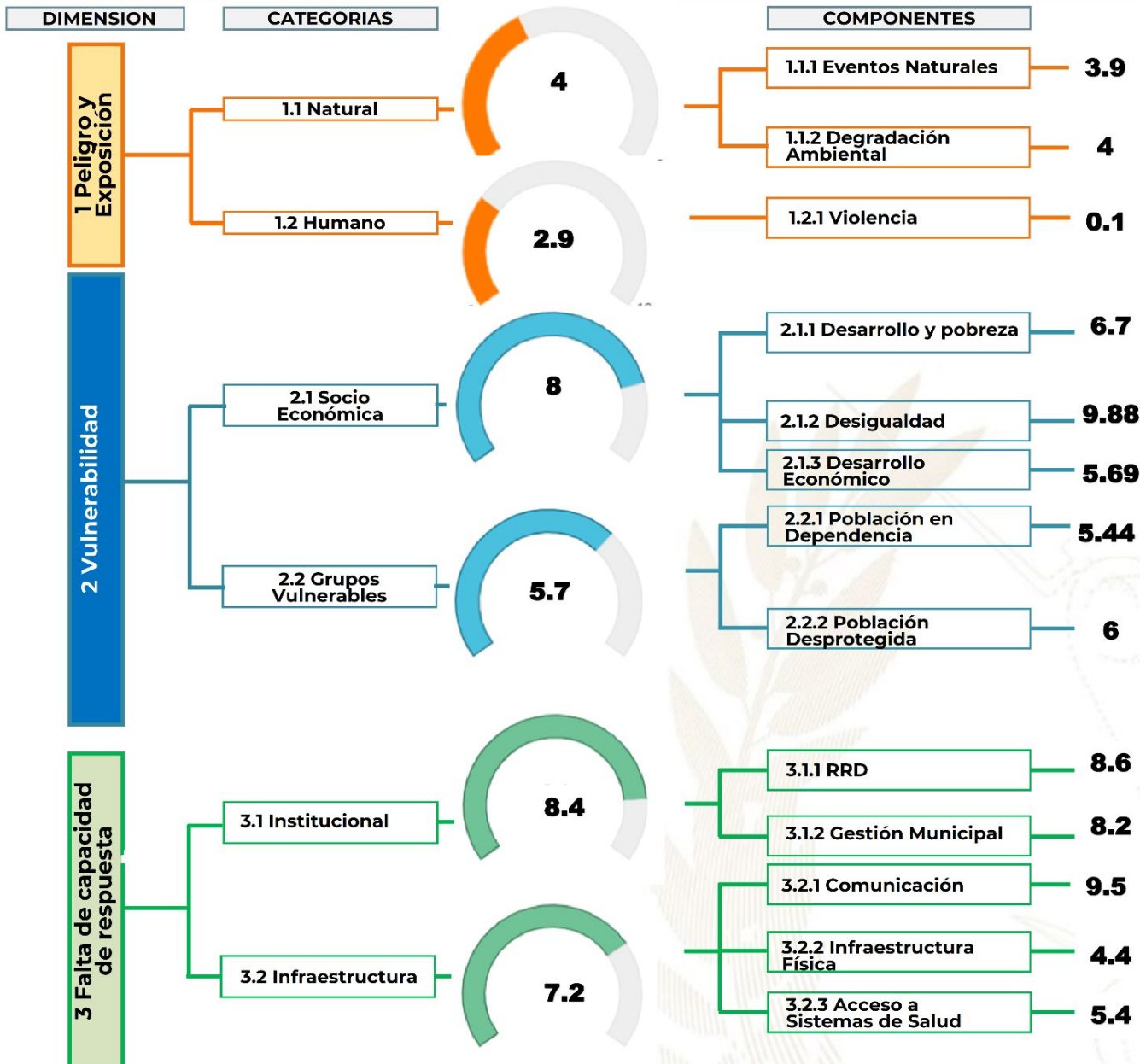

- Procesos importantes para seguimiento:**
- Ordenamiento territorial
  - Plan Municipal de Respuesta
  - Marco Nacional de Recuperación
  - Normas para la Reducción de Desastres 1-4
  - AGRIP
  - Conformación de Coordinadoras para la Reducción de Desastres.
  - Integración de Instancias Municipales para la Gestión Integral del Riesgo de Desastres.



Escala de 0—10 (menor a mayor índice de acuerdo a la metodología INFORM GT).

## Oferta Programática Dirigida a los Gobiernos Locales

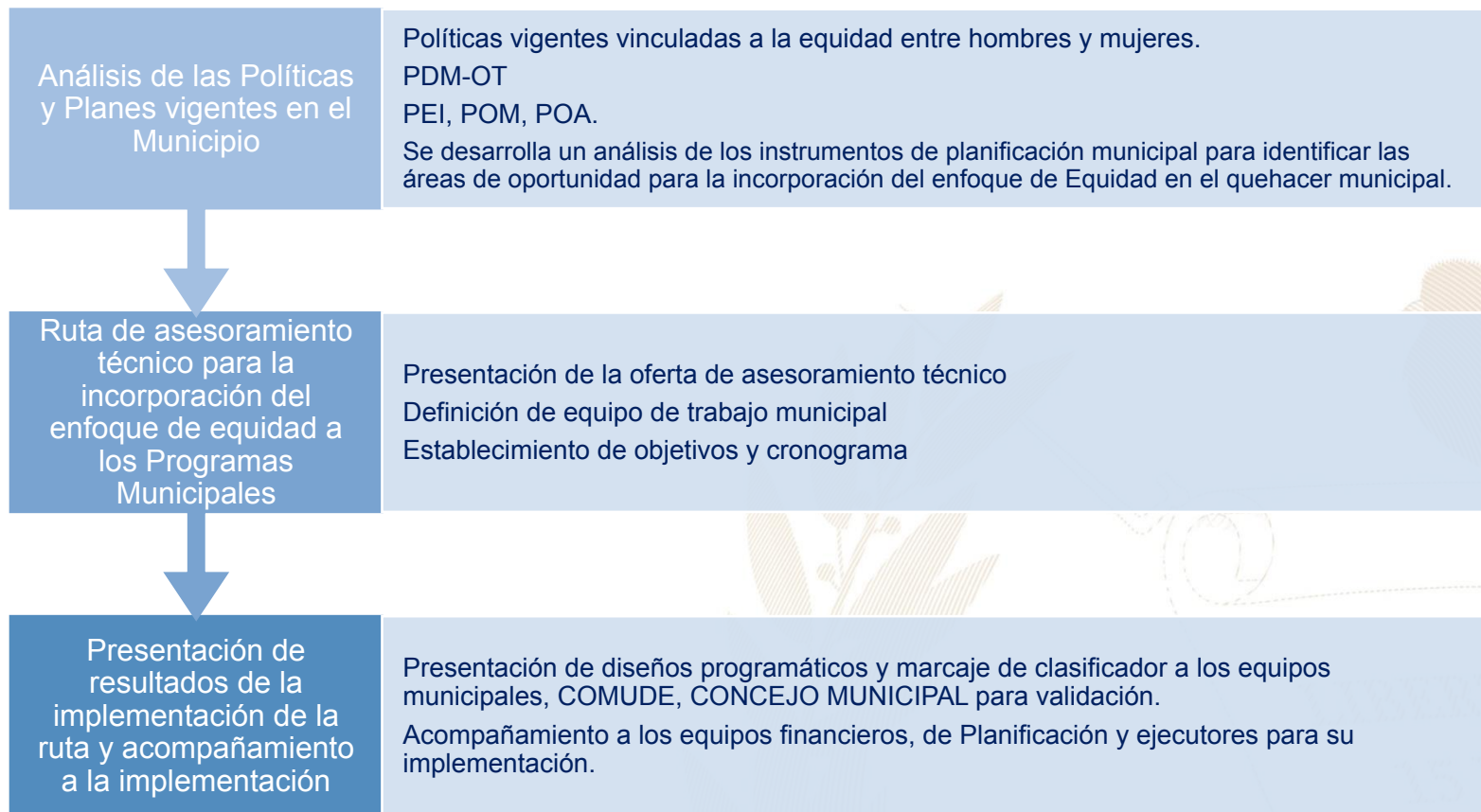

Más información aquí

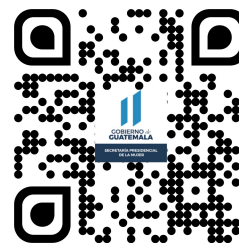
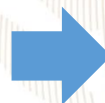

El Índice de Desarrollo Humano Municipal (IDH-M) describe el nivel de bienestar en una sociedad a partir de tres dimensiones básicas: educación, salud y nivel de vida. El IDH-M se mide entre 0 y 1, siendo 1 el mayor nivel de desarrollo humano.

A partir de los resultados del XII Censo Nacional de Población (INE, 2019), el **IDH-M para el municipio de Samayac fue de: 0.66**. Este valor se encuentra por encima del promedio del IDH-M en el departamento de Suchitepéquez (0.64) y por encima del promedio del IDH-M (0.63).

Las dimensiones del IDH-M que presentan mayor oportunidad de mejora en Samayac son: **educación y nivel de vida**.

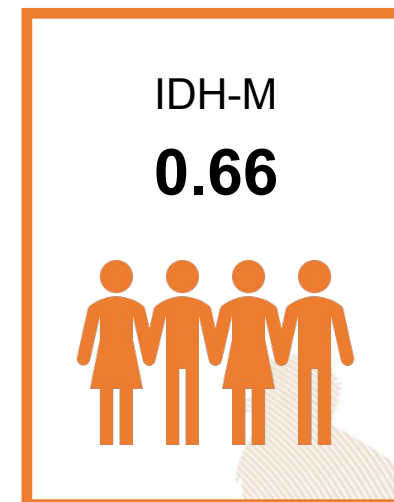

0.55

### Educación

Esperanza educativa;  
Escolaridad



0.82

### Salud

Acceso a agua y saneamiento;  
Materiales de pared y piso;  
Supervivencia de hijos nacidos vivos



0.64

### Nivel de Vida

Escolaridad de PEA;  
Número de dormitorios por persona;  
Tipo de ocupación de  
Población Ocupada;  
Categoría ocupacional de  
Población Ocupada;  
Ubicación geográfica

#### Referencias:

Instituto Nacional de Estadística de Guatemala (INE). (2019). XII Censo Nacional de Población y VII de Vivienda. Disponible en línea: <https://www.censopoblacion.gt/>  
Programa de las Naciones Unidas para el Desarrollo (PNUD). (2022). Informe Nacional de Desarrollo Humano. Disponible en línea: <https://indhguatemala.org/visualizacion/>



El **Índice de Privaciones Multidimensionales Municipal (IP-M)** describe la **pobreza a nivel municipal**, para reflejar las carencias de los hogares en la calidad de la vivienda, en el empleo, en los logros educativos, en el acceso a servicios básicos de agua, saneamiento y energía, y en tecnología. El IP-M se mide entre 0 y 1, siendo 1 el mayor nivel de privaciones.

A partir de los resultados del XII Censo Nacional de Población (INE, 2019), **el IP-M para el municipio de Samayac fue de: 0.26**. Este valor se encuentra por debajo del promedio del IP-M en el departamento de Suchitepéquez (0.32) y por debajo del IP-M en el país (0.32).

Las dimensiones del IP-M que presentan mayor oportunidad de mejora en Samayac son: **tecnología y empleo**

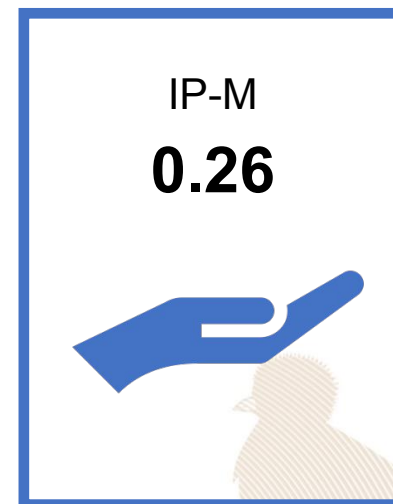

0.19

## Vivienda

Materiales precarios en piso, techo y paredes;  
Hacinamiento



0.26

## Empleo

Trabajo infantil;  
Empleo doméstico;  
Trabajo no remunerado;  
Categorías ocupacionales



0.14

## Educación

Inasistencia escolar;  
Rezago escolar;  
Adultos sin escolaridad;  
Adultos con menos de 6 años de escolaridad



0.09

## Servicios básicos

Acceso restringido a agua;  
Acceso restringido a saneamiento;  
Sin energía eléctrica



0.84

## Tecnología

Sin computadora en el hogar;  
Sin internet en el hogar

### Referencias:

Instituto Nacional de Estadística de Guatemala (INE). (2019). XII Censo Nacional de Población y VII de Vivienda. Disponible en línea: <https://www.censopoblacion.gt/>  
Programa de las Naciones Unidas para el Desarrollo (PNUD). (2022). Informe Nacional de Desarrollo Humano. Disponible en línea: <https://indhguatemala.org/visualizacion/>

## Comparación entre desempeño del municipio y el promedio departamental

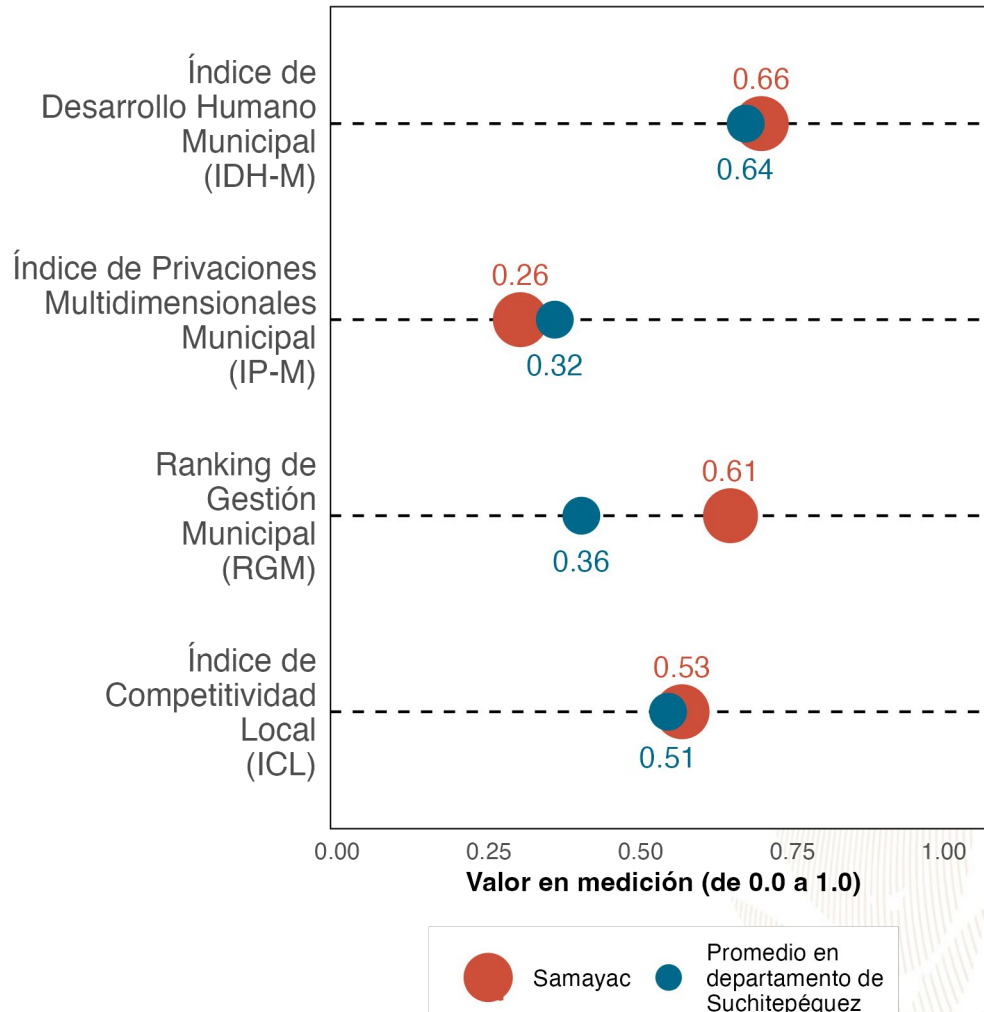

La gráfica compara el desempeño de **Samayac** con el promedio de los municipios de **Suchitepéquez** en distintas mediciones de desarrollo. Los resultados son:

Índice de Desarrollo Humano Municipal (IDH-M): **0.66**. Puesto **6** de **21**.

Índice de Privaciones Multidimensionales Municipal (IP-M): **0.26**. Puesto **6** de **21**.

Ranking de gestión municipal (RGM): **0.61**. Puesto **3** de **21**.

Índice de Competitividad Local (ICL): **0.53**. Puesto **4** de **21**.

**Referencias:**

Fundación Para el Desarrollo de Guatemala (FUNDESA). (2022). Índice de Competitividad Local. Disponible en línea: <https://www.fundesa.org.gt/indices-y-evaluaciones-de-pais/indice-de-competitividad-local>  
 Programa de las Naciones Unidas para el Desarrollo (PNUD). (2022). Informe Nacional de Desarrollo Humano. Disponible en línea: <https://indhguatemala.org/visualizacion/>  
 Secretaría de Planificación y Programación de la Presidencia (SEGEPLAN). (2022). Ranking de la Gestión Municipal 2020-2021. Disponible en línea: <https://ranking.segeplan.gob.gt/visor/>

### Brecha para cada indicador por área

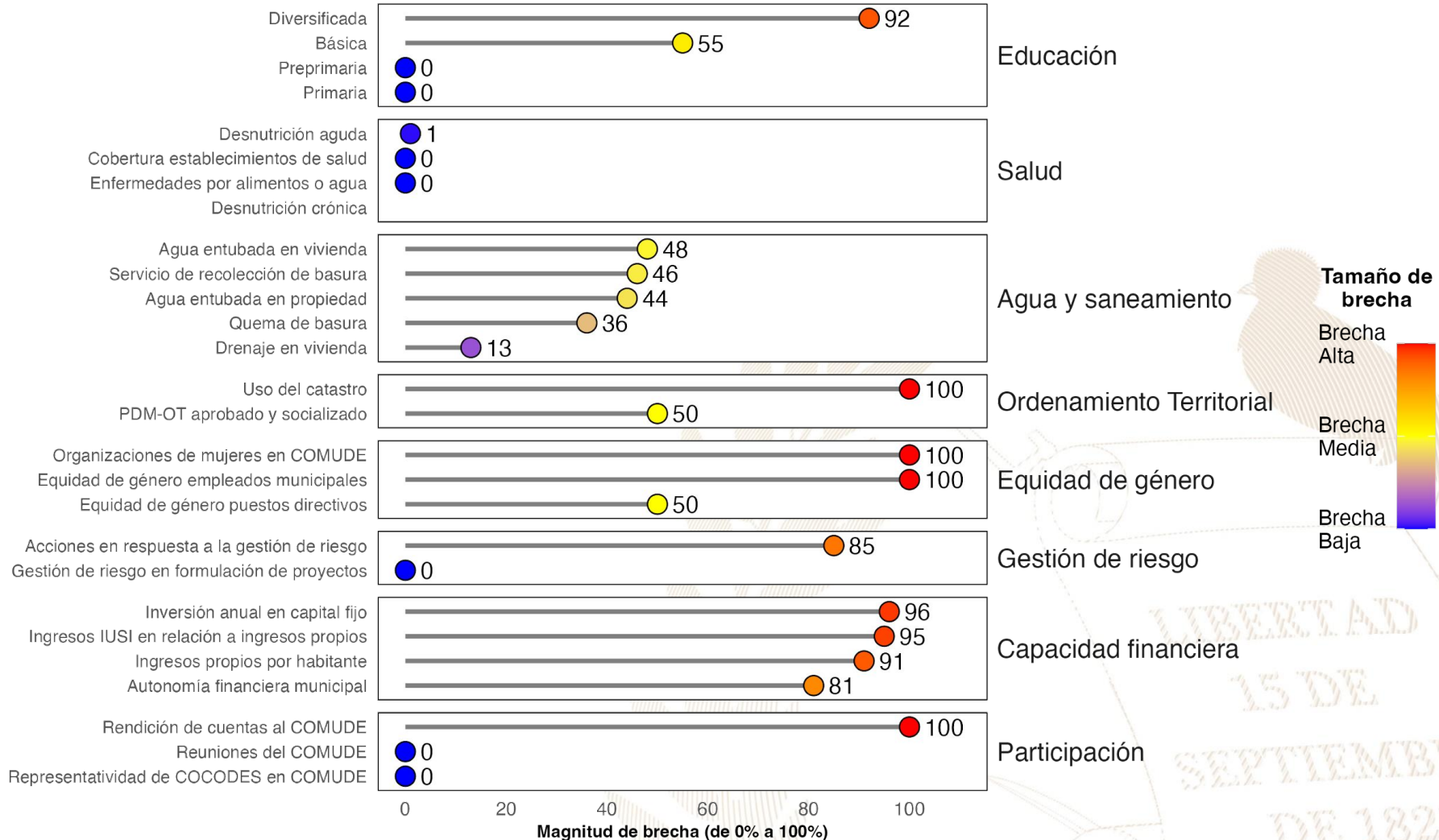

#### Referencias:

La selección de indicadores por área y la estimación de brechas para cada indicador se realizó con base en la información proporcionada a la Secretaría de Coordinación Ejecutiva de la Presidencia por los Ministerios de Educación y de Salud, así como en la información del Ranking de Gestión Municipal (SEGEPLAN, 2022) y el XII Censo Nacional de Población y VII de Vivienda (INE, 2019). Una brecha baja indica que hay poca necesidad de intervenir en el indicador. Una brecha media implica la necesidad de intervenir en el indicador para fortalecerlo. Una brecha alta implica mayor necesidad de intervenir para mejorar el desempeño en el indicador.

Instituto Nacional de Estadística de Guatemala (INE). (2019). XII Censo Nacional de Población y VII de Vivienda. Disponible en línea: <https://www.censopoblacion.gt/>

Secretaría de Planificación y Programación de la Presidencia (SEGEPLAN). (2022). Ranking de la Gestión Municipal 2020-2021. Disponible en línea: <https://ranking.segeplan.gob.gt/visor/>



## Índice de Desarrollo Humano Municipal (IDH-M)

Si **Samayac** eliminara las brechas en los indicadores de desempeño listados en la gráfica anterior, **los cinco indicadores que tendrían mayor impacto en el IDH-M serían:** (a) autonomía financiera municipal, (b) ingresos propios por habitante, (c) educación diversificada, (d) educación básica y (e) agua entubada en vivienda.

IDH-M estimado si brecha se elimina

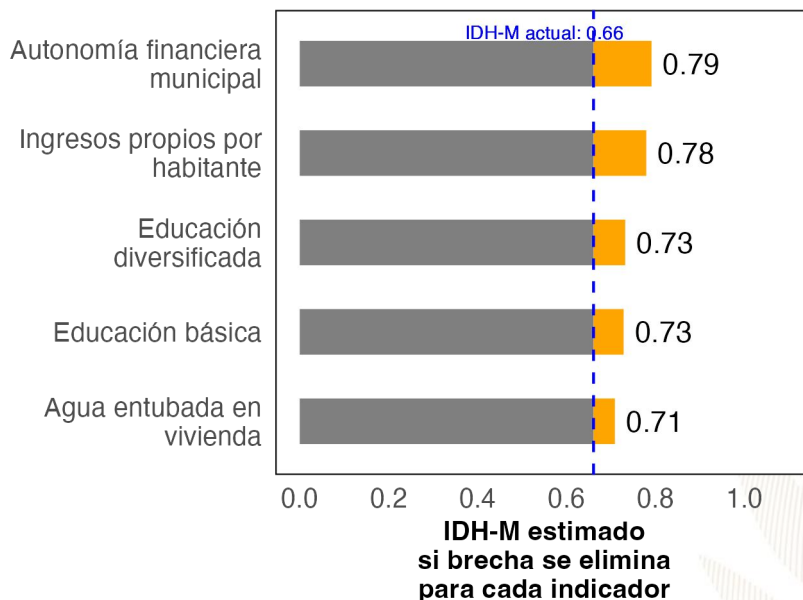

## Ranking de Gestión Municipal (RGM)

Si **Samayac** eliminara las brechas en los indicadores de desempeño listados en la gráfica anterior, **los cinco indicadores que tendrían mayor impacto en el RGM serían:** (a) rendición de cuentas al COMUDE, (b) acciones en respuesta a la gestión de riesgo, (c) uso del catastro, (d) organizaciones de mujeres en COMUDE y (e) ingresos IUSI en relación a ingresos propios.

RGM estimado si brecha se elimina

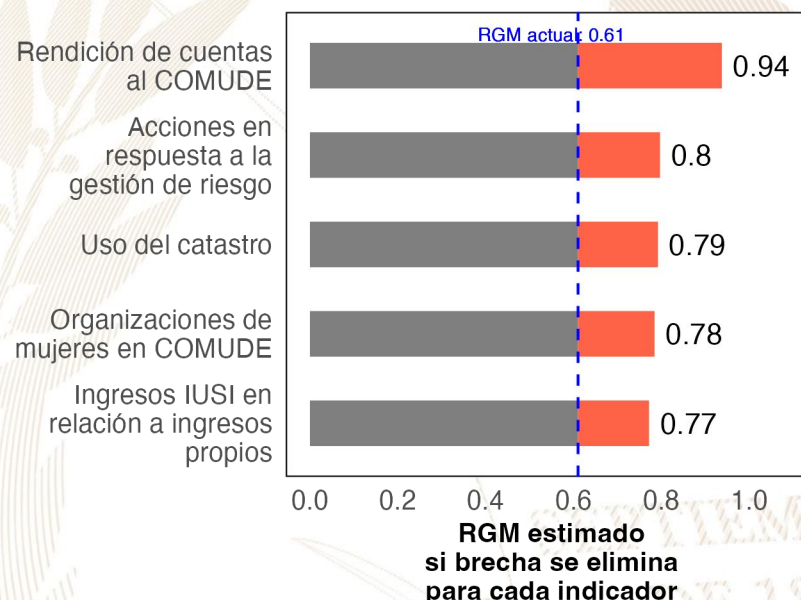

### Referencias:

Para estimar el incremento en el desempeño se utilizó un modelo de regresión lineal tomando en cuenta la población, urbanización y etnicidad. Se considera que una brecha en un indicador de desarrollo ha sido eliminada si se reduce su valor actual a 0.  
 Instituto Nacional de Estadística de Guatemala (INE). (2019). XII Censo Nacional de Población y VII de Vivienda. Disponible en línea: <https://www.censopoblacion.gt/>  
 Programa de las Naciones Unidas para el Desarrollo (PNUD). (2022). Informe Nacional de Desarrollo Humano. Disponible en línea: <https://indhguatemala.org/visualizacion/>  
 Secretaría de Planificación y Programación de la Presidencia (SEGEPLAN). (2022). Ranking de la Gestión Municipal 2020-2021. Disponible en línea: <https://ranking.segeplan.gob.gt/visor/>

## Ranking Municipal

El Ranking de la Gestión Municipal (RGM) es un instrumento de asesoría creado para que los gobiernos locales, entidades de gobierno, cooperación internacional, academia y población en general cuenten con información precisa acerca de los avances y desafíos existentes en los principales temas de gestión municipal, a partir de la medición de 55 indicadores clasificados en 6 índices, que componen el índice de gestión municipal.

Departamento / Municipio	Resultados del Índice
<b>Suchitepéquez</b>	
<b>Samayac</b>	
Índice de Participación Ciudadana	0.67
Índice de Información a la Ciudadanía	0.60
Índice de Gestión Administrativa	0.46
Índice de Gestión Financiera	0.29
Índice de Servicios Públicos	0.17
Índice de Gestión Estratégica	0.14

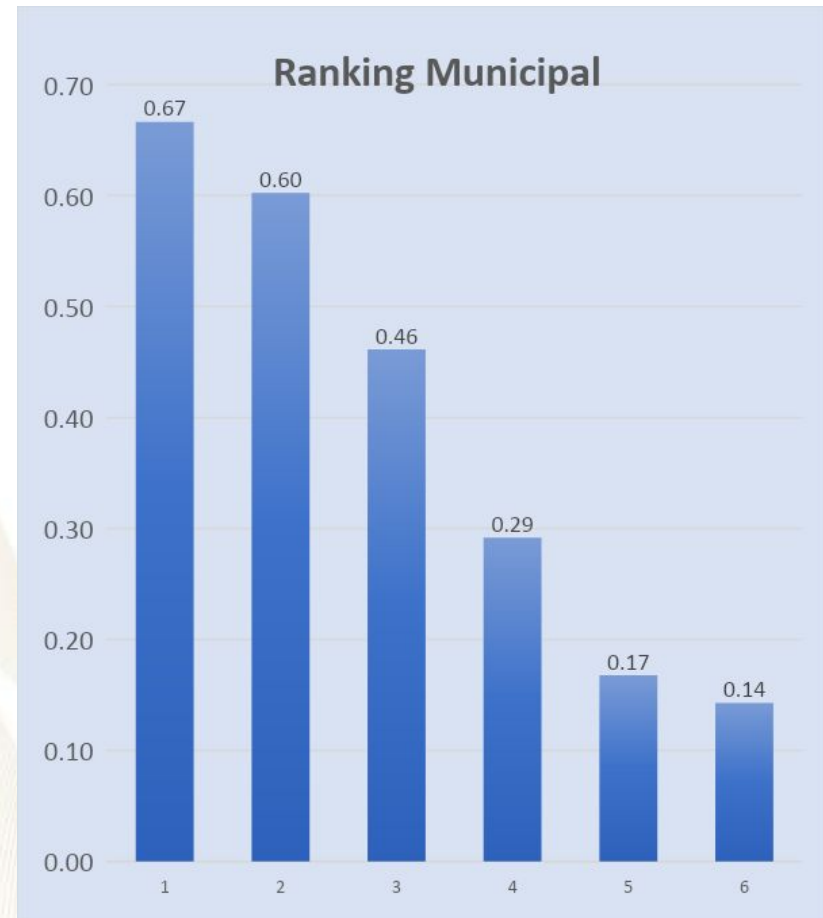





GOBIERNO de  
GUATEMALA  
DR. ALEJANDRO GIAMMATTEI

# *Un Presidente* **MUNICIPALISTA**

10 GIRA PRESIDENCIAL

INFORME DE LOGROS

2020



2023

GOBIERNO CENTRAL A GOBIERNOS LOCALES



## A nivel nacional

Año	No.	Producto público	Comunidad	Beneficiarios	Monto (Q)
2020	1	Becas de inglés para estudiantes y docentes	Todos	6, 110	Q5,563,491.00
2021	2	Becas de inglés para estudiantes y docentes	Todos	2887	Q. 762,320.00
2022	3	Becas de inglés para estudiantes y docentes	Todos	6053	Q 30,807,720.00
2023	4	Becas de inglés para estudiantes y docentes	Todos	8087	Q. 42, 676, 821.00

## A nivel departamento de Suchitepéquez

Año	No.	Producto público	Comunidad	Beneficiarios	Monto (Q)
2020	1	Programa de Profesionalización de docentes PADEP	K'iche' y Mam	16	Q130,240.00
2020	2	Programa de Textos escolares del Nivel de Educación Preprimaria y Primaria	K'iche', kaqchikel, mam, q'eqchi', q'anjob'al, tz'utujil, ixil, achi, itza', xinca, castellano	5974	Q62,481.88
2020	3	Programa de Becas de Inglés, para el fortalecimiento de las competencias lingüísticas	Todos	17	N/A
2021	4	Programa de Profesionalización de docentes PADEP	K'iche'	4	Q34,720.00
2021	5	Programa de Textos escolares del Nivel de Educación Preprimaria y Primaria	K'iche', kaqchikel, mam, q'eqchi', q'anjob'al, tz'utujil, ixil, achi,	4857	Q112,402.13
2021	6	Programa de Becas de Inglés, para el fortalecimiento de las competencias lingüísticas	Todos	33	N/A
2022	7	Programa de Profesionalización de docentes PADEP	K'iche'	15	Q118,680.00
2022	8	Programa de Textos escolares del Nivel de Educación Preprimaria y Primaria	K'iche', Kaqchikel, Mam, Q'eqchi', Q'anjob'al, Tz'utujil, Ixil, Achi, Poqomchi', Ch'orti', Popti'	388	Q1,916.72
2022	9	Programa de Becas de Inglés, para el fortalecimiento de las competencias lingüísticas	Todos	178	N/A
2023	10	Programa de Profesionalización de docentes PADEP	K'iche'	53	Q168,080.00
2023	11	Programa de Textos escolares del Nivel de Educación Preprimaria y Primaria	K'iche', kaqchikel, Mam, Q'eqchi', Q'anjob'al, Tz'utujil, Ixil, Achi,	3801	Q114,534.96
2023	12	Programa de Becas de Inglés, para el fortalecimiento de las competencias lingüísticas	Todos	201	N/A

## Samayac, Suchitepéquez

Año	No.	Producto público	Comunidad	Beneficiarios	Monto (Q)
2020	1	Cuadernos De Trabajo Impresos Para Estudiantes Del Nivel Preprimario	Samayac	1224	Q23,476.32
2020	2	Textos Impresos Para Estudiantes Del Nivel Primario	Samayac	1224	Q72,361.66
2020	3	Establecimientos Del Nivel Preprimaria Atendidos Con Gratuidad	Samayac	1354	Q28,521.67
2020	4	Establecimientos Del Nivel Primario Atendidos Con Gratuidad	Samayac	3013	Q92,562.63
2020	5	Establecimientos Del Ciclo Básico Atendidos Con Gratuidad	Samayac	488	Q24,400.00
2020	6	Estudiantes Del Nivel Preprimaria Con Cobertura De Seguro Médico Escolar	Samayac	1426	Q111,494.09
2020	7	Estudiantes Del Nivel Primaria Con Cobertura De Seguro Médico Escolar	Samayac	3046	Q238,742.23
2020	8	Estudiantes Del Nivel Preprimario Beneficiados Con Útiles Escolares	Samayac	1354	Q72,435.00
2020	9	Estudiantes Del Nivel Primario Beneficiados Con Útiles Escolares	Samayac	3013	Q160,825.00
2020	10	Docentes Del Nivel Preprimario Beneficiados Con Valijas Didácticas	Samayac	45	Q9,900.00
2020	11	Docentes Del Nivel Primario Beneficiados Con Valijas Didácticas	Samayac	122	Q26,840.00
2020	12	Estudiantes del nivel preprimario atendidos con alimentación escolar	Samayac	1413	Q1,118,760.00
2020	13	Estudiantes del nivel primario atendidos con alimentación escolar	Samayac	3040	Q2,427,080.00
2020	14	Estudiantes del nivel preprimario del sector oficial atendidos en el sistema escolar (Monolingüe y bilingüe)	Samayac	1435	Q4,998,139.82
2020	15	Estudiantes del nivel primario del sector oficial atendidos en el sistema escolar. (Monolingüe y Bilingüe)	Samayac	3046	Q14,345,528.66
2020	16	Estudiantes de primaria de adultos del sector oficial atendidos en el sistema escolar	Samayac	37	Q326,326.76
2020	17	Estudiantes del ciclo básico del sector oficial atendidos en el sistema escolar (Telesecundaria, nufed, oficial).	Samayac	529	Q5,129.85

## Samayac, Suchitepéquez

Año	No.	Producto público	Comunidad	Beneficiarios	Monto (Q)
2021	18	Cuadernos De Trabajo Impresos Para Estudiantes Del Nivel Preprimario	Samayac	1175	Q20,119.52
2021	19	Textos Impresos Para Estudiantes Del Nivel Primario	Samayac	2130	Q34,400.14
2021	20	Establecimientos Del Nivel Preprimaria Atendidos Con Gratuidad	Samayac	1648	Q62,792.78
2021	21	Establecimientos Del Nivel Primario Atendidos Con Gratuidad	Samayac	3195	Q147,638.12
2021	22	Establecimientos Del Ciclo Básico Atendidos Con Gratuidad	Samayac	424	Q46,900.00
2021	23	Estudiantes Del Nivel Preprimaria Con Cobertura De Seguro Médico Escolar	Samayac	1651	Q166,973.93
2021	24	Estudiantes Del Nivel Primaria Con Cobertura De Seguro Médico Escolar	Samayac	3204	Q329,873.56
2021	25	Estudiantes Del Nivel Preprimario Beneficiados Con Útiles Escolares	Samayac	1413	Q75,575.00
2021	26	Estudiantes Del Nivel Primario Beneficiados Con Útiles Escolares	Samayac	3040	Q162,260.00
2021	27	Docentes Del Nivel Preprimario Beneficiados Con Valijas Didácticas	Samayac	45	Q9,900.00
2021	28	Docentes Del Nivel Primario Beneficiados Con Valijas Didácticas	Samayac	122	Q26,840.00
2021	29	Estudiantes del nivel preprimario atendidos con alimentación escolar	Samayac	1648	Q1,154,412.00
2021	30	Estudiantes del nivel primario atendidos con alimentación escolar	Samayac	3195	Q2,301,232.00
2021	31	Estudiantes del nivel preprimario del sector oficial atendidos en el sistema escolar (Monolingüe y bilingüe)	Samayac	1642	Q5,516,721.14
2021	32	Estudiantes del nivel primario del sector oficial atendidos en el sistema escolar. (Monolingüe y Bilingüe)	Samayac	3185	Q15,085,101.91
2021	33	Estudiantes de primaria de adultos del sector oficial atendidos en el sistema escolar	Samayac	37	Q341,171.00
2021	34	Estudiantes del ciclo básico del sector oficial atendidos en el sistema escolar (Telesecundaria, nufed, oficial).	Samayac	432	N/A



## Samayac, Suchitepéquez

Año	No.	Producto público	Comunidad	Beneficiarios	Monto (Q)
2022	35	Cuadernos De Trabajo Impresos Para Estudiantes Del Nivel Preprimario	Samayac	1334	Q22,077.70
2022	36	Textos Impresos Para Estudiantes Del Nivel Primario	Samayac	3181	Q151,956.37
2022	37	Establecimientos Del Nivel Preprimaria Atendidos Con Gratuidad	Samayac	1648	Q69,767.72
2022	38	Establecimientos Del Nivel Primario Atendidos Con Gratuidad	Samayac	3195	Q171,345.07
2022	39	Establecimientos Del Ciclo Básico Atendidos Con Gratuidad	Samayac	424	Q35,100.00
2022	40	Estudiantes Del Nivel Preprimaria Con Cobertura De Seguro Médico Escolar	Samayac	1782	Q196,962.16
2022	41	Estudiantes Del Nivel Primaria Con Cobertura De Seguro Médico Escolar	Samayac	3270	Q370,364.97
2022	42	Estudiantes Del Nivel Preprimario Beneficiados Con Útiles Escolares	Samayac	1648	Q88,490.00
2022	43	Estudiantes Del Nivel Primario Beneficiados Con Útiles Escolares	Samayac	3195	Q170,445.00
2022	44	Estudiantes Del Ciclo Básico Beneficiados Con Útiles Escolares	Samayac	45	Q21,340.00
2022	45	Docentes Del Nivel Primario Beneficiados Con Valijas Didácticas	Samayac	122	Q54,560.00
2022	46	Estudiantes del nivel preprimario atendidos con alimentación escolar	Samayac	1778	Q1,872,570.00
2022	47	Estudiantes del nivel primario atendidos con alimentación escolar	Samayac	3260	Q3,449,010.00
2022	48	Estudiantes del nivel preprimario del sector oficial atendidos en el sistema escolar (Monolingüe y bilingüe)	Samayac	1784	Q5,718,093.68
2022	49	Estudiantes del nivel primario del sector oficial atendidos en el sistema escolar. (Monolingüe y Bilingüe)	Samayac	3279	Q15,523,395.55
2022	50	Estudiantes de primaria de adultos del sector oficial atendidos en el sistema escolar	Samayac	42	Q384,685.33
2022	51	Estudiantes del ciclo básico del sector oficial atendidos en el sistema escolar (Telesecundaria, nufed, oficial).	Samayac	441	N/A
2022	52	Estudiantes del Programa Centros Municipales de Capacitación y Formación Humana (CEMUCAF) atendidos en áreas técnico-laborales	Samayac	42	N/A

## Samayac, Suchitepéquez

Año	No.	Producto público	Comunidad	Beneficiarios	Monto (Q)
2023	53	Cuadernos De Trabajo Impresos Para Estudiantes Del Nivel Preprimario	Samayac	1449	Q27,328.14
2023	54	Textos Impresos Para Estudiantes Del Nivel Primario	Samayac	1682	Q16,624.89
2023	55	Establecimientos Del Nivel Preprimaria Atendidos Con Gratuidad	Samayac	1791	Q73,147.41
2023	56	Establecimientos Del Nivel Primario Atendidos Con Gratuidad	Samayac	3322	Q173,483.46
2023	57	Establecimientos Del Ciclo Básico Atendidos Con Gratuidad	Samayac	455	Q46,150.00
2023	58	Estudiantes Del Nivel Preprimaria Con Cobertura De Seguro Médico Escolar	Samayac	1823	Q140,382.04
2023	59	Estudiantes Del Nivel Primaria Con Cobertura De Seguro Médico Escolar	Samayac	3332	Q253,886.80
2023	60	Estudiantes Del ciclo básico Con Cobertura De Seguro Médico Escolar	Samayac	468	Q31,043.10
2023	61	Estudiantes Del Nivel Preprimario Beneficiados Con Útiles Escolares	Samayac	1791	Q96,185.00
2023	62	Estudiantes Del Nivel Primario Beneficiados Con Útiles Escolares	Samayac	3322	Q179,175.34
2023	63	Estudiantes Del Ciclo Básico Beneficiados Con Útiles Escolares	Samayac	455	Q45,500.00
2023	64	Docentes Del Nivel Preprimario Beneficiados Con Valijas Didácticas	Samayac	52	Q22,880.00
2023	65	Docentes Del Nivel Primario Beneficiados Con Valijas Didácticas	Samayac	130	Q58,251.49
2023	66	Docentes Del Ciclo Básico Beneficiados Con Valijas Didácticas	Samayac	18	Q7,920.00
2023	67	Estudiantes del nivel preprimario atendidos con alimentación escolar	Samayac	1817	Q1,732,470.00
2023	68	Estudiantes del nivel primario atendidos con alimentación escolar	Samayac	3325	Q3,230,087.87
2023	69	Estudiantes del nivel medio atendidos con alimentación escolar	Samayac	469	Q295,740.00
2023	70	Estudiantes del nivel preprimario del sector oficial atendidos en el sistema escolar (Monolingüe y bilingüe)	Samayac	1820	Q4,164,951.95
2023	71	Estudiantes del nivel primario del sector oficial atendidos en el sistema escolar. (Monolingüe y Bilingüe)	Samayac	3328	Q10,873,666.01
2023	72	Estudiantes de primaria de adultos del sector oficial atendidos en el sistema escolar	Samayac	47	Q259,718.50
2023	73	Estudiantes del ciclo básico del sector oficial atendidos en el sistema escolar (Telesecundaria, nufed, oficial).	Samayac	463	N/A
2023	74	Estudiantes del Programa Centros Municipales de Capacitación y Formación Humana (CEMUCAF) atendidos en áreas técnico-laborales	Samayac	41	N/A

## Samayac, Suchitepéquez

Año	No.	Producto público	Comunidad	Beneficiarios	Monto (Q)
2020	1	BONO EDUCACIÓN	N/A	1	Q 300.00
2020	2	BONO SALUD	N/A	4	Q 2,400.00
2020	3	PROGRAMA SOCIAL PARA LA ATENCION A NIÑAS Y ADOLESCENTES EMBARAZADAS O MADRES VICTIMAS DE VIOLENCIA SEXUAL MENORES DE 14 AÑOS CUYOS CASOS HAYAN SIDO JUDICIALIZADOS	CHIGUAXTE	1	Q 4,500.00
2020	4	BECA EDUCACIÓN MEDIA	N/A	15	Q 37,500.00
2020	5	BECA EDUCACIÓN SUPERIOR	N/A	3	Q 4,500.00
2021	6	BONO EDUCACIÓN	N/A	2	Q 4,200.00
2021	7	BONO SALUD	N/A	2	Q 1,800.00
2021	8	PROGRAMA SOCIAL PARA LA ATENCION A NIÑAS Y ADOLESCENTES EMBARAZADAS O MADRES VICTIMAS DE VIOLENCIA SEXUAL MENORES DE 14 AÑOS CUYOS CASOS HAYAN SIDO JUDICIALIZADOS	CHIGUAXTE	1	Q 9,000.00
2021	9	BECA EDUCACIÓN MEDIA	N/A	14	Q 27,500.00
2021	10	BECA EDUCACIÓN SUPERIOR	N/A	4	Q 7,500.00
2022	11	BONO EDUCACIÓN	N/A	3	Q 9,000.00
2022	12	BONO SALUD	N/A	1	Q 3,000.00



## Samayac, Suchitepéquez

Año	No.	Producto público	Comunidad	Beneficiarios	Monto (Q)	
2022	13	PROGRAMA SOCIAL PARA LA ATENCION A NIÑAS Y ADOLESCENTES EMBARAZADAS O MADRES VICTIMAS DE VIOLENCIA SEXUAL MENORES DE 14 AÑOS CUYOS CASOS HAYAN SIDO JUDICIALIZADOS	CHIGUAXTE	1	Q	13,500.00
2022	14	BECA EDUCACIÓN MEDIA	N/A	14	Q	31,500.00
2022	15	BECA EDUCACIÓN SUPERIOR	N/A	4	Q	8,000.00
2023	16	BONO EDUCACIÓN	N/A	6	Q	10,800.00
2023	17	PROGRAMA SOCIAL PARA LA ATENCION A NIÑAS Y ADOLESCENTES EMBARAZADAS O MADRES VICTIMAS DE VIOLENCIA SEXUAL MENORES DE 14 AÑOS CUYOS CASOS HAYAN SIDO JUDICIALIZADOS	CHIGUAXTE	1	Q	10,500.00
2023	18	BECA EDUCACIÓN MEDIA	N/A	20	Q	40,000.00
2023	19	BECA EDUCACIÓN SUPERIOR	N/A	5	Q	9,000.00

No.	Producto público	Comunidad	Beneficiarios	Monto (Q)	
1	BONO FAMILIA	N/A	5,022	Q	11,162,250.00
2	TRANSFERENCIAS MONETARIAS A FAMILIAS DE NIÑOS Y NIÑAS CON DESNUTRICIÓN AGUDA, PREVIAMENTE IDENTIFICADOS EN EL MARCO DE LA VULNERABILIDAD NUTRICIONAL	N/A	4	Q	5,000.00

## Samayac, Suchitepéquez

PROYECCIÓN 2024 PROGRAMA SOCIAL "BECA SOCIAL"			
No.	Producto público	Comunidad	Beneficiarios
1	BECA EDUCACIÓN MEDIA	N/A	14



## Samayac, Suchitepéquez

No.	Producto Público	
1	<p>Atención de consultas relacionadas al uso del Sistema de Contabilidad Integrada de Gobiernos Locales -SICOIN GL- y del Sistema Servicios GL, por los medios disponibles, sea vía telefónica, correo electrónico, mesa de ayuda y en Oficinas Regionales de Atención Municipal, que han sido realizadas por los empleados municipales con los siguientes perfiles:</p>	
	<p><b>SICOIN GL</b></p> <ul style="list-style-type: none"> <li>- Director AFIM</li> <li>- Encargado de Contabilidad</li> <li>- Encargado de Presupuesto</li> <li>- Encargado de Tesorería</li> <li>- Encargado de Planes</li> <li>- Encargado de Contratos</li> <li>- Gestión de Ingresos</li> <li>- Gestión Presupuestaria</li> <li>- Gestión de Préstamos y donaciones</li> <li>- Alcalde</li> <li>- Asesor Municipal</li> <li>- Creación de Unidad Solicitante, entre otros</li> </ul>	<p><b>Servicios GL</b></p> <ul style="list-style-type: none"> <li>- Administración Municipal</li> <li>- Gestor Documento de Cobro</li> <li>- Gestor Municipal</li> <li>- Nuevo Cajero General</li> <li>- Nuevo Cajero Receptor</li> <li>- Nuevo Gerente de Agua</li> <li>- Nuevo Gerente de Arbitrios</li> <li>- Nuevo Gestor de IUSI</li> <li>- Perfil Cajero General PMT</li> <li>- Perfil Gestión PMT</li> <li>- Registro Lecturas de Agua</li> <li>- Solicitud Cuenta Corriente Anual, entre otros.</li> </ul>



## Samayac, Suchitepéquez

No.	Producto Público	
2	Realización de eventos de capacitación de acuerdo a necesidades identificadas en la municipalidad con los temas indicados a continuación:	
	<ul style="list-style-type: none"> <li>a) Cierre contable y apertura de ejercicio fiscal 2023 (Inicialización de Saldos)</li> <li>b) Generalidades presupuestarias</li> <li>c) Actualizaciones al MAFIM- 2a. Edición</li> <li>d) Revisión y Análisis de Reportes de Gestión y Ejecución Presupuestaria</li> <li>e) Módulo del IUSI en Servicios GL</li> <li>f) Módulo de Arbitrios en Servicios GL</li> <li>g) Planificación y Formulación Presupuestaria enfocado a GpR -SICOIN GL-</li> <li>h) Planificación (Facebook live)</li> <li>i) Planificación y Presupuesto por Resultados</li> </ul>	<ul style="list-style-type: none"> <li>j) Módulo de Caja -Servicios GL-</li> <li>k) Uso del Sistema Soporte GL</li> <li>l) Reportes Financieros</li> <li>m) Préstamos, Donaciones y Convenios</li> <li>n) Módulo de Agua en Servicios GL</li> <li>o) Errores más comunes que se generan al elaborar un Presupuesto</li> <li>p) Módulo de Contratos</li> <li>q) Formulación Presupuestaria de Ingresos y egresos (Facebook live)</li> <li>r) Procesamiento Electrónico de Medios de Pago, entre otros.</li> </ul>
3	Capacitación en temas relacionados a las finanzas municipales, análisis e interpretación de indicadores financieros, según las siguientes metodologías: <ul style="list-style-type: none"> <li>a) Índice Consolidado Financiero Municipal -ICFM-</li> <li>b) Ficha de seguimiento del -ICFM- e Informe -ICFM- año finalizado.</li> <li>c) Diagnóstico para el Fortalecimiento de las Finanzas Municipales.</li> </ul>	

## Samayac, Suchitepéquez

No.	Producto Público
4	Elaboración y actualización de Guías de Usuario del Sistema de Contabilidad Integrada de Gobiernos Locales -SICOIN GL- y del Sistema Servicios GL las cuales se encuentran disponibles en el Portal de Gobiernos Locales en el siguiente enlace: <a href="https://portalgl.minfin.gov.gt">https://portalgl.minfin.gov.gt</a> seleccionando las opciones "Biblioteca Virtual", "Guías y Manuales", "Guías Sicoin gl", "Guías Servicios GL", entre otras.
5	Manual de Administración Financiera Integrada Municipal -MAFIM- (Segunda Edición) el cual contiene la actualización de normas, procedimientos técnicos, administrativos y financieros que fortalecen los procesos de la gestión financiera municipal, favorece el control interno, la administración y el uso eficiente y eficaz de los recursos públicos, contribuyendo a la transparencia del gasto y la rendición de cuentas, éste se encuentra disponible en el Portal de Gobiernos Locales en el siguiente enlace: <a href="https://portalgl.minfin.gov.gt">https://portalgl.minfin.gov.gt</a> seleccionando las opciones "Biblioteca Virtual", "Guías y Manuales", "Manuales", "Manual de Administración Financiera Integrada Municipal (2a. Edición) 2022".
6	Tablero de Resultados del índice Consolidado Financiero Municipal -ICFM- el cual es un instrumento de análisis, monitoreo y evaluación que permite a través de indicadores financieros según la metodología, conocer las fortalezas y áreas de oportunidad de la gestión financiera municipal, útil para la toma de decisiones de las autoridades y funcionarios municipales, éste se encuentra disponible en el Portal de Gobiernos Locales en el siguiente enlace: <a href="https://portalgl.minfin.gov.gt">https://portalgl.minfin.gov.gt</a> seleccionando las opciones "Indicadores" y luego "ICFM".

## Samayac, Suchitepéquez

No.	Producto Público
7	<p>Ficha de Seguimiento a la Gestión Financiera Municipal en la cual se pueden visualizar los resultados de la gestión financiera de los últimos dos años para realizar análisis comparativo y el seguimiento durante el ejercicio fiscal vigente de manera mensual, permitiendo a las autoridades y funcionarios municipales identificar fortalezas y oportunidades de mejora que orienten la labor para establecer estrategias de fortalecimiento financiero municipal; asimismo se pone a disposición el Informe ICFM año finalizado, el cual muestra el análisis general de los resultados de la gestión financiera del ejercicio fiscal finalizado. Ambos instrumentos se encuentran disponibles dentro del Sistema de Contabilidad Integrada de Gobiernos Locales -SICOINGL- en la siguiente ruta: "Ejecución", "Reportes Financieros", "Ficha de Seguimiento Municipal", "Informe ICFM año finalizado".</p>
8	<p>Tablero que muestra la ejecución presupuestaria de la municipalidad desde la perspectiva de los Objetivos de Desarrollo Sostenible -ODS-, Ejes del Plan Nacional de Desarrollo, Prioridades Nacionales, Metas Estratégicas de Desarrollo y Resultados Estratégicos, los cuales se pueden consultar desde el Portal de Gobiernos Locales en el siguiente enlace: <a href="https://portalgl.minfin.gob.gt">https://portalgl.minfin.gob.gt</a> seleccionando las opciones "Indicadores" y luego "Objetivos de Desarrollo Sostenible".</p>



## Samayac, Suchitepéquez

No.	Producto Público		
9	Implementación de las siguientes herramientas informáticas y metodologías:		
	a) Sistema de Contabilidad Integrada de Gobiernos Locales -SICOIN GL-	X	Implementada
	b) Sistema Servicios GL	X	Implementada
	c) Aplicación (APP) Móvil para Toma de Lecturas de Agua		Por implementar
	d) Generación de Boleto de Ornato Masivo		Por implementar
	e) Metodología del Índice Consolidado Financiero Municipal -ICFM-		Por implementar
	f) Metodología "Diagnóstico para el Fortalecimiento de las Finanzas Municipales"		Por implementar
	g) Metodología "Gestión por Resultados"		Por implementar
	h) Cobro de servicios municipales con tarjeta de crédito y débito		Por implementar
	i) Cobro de servicios municipales a través de BANCAMUNI		Por implementar
	j) Cuenta Única del Tesoro Municipal -CUT-	X	Implementada

## Samayac, Suchitepéquez

Año	No.	Producto público	Beneficiarios	Monto (Q)
2020	1	Programa del Aporte Económico del Adulto Mayor (Activos)	215	Q970,400.00
2020	2	Programa del Aporte Económico del Adulto Mayor (Nuevos Beneficiarios)	5	N/A
2021	3	Programa del Aporte Económico del Adulto Mayor (Activos)	194	Q873,600.00
2021	4	Programa del Aporte Económico del Adulto Mayor (Nuevos Beneficiarios)	1	N/A
2022	5	Programa del Aporte Económico del Adulto Mayor (Activos)	246	Q1,260,800.00
2022	6	Programa del Aporte Económico del Adulto Mayor (Nuevos Beneficiarios)	83	N/A
2023	7	Programa del Aporte Económico del Adulto Mayor (Activos)	405	Q1,142,000.00
2023	8	Programa del Aporte Económico del Adulto Mayor (Nuevos Beneficiarios)	179	N/A

No.	Producto público	Comunidad	Aportes	Monto (Q)
1	Programa del Aporte Económico del Adulto Mayor	Samayac	9.448	Q4,246,800.00

## Samayac, Suchitepéquez

No.	Producto público	Comunidad	Beneficiarios	Monto (Q)
1	Plan Centinela verificación de calidad y cantidad en estaciones de servicio, plantas y depósitos de almacenamiento y expendios de GLP en cilindros  5 Supervisiones técnicas de calidad y cantidad en estaciones de servicio, plantas y depósitos de almacenamiento y expendios de GLP en cilindros por personal Delegado de la DGH, durante el período 2020-agosto 2023	Municipio B	toda la población	Q8,284.05
		<b>TOTAL</b>	<b>N/A</b>	<b>Q.8,284.05</b>



## Samayac, Suchitepéquez

No.	Producto público	Comunidad	Beneficiarios	Monto (Q)
1	Familias Beneficiadas Con Subsidio Para La Vivienda	Samayac	67	Q 2,345,000.00
2	Familias Beneficiadas Con Subsidio Para La Vivienda	Samayac	308	Q 1,078,000.00



## Samayac, Suchitepéquez

Año	No.	Producto público	Comunidad	Beneficiarios	Monto (Q)
2020	1	Capacitaciones	Casco Urbano	300	Q 2,330.40
2020	2	Guardianes Ecológicos	Casco Urbano	125	Q 582.60
2020	3	Instrumentos ambientales públicos	Samayac	14,790	Q 5,495,131.10
2020	4	Instrumentos ambientales privados	Samayac	7	N/I
2021	5	Jornadas de reforestación	La Manchurria	50	Q 2,950.40
2021	6	Capacitaciones	Casco Urbano	85	Q1,165.2
2021	7	Instrumentos ambientales públicos	Samayac	24,790	Q4,736,682.37
2021	8	Instrumentos ambientales privados	Samayac	3	N/I
2022	9	Jornadas de reforestación	La Manchurria	25	Q 4425.60
2022	10	Capacitaciones	Casco Urbano	250	Q. 1,165.2

## Samayac, Suchitepéquez

Año	No.	Producto público	Comunidad	Beneficiarios	Monto (Q)
2022	11	Instrumentos ambientales públicos	Samayac	24,790	Q3,340,656.73
2022	12	Instrumentos ambientales privados	Samayac	8	N/I
2023	13	Capacitaciones	Casco Urbano	350	Q. 2,901.30
2023	14	Guardianes Ecológicos	Samayac	8	N/I
2023	15	Instrumentos ambientales públicos	Samayac	24,790	N/I
2023	16	Instrumentos ambientales privados	Samayac	8	N/I



## Samayac, Suchitepéquez

Año	No.	Producto público	Comunidad	Beneficiarios	Monto (Q)
2020	1	Asistencia y dotación de alimentos	Samayac	240	Q 78,120.00
	2	Regulación del patrimonio productivo agropecuario	Samayac	475	Q 21,795.59
2021	1	Asistencia y dotación de alimentos	Samayac	461	Q 191,195.14
	2	Regulación del patrimonio productivo agropecuario	Samayac	350	Q 25,586.39
	3	Seguro agropecuario / agrícola catastrófico	Samayac	13	Q 7,049.95
2022	1	Asistencia y dotación de alimentos	Samayac	78	Q 30,030.00
	2	Entrega de estipendios para el establecimiento de huertos familiares, para reactivación de unidades productivas; y para conservación de suelos y agua	Samayac	139	Q 139,000.00
	3	Regulación del patrimonio productivo agropecuario	Samayac	368	Q 44,973.46
	4	Seguro agropecuario / agrícola catastrófico	Samayac	58	Q 31,336.70
2023	1	Asistencia y dotación de alimentos	Samayac	249	Q 560,250.00
	2	Entrega de estipendios para el establecimiento de huertos familiares, para reactivación de unidades productivas; y para conservación de suelos y agua	Samayac	65	Q 65,000.00
	3	Regulación del patrimonio productivo agropecuario	Samayac	388	Q 44,384.68
	4	Seguro agropecuario / agrícola catastrófico	Samayac	155	Q 82,126.50

## Samayac, Suchitepéquez

Dirección General del Deporte y la Recreación

Año	No.	Producto público	Comunidad	Beneficiarios	Monto (Q)
2022	1	000-030 Festivales deportivos, recreativos y otros eventos de carácter especial, realizados para promover el acceso a la actividad física y la recreación	Samayac	N/I	N/A

Dirección General de Desarrollo Cultural y Fortalecimiento de las Culturas

Año	No.	Producto público	Comunidad	Beneficiarios	Monto (Q)
2020	1	Elaboración de murales para la divulgación de la multiculturalidad	Samayac	55	Q66,281.00

## Samayac, Suchitepéquez

No.	Producto público	Comunidad	Beneficiarios	Monto (Q)
1	Patrullajes policiales a pie	Samayac	27,252 personas	Q149,343.13
2	Patrullajes policiales en vehículos	Samayac	27,252 personas	Q60,577.81
3	Patrullajes policiales en motocicletas	Samayac	27,252 personas	Q22,661.20
4	Patrullajes policiales en bicicletas	Samayac	27,252 personas	Q824.93
5	Atención a personas agredidas	Samayac	27,252 personas	Q167,709.25
6	Patrullajes policiales	Samayac	27,252 personas	Q199,450.34
7	Operativos policiales	Samayac	27,252 personas	Q197,042.39
8	Patrullajes policiales en mercados	Samayac	27,252 personas	Q27,670.50
9	Patrullajes policiales en protección a la naturaleza	Samayac	27,252 personas	Q27,512.63
10	Operativos policiales en protección a la naturaleza	Samayac	27,252 personas	Q4,170.42
11	Seguridad a personalidades, edificios y entidades	Samayac	27,252 personas	Q37,527.29



## Samayac, Suchitepéquez

No.	Producto público	Comunidad	Beneficiarios	Monto (Q)
12	Servicios policiales para mantener y resguardar el orden público	Samayac	27,252 personas	Q39,268.34
13	Operativos policiales especializados para el control de homicidios	Samayac	27,252 personas	Q196,426.54
14	Patrullajes policiales motorizados en áreas focalizadas para la reducción de homicidios	Samayac	27,252 personas	Q93,804.64
15	Atención a mujeres víctimas de violencia con asesoría y acompañamiento policial	Samayac	27,252 personas	Q115.37
16	Asesoría y acompañamiento policial a mujeres víctimas de violencia	Samayac	27,252 personas	Q15,481.95
17	Operativos policiales para el control del expendio y consumo de bebidas alcohólicas, fermentadas o destiladas	Samayac	27,252 personas	Q3,125.84
18	Puestos policiales fijos para la prevención de extorsiones	Samayac	27,252 personas	Q146.32
19	Atención de denuncias recibidas por extorsión	Samayac	27,252 personas	Q154.65

## Samayac, Suchitepéquez

No.	Producto público	Comunidad	Beneficiarios	Monto (Q)
1	Operaciones Terrestres	Samayac	626,4190	Q72,233,456.63
2	Acciones de Prevención, contención y respuesta ante Covid-19	Samayac	23,8050	Q6,541,724.61

## Samayac, Suchitepéquez

No.	Producto público	Comunidad	Beneficiarios	Monto (Q)
1	Apertura y seguimiento al Club de niños con desnutrición	Todo el municipio	50	N/A
2	Creación de banco de alimentos a través de carrera contra la desnutrición, dirigida a niños con desnutrición captados en el municipio	Chiguaxté, Quilá, Nimá, San Francisco Pumá, Parraxé, Calvario, Concepción, Ixtacapa	30	N/A
3	Apoyo a familias vulnerables a la InSAN con asistencia alimentaria entregada por parte del VISAN	Todo el municipio	1000	N/A





## Samayac, Suchitepéquez

### Inversiones de Consejos de Desarrollo Departamental

Ejercicio fiscal 2020

No.	SNIP	Producto público	Comunidad	Beneficiarios	Monto (Q)
1	223316	AGUA POTABLE	CABECERA MUNICIPAL	4,350	Q118,218.63
2	243446	CAMINO RURAL	CANTÓN SAN ANTONIO IXTACAPA	1,800	Q1,900,604.00
3	259083	PUENTE VEHICULAR	CANTÓN QUILA	500	Q443,562.37
4	247543	ALCANTARILLADO SANITARIO	CANTON CONCEPCION	1,985	Q2,400,368.00
			<b>TOTAL</b>	<b>8.635</b>	<b>Q4,862,753.00</b>

## Samayac, Suchitepéquez

Ejercicio fiscal 2021

No.	SNIP	Producto público	Comunidad	Beneficiarios	Monto (Q)
1	243446	CAMINO RURAL	CANTÓN SAN ANTONIO IXTACAPA	1,350	Q373,761.29
2	259083	PUENTE VEHICULAR	CANTÓN QUILA	1,400	Q154,849.90
3	276256	CAMINO RURAL	CANTÓN SAN ANTONIO NIMA 1	11,820	Q2,393,146.00
4	276237	AGUA POTABLE	CANTONES SAN ANTONIO, SANTO DOMINGO Y CALVARIO	13,500	Q1,940,995.81
			<b>TOTAL</b>	<b>28,070</b>	<b>Q4,862,753.00</b>

## Samayac, Suchitepéquez

Ejercicio fiscal 2022

No.	SNIP	Producto público	Comunidad	Beneficiarios	Monto (Q)
1	277266	CAMINO RURAL	SECTOR LA BLOQUERA SALIDA HACIA SECTOR IXCAN	234	Q1,895,532.00
2	281232	ALCANTARILLADO SANITARIO	CANTON PUMA SECTOR LA TENERIA	350	Q3,520,275.00
3	293390	ESCUELA PRIMARIA	CANTÓN SAN ANTONIO NIMA II	222	Q152,914.00
4	293391	ESCUELA PRIMARIA	CANTÓN PUMA SECTOR ROGELIO OVALLE	132	Q200,000.00
			<b>TOTAL</b>	<b>938</b>	<b>Q5,768,721.00</b>



## Samayac, Suchitepéquez

Ejercicio fiscal 2023

No.	SNIP	Producto público	Comunidad	Beneficiarios	Monto (Q)
1	281232	ALCANTARILLADO SANITARIO	CANTÓN PUMA SECTOR LA TENERÍA	1.500	Q289,366.61
2	278064	CAMINO RURAL	CANTÓN PUMA	550	Q904,213.00
3	294870	AGUA POTABLE	CANTÓN SAN FRANCISCO PUMA SECTOR LA JOYA	1.200	Q1,825,235.00
4	315075	ESCUELA PRIMARIA	CANTÓN SANTO DOMINGO	150	Q3,776,148.39
			<b>TOTAL</b>	<b>3.400</b>	<b>Q6,794,963.00</b>

## Samayac, Suchitepéquez

Ejercicio fiscal 2024

No.	SNIP	Producto público	Comunidad	Beneficiarios	Monto (Q)
1	313539	ALCANTARILLADO SANITARIO	CASCO URBANO PRIMERA AVENIDA	1.520	Q1,176,050.00
2	316648	ESCUELA PRIMARIA	CANTÓN SAN FRANCISCO PUMA SECTOR LA JOYA	118	Q895,000.00
3	316656	ESCUELA PRIMARIA	CANTÓN SANTO DOMINGO SECTOR LA PAZ	125	Q899,000.00
4	316685	PUENTE VEHICULAR	CANTÓN SAN FRANCISCO PUMA NIMA	359	Q1,577,791.00
5	316690	ESCUELA PRIMARIA	CANTÓN SAN ANTONIO SECTOR LA MANCHURIA	251	Q1,050,000.00
6	316691	ESCUELA PRIMARIA	CANTÓN SAN ANTONIO IXTACAPA SECTOR SUR	125	Q1,095,177.00
7	316693	CAMINO RURAL	CANTON SAN ANTONIO NIMA 1 SECTOR CÁRDENAS	345	Q1,176,562.00
			<b>TOTAL</b>	<b>2.843</b>	<b>Q7,869,580.00</b>

## Samayac, Suchitepéquez

No.	Producto público	Comunidad	Beneficiarios	Monto (Q)
1	Cursos de capacitación	San Pablo Jocopilas	2	Q 184.60
2	Talleres participativos y lanzamiento de la ruta cultural de Suchitepéquez - 2023	San Pablo Jocopilas Mazatenango	15	Q 2,204.00

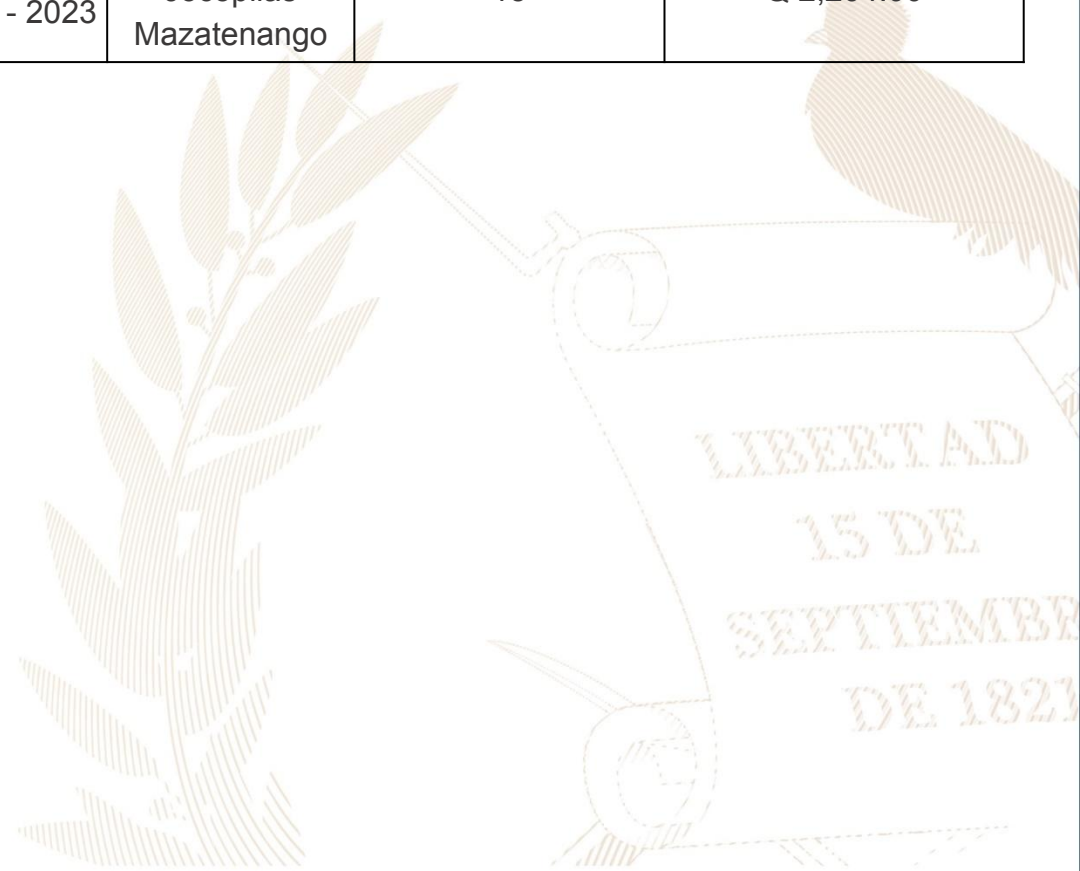



## Samayac, Suchitepéquez

No.	Producto público	Comunidad	Beneficiarios	Monto (Q)
1	Servicios de laboratorio de agua	Samayac	1 entidad	N/I

Año	No.	Producto público	Comunidad	Beneficiarios	Monto (Q)
2020	1	Capacitación en Gestión Municipal a autoridades, funcionarios y empleados municipales	Área Urbana	2,062 personas	Q544,003.18
	2	Capacitación en gestión social a empleados municipales y sociedad civil urbana organizada	Área Urbana	1,813 personas	Q715,024.39
	3	Capacitación en temas de administración, finanzas y en elaboración de instrumentos dirigida a autoridades, funcionarios y empleados municipales	Área Urbana	231 personas	Q878,075.56
2021	1	Capacitación en Gestión Municipal a autoridades, funcionarios y empleados municipales	Área Urbana	3,884 personas	Q592,142.96
	2	Capacitación en gestión social a empleados municipales y sociedad civil urbana organizada	Área Urbana	2,381 personas	Q771,469.21
	3	Capacitación en temas de administración, finanzas y en elaboración de instrumentos dirigida a autoridades, funcionarios y empleados municipales	Área Urbana	1,034 personas	Q776,018.27

**\*Nota: Cifras a nivel nacional**

## Samayac, Suchitepéquez

Año	No.	Producto público	Comunidad	Beneficiarios	Monto (Q)
2022	1	Capacitación en Gestión Municipal a autoridades, funcionarios y empleados municipales	Área Urbana	4,389 personas	Q588,997.74
	2	Capacitación en gestión social a empleados municipales y sociedad civil urbana organizada	Área Urbana	2,803 personas	Q805,028.26
	3	Capacitación en temas de administración, finanzas y en elaboración de instrumentos dirigida a autoridades, funcionarios y empleados municipales	Área Urbana	231 personas	Q785,660.88
2023	1	Capacitación en Gestión Municipal a autoridades, funcionarios y empleados municipales	Área Urbana	2,126 personas	Q374,429.30
	2	Capacitación en gestión social a empleados municipales y sociedad civil urbana organizada	Área Urbana	1,818 personas	Q512,970.23
	3	Capacitación en temas de administración, finanzas y en elaboración de instrumentos dirigida a autoridades, funcionarios y empleados municipales	Área Urbana	109 personas	Q474,689.80

**\*Nota: Cifras a nivel nacional**

## Samayac, Suchitepéquez

Año	No.	Producto público	Comunidad	Hect. Afec.	Beneficiarios	Monto (Q)
2021	1	Coordinadoras Municipales para la Reducción de Desastres	Samayac		28	Q 1,383,978.57

\*\* **NOTA:** El monto consignado representa lo ejecutado en forma global para el ejercicio fiscal indicado



**Alejandro Eduardo Giammattei Falla**  
**Señor Presidente de la República**

---

**Secretaría de Coordinación  
Ejecutiva de la Presidencia**

Álvaro Leonel Díaz Velásquez  
Secretario de Coordinación Ejecutiva

Danilo José Soto Castañeda  
Subsecretario de Coordinación Ejecutiva

Victor Hugo Paiz Gómez  
Subsecretario para la Descentralización

Leonel Eduardo Girón Véliz  
Director del Sistema de Consejos de Desarrollo

Luis Eduardo Orozco Orellana  
Director General para la Descentralización

Jonathan Arnulfo Del Cid López  
Director de Informática

Jesús Felipe Polanco Tello  
Director Técnico de Operaciones

Luis Alfonso Rodas Guzmán  
Director de Planificación

Jennifer Cristina García Marroquín  
Directora de Comunicación social

Luz Azucena Mendoza Cajbón  
Directora Administrativa Financiera

María José Sánchez Mejía  
Directora de Asesoría Jurídica

Alberto Emmanuel Soto de León  
Director de Auditoría Interna

Isis Ana Graciela Serrano Lemus  
Asesoría Técnica

Saúl Nehemías Obando Mejía  
Dirección Técnica de Operaciones

David Roberto Barrera Valenzuela  
Dirección Técnica de Operaciones

**Autorizado**

---

Alejandro Eduardo Giammattei Falla  
Señor Presidente de la República

Álvaro Leonel Díaz Velásquez  
Secretario de Coordinación Ejecutiva de la Presidencia

**Elaborado**

---

Despacho  
Secretaría de Coordinación Ejecutiva de la Presidencia

Subsecretaría de Coordinación Ejecutiva  
Secretaría de Coordinación Ejecutiva de la Presidencia

**Revisado**

---

Dirección del Sistema de Consejos de Desarrollo  
Dirección Técnica de Operaciones  
Dirección de Descentralización

**Diseño y diagramación**

---

Dirección de Comunicación Social

**340** municipios  
**fuertes,**  
**hacen un Estado fuerte!**

ACCESO A INFORMACIÓN DIGITAL



<https://scep.gob.gt/carta-de-navegacion-municipal/>