



Carta de navegación Municipal

MUNICIPALIDAD DE RÍO HONDO, ZACAPA



GOBIERNO de GUATEMALA
DR. ALEJANDRO GIAMMATTEI

MINISTERIO DE SERVICIOS PÚBLICOS



GOBIERNO de GUATEMALA
DR. ALEJANDRO GIAMMATTEI

MINISTERIO DE TRABAJO Y PREVISIÓN SOCIAL



GOBIERNO de GUATEMALA
DR. ALEJANDRO GIAMMATTEI

MINISTERIO DE CULTURA Y DEPORTE



GOBIERNO de GUATEMALA
DR. ALEJANDRO GIAMMATTEI

MINISTERIO DE AMBIENTE Y RECURSOS NATURALES



GOBIERNO de GUATEMALA
DR. ALEJANDRO GIAMMATTEI

MINISTERIO DE SALUD PÚBLICA Y ASISTENCIA SOCIAL



GOBIERNO de GUATEMALA
DR. ALEJANDRO GIAMMATTEI

MINISTERIO DE AGRICULTURA, GANADERÍA Y ALIMENTACIÓN



GOBIERNO de GUATEMALA
DR. ALEJANDRO GIAMMATTEI

MINISTERIO DE COOPERACIÓN



GOBIERNO de GUATEMALA
DR. ALEJANDRO GIAMMATTEI

MINISTERIO DE EDUCACIÓN



GOBIERNO de GUATEMALA
DR. ALEJANDRO GIAMMATTEI

SECRETARÍA DE SEGURIDAD ALIMENTARIA Y NUTRICIONAL DE LA PRESIDENCIA DE LA REPÚBLICA



GOBIERNO de GUATEMALA
DR. ALEJANDRO GIAMMATTEI

SECRETARÍA PRESIDENCIAL DE LA VELOCIDAD



GOBIERNO de GUATEMALA
DR. ALEJANDRO GIAMMATTEI

COMISIÓN PRESIDENCIAL DE ASUNTOS MUNICIPALES



Instituto Guatemalteco de Turismo



SEGEPLAN



LIBERTAD
15 DE
SEPTIEMBRE
DE 1821

Estimados Alcaldes y Alcaldesas:

Me dirijo a ustedes con un mensaje de profundo compromiso y gratitud en este importante momento de transición de gobierno. Como Presidente de la República de Guatemala, identificado plenamente con el municipalismo y la necesidad de fortalecer el poder local, es mi deber informarles sobre los alcances y resultados a nivel local y nacional, y cómo orientar de mejor manera los retos del desarrollo en las 340 municipalidades del país.

En este sentido, deseo resaltar el análisis exhaustivo realizado por la Secretaría de Coordinación Ejecutiva de la Presidencia, los Ministerios y demás instituciones que reportan los logros alcanzados a nivel sectorial y del Sistema de Consejos de Desarrollo, así como las brechas que se deben superar. Los datos recopilados en este análisis, proporcionan una base sólida para la toma inteligente y oportuna de decisiones en cada municipalidad, por lo que se ilustran las prioridades de su municipio, así como las transferencias financieras que el Organismo Ejecutivo traslada de manera efectiva y oportuna a todas las municipalidades del país, lo que ha permitido ir cerrando brechas y asegurar un futuro más próspero.

El Sistema de Consejos de Desarrollo ha sido una herramienta fundamental para fomentar la participación ciudadana y garantizar que las necesidades de nuestras comunidades sean atendidas de manera adecuada. Gracias al esfuerzo conjunto entre el Gobierno central y las

municipalidades, se han logrado avances notables en el desarrollo local y en la mejora de la calidad de vida de nuestros ciudadanos, fortaleciendo así el municipalismo.

Es importante reconocer que aún existen retos por alcanzar. Estos retos y brechas demandan como país, redoblar esfuerzos y a trabajar de la mano para superar las adversidades. Con la información proporcionada por el Gobierno central en este documento, estamos en una posición sólida para tomar decisiones informadas que nos permitan avanzar hacia una Guatemala con más desarrollo. Hacer gobierno implica recordar que el verdadero poder radica en la unidad, complementariedad y colaboración, por lo que trabajar en conjunto para beneficio de las comunidades, asegura construir una Guatemala más fuerte, más unida y más próspera.

**"Que Dios bendiga Guatemala".
Con gratitud y compromiso,**

**Dr. Alejandro Giammattei
Presidente de la República**

LIBERTAD
15 DE
SEPTIEMBRE
DE 1821

Eficiencia en aportes a Consejos de Desarrollo, Departamental, Zacapa 2020 - 2023

No.	Municipio	Porcentaje de ejecución 2020	Porcentaje de ejecución 2021	Porcentaje de ejecución 2022	Porcentaje de ejecución 2023	Porcentaje de ejecución 2020 - 2023
1	Río Hondo	97%	100%	100%	82%	94%
2	La Unión	100%	100%	100%	40%	83%
3	Cabañas	88%	100%	82%	51%	78%
4	San Jorge	91%	100%	98%	23%	75%
5	Estanzuela	99%	100%	96%	21%	75%
6	Gualán	84%	88%	95%	33%	73%
7	San Diego	94%	61%	80%	51%	70%
8	Usumatlán	77%	100%	96%	21%	70%
9	Teculután	85%	100%	83%	24%	70%
10	Huité	93%	85%	66%	23%	63%
11	Zacapa	68%	88%	62%	13%	54%

*Información al mes de agosto 2023.

Río Hondo, Zacapa

Asignación IVA-PAZ CODEDE

Al mes de agosto de 2023

Ejercicio Fiscal	Monto Aprobado	Saldo de Arrastre (Ejercicio fiscal anterior)	Monto Real	Monto Desembolsado	Saldo de Arrastre (Ejercicio fiscal actual)	Porcentaje de Ejecución
2020	Q4,957,233.00	-Q816,000.00	Q4,141,233.00	Q4,810,086.00	Q147,147.00	97%
2021	Q4,957,233.00	-Q147,147.00	Q4,810,086.00	Q4,957,233.00	Q0.00	100%
2022	Q5,939,702.00	Q0.00	Q5,939,702.00	Q5,939,702.00	Q0.00	100%
2023	Q7,112,189.00	Q0.00	Q7,112,189.00	Q5,863,355.50	Q1,248,833.50	82%
Total	Q22,966,357.00	-Q963,147.00	Q22,003,210.00	Q21,570,376.50	Q1,395,980.50	94%

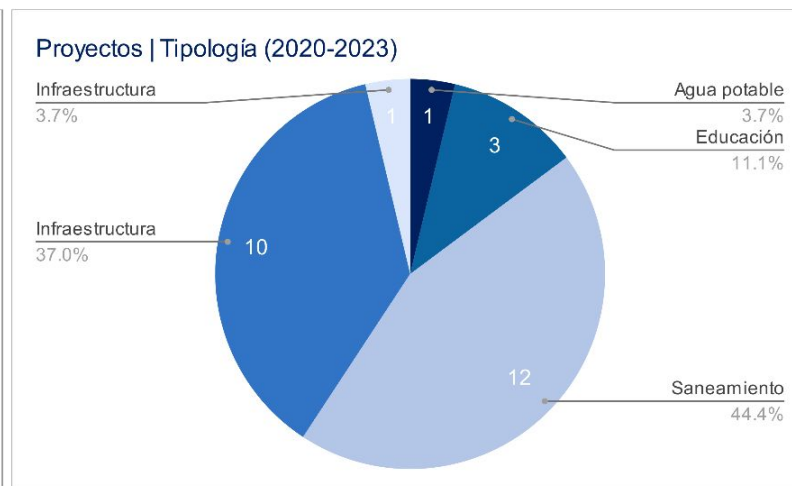
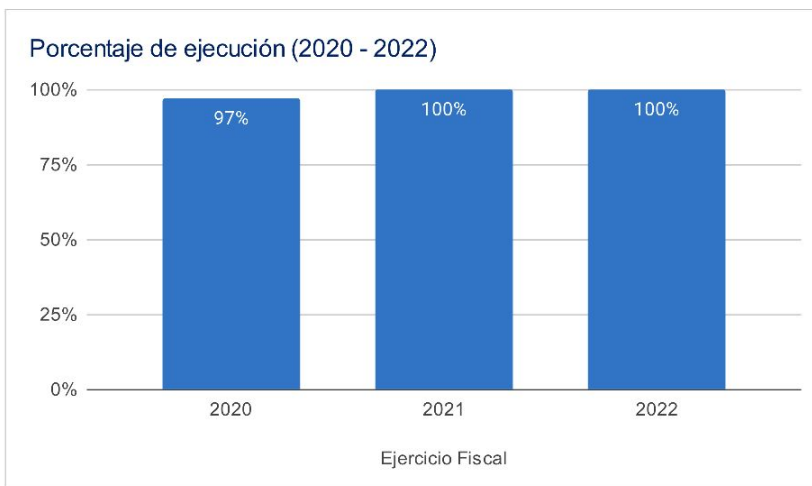

Asignaciones y Transferencias al Municipio

Ejercicio Fiscal	Asignación Constitucional	Asignación IVA-PAZ Municipalidades	Asignación Vehículos	Petróleo	Asignación IVA-PAZ CODEDE	Total
2020	Q 10,300,810.74	Q 12,803,840.26	Q 1,438,445.64	Q 393,222.44	Q4,957,233.00	Q 30,157,295.68
2021	Q 8,976,352.10	Q 11,157,546.84	Q 1,253,493.03	Q 343,623.49	Q4,957,233.00	Q 28,051,891.85
2022	Q 9,798,768.01	Q 11,575,693.54	Q 1,122,282.17	Q 371,014.29	Q5,939,702.00	Q 30,865,217.01
2023	Q 12,237,878.33	Q 14,440,949.18	Q 1,277,523.12	Q 424,402.22	Q7,112,189.00	Q 36,692,941.85
Total	Q 41,313,809.18	Q 49,978,029.82	Q 5,091,743.96	Q 1,532,262.44	Q22,966,357.00	Q 125,767,346.39

Total asignado al municipio: **Q 125,767,346.39**

Necesidades Municipales Río Hondo, Zacapa

Área prioritaria	Brecha %	Necesidades				
Educación						
PAIN (Programa de atención integral al niño y niña)	98%	En este nivel existe	2732	niños que necesitan atención educativa.		
Preprimaria	18%	Se recomienda contemplar	8	aulas y docentes para cubrir a	231	niños.
Primaria	0%	No existe brecha en este nivel				
Básico	18%	Se recomienda contemplar	7	aulas y docentes para cubrir a	213	niños.
Diversificado	53%	Se recomienda contemplar	25	aulas y docentes para cubrir a	750	niños.
Salud y agua potable						
Porcentaje desnutrición aguda	0.9%	Se registró	22	casos de niños menores de 5 años con desnutrición aguda en el municipio.		
Porcentaje desnutrición crónica	0.4%	Se registró	10	casos de niños menores de 5 años con desnutrición crónica en el municipio.		
Establecimientos de salud	0%	Considerando que el centro de salud tiene capacidad para atender hasta a 20,000 personas y el puesto de salud a 5,000 personas, se determina que no existe brecha de establecimientos de salud.				
Enfermedades causadas por alimentos y agua	1.4%	Se registró	295	casos de enfermedades transmitidas por alimentos o agua contaminada.		
Red domiciliar de agua potable	2%	Se necesita cubrir el acceso a red domiciliar de agua potable de	132	viviendas.		
Saneamiento						
Manejo de desechos	48%	2768 viviendas requieren de un sistema adecuado de manejo de desechos sólidos o tren de aseo.				
Acceso a servicio sanitario	12%	687 viviendas requieren de acceso a un servicio sanitario adecuado.				
Acceso a sistema de drenajes	56%	3279 viviendas requieren acceso a sistema de drenajes.				

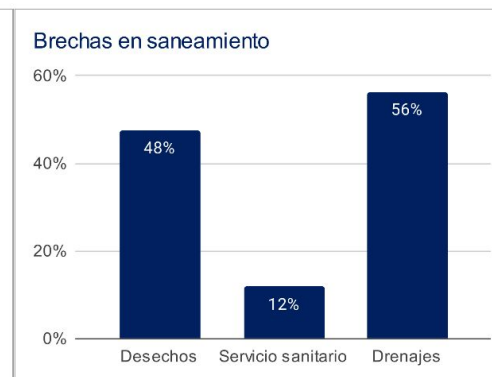
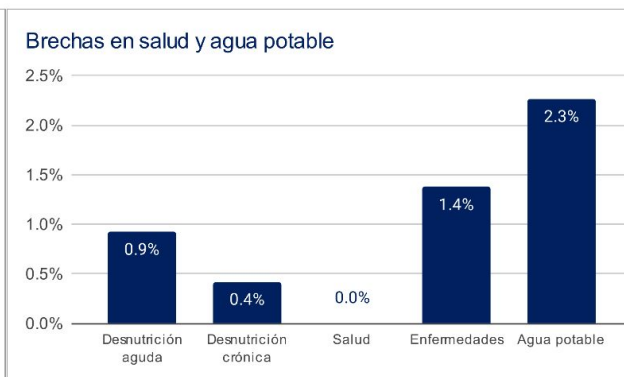
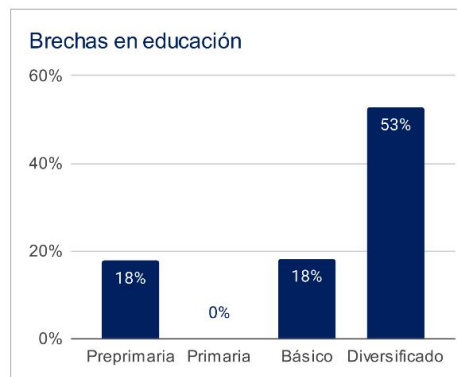

1 Asignaciones y Transferencias a Municipalidades. Dirección Financiera, MINFIN (2023)

3 Morbilidad por desnutrición crónica y aguda en menores de 5 años. SIGSA - MSPAS (2022). Morbilidad por enfermedades relacionadas a enfermedades transmitidas por alimentos y/o agua (ETAS's). SIGSA - MSPAS (2022). Establecimientos de salud a nivel nacional. MSPAS (2023).

2 Datos poblacionales del Censo 2018. INE (2018). Cobertura educativa. MINEDUC (2023).

4 Datos poblacionales y de vivienda. Censo 2018. INE (2018).

Departamento: Zacapa

(1) ▾

Municipio: Río Hondo

(1) ▾

Año	Aporte Consejos	Constitucional	IVA-Paz Municipalidades	Vehículos	Petróleo	Total
2024	8.252.873,00	12.237.878,33	14.440.949,18	1.277.523,12	424.402,22	36.633.625,85
2025	8.867.716,80	12.851.035,93	14.851.081,85	1.184.508,93	434.274,42	38.188.617,93
2026	9.742.340,40	13.564.602,07	15.506.843,87	1.154.727,44	448.588,25	40.417.102,02
2027	10.616.964,00	14.278.168,21	16.162.605,89	1.124.945,94	462.902,08	42.645.586,12
Total	37.479.894,20	52.931.684,54	60.961.480,79	4.741.705,43	1.770.166,97	157.884.931,92

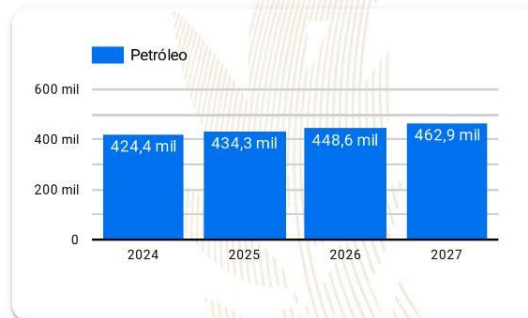
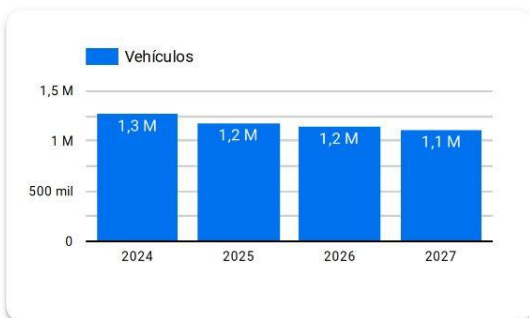
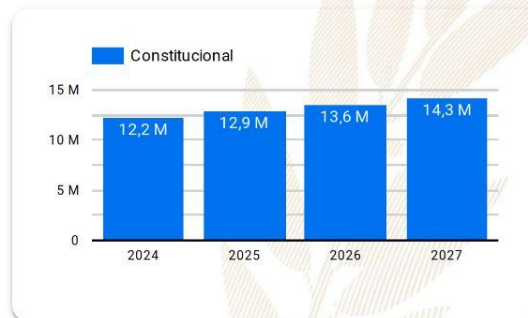
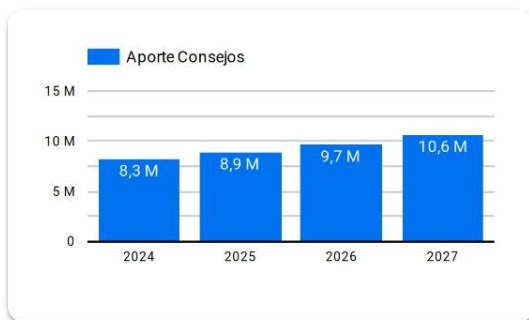

Año 2024: Presupuesto sujeto a aprobación por el Congreso de la República de Guatemala.

Años 2025-2027: Proyección elaborada en base a presupuestos aprobados para los años 2020 a 2024.

Resumen de **giras** **presidenciales**

Giras Presidenciales es un modelo de seguimiento programático presidencial y de administración pública introducido en Guatemala en 2021, con el propósito de establecer mayor cercanía entre el gobierno central y los poderes locales. Estas giras permitieron la coordinación interinstitucional entre la Secretaría Privada de la Presidencia, la Secretaría de Coordinación Ejecutiva de la Presidencia y el gabinete de gobierno, con el liderazgo del Presidente de la República. La aceptación por parte de los alcaldes fue notable, con altos porcentajes de asistencia a las giras.

El enfoque municipalista del modelo promovió el acercamiento entre los poderes locales y el gobierno central, mediante mesas de discusión que abordaron temas de importancia municipal y agilizaron los procesos para satisfacer demandas y necesidades locales. Se presentaron propuestas prácticas para encontrar soluciones a través del seguimiento programático.

MODALIDADES

Las giras presidenciales se adaptaron a distintas modalidades, presenciales en cabeceras departamentales y en el Palacio Nacional, incluyendo reuniones virtuales durante la pandemia de COVID-19, demostrando la capacidad de adaptación y la importancia de utilizar recursos tecnológicos para garantizar la continuidad de la gestión pública.

SEGUIMIENTO

La documentación y el seguimiento de acciones derivadas de los proyectos y programas de desarrollo fueron sistematizados, esto fue logrado a través de la Secretaría de Coordinación Ejecutiva de la Presidencia y la Secretaría Privada de la Presidencia, con equipos dedicados a mantener actualizada la Matriz de Seguimiento a Compromisos Presidenciales y Solicitudes Municipales en las Mesas de Trabajo.

RESULTADO

Las giras presidenciales contribuyeron a mejorar la administración pública, fortaleciendo la confianza y la participación ciudadana en la gestión gubernamental. Además, agilizaron los procesos y redujeron los tiempos de respuesta, impulsando el desarrollo del país.

Departamento: Zacapa

(1) ▼

Municipio: Río Hondo

(1) ▼

Los Compromisos Presidenciales y Solicitudes de Alcaldes, se adquirieron por el Señor Presidente, durante las Giras Presidenciales realizadas durante el periodo de Gobierno 2020-2023.

La Secretaría de Coordinación Ejecutiva de la Presidencia en coordinación con La Secretaría Privada de la Presidencia, realizaron el seguimiento programático de los Compromisos Presidenciales y Solicitudes de Alcaldes, en base a la actualización del avance indicado por los delegados de los diferentes Ministerios y Secretarías responsables.

Compromisos Presidenciales

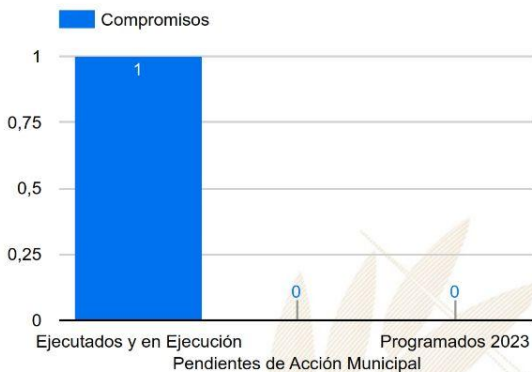

Compromisos

1

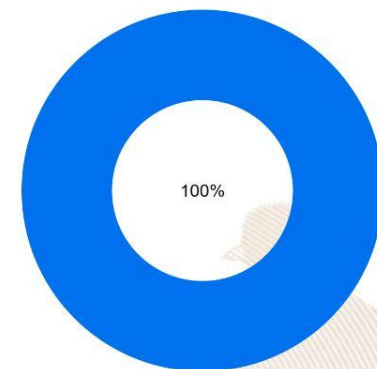

● Ejecutados y en Ejecución ● Pendientes de Acción Munic... ● Programados 2023

Instituciones	Compromisos ▼	Solicitudes
1. MARN	1	0
2. INGUAT	0	1
3. MICUDE	0	2
4. MIDES	0	2
5. MINTRAB	0	1
6. MINEDUC	0	2
7. MSPAS	0	2
8. MINECO	0	1
9. MAGA	0	1
10. INFOM	0	1
11. CIV	0	5
Total	1	18

Solicitudes de Alcaldes



Solicitudes

18

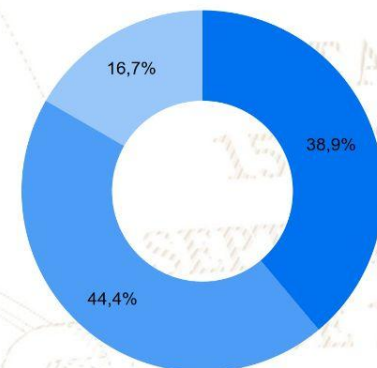

● Ejecutados y en Ejecución ● Pendientes de Acción Munic... ● Programados 2023

SIPROCODE

La SCEP, con el objetivo de modernizar y hacer más eficientes, eficaces y transparentes los procesos de planificación y ejecución de los proyectos financiados con recursos de inversión destinados al Sistema de Consejos de Desarrollo, presentó ante el Consejo Nacional de Desarrollo Urbano y Rural -CONADUR- el Sistema Electrónico para la Administración de Procesos de Proyectos de Consejos de Desarrollo para su aprobación.

OBJETIVO

Acercar a los entes rectores y a las unidades ejecutoras, con el fin de agilizar los procesos de solicitud y emisión de avales, dictámenes técnicos u otros documentos, para la aprobación de los proyectos en las etapas de planificación y ejecución. Asimismo, sustituir las interacciones físicas por virtuales y a la vez establecer un historial de tiempo por gestión realizada entre las unidades ejecutoras y los entes rectores, también notificar en tiempo real sobre las nuevas solicitudes.

BENEFICIOS INSTITUCIONALES

- Coordinación interinstitucional permanente.
- Disminución de la burocracia.
- Reducción de la vulnerabilidad en los procedimientos.
- Agilización de procesos.
- Reducción de tiempo en emisión de avales, dictámenes técnicos y otros documentos a 20 días hábiles.
- Disminución de costos en trámites.
- Fortalece la transparencia en los procesos.
- Monitoreo y seguimiento a través de la plataforma;
- Trámites no presenciales.
- Vista pública de información general y acceso a la misma.
- Permitir el seguimiento a los procesos y gestiones de trámites en cada una de sus etapas por parte de las instituciones involucradas.



SIPROCODE

Avales, Dictámenes Técnicos u Otros Documentos periodo 2021 - 2023

Avales, Dictámenes Técnicos u Otros Documentos

Municipio	SIPROCODE			CONAP						CONRED						MAGA						MICIVI						MICUDE						MINEDUC						MEM						MINGOB						MSPAS						TA	TR	TS
	2021	2022	2023	2021		2022		2023		2021		2022		2023		2021		2022		2023		2021		2022		2023		2021		2022		2023		2021		2022		2023																						
				A	R	A	R	A	R	A	R	A	R	A	R	A	R	A	R	A	R	A	R	A	R	A	R	A	R	A	R	A	R	A	R	A	R	A	R																					
LA UNION, ZACAPA	SI	SI	SI	-	-	-	-	-	-	5	-	9	-	2	-	-	-	-	-	-	-	-	-	-	-	-	-	-	-	-	-	-	-	-	-	-	-	2	-	3	-	-	51	0	51															
USUMATLAN, ZACAPA	SI	SI	SI	-	-	-	-	-	-	2	-	1	-	1	-	-	-	-	-	-	-	-	-	-	-	-	-	-	-	-	-	-	-	-	-	-	-	-	-	5	-	3	-	2	32	0	32													
SAN DIEGO, ZACAPA	SI	SI	SI	-	-	-	-	-	-	-	-	3	-	1	-	-	-	-	-	-	-	-	-	-	-	-	-	-	-	-	-	-	-	-	-	-	-	-	-	-	2	-	2	-	-	22	0	22												
CABAÑAS, ZACAPA	SI	SI	SI	-	-	-	-	-	-	-	-	2	-	-	-	-	-	-	-	-	-	-	-	-	-	-	-	-	-	-	-	-	-	-	-	-	-	-	-	-	2	-	3	-	-	17	0	17												
SAN JORGE, ZACAPA	SI	SI	SI	-	-	-	-	-	-	1	-	-	-	-	-	-	-	-	-	-	-	-	-	-	-	-	-	-	-	-	-	-	-	-	-	-	-	-	-	2	-	3	-	3	16	0	16													
ESTANZUELA, ZACAPA	SI	SI	SI	-	-	-	-	-	-	-	-	6	-	-	-	-	-	-	-	-	-	-	-	-	-	-	-	-	-	-	-	-	-	-	-	-	-	-	-	-	4	1	-	-	28	1	29													
ZACAPA, ZACAPA	SI	SI	SI	-	-	-	-	-	-	-	-	3	1	1	-	-	-	-	-	-	-	-	-	-	-	-	-	-	-	-	-	-	-	-	-	-	-	-	-	-	5	-	2	-	3	19	1	20												
HUITE, ZACAPA	SI	SI	SI	-	-	-	-	-	-	-	-	3	-	-	-	-	-	-	-	-	-	-	-	-	-	-	-	-	-	-	-	-	-	-	-	-	-	-	-	2	1	3	-	1	17	1	18													
GUALAN, ZACAPA	SI	SI	SI	-	-	-	-	-	-	-	-	4	1	5	-	-	-	-	-	-	-	-	-	-	-	-	-	-	-	-	-	-	-	-	-	-	-	-	-	-	3	1	3	-	1	38	2	40												
RIO HONDO, ZACAPA	SI	SI	SI	-	-	-	-	-	-	-	-	1	-	1	-	-	-	-	-	-	-	-	-	-	-	-	-	-	-	-	-	-	-	-	-	-	-	-	-	-	1	-	4	4	-	-	18	4	22											
TECULUTAN, ZACAPA	NO	SI	SI	-	-	-	-	-	-	-	-	-	-	-	-	-	-	-	-	-	-	-	-	-	-	-	-	-	-	-	-	-	-	-	-	-	-	-	-	-	-	1	-	4	-	5	16	0	16											

*La información anterior es basada en solicitudes que finalizaron el ciclo, no se muestra en las estadísticas de procesos pendientes.

- SIPROCODE inicio en junio del 2021, por lo que algunas municipalidades solicitaron sus avales por la vía tradicional.
- A: Solicitudes Aprobadas.
- R: Solicitudes Rechazadas.
- TA: Total Solicitudes Aprobadas.
- TR: Total Solicitudes Rechazadas.
- TS: Total Solicitudes.

Para mayor información, escanea o haz click en el código QR:



La SCEP coordina con diferentes instituciones del Estado y sector privado, para acercar los servicios públicos de forma temporal en alianza con municipalidades y gobernaciones departamentales, estimulando de esa manera el proceso de desconcentración de las instituciones del Estado.

SCEP realizó acciones de coordinación y logística para el desarrollo de las Jornadas Móviles de Servicios Integrados desde el año 2020 hasta julio de 2023.

Servicios que se brindan durante las Jornadas Móviles de Servicios Integrados:

- Trámites de carencia de antecedentes policiales, renovación de licencia de conducir, pasaportes, actualización de datos y empadronamiento.
- Quioscos informativos del Sistema Nacional del Empleo, promoción del turismo y talleres de temas ambientales, entre otros.
- Información sobre las iniciativas Bono Social, entrega de becas y Comedores Sociales.
- Acceso a consultas de medicina general, psicología, nutrición, pediatría, hisopados, jornada de vacunación contra el COVID-19 y charlas sobre salud.
- Capacitaciones en temas tributarios y actualización de documentos, entre otros.



DEPARTAMENTO DE
TRÁNSITO DE LA PNC



GOBIERNO de
GUATEMALA
Dr. ALEJANDRO GIAMATTI

MINISTERIO DE
ECONOMÍA



GOBIERNO de
GUATEMALA
Dr. ALEJANDRO GIAMATTI

MINISTERIO DE
SALUD PÚBLICA
Y ASISTENCIA
SOCIAL



CONSEJO
NACIONAL DE
ATENCIÓN AL MIGRANTE
DE GUATEMALA

CONAMIGUA

Portal de

Gobiernos Locales

Estimado Usuario, Bienvenido

PORTAL DE GOBIERNOS LOCALES

Es un sitio web que ofrece al usuario, de forma fácil, dinámica e integrada, el acceso a una serie de recursos y de servicios relacionados a la información presupuestaria y financiera registrada por los gobiernos locales y sus empresas municipales en el SIAF.

Este portal cuenta con reportes dinámicos establecidos que ofrecen datos en tiempo real relacionados a:

- Presupuesto por Resultados
- Enfoque Temático
- Grupo Objeto de Gasto
- Finalidad, Función y División

También permite al usuario elaborar sus propios reportes de ingresos, gastos y contables de acuerdo a sus necesidades.

Para el análisis de las finanzas municipales y la oportuna toma de decisiones, pone a disposición los siguientes tableros de indicadores:

ICFM Índice Consolidado Financiero Municipal:

Es una herramienta de análisis que permite a los funcionarios municipales realizar mediciones de los datos que registran en el -SICOIN GL-, con los cuales se puede interpretar la situación económico-financiera de la municipalidad durante uno o varios ejercicios fiscales.

Objetivos de Desarrollo Sostenible:

Se presenta el impacto de la Gestión Municipal desde la perspectiva de los Objetivos de Desarrollo Sostenible.

Actualmente ofrece a los usuarios municipales la oportunidad de realizar el pago de sus servicios públicos a través de internet.

Cobros en Línea:

Permite al vecino realizar sus pagos a través de tarjeta de crédito y/o débito, de cualquier servicio (agua, IUSI y arbitrios) que presta la Municipalidad, desde la comodidad de su casa o desde cualquier lugar en donde se encuentre; al ingresar en el ícono le permitirá:

- Pagar documento de cobro (Todos los Servicios)
- Pagar boleto de ornato
- Pagar multas de tránsito



También cuenta con una sección de noticias, biblioteca virtual y enlaces importantes.

Para acceder al Portal de Gobiernos Locales,
escanea o haz click en el código QR:



ÍNDICE CONSOLIDADO FINANCIERO MUNICIPAL - ICFM -

12101903

ZACAPA

MUNICIPALIDAD DE RIO HONDO







Calificación General

Gestión Financiera

78

Moderada

	Puntuación máxima	Resultado municipio
 Solvencia General Autonomía Financiera Municipal Dependencia Financiera Municipal Ahorro Operacional Relación de Recursos y Gastos - Sin Endeudamiento	30 15 6 5 4	Evalúa la generación y captación de recursos propios municipales que permitan la sostenibilidad financiera en el mediano y largo plazo. Asimismo refleja la dependencia en relación a las transferencias de la Administración Central.
 Solvencia Financiera Liquidez Financiera Recursos por Endeudamiento Pasivo por Endeudamiento Pasivo con Acreedores	30 5 5 10 10	Mide el nivel de endeudamiento, la capacidad de pago de la municipalidad, a través de la solvencia de sus finanzas y el volúmen de endeudamiento.
 Dinamismo Económico Inversión por Habitante Recursos Propios por Habitante Pasivo por Habitante	15 5 5 5	Evalúa la relación entre la inversión, la captación de recursos propios y el nivel de deuda en relación a la población de cada municipio, según el número de habitantes reflejados en la proyección proporcionada por el
 Evaluación Presupuestaria Ejecución Presupuestaria de Ingresos Ejecución Presupuestaria de Egresos Relación de Gastos e Ingresos Ejecuta Ejecución por Tipo de Gasto Transferencias Presupuestarias	25 6 5 5 6 3	Mide la eficiencia en cuanto a la ejecución de recursos percibidos y gastos pagados, durante un ejercicio fiscal en relación al presupuesto vigente.

Fuente: Reporte índice consolidado financiero municipal ICFM, 2023, Ministerio de Finanzas Públicas.

Para acceder al detalle anual sobre el ICFM escanea el siguiente código QR:



Ingresos

Código y Clase de Ingreso	Código y Recurso de Ingreso	Recurso Auxiliar	Presupuesto Vigente 2022	Presupuesto Vigente 2023
10000 INGRESOS TRIBUTARIOS	10141 SOBRE LA TENENCIA DE PATRIMONIO	IUSI 2/1000	Q 20,000	Q 25,000
		IUSI 6/1000	Q 100,000	Q 176,200
		IUSI 9/1000	Q 855,229	Q 970,000
		Multas IUSI 2/1000	Q 2,000	Q 3,000
		Multas IUSI 6/1000	Q 7,771	Q 9,500
		Multas IUSI 9/1000	Q 15,000	Q 16,300
	Total 10141 SOBRE LA TENENCIA DE PATRIMONIO		Q 1,000,000	Q 1,200,000
	10149 IMPUESTOS VARIOS MUNICIPALES	Otros impuestos municipales	Q 3,100	Q 5,000
	Total 10149 IMPUESTOS VARIOS MUNICIPALES		Q 3,100	Q 5,000
	10224 REGALÍAS	Explotaciones mineras otros	Q 2,953	Q 2,000
	Total 10224 REGALÍAS		Q 2,953	Q 2,000
	10281 SOBRE ESTABLECIMIENTOS COMERCIAL	Ac eiteras	Q 500	Q 500
		Boutiques	Q 200	Q 200
		Cafeterías	Q 500	Q 300
		Carnicerías	Q 100	Q 100
		Comedores	Q 1,000	Q 1,000
		Farmacias	Q 1,000	Q 500
		Ferreterías	Q 2,000	Q 1,000
		Gasolineras	Q 6,000	Q 6,000
		Librerías	Q 500	Q 500
		Otros Establecimientos Comerciales	Q 25,000	Q 30,000
		Pulperías	Q 200	Q 200
		Tiendas	Q 25,000	Q 20,000
		Venta de Helados	Q 500	Q 500
		Ventas de Productos Veterinarios	Q 500	Q 500
		Ventas de Repuestos para Vehículos	Q 1,000	Q 1,100
	Total 10281 SOBRE ESTABLECIMIENTOS COMERCIALES		Q 64,000	Q 62,400
	10282 SOBRE ESTABLECIMIENTOS DE SERVICIOS	Barberías	Q 500	Q 500
		Empresas de Transporte Extraurbano	Q 8,170	Q 10,000
		Empresas de Transporte Urbano	Q 40,000	Q 40,500
		Funerarias	Q 500	Q 500
		Hoteles	Q 2,000	Q 1,000
		Moteles	Q 500	Q 500
		Talleres de Mecánica	Q 500	Q 500
		Turicentros y Piscinas	Q 138,559	Q 150,000
	Total 10282 SOBRE ESTABLECIMIENTOS DE SERVICIOS		Q 190,729	Q 203,500
	10283 SOBRE ESTABLECIMIENTOS INDUSTRIAL	Fabricas de Block	Q 100	Q 100
		Otras Fabricas y Establecimientos Industriales	Q 1,000	Q 1,000
		Panaderías y Reposterías	Q 500	Q 500
		Talleres de Estructuras Metálicas	Q 500	Q 500
	Total 10283 SOBRE ESTABLECIMIENTOS INDUSTRIALES		Q 2,100	Q 2,100
	10284 SOBRE DIVERSIONES Y ESPECTÁCULOS	Cablevision	Q 7,000	Q 8,000
	Total 10284 SOBRE DIVERSIONES Y ESPECTÁCULOS		Q 7,000	Q 8,000
	10285 SOBRE PRODUCTOS PRIMARIOS, MINER	Extracción de Marmol	Q 20,000	Q 20,000
		Extracción de Piedrín	Q 500	Q 500
	Total 10285 SOBRE PRODUCTOS PRIMARIOS, MINERALES Y VEGETALES		Q 20,500	Q 20,000
	10287 SOBRE PRODUCTOS PRIMARIOS PECUARI	Extracción de Ganado Mayor	Q 100	Q 200
		Extracción de Ganado Menor	Q 100	Q 200
	Total 10287 SOBRE PRODUCTOS PRIMARIOS PECUARIOS		Q 200	Q 400
	10289 OTROS ARBITRIOS MUNICIPALES	Multa del Boleto de Ornato	Q 35,000	Q 10,000
		Valor Boleto de Ornato	Q 210,000	Q 50,000
	Total 10289 OTROS ARBITRIOS MUNICIPALES		Q 245,000	Q 60,000
Total 10000 INGRESOS TRIBUTARIOS			Q 1,535,582	Q 1,563,400

11000 INGRESOS NO TRIBUTARIOS	11290 TASAS Y LICENCIAS VARIAS	Licencias de Construcción	Q	1,456,474	Q	2,400,000
		Tasa municipal por alumbrado público	Q	2,700,000	Q	3,000,000
	Total 11290 TASAS Y LICENCIAS VARIAS		Q	4,156,474	Q	5,400,000
	11310 CONTRIBUCIONES POR MEJORAS	NA	Q	-	Q	-
		Otras Contribuciones por Mejoras	Q	1,000	Q	1,000
	Total 11310 CONTRIBUCIONES POR MEJORAS		Q	1,000	Q	1,000
	11410 DE EDIFICIOS Y VIVIENDAS	Arrendamiento de Salon Municipal	Q	-	Q	1,000
		Arrendamiento locales mercado central	Q	50,000	Q	53,000
		NA	Q	-	Q	-
	Total 11410 DE EDIFICIOS Y VIVIENDAS		Q	50,000	Q	54,000
	11990 OTROS INGRESOS NO TRIBUTARIOS	Feria Titular	Q	10,000	Q	50,000
		NA	Q	-	Q	-
		Otros ingresos	Q	60,000	Q	100,000
	Total 11990 OTROS INGRESOS NO TRIBUTARIOS		Q	70,000	Q	150,000
Total 11000 INGRESOS NO TRIBUTARIOS			Q	4,277,474	Q	5,605,000
13000 VTA. DE BIENES Y SERV. DE LA ADM. PÚBLICA	13260 SERVICIOS ADMINISTRATIVOS MUNICIPALES	Casetas en Terrenos Municipales	Q	14,059	Q	10,000
		Certificaciones Varias	Q	5,000	Q	5,000
		Concesion de Drenajes	Q	1,000	Q	2,000
		Concesion de Servicios de Agua (Pajas de Agua)	Q	15,000	Q	16,500
		Deposito de Vehiculos Predio Municipal	Q	3,000	Q	3,000
		Fierros Para Marcar Ganado	Q	2,000	Q	3,000
		Guias de Conduccion	Q	200	Q	200
		NA	Q	-	Q	-
		Otros Ingresos Por Servicios Administrativos Municipales	Q	200	Q	200
		Rotulos	Q	4,000	Q	4,000
	Total 13260 SERVICIOS ADMINISTRATIVOS MUNICIPALES		Q	44,459	Q	43,900
Total 13000 VTA. DE BIENES Y SERV. DE LA ADM. PÚBLICA			Q	44,459	Q	43,900
14000 INGRESOS DE OPERACION	14190 VENTA DE OTROS BIENES	NA	Q	-	Q	-
		Venta de Accesorios	Q	100	Q	100
		Venta de Materiales Electricos	Q	500	Q	500
	Total 14190 VENTA DE OTROS BIENES		Q	600	Q	600
	14240 SERVICIOS PÚBLICOS MUNICIPALES	Canon de Agua	Q	180,000	Q	200,000
		Cementerio	Q	52,085	Q	100,000
		Piso de Plaza	Q	10,000	Q	15,000
		Servicio de Limpieza	Q	200,000	Q	225,000
		Servicios de Drenaje	Q	100	Q	100
	Total 14240 SERVICIOS PÚBLICOS MUNICIPALES		Q	442,185	Q	540,100
Total 14000 INGRESOS DE OPERACION			Q	442,785	Q	540,700
15000 RENTAS DE LA PROPIEDAD	15131 POR DEPÓSITOS INTERNOS	Intereses generados por Cuentas Monetarias	Q	300,000	Q	300,000
	Total 15131 POR DEPÓSITOS INTERNOS		Q	300,000	Q	300,000
	15310 ARRENDAMIENTO DE TIERRAS Y TERRENOS	Arrendamiento de Predios	Q	140,000	Q	140,000
		Arrendamiento de Terrenos	Q	-	Q	-
		NA	Q	-	Q	-
	Total 15310 ARRENDAMIENTO DE TIERRAS Y TERRENOS		Q	140,000	Q	140,000
Total 15000 RENTAS DE LA PROPIEDAD			Q	440,000	Q	440,000
16000 TRANSFERENCIAS CORRIENTES	16130 DE EMPRESAS PRIVADAS	De Empresas Privadas P/Gastos de Funcionamiento	Q	1,000	Q	1,000
		NA	Q	-	Q	-
	Total 16130 DE EMPRESAS PRIVADAS		Q	1,000	Q	1,000
	16210 DE LA ADMINISTRACIÓN CENTRAL	Impuesto al Valor Agregado (IVA-PAZ) para Funcionamiento	Q	2,893,923	Q	3,450,000
		IMPUESTO CIRCULACION DE VEHICULOS PARA FUNCIONAMIENTO	Q	31,337	Q	35,000
		Situado Constitucional para Funcionamiento	Q	979,877	Q	1,180,000
	Total 16210 DE LA ADMINISTRACIÓN CENTRAL		Q	3,905,137	Q	4,665,000
Total 16000 TRANSFERENCIAS CORRIENTES			Q	3,906,137	Q	4,666,000

17000 TRANSFERENCIAS DE CAPITAL	17110 DE PERSONAS Y UNIDADES FAMILIARES De Personas P/Proyectos y Obras de Inversion	Q	7,000	Q	8,000
	Total 17110 DE PERSONAS Y UNIDADES FAMILIARES	Q	7,000	Q	8,000
	17210 DE LA ADMINISTRACIÓN CENTRAL Impuesto al Valor Agregado(IVA-PAZ) Inversión	Q	8,681,770	Q	10,350,000
	Impuesto de Circulación de Vehículos para Inversión	Q	1,222,156	Q	1,365,000
	Impuesto Petrolero y sus Derivados para Inversión	Q	300,000	Q	506,000
	Situado Constitucional Para Inversión	Q	8,818,891	Q	10,620,000
	Total 17210 DE LA ADMINISTRACIÓN CENTRAL	Q	19,022,817	Q	22,841,000
	17220 DE ENTIDADES DESCENTRALIZADAS Y AL CODEDE IVA PAZ	Q	9,959,364	Q	11,286,567
	Total 17220 DE ENTIDADES DESCENTRALIZADAS Y AUTÓNOMAS NO FINANCIERAS	Q	9,959,364	Q	11,286,567
Total 17000 TRANSFERENCIAS DE CAPITAL		Q	28,989,181	Q	34,135,567
23000 DISMINUCIÓN DE OTROS ACTIVOS FINANCIEROS	23110 DISMINUCIÓN DE CAJA Y BANCOS NA	Q	-	Q	-
	Saldos de caja ingresos propios por explotaciones mineras	Q	2,307	Q	198,210
	SC-Distribución de Petróleo y sus Derivados	Q	784	Q	371,014
	SC-Fondo para el control y vigilancia forestal de INAB	Q	82	Q	82
	SC-impuesto Circulación de Vehículos	Q	1,247,823	Q	3,680
	SC-Ingresos Ordinarios de Aporte Constitucional	Q	2,475,192	Q	1,528,938
	SC-Ingresos Propios Municipales	Q	7,071,080	Q	6,011,997
	SC-Ingresos Tributarios IVA-PAZ	Q	5,346,099	Q	1,852,810
	SC-IUSI Funcionamiento (Por Admon. Mpal)	Q	295,301	Q	134,345
	SC-IUSI Inversión (Por Admon. Mpal)	Q	293,069	Q	385,524
	Total 23110 DISMINUCIÓN DE CAJA Y BANCOS	Q	16,731,736	Q	10,486,600
	23440 DISMINUCIÓN DE ANTICIPOS A CONTRAT Anticipo Ingresos Tributarios IVA PAZ	Q	563,541	Q	526,592
	Total 23440 DISMINUCIÓN DE ANTICIPOS A CONTRATISTAS Y PROVEEDORES A LARGO PLAZO	Q	563,541	Q	526,592
Total 23000 DISMINUCIÓN DE OTROS ACTIVOS FINANCIEROS		Q	17,295,277	Q	11,013,193

Egresos

Municipalidad2	Tipo de Gasto	Presupuesto Vigente 2022	Presupuesto Vigente 2023
1 ZACAPA - MUNICIPALIDAD DE RIO HONDO		Q 56,930,895	Q 58,007,760
	GASTOS DE FUNCIONAMIENTO	Q 10,380,594	Q 12,455,192
	INVERSIÓN	Q 46,550,301	Q 45,552,568
Total general		Q 56,930,895	Q 58,007,760

Ventanilla Única Municipal de Empleo - VUME -

Es un espacio de alianza estratégica con las municipalidades que tiene como objetivo brindar servicios que incrementen el perfil de empleabilidad de la población a nivel local, de tal manera que incrementen sus posibilidades de inserción laboral.

A través de las ventanillas, también se brinda a la población oportunidades de formación y capacitación técnica y otros servicios de los que el MINTRAB dispone, para que la población pueda acceder a estos de una forma más ágil desde su municipio.

Beneficios de la VUME



Para mayor
información,
escanea o haz
click en el
código QR:



Proceso para la implementación de la VUME en el municipio



Estrategia Nacional de Municipios y Comunidades Saludables

Línea de tiempo

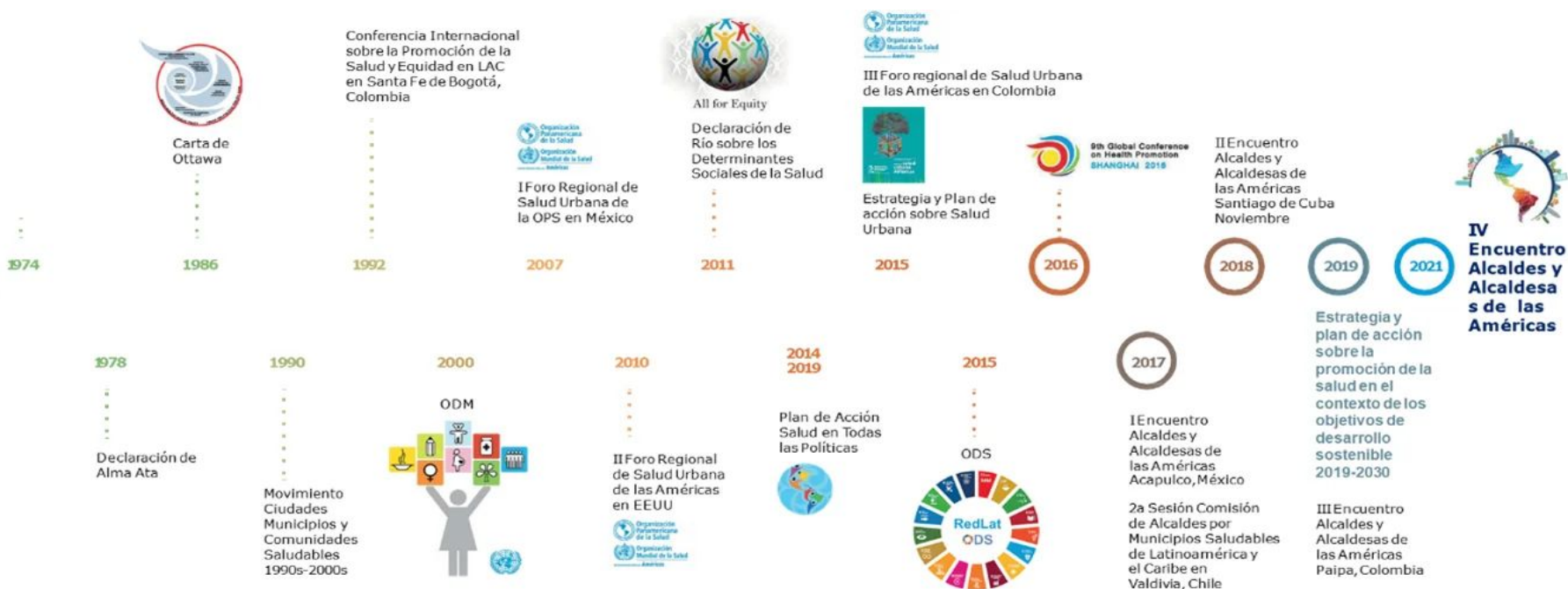

Fuente: Líneas Orientadoras para Municipios, Ciudades y Comunidades Saludables (MCCS) en la Región de las Américas (OPS/OMS, 2019).





Estrategia Nacional de Municipios y Comunidades Saludables

CONTENIDO

1. Municipio Saludable.
2. Intersectorialidad en Salud.
3. Mi municipio es sano. Entornos y estilos de vida Saludable.
4. Cero muertes maternas y Cero desnutrición en mi municipio.
5. Mi Municipio es verde.
6. Participación Social en Salud. Comunidades Saludables.
7. Gestión de Riesgo en Salud.

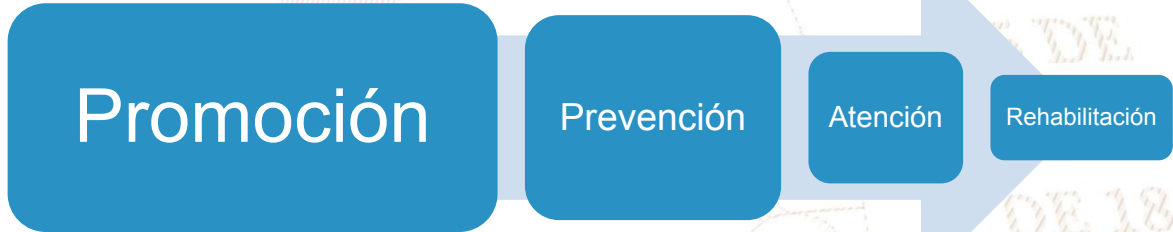

Situación Actual: Tratamiento de Aguas Residuales

OBLIGATORIEDAD MUNICIPAL



- Elaboración del Estudio Técnico de Aguas Residuales (ETAR) con el inventario de descargas del municipio, a más tardar el **30 de mayo de 2024**.
- Las municipalidades deberán cumplir con tener en operación, sistemas de tratamiento de las **2 descargas principales** a más tardar el **02 de mayo del 2025**.
- En el **02 de mayo 2027** deberán cumplir con tratar el 60% de sus descargas con los parámetros indicados en dicha etapa.
- En el **02 de mayo 2031** deberán cumplir con tratar el 100% de sus descargas con los parámetros indicados en dicha etapa.

Para la elaboración y actualización de los estudios técnicos se deberá de cumplir con el **Manual General del Reglamento de las Descargas y Reuso de Aguas Residuales y de la Disposición de Lodos. Acuerdo Ministerial Número 105-2008.**

Para el seguimiento y evaluación de aguas residuales y de aguas para reuso, los entes generadores deberán tomar a su costa, como mínimo, **dos muestras al año** y efectuar los análisis que correspondan de conformidad con los parámetros contenidos en el estudio técnico." **Artículo 49**

Departamento	Zacapa	Estudio Técnico de Aguas Residuales	No vigente	Descargas que el Inventario Reporta	1
Municipio	Rio Hondo	Plantas de Tratamiento en Operación	1	Plantas de Tratamiento sin Operación	0

REGLAMENTO 164-2021

El Acuerdo Gubernativo 164-2021, **Reglamento para la Gestión Integral de Residuos y Desechos Sólidos Comunes** es un esfuerzo en conjunto del Organismo Ejecutivo, las Municipalidades y todos los habitantes de Guatemala para solucionar progresivamente una problemática que es conocida comúnmente como "Basura" a Nivel Nacional.



**ENTRÓ EN VIGENCIA
EL 11 DE AGOSTO DE 2021**

Escanea el Código QR o visita el sitio web www.marn.gob.gt/Reglamento-164-2021 para conocer a detalle los plazos y obligaciones que establece este Reglamento.

¿Quiénes son los entes que deben cumplir este Reglamento?

Estas son algunas de las consideraciones que debes tener en cuenta, si tú, como persona individual o jurídica, pública o privada, nacional o extranjera, desarrollas alguna de las siguientes actividades en cualquier parte del territorio del país:

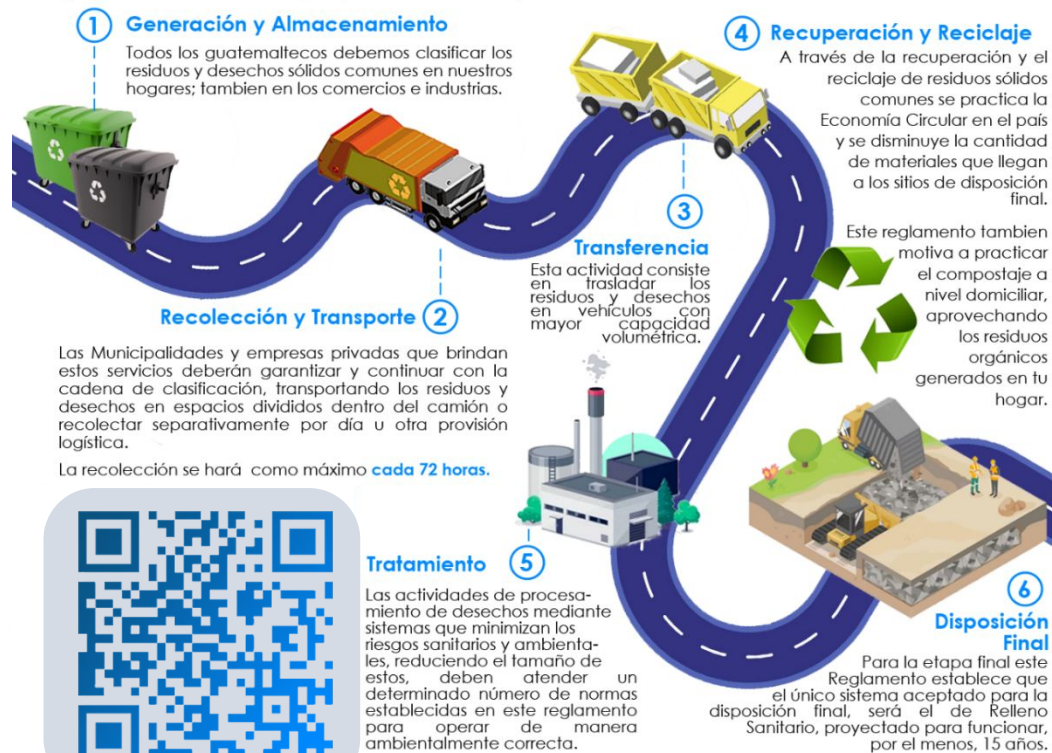

CLASIFICACIÓN DE LOS RESIDUOS Y DESECHOS SÓLIDOS COMUNES

El MARN invita a Clasificar los Residuos y Desechos Sólidos Comunes que generes en tu hogar, comercio, industria y cualquier espacio público del Municipio; según lo establecido en el Acuerdo Gubernativo 164-2021 para proteger el medio ambiente de tu entorno.



Escanea el Código QR para Descargar la Guía de Identificación Gráfica y conocer más sobre la Clasificación.



ORGÁNICO

¿Qué debo colocar en esta Clasificación?

Son productos de origen animal y vegetal, principalmente de los restos de alimentos, agricultura y jardinería. *Algunos ejemplos:*



INORGÁNICO

¿Qué debo colocar en esta Clasificación?

Son productos que no están compuestos de materia vegetal o animal y son de difícil descomposición por microorganismos. *Algunos ejemplos:*



Todos los demás residuos que se contaminen con aceites, líquidos y otros materiales que les haga perder el potencial de ser reciclados.



RECICLABLE

¿Qué debo colocar en esta Clasificación?

Algunos ejemplos:



Información Agroclimática



Para acceder al detalle de la información,
escanea el código QR.

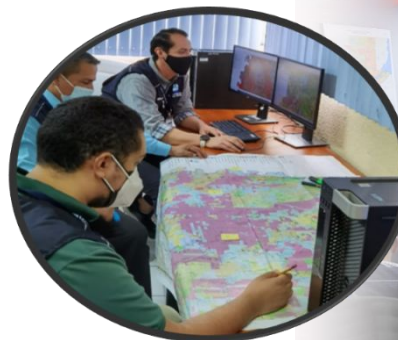

Generalidades

Documento elaborado por el equipo de trabajo conformado por los departamentos de: El Centro de Información Estratégica Agropecuaria, Laboratorio de Información Geográfica, Cobertura Vegetal y Uso de la Tierra, y Departamento de Suelos, de la Dirección de Información Geográfica, Estratégica y Gestión de Riesgos -DIGEGR- del Ministerio de Agricultura, Ganadería y Alimentación -MAGA-.

Características del municipio:

- Geográficas
- Biofísicas
- Productivas

Temáticas:

- Mapa de características geográficas y biofísicas
- Capacidad de uso de la tierra
- Serie de suelos (Simmons 1,959)
- Descripción de las principales características
- Condiciones climáticas
- Cobertura vegetal
- Uso de la tierra año 2,020
- Fechas promedio de etapa fenológica ciclo de primera (cultivo de maíz/ frijol).

Se exponen las **potencialidades** y **limitaciones** del municipio en forma general.

INFORMACIÓN AGROCLIMÁTICA

Municipio de Río Hondo, Zacapa

Características geográficas y biofísicas

El municipio se localiza al norte del departamento; con las colindantes siguientes:

Al Norte: con los municipios de Panzós del departamento de Alta Verapaz y El Estor del departamento de Izabal.

Al Sur: con los municipios de Zacapa y Estanduela del departamento de Zacapa.

Al Este: con el municipio de Gualán del departamento de Zacapa.

Al Oeste: con el municipio de Teculután del departamento de Zacapa.

Su extensión es de 456.81 km², equivalentes al 17.0% del departamento.

Se localiza en altitudes hasta los 3,000 msnm, predominando altitudes menores a 500 msnm en un 27.9%, seguido del rango entre 1,500 a 2,000 msnm con un 20.7% de la superficie del municipio.

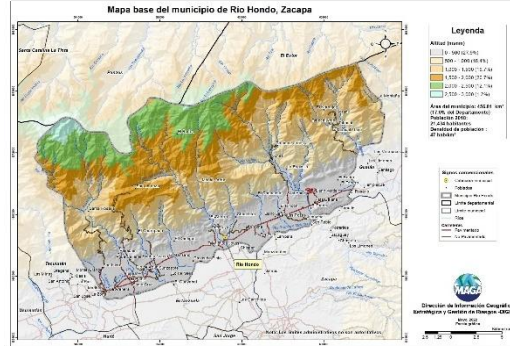

Capacidad de Uso de la Tierra

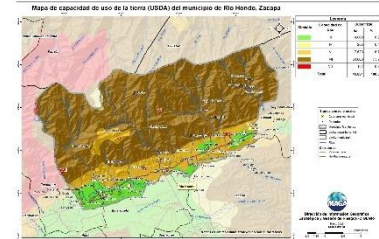

De acuerdo al mapa, para el municipio se presenta las siguientes categorías de uso: agrícola (III-IV) con un 9.3%, agroforestal (VI) con un 16.7%. Forestal (VII) con un 73.7% y de Conservación de la Biodiversidad y Fuentes de Agua (VIII) con un 0.3%.

Serie de suelos

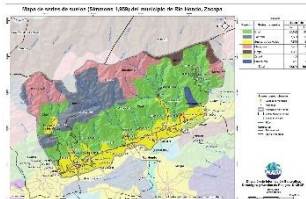

Respecto a las principales características de los suelos, estos provienen principalmente de esquistos y caliza; de muy profundos a poco profundos, con buen drenaje, de alto a muy alto peligro a la erosión.

Condiciones Climáticas

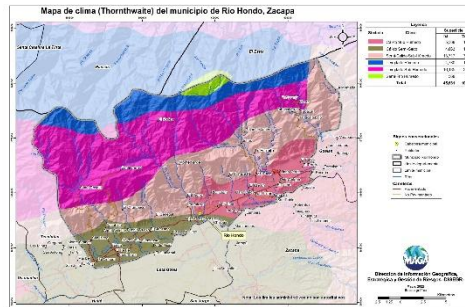

Respecto a condiciones climáticas predomina el clima Templado (17.1-20.7°C) con el 45.9% de la superficie del municipio, seguido del Semicálido (20.8°-24.3° C) con un 30.0%.

Con respecto a la humedad, domina el régimen Sub-Húmedo con un 77.6%, donde la precipitación media es de 1,000 a 2,000 mm anuales. Dada la distribución de la precipitación pluvial, en época seca (octubre a abril) se requiere de riego.

Dentro de las principales amenazas naturales está la ocurrencia de inundaciones (septiembre a octubre) y sequías (julio a septiembre) en categoría Alta. (MAGA, 2,012).

Cobertura Vegetal y Uso de la Tierra

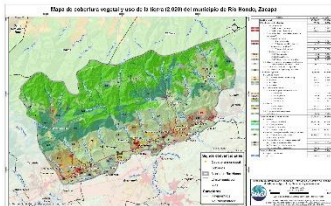

El 1.88% cuenta con tejido urbano, zonas industriales, o comerciales, comercios y servicios, canteras e instalaciones deportivas y recreativas. En el 14.22% del territorio se encuentra el uso agrícola con los cultivos: maíz, frijol, melón, tabaco, stevia, coco, aguacate, mango, cítricos y pastos. Predomina la presencia de Bosque (latifoliado y mixto) en un 35.85%, seguido de Vegetación arbustiva baja (matorrales y/o guamil) en un 31.08%.

Fecha promedio de etapa fenológica (cultivo de maíz / frijol)

Primera cosecha

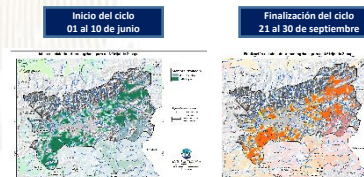

Segunda cosecha

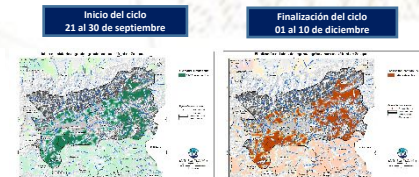

¿Qué son?

Son centros en donde se imparten cursos de capacitación técnica laboral y formación emprendedora; en espacios físicos proporcionados por la comunidad, municipalidades, organizaciones no gubernamentales, iglesias y otros.

¿Cuál es su objetivo?

Contribuir al desarrollo de oferta formativa vinculada a familias ocupacionales y cualificaciones con significación en el empleo, que proporcione la formación adecuada a personas jóvenes y adultas para su inserción en el mercado productivo y que responda a la demanda laboral.

Alianzas

Se realizan alianzas con municipalidades y otras organizaciones quienes proveen espacio físico y equipo para implementar los cursos.

También el Ministerio de Educación a través de la Dirección General de Educación Extraescolar, facilita equipo en diversas áreas e instructores para atender a los estudiantes.





Oportunidades

- Capacitarse en áreas técnicas con demanda productiva.
- Desarrollo de competencias para la vida, el trabajo y la formación emprendedora como ejes transversales para fortalecer la empleabilidad.
- Desarrollo de habilidades blandas en los jóvenes y adultos que participan en los cursos de formación.
- Disminución de la brecha entre educación y empleo a través de los cursos de formación.



¿Qué son?

Son centros de formación y capacitación extraescolar, asociadas al área agropecuaria en donde el campo o parcela de tierra es el espacio de aprendizaje, en el cual los participantes aprenden, fortalecen y tecnifican sus conocimientos y capacidades con la orientación de especialistas técnicos para el aprovechamiento de los recursos en el marco del Programa de Alimentación Escolar, PAE.

¿Cuál es su objetivo?

Promover buenas prácticas agropecuarias a través de la formación y capacitación, desarrollando competencias asociadas al área agrícola y pecuaria para tecnificar capacidades técnicas de los participantes para constituirse en proveedores del Programa de Alimentación Escolar, para obtener el certificado de Productor Agropecuario con Especialidad en Alimentación Escolar.

Alianzas

Se realizan alianzas con municipalidades y otras organizaciones gubernamentales y no gubernamentales quienes: autorizan y gestionan el uso de un espacio físico de terreno, proporcionan insumos, servicios básicos y personal para mantenimiento.

- Certificación de la formación modular a través del Programa Centros Municipales de Capacitación y Formación Humana, CEMUCAF.
- Certificación de la Competencia Técnico Laboral para acreditar “Productores Agropecuarios con Especialidad en Alimentación Escolar.
- Dotación de Módulos Formativos físicos o digitales para el desarrollo de procesos formativos.
- Transferencia Metodológica a técnicos de las ETCAE.





Oportunidades

- Formación, capacitación y tecnificación.
- Productores locales acreditados y certificados en competencias agropecuarias.
- Desarrollo comunitario y reactivación de la economía local.
- Reducción de barreras de género.
- Empoderamiento de la mujer.
- Prevención de la migración irregular.
- Desarrollar habilidades de lectoescritura y matemática funcional, así como completar sus ciclos educativos a través de modalidades flexibles.
- Vínculo entre las OPF y Productores Locales para la provisión y suministro de alimentos como lo establece la Ley de Alimentación Escolar.





¿Qué son?

Son espacios comunitarios educativos que, mediante el uso de herramientas tecnológicas y metodologías innovadoras, facilitan a la población educativa el desarrollo y fortalecimiento de procesos formativos pertinentes a su contexto y necesidades. Está dirigido para estudiantes del Sistema Educativo Nacional.



Alianzas

- ✓ Se gestiona la firma de convenio con las Municipalidades por 5 años para que apoyen con el espacio físico, pago de internet, energía eléctrica y seguridad.
- ✓ El Ministerio de Educación designa al instructor y facilita el equipamiento en coordinación con la cooperación.



¿Cuál es su objetivo?

Propiciar el desarrollo de la población a través de procesos de aprendizajes significativos, autónomos y colaborativos, mediante el uso de herramientas tecnológicas, en un modelo educativo flexible, pertinente y de calidad.





Oportunidades

- Iniciar o continuar estudios en forma gratuita en el Programa Nacional de Educación Alternativa PRONEA
 - En el Nivel de Educación Primaria (de 13 años en adelante)
 - Nivel de Educación Media ciclo básico (de 15 años en adelante) y diversificado (de 17 años en adelante).
 - Avanzar a su propio ritmo.
 - Si ha extraviado su papelería de estudios, puede solicitar una evaluación por suficiencia para acreditar su formación y continuar estudiando.
- Acceso a computadoras e internet en forma gratuita para procesos formativos.
- Acompañamiento por parte de un tutor.



LIBERTAD
15 DE
SEPTIEMBRE
DE 1821

Análisis de seguridad en el municipio de Rio Hondo

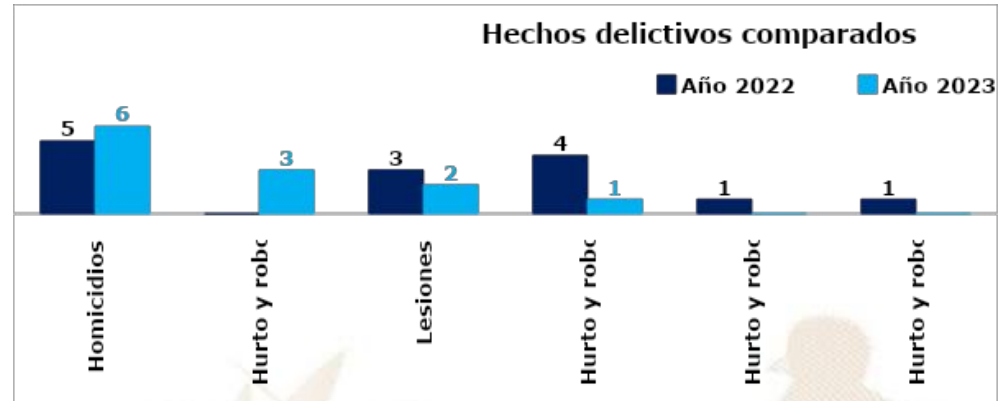

Análisis:

- ❑ En el ranking de criminalidad, el municipio de Rio Hondo se ubica en la 109ª posición a nivel nacional.
- ❑ En el año 2023 el hurto y robo de vehículos registra un aumento del 100% en comparación con el año 2022.
- ❑ En el año 2023 se reporta el aumento de 1 homicidios, en comparación con el año 2022, lo que representa el 20%.
- ❑ Los días martes, miércoles, jueves y sábado en horario de 16:00 a 24:00 horas se concentra la mayor cantidad de hechos delictivos.
- ❑ Focalización de los servicios institucionales: en comercios, mercados, parada de buses, calles principales, centros educativos, aldeas, barrios y caseríos de la demarcación.

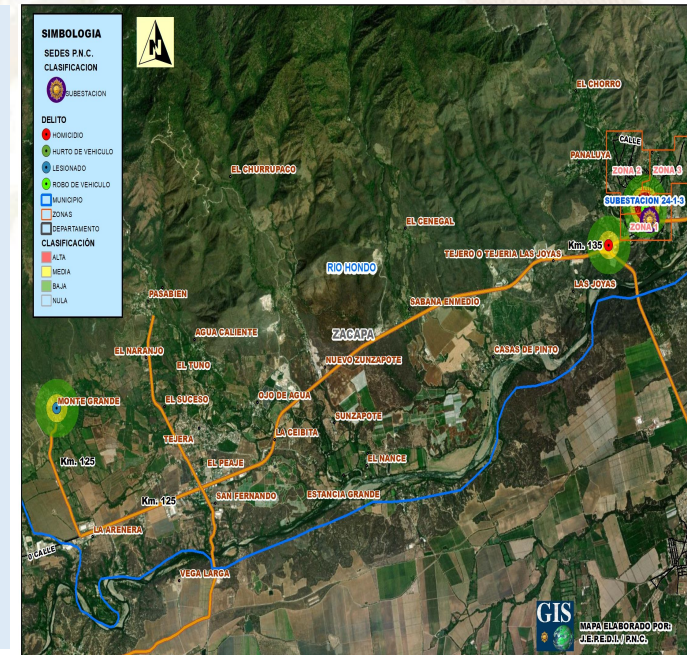

Gestión integral de la seguridad

❑ **Objetivo institucional en el municipio**

Realizar actividades operativas (patrullajes, puestos fijos y operativos policiales) en los lugares donde se han registrado hechos negativos y donde exista más aglomeración de personas (plazas, mercados, paradas de buses, eventos deportivos u otros), para garantizar la vida, la integridad física y la seguridad de las personas y sus bienes.

❑ **Servicios policiales**

Dependencia policial	Talento humano	Recurso de movilidad		Tasa de policías por habitantes	Kilómetros que recorre cada unidad policial
		Vehículos	Motocicletas		
Subestación 24-1-3 Río Hondo	35	2	3	Se dispone de 14 policías por cada 10,000 habitantes.	1 unidad policial cubre 84.40 km ² de demarcación.
Otras dependencias policiales de apoyo					
Delegación de la Subdirección General de Prevención del Delito	8	1	0		
Delegación División de Fuerzas Especiales DIFEP	78	7	0		
Delegación de la División Especializada en Investigación Criminal	18	1	1		
Delegación de la División de Protección a la Naturaleza	27	1	0		

❑ **Coordinación interinstitucional**

- ✓ Con instituciones en sectores de justicia, salud, educación y autoridades locales.
- ✓ La Policía Nacional Civil apoya a la Policía Municipal, en actividades culturales, sociales o de otra índole que se desarrolla en el municipio.

Sistema de Información Cultural - SIC -

¿Qué es el Sistema de Información Cultural SIC?

Es una herramienta virtual al servicio de la sociedad. Registra, sistematiza y difunde información sobre la cultura diversa de nuestro país a nivel nacional.



MUNAG
Museo Nacional de Arte de Guatemala
The明珠 of Guatemalan Culture



¿Qué encontramos en el SIC?

Información de más de 500 lugares del patrimonio cultural y natural, más de 130 recetas de gastronomía tradicional; manifestaciones de la espiritualidad y religiosidad popular; escuelas y universidades de arte y cultura; legislación cultural; premios y reconocimientos para artistas, académicos y gestores culturales.

Una biblioteca virtual, noticias, vídeos culturales... y mucha más información de la rica y variada cultura de Guatemala.

Registro Nacional de Artistas - RENART -

En el SIC también se encuentra el **Registro Nacional de Artistas RENART:**

- El RENART permite conocer cuántos artistas hay a nivel nacional. Apoyar a visibilizarlos y ampliar posibilidades de ofertar sus servicios artísticos.
- Actualmente hay más de 5,300 artistas registrados de los diversos municipios de Guatemala.
- Cada artista se registra por iniciativa y voluntad propia. Al registrarse recibe una certificación llamada **Número Único de Artistas -NUA-**. Este certificado puede ser utilizado convenientemente para gestionar apoyos en el Ministerio de Cultura y Deportes, y en otras instituciones nacionales y extranjeras.
- En el SIC el artista encontrará un tutorial que le guiará para registrarse en el RENART.



sicultura.gov.gt



La información cultural en el SIC, se puede encontrar desglosada por municipios:

Por ejemplo, en el municipio de **Río Hondo**, departamento de Zacapa, se encuentra pendiente la información de sus recursos culturales.

¿Cuántos artistas hay en mi municipio?

Cada municipio, puede conocer quiénes, cuántos y dónde están sus artistas a través del **RENART**.

En el municipio de **Río Hondo**, departamento de Zacapa, está registrado **1 artista**: de artes musicales.

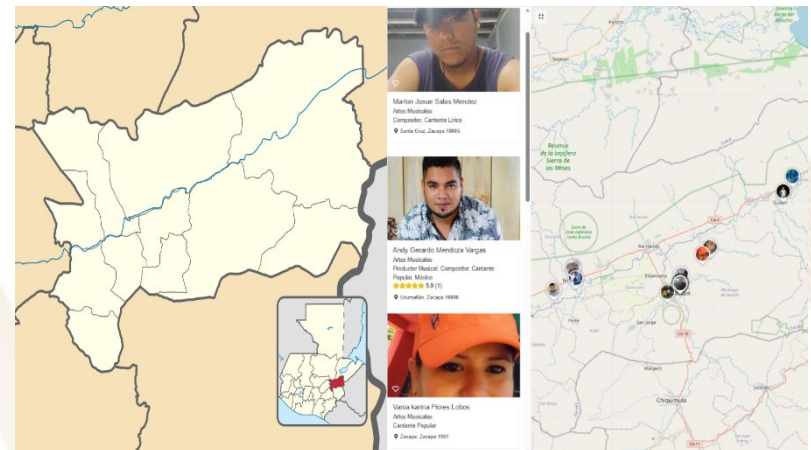

LIBERTAD
15 DE
SEPTIEMBRE
DE 1821

Oficinas Municipales de Agua y Saneamiento - OMAS -



¿Qué es una Oficina Municipal de Agua y Saneamiento –OMAS–?



Es la oficina técnica municipal creada con el propósito de fortalecer la gestión sostenible y la prestación de los servicios de agua potable y saneamiento.

- 🔵 Agua potable
- 🔵 Aguas residuales (negras)
- 🔵 Residuos y desechos sólidos (basura)



OMAS Beneficios de contar con una OMAS

1



ECONÓMICOS

Mejora la recaudación por la prestación de los servicios de agua y saneamiento

POLÍTICOS

Reduce conflictos sociales mejorando la gobernabilidad e integridad.



2

3



TÉCNICOS

Optimiza la coordinación interinstitucional

SOCIALES

Contribuye a la reducción de índices de desnutrición, mejora la salud y el bienestar general de la población



4

Oficinas Municipales de Agua y Saneamiento - OMAS -

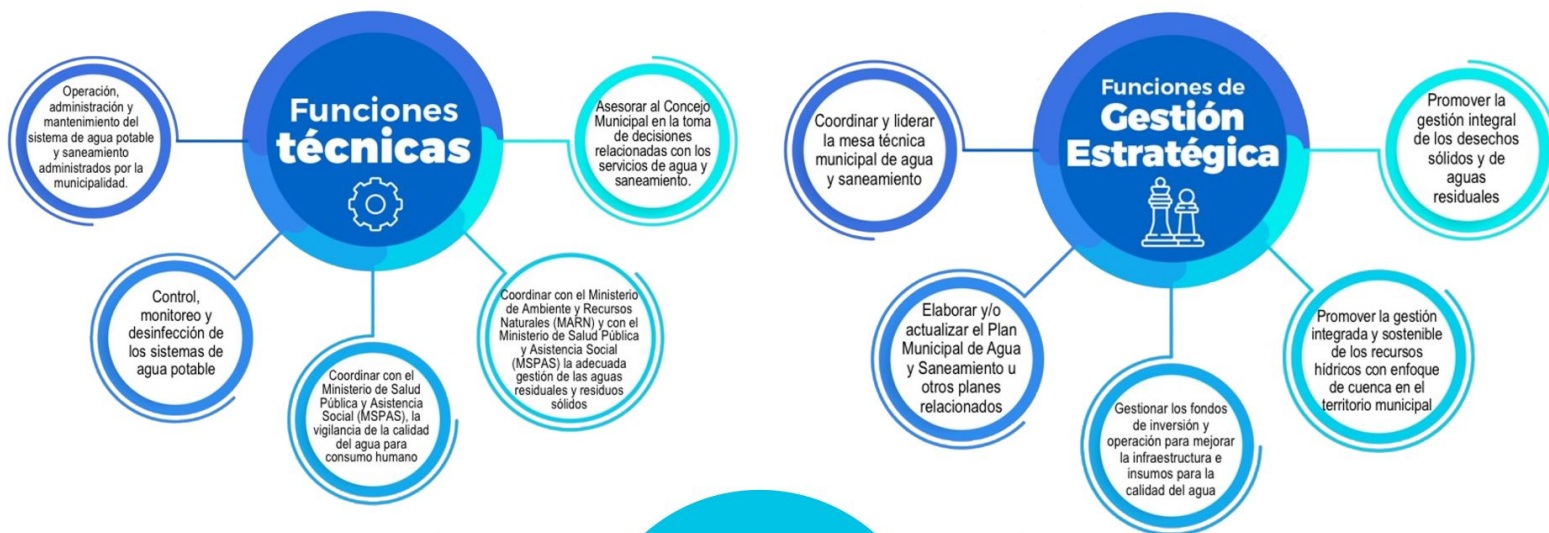

Inventario de atractivos turísticos

- ❖ Es la herramienta que registra ordenadamente los factores físicos y culturales de los atractivos turísticos, conformando la oferta turística del país. Se elabora en 2 fases: 1) registro de la información (categorización), 2) evaluación de los recursos (jerarquización).
- ❖ Los atractivos turísticos están clasificados en 5 jerarquías:
 - ❖ Los atractivos jerarquía 5 presentan rasgos excepcionales de interés y valor mundial, de gran significancia para el mercado turístico internacional y que atraen un flujo importante de visitantes.
 - ❖ Los atractivos jerarquía 4 son aquellos con características singulares y representativos para la región Centroamérica y visitantes nacionales, ya sea por sí solo o en conjunto con otros recursos contiguos y aptos de aprovecharse.
 - ❖ Los atractivos jerarquía 3 presentan algún rasgo llamativo de representatividad nacional. Son oferta complementaria para visitantes internacionales.
 - ❖ Los atractivos jerarquía 2 representan oferta para turistas del departamento o región donde se ubica, se encuentran en lugares donde no se han desarrollado facilidades turísticas complementarias. (hoteles, restaurantes, otros servicios).
 - ❖ Los atractivos jerarquía 1 son oferta para turistas del mismo municipio.

Para el municipio de Río Hondo, departamento de Zacapa, se registra en el inventario, la siguiente información de los atractivos turísticos.

RECURSO TURÍSTICO	TIPO	SUBTIPO	JERARQUÍA
Valle Dorado	Socioeconómicos	Parque Acuático	3
Pasabién	Socioeconómicos	Balneario /Piscina	2
Turicentro Longarone	Socioeconómicos	Parque Acuático	2
Río Hondo	Culturales	Iglesia	1

La actualización del registro y evaluación de los atractivos turísticos se realiza por medio del departamento de Planeamiento turístico de INGUAT.

PLANTA TURÍSTICA REGISTRADA

- ❖ Se registran establecimientos de hospedaje, agencias de viajes, academias de español, transporte turístico terrestre y guías de turistas. A través de este registro cada municipio puede conocer cuántos y cuáles empresas y servicios turísticos están registrados y dónde están ubicados.
- ❖ En el sitio <https://registro.inguat.gob.gt/> se puede consultar el directorio de servicios turísticos registrados, así como los formularios y requisitos para solicitar la inscripción.

- ❖ Para incrementar el nivel de calidad de los servicios turísticos el INGUAT otorga a las empresas registradas y a los restaurantes que cumplen con los requisitos de la normativa técnica, los distintivos “sello Q”, “sello Q Verde” y “bioseguridad turística”.



Escanea el código QR para acceder al registro de servicios turísticos:



En el municipio de RÍO HONDO, departamento de ZACAPA, se registra:

SERVICIOS TURÍSTICOS

11 Establecimientos de Hospedaje, siendo 5 de ellos **Aptos para la Actividad Turística** con disponibilidad de 400 Habitaciones y 1374 Plazas Cama.

2 Agencias de Viajes.

0 Guías de Turistas.

2 Empresas de Transporte Turístico Terrestre con disponibilidad de 4 unidades y un total de 141 asientos.

No cuenta con Academias de Enseñanza de Español como Segundo Idioma.

DISTINTIVOS DE CALIDAD

Tipo de empresa	Distintivo
1 Establecimiento de hospedaje	Sello Q

Política para la Generación y Recaudación de Ingresos Propios - PGRIP - Río Hondo, Zacapa



Contexto

Durante el 2022 el INAP asistió técnicamente a 106 municipalidades para elaboración de la Políticas para la Generación y Recaudación de Ingresos Propios, con el objetivo de apoyar a las municipalidades en la elaboración de un documento que contenga lineamiento que le permitan a mejorar la recaudación de ingresos propios convencionales y no convencionales.

Política para la Generación y Recaudación de Ingresos Propios – PGRIP- Río Hondo, Zacapa.

Aunque las propuestas de PGRIP han sido diseñadas según las necesidades de cada contexto, todas ellas parten de una matriz común en la que se expone



Diagnóstico

1. Ingresos 2021 Fuentes 31

Q. 4,871,166.90

Egresos 2021 Fuente 31

Q. 3,294,584.25

Superávit presupuestario 2021

Q. 4,381,527.70

Esquema General de PGRIP

Auto diagnóstico financiero de la municipalidad	Muestra los déficits presupuestarios y las brechas que se generan por la falta de ingresos propios, identificando las tasas, arbitrios e impuestos que la municipalidad puede cobrar pero que no está cobrando y las razones por las cuales no lo hacen.
Identificación de Potenciales	Fuentes potenciales de ingresos no convencionales que permitan diseñar estrategias para hacer efectiva su recaudación.
Lineamientos para la generación de ingresos convencionales	Evaluación de los ingresos propios convencionales que la municipalidad está dejando de percibir, propuestas de mecanismos para mejorar los ingresos (arbitrios, tarifas e impuestos que puede cobrar la municipalidad de acuerdo a la normativa vigente).
Lineamientos de acción para ingresos no convencionales	Propuesta de los ingresos no convencionales que se pueden obtener en base al potencial económico y los recursos físicos y naturales disponibles en el municipio, así como de los mecanismos que se pueden aplicar para generar estos ingresos.

Identificación de Potenciales

Elementos del paisaje: Río Hondo, Río Pasabién, Río Jones, Volcán de Las Palomas y Volcán de Agua

Recursos económicos productivos: Cultivos, pesca artesanal o industrial y ganadería privada, Mercado Municipal y Mercado de Artesanías.

Recursos recreativos, deportivos y culturales: Estadios o canchas deportivas (Estadio Municipal Nery Orellana, Estadio Santa Cruz, Campus de fútbol en Aldea Jones, en El Rosario, en la Colonia Municipal, en la Aldea Monte Grande, Aldea Pasabién, de Aldea La Arenera).

Lineamientos para la generación de ingresos convencionales

- **Lineamiento 1,** Actualizar el Plan de Tasas de la municipalidad de Río Hondo, Zacapa, ya que la última actualización se realizó el 06 de abril del año 2001 aprobado por el Consejo Municipal en acta 16-01.
- **Lineamiento 2,** Fortalecer el Mercado Municipal, convirtiéndolo en una terminal de buses a fin de que exista un mercado de manera permanente y no solamente dos días como es el caso actual.
- **Lineamiento 3,** Suscribir contratos entre la Municipalidad y los vecinos comprometidos con las Contribuciones por Mejoras, con la finalidad de asegurar el compromiso por parte de los vecinos en la construcción de proyectos que mejoren la calidad de vida de los habitantes.

Lineamientos para la generación de ingresos no convencionales

Lineamiento 1, La Municipalidad debe realizar un estudio de factibilidad que le permita planificar la inversión necesaria para el mejoramiento de la atención, que no solamente brinde información actual sino histórica sobre los recursos naturales, que además contenga instalaciones adecuadas para atenderles: exposición de fotos y reliquias propias de cada lugar, área de descanso, sanitarios, locales que se puedan arrendar para que particulares vendan souvenir, alimentos y artículos autóctonos de la zona. Se debe hacer participante a las poblaciones propias de cada lugar para que generen actividades complementarias que les generen ingresos propios de tal manera que se genere un foco de desarrollo económico local integral. Esta actividad debe concertarse mediante una empresa municipal de turismo y vincularse con el Consejo Nacional de Áreas Protegidas (CONAP) e Instituto Guatemalteco de Turismo (INGUAT), entre otras instituciones públicas e identidades privadas posibles.

Lineamiento 2, a Municipalidad deberá realizar los estudios necesarios para la introducción de los servicios de energía eléctrica, agua potable y drenajes ya que el balneario no cuenta con estos servicios básicos para el buen funcionamiento y prestación de un excelente servicio

Lineamiento 3, La Municipalidad de Río Hondo, Zacapa debe en todos los casos formular proyectos y planes que vayan desde su etapa de perfil, a la de factibilidad, pre-inversión y ejecución por etapas según la disponibilidad financiera.

Política para la Generación y Recaudación de Ingresos Propios – PGRIP-

Contexto

En el 2022, INAP asistió técnicamente a 106 municipalidades para la elaboración de la **Política para la Generación y Recaudación de Ingresos Propios**, con el objetivo de que cuenten con un documento que contenga lineamientos que les permitan **mejorar la recaudación de ingresos propios convencionales y no convencionales**.

Política para la Generación y Recaudación de Ingresos Propios – PGRIP-

Aunque las propuestas de PGRIP han sido diseñadas según las necesidades de cada contexto, **todas parten de una matriz común en la que se expone:**



Esquema General de PGRIP

Auto diagnóstico financiero de la municipalidad	Muestra los déficits presupuestarios y de las brechas que se generan por la falta de ingresos propios, identificando las tasas, arbitrios e impuestos que la municipalidad puede cobrar pero que no está cobrando y las razones por las cuales no lo hacen.
Identificación de Potenciales	Fuentes potenciales de ingresos no convencionales que permitan diseñar estrategias para hacer efectiva su recaudación.
Lineamientos para la generación de ingresos convencionales	Evaluación de los ingresos propios convencionales que la municipalidad está dejando de percibir, propuestas de mecanismos para mejorar los ingresos (Arbitrios, tarifas e impuestos que puede cobrar la municipalidad de acuerdo a la normativa vigente).
Lineamientos de acción para ingresos no convencionales	Propuesta de los ingresos no convencionales que se pueden obtener en base al potencial económico y los recursos físicos y naturales disponibles en el municipio, así como de los mecanismos que se pueden aplicar para generar estos ingresos.



Monitoreo Índice de Gobernanza en Seguridad Alimentaria y Nutricional (SAN)

Esta herramienta tiene como finalidad la autoevaluación del desempeño de la COMUSAN y la calidad de su gestión, asimismo conocer las potencialidades y áreas a mejorar de dicha comisión en un momento determinado, definiendo un índice de gobernanza en SAN que permita la toma de decisiones consensuadas y oportunas por la COMUSAN.



Esta herramienta consiste en una aplicación que por medio de algoritmos, combina datos de 31 variables y 7 indicadores para definir un Índice de Gobernanza en SAN.



Participación: **6 variables**
Equidad: **5 variables**
Transparencia: **3 variables**
Eficiencia: **4 variables**
Capacidad de respuesta institucional: **8 variables**
Coordinación: **3 variables**
Marco regulatorio: **2 variables**



El Índice de Gobernanza se clasifica en tres niveles:

-  Nivel débil de Gobernanza en SAN: **Entre 0% y 49.99%**
-  Gobernanza en SAN aceptable: **Entre 50% y 79.99%**
-  Gobernanza en SAN totalmente aceptable: **Entre 80% y 100%**

Municipio de Río Hondo

Información	Datos	Ranking Departamental	Ranking Municipal	Mapa
-------------	-------	-----------------------	-------------------	------



Monitoreo de Gobernanza en SAN



Año 2023

Cuatrimestre q1

Departamento Zacapa

Municipio Río Hondo

- Débil entre 0% y 49.99%
- Aceptable entre 50% y 79.99%
- Totalmente Aceptable entre 80% y 100%

Resumen de Indicadores

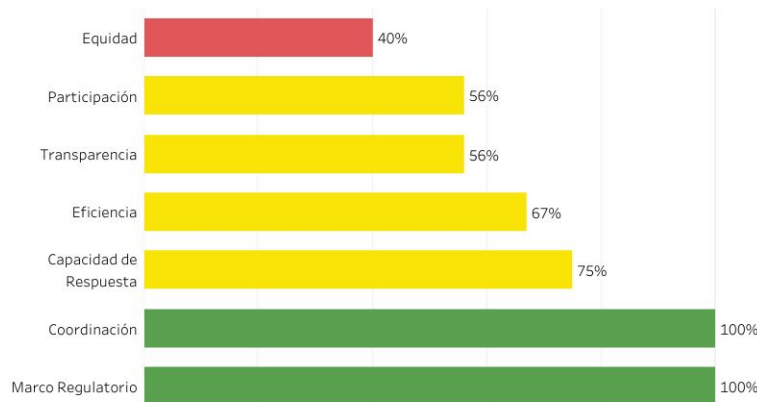

Mapa de Ubicación



Índice de Gobernanza en SAN
77%

Gobernanza **Aceptable** en SAN



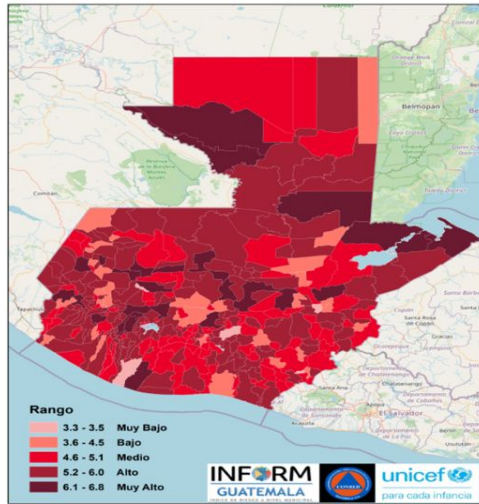

Estructura



RÍO HONDO,
ZACAPA

Clasificación de Riesgo
MUY ALTO

El municipio presenta un alto índice de eventos naturales y degradación ambiental, con múltiples factores que reflejan la alta vulnerabilidad y falta de capacidades / recursos para la respuesta ante eventos de distinto origen.

Índice de Riesgo de Desastres



Mapa municipal

Escala 0—10

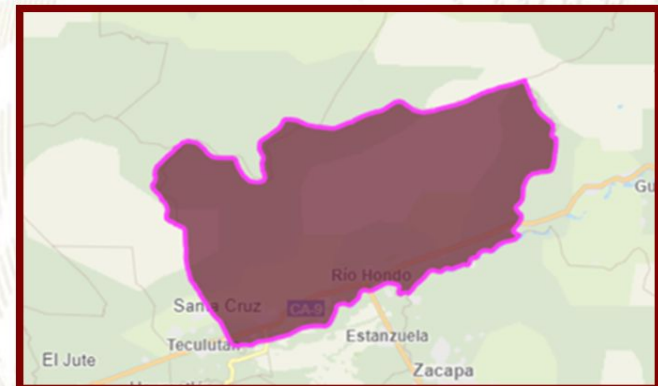

INFORM Guatemala, es una herramienta nacional, abierta, objetiva y transparente que sirve para valorar el riesgo de desastres, a partir de la identificación de amenazas, vulnerabilidades y capacidades de respuesta en los 340 municipios del país.

SIMPLIFICA e INTEGRA
Información sobre el riesgo de
desastres a nivel municipal en
Guatemala

TOMA DE DECISIONES



INFORM RISK 2021 GUATEMALA

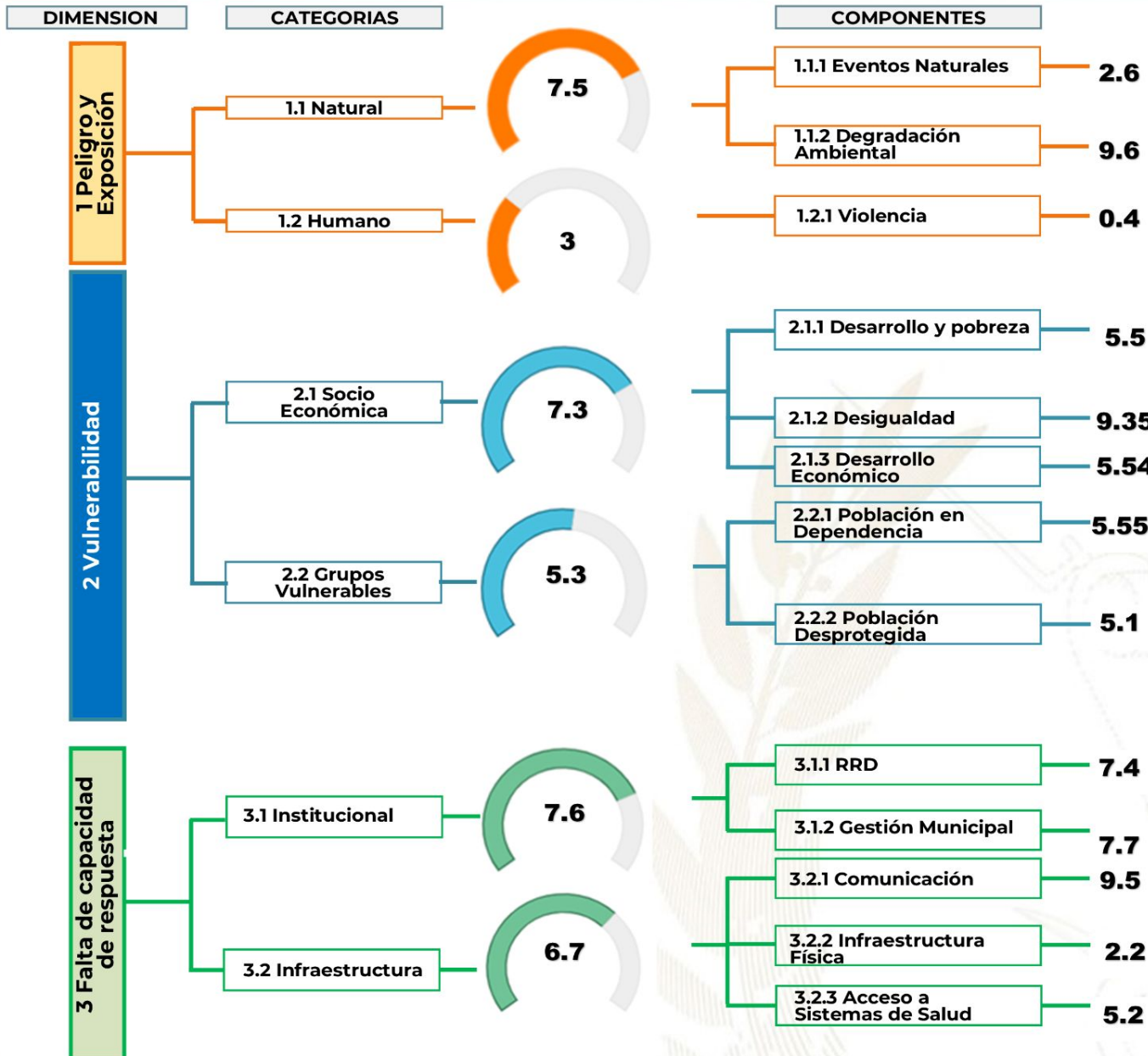

Procesos importantes para seguimiento:

- Ordenamiento territorial
- Plan Municipal de Respuesta
- Marco Nacional de Recuperación
- Normas para la Reducción de Desastres 1-4
- AGRIP
- Conformación de Coordinadoras para la Reducción de Desastres.
- Integración de Instancias Municipales para la Gestión Integral del Riesgo de Desastres.

Oferta Programática Dirigida a los Gobiernos Locales

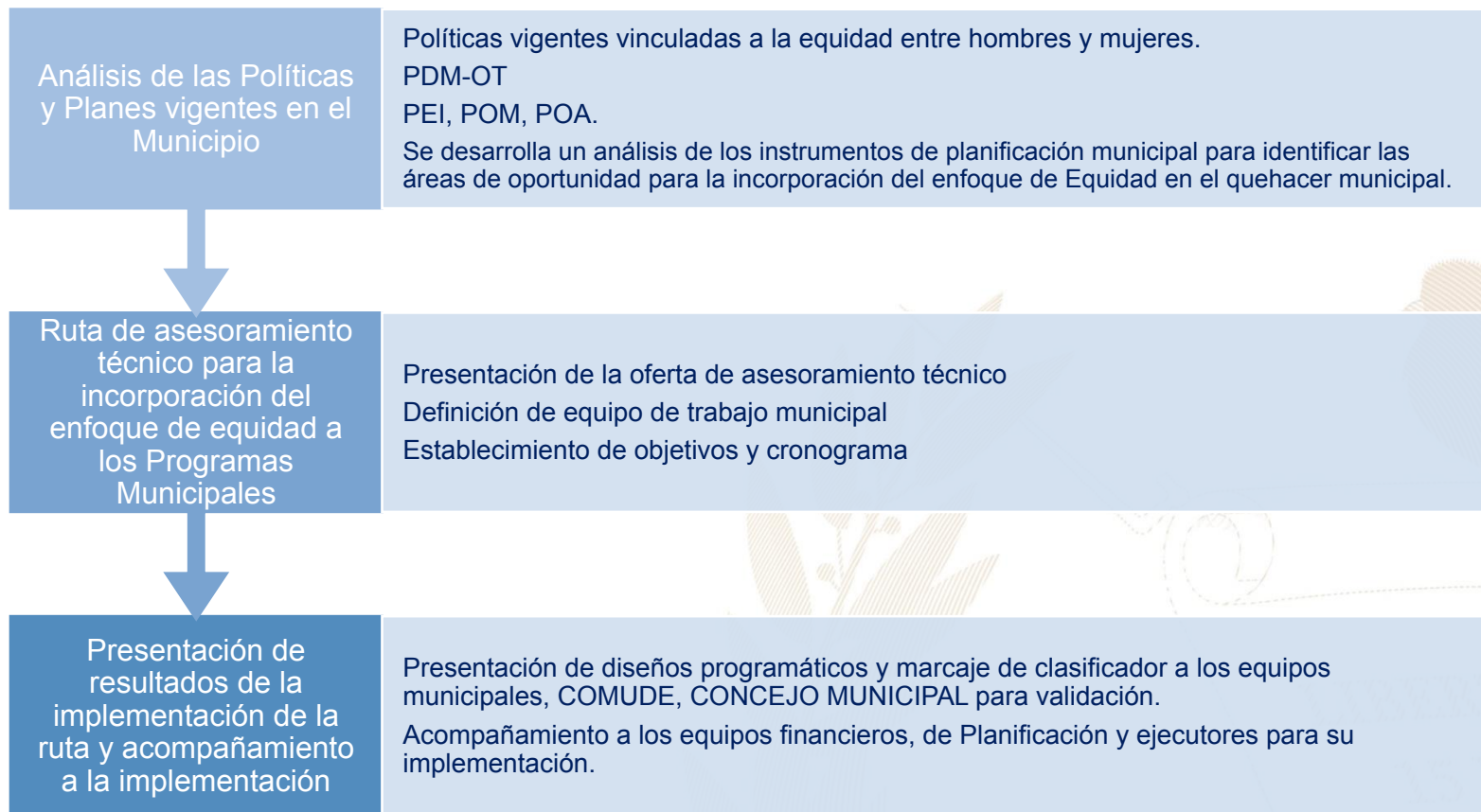

Más información aquí

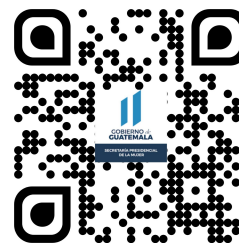

Río Hondo, Zacapa



Educación, capacitación y formación

- Brindar información, asesoría y orientación a las mujeres del municipio, especialmente sobre sus derechos.
- Promover la participación comunitaria de las mujeres en los distintos niveles del Sistema de Consejos de Desarrollo Urbano y Rural.
- Se desarrollan talleres, diplomados, capacitaciones, cursos sobre perspectiva de género, violencia sexual, empoderamiento de las mujeres, violencia intrafamiliar.

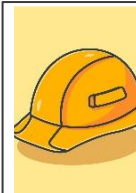

Emprendimiento y/o productividad

- Promover las capacidades productivas de las mujeres contribuyendo a su mejor calidad de vida.
- Promover cursos de capacitación en diferentes áreas productivas que les permitan acceder al campo laboral y al microemprendimiento.



Asistencia social

- Gestión y coordinación de apoyo en servicios médicos, terapias psicológicas, jornadas médicas, transferencias monetarias y entrega de alimentos, coordinación del servicio médico de ambulancia para la atención de las personas que lo requieran.
- Brindar apoyo psicológico en: casos de violencia intrafamiliar y violencia sexual.



Cultural

- Conmemoración de fechas importantes sobre la diversidad temática de género, así como, la promoción de actividades de ocio, recreación y deporte.
- Participación en festivales, ferias y demás actividades del municipio.

El Índice de Desarrollo Humano Municipal (IDH-M) describe el nivel de bienestar en una sociedad a partir de tres dimensiones básicas: educación, salud y nivel de vida. El IDH-M se mide entre 0 y 1, siendo 1 el mayor nivel de desarrollo humano.

A partir de los resultados del XII Censo Nacional de Población (INE, 2019), el **IDH-M para el municipio de Río Hondo fue de: 0.69**. Este valor se encuentra por encima del promedio del IDH-M en el departamento de Zacapa (0.65) y por encima del promedio del IDH-M (0.63).

Las dimensiones del IDH-M que presentan mayor oportunidad de mejora en Río Hondo son: **educación y nivel de vida**.

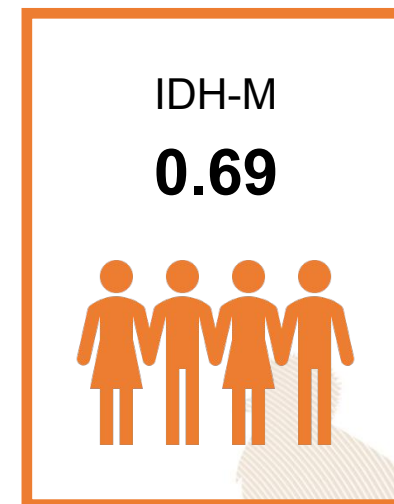

0.53

Educación

Esperanza educativa;
Escolaridad



0.91

Salud

Acceso a agua y saneamiento;
Materiales de pared y piso;
Supervivencia de hijos nacidos vivos



0.67

Nivel de Vida

Escolaridad de PEA;
Número de dormitorios por persona;
Tipo de ocupación de
Población Ocupada;
Categoría ocupacional de
Población Ocupada;
Ubicación geográfica

Referencias:

Instituto Nacional de Estadística de Guatemala (INE). (2019). XII Censo Nacional de Población y VII de Vivienda. Disponible en línea: <https://www.censopoblacion.gt/>
Programa de las Naciones Unidas para el Desarrollo (PNUD). (2022). Informe Nacional de Desarrollo Humano. Disponible en línea: <https://indhguatemala.org/visualizacion/>

El Índice de Privaciones Multidimensionales Municipal (IP-M) describe la pobreza a nivel municipal, para reflejar las carencias de los hogares en la calidad de la vivienda, en el empleo, en los logros educativos, en el acceso a servicios básicos de agua, saneamiento y energía, y en tecnología. El IP-M se mide entre 0 y 1, siendo 1 el mayor nivel de privaciones.

A partir de los resultados del XII Censo Nacional de Población (INE, 2019), **el IP-M para el municipio de Río Hondo fue de: 0.21**. Este valor se encuentra por debajo del promedio del IP-M en el departamento de Zacapa (0.31) y por debajo del IP-M en el país (0.32).

Las dimensiones del IP-M que presentan mayor oportunidad de mejora en Río Hondo son: **tecnología y empleo**



0.12

Vivienda

Materiales precarios en piso, techo y paredes;
Hacinamiento



0.21

Empleo

Trabajo infantil;
Empleo doméstico;
Trabajo no remunerado;
Categorías ocupacionales



0.14

Educación

Inasistencia escolar;
Rezago escolar;
Adultos sin escolaridad;
Adultos con menos de 6 años de escolaridad



0.10

Servicios básicos

Acceso restringido a agua;
Acceso restringido a saneamiento;
Sin energía eléctrica



0.79

Tecnología

Sin computadora en el hogar;
Sin internet en el hogar

Referencias:

Instituto Nacional de Estadística de Guatemala (INE). (2019). XII Censo Nacional de Población y VII de Vivienda. Disponible en línea: <https://www.censopoblacion.gt/>
Programa de las Naciones Unidas para el Desarrollo (PNUD). (2022). Informe Nacional de Desarrollo Humano. Disponible en línea: <https://indhguatemala.org/visualizacion/>

Comparación entre desempeño del municipio y el promedio departamental

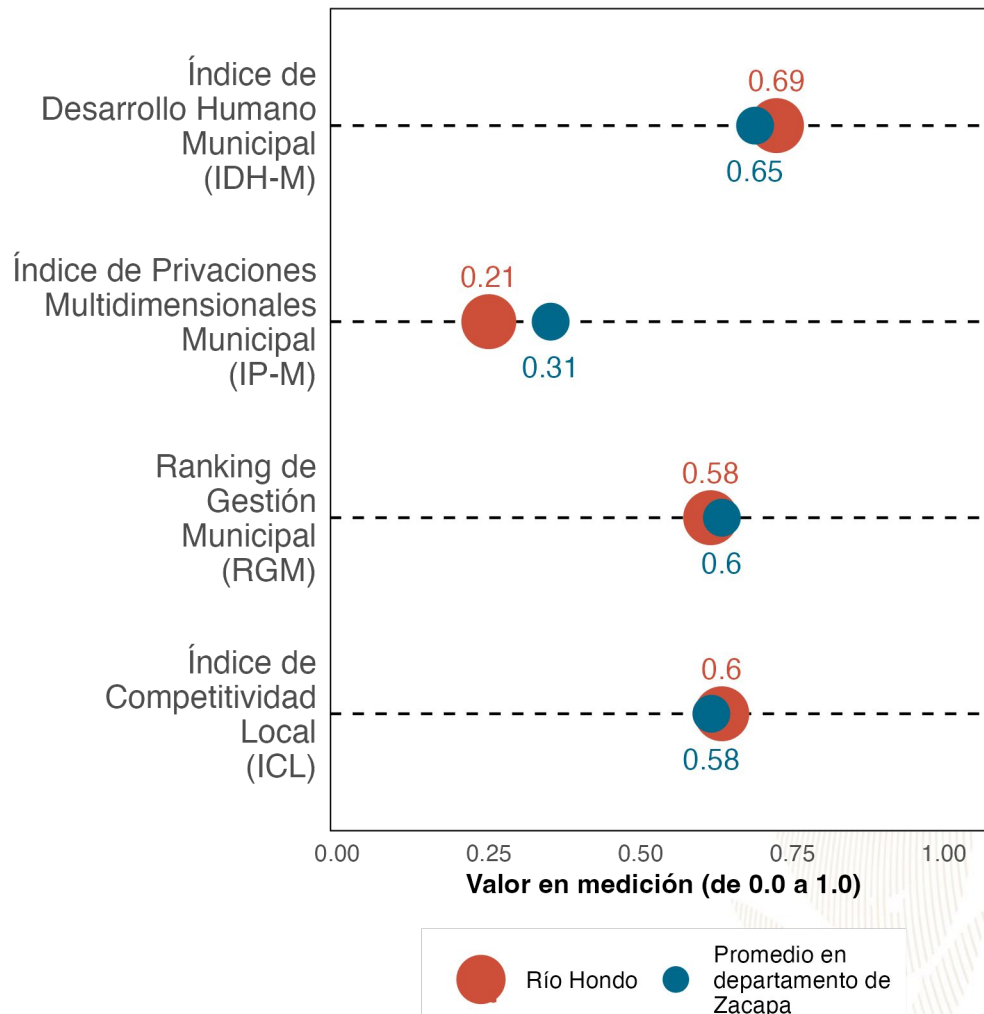

La gráfica compara el desempeño de **Río Hondo** con el promedio de los municipios de **Zacapa** en distintas mediciones de desarrollo. Los resultados son:

Índice de Desarrollo Humano Municipal (**IDH-M**): **0.69**. Puesto **3** de **11**.

Índice de Privaciones Multidimensionales Municipal (**IP-M**): **0.21**. Puesto **2** de **11**.

Ranking de gestión municipal (**RGM**): **0.58**. Puesto **7** de **11**.

Índice de Competitividad Local (**ICL**): **0.6**. Puesto **4** de **11**.

Referencias:

Fundación Para el Desarrollo de Guatemala (FUNDESA). (2022). Índice de Competitividad Local. Disponible en línea: <https://www.fundesga.org.gt/indices-y-evaluaciones-de-pais/indice-de-competitividad-local>
 Programa de las Naciones Unidas para el Desarrollo (PNUD). (2022). Informe Nacional de Desarrollo Humano. Disponible en línea: <https://indhguatemala.org/visualizacion/>
 Secretaría de Planificación y Programación de la Presidencia (SEGEPLAN). (2022). Ranking de la Gestión Municipal 2020-2021. Disponible en línea: <https://ranking.segeplan.gob.gt/visor/>

Brecha para cada indicador por área

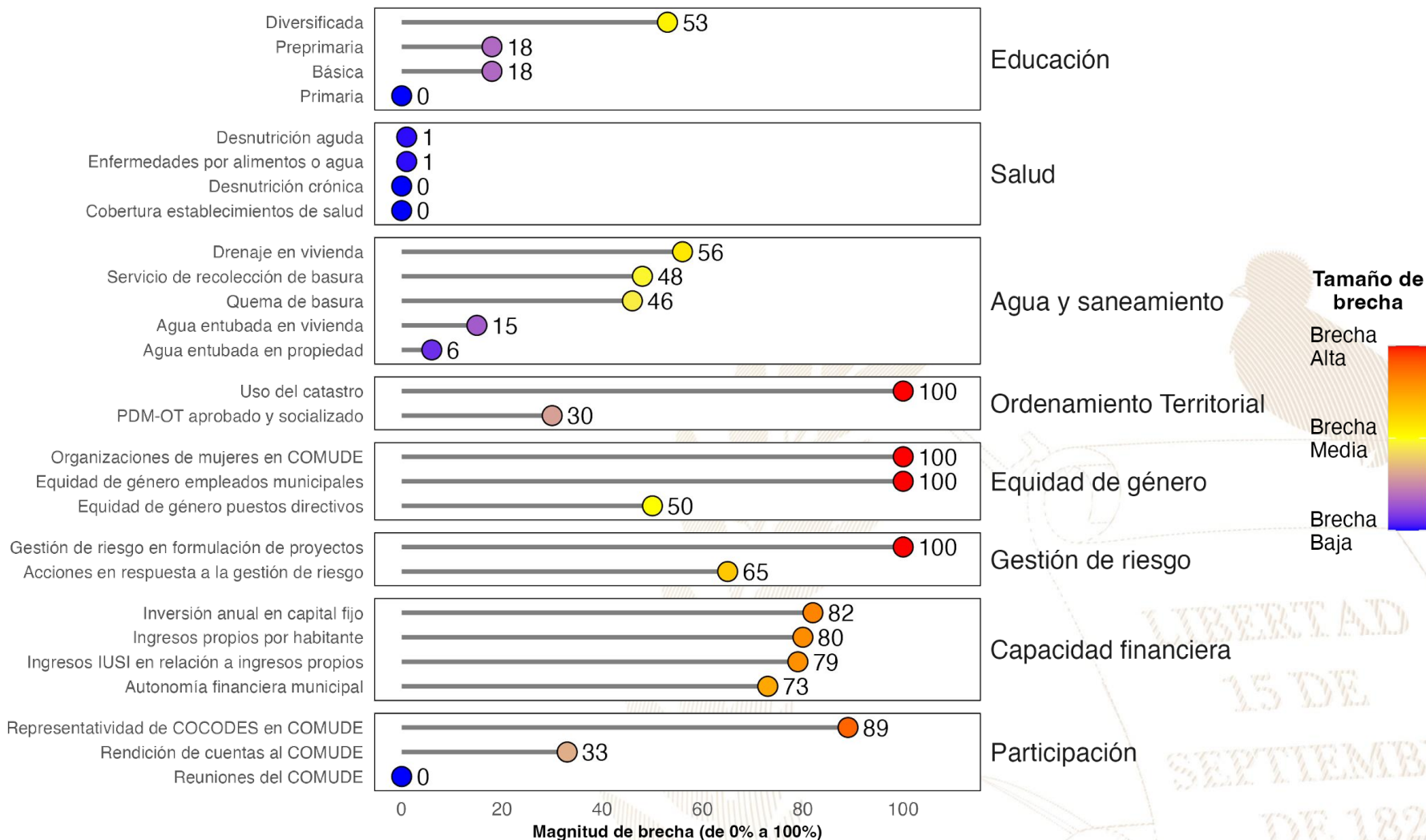

Referencias:

La selección de indicadores por área y la estimación de brechas para cada indicador se realizó con base en la información proporcionada a la Secretaría de Coordinación Ejecutiva de la Presidencia por los Ministerios de Educación y de Salud, así como en la información del Ranking de Gestión Municipal (SEGEPLAN, 2022) y el XII Censo Nacional de Población y VII de Vivienda (INE, 2019). Una brecha baja indica que hay poca necesidad de intervenir en el indicador. Una brecha media implica la necesidad de intervenir en el indicador para fortalecerlo. Una brecha alta implica mayor necesidad de intervenir para mejorar el desempeño en el indicador.

Instituto Nacional de Estadística de Guatemala (INE). (2019). XII Censo Nacional de Población y VII de Vivienda. Disponible en línea: <https://www.censopoblacion.gt/>

Secretaría de Planificación y Programación de la Presidencia (SEGEPLAN). (2022). Ranking de la Gestión Municipal 2020-2021. Disponible en línea: <https://ranking.segeplan.gob.gt/visor/>

Índice de Desarrollo Humano Municipal (IDH-M)

Si **Río Hondo** eliminara las brechas en los indicadores de desempeño listados en la gráfica anterior, **los cinco indicadores que tendrían mayor impacto en el IDH-M serían:** (a) autonomía financiera municipal, (b) ingresos propios por habitante, (c) servicio de recolección de basura, (d) educación diversificada y (e) quema de basura.

IDH-M estimado si brecha se elimina

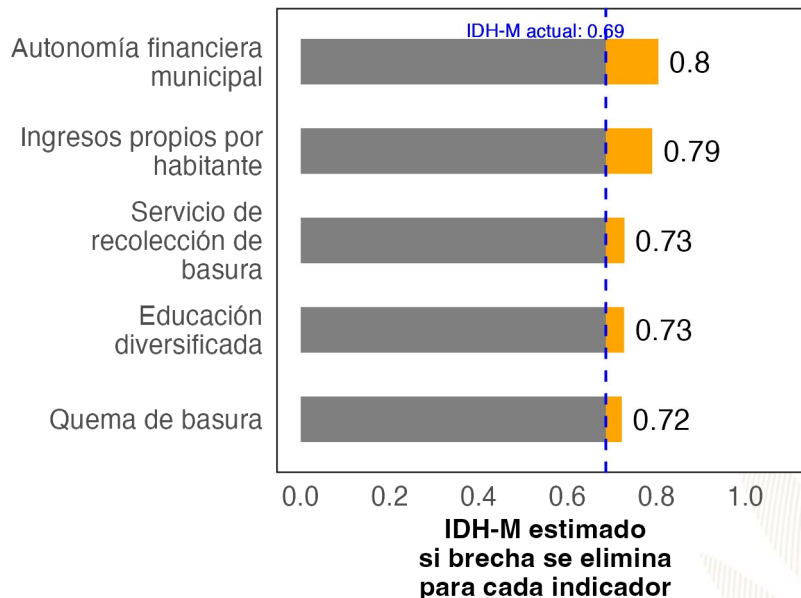

Ranking de Gestión Municipal (RGM)

Si **Río Hondo** eliminara las brechas en los indicadores de desempeño listados en la gráfica anterior, **los cinco indicadores que tendrían mayor impacto en el RGM serían:** (a) uso del catastro, (b) organizaciones de mujeres en COMUDE, (c) acciones en respuesta a la gestión de riesgo, (d) representatividad de COCODES en COMUDE y (e) rendición de cuentas al COMUDE.

RGM estimado si brecha se elimina

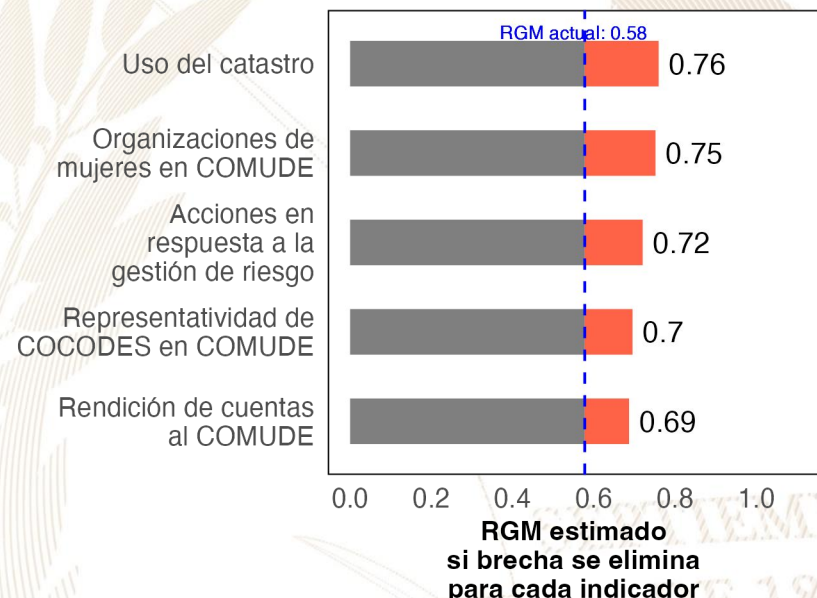

Referencias:

Para estimar el incremento en el desempeño se utilizó un modelo de regresión lineal tomando en cuenta la población, urbanización y etnicidad. Se considera que una brecha en un indicador de desarrollo ha sido eliminada si se reduce su valor actual a 0.
 Instituto Nacional de Estadística de Guatemala (INE). (2019). XII Censo Nacional de Población y VII de Vivienda. Disponible en línea: <https://www.censopoblacion.gt/>
 Programa de las Naciones Unidas para el Desarrollo (PNUD). (2022). Informe Nacional de Desarrollo Humano. Disponible en línea: <https://indhguatemala.org/visualizacion/>
 Secretaría de Planificación y Programación de la Presidencia (SEGEPLAN). (2022). Ranking de la Gestión Municipal 2020-2021. Disponible en línea: <https://ranking.segeplan.gob.gt/visor/>

Ranking Municipal

El Ranking de la Gestión Municipal (RGM) es un instrumento de asesoría creado para que los gobiernos locales, entidades de gobierno, cooperación internacional, academia y población en general cuenten con información precisa acerca de los avances y desafíos existentes en los principales temas de gestión municipal, a partir de la medición de 55 indicadores clasificados en 6 índices, que componen el índice de gestión municipal.

Departamento / Municipio	Resultados del Índice
Zacapa	
Río Hondo	
Índice de Participación Ciudadana	0.69
Índice de Información a la Ciudadanía	0.56
Índice de Gestión Administrativa	0.42
Índice de Gestión Financiera	0.37
Índice de Gestión Estratégica	0.20
Índice de Servicios Públicos	0.18





GOBIERNO *de*
GUATEMALA
DR. ALEJANDRO GIAMMATTEI

Un Presidente **MUNICIPALISTA**

10 GIRA PRESIDENCIAL

INFORME DE LOGROS

2020



2023

GOBIERNO CENTRAL A GOBIERNOS LOCALES

A nivel nacional

Año	No.	Producto público	Comunidad	Beneficiarios	Monto (Q)
2020	1	Becas de inglés para estudiantes y docentes	Todos	6,110	Q5,563,491.00
2021	2	Becas de inglés para estudiantes y docentes	Todos	2,887	Q. 762,320.00
2022	3	Becas de inglés para estudiantes y docentes	Todos	6,053	Q 30,807,720.00
2023	4	Becas de inglés para estudiantes y docentes	Todos	8,087	Q. 42, 676, 821.00

A nivel departamento de Zacapa

Año	No.	Producto público	Comunidad	Beneficiarios	Monto (Q)
2020	1	Programa de Becas de Inglés, para el fortalecimiento de las competencias lingüísticas	Todos	4	N/A
2021	2	Programa de Profesionalización de docentes PADEP	Xinka	4	Q34,720.00
2021	3	Programa de Becas de Inglés, para el fortalecimiento de las competencias lingüísticas	Todos	14	N/A
2022	4	Programa de Becas de Inglés, para el fortalecimiento de las competencias lingüísticas	Todos	115	N/A
2023	5	Programa de Becas de Inglés, para el fortalecimiento de las competencias lingüísticas	Todos	105	N/A

Rio Hondo, Zacapa

Año	No.	Producto público	Comunidad	Beneficiarios	Monto (Q)
2020	1	Cuadernos De Trabajo Impresos Para Estudiantes Del Nivel Preprimario	Rio Hondo	947	Q18,163.46
2020	2	Textos Impresos Para Estudiantes Del Nivel Primario	Rio Hondo	947	Q55,985.69
2020	3	Establecimientos Del Nivel Preprimaria Atendidos Con Gratuidad	Rio Hondo	825	Q23,423.04
2020	4	Establecimientos Del Nivel Primario Atendidos Con Gratuidad	Rio Hondo	2,567	Q111,397.62
2020	5	Establecimientos Del Ciclo Básico Atendidos Con Gratuidad	Rio Hondo	428	Q37,422.56
2020	6	Establecimientos Del Ciclo Diversificado Atendidos Con Gratuidad	Rio Hondo	64	Q12,330.70
2020	7	Estudiantes Del Nivel Preprimaria Con Cobertura De Seguro Médico Escolar	Rio Hondo	894	Q102,904.56
2020	8	Estudiantes Del Nivel Primaria Con Cobertura De Seguro Médico Escolar	Rio Hondo	2,634	Q456,866.96
2020	9	Estudiantes Del Nivel Preprimario Beneficiados Con Útiles Escolares	Rio Hondo	825	Q45,065.00
2020	10	Estudiantes Del Nivel Primario Beneficiados Con Útiles Escolares	Rio Hondo	2,567	Q140,130.00
2020	11	Docentes Del Nivel Preprimario Beneficiados Con Valijas Didácticas	Rio Hondo	42	Q9,240.00
2020	12	Docentes Del Nivel Primario Beneficiados Con Valijas Didácticas	Rio Hondo	136	Q29,920.00
2020	13	Estudiantes del nivel preprimario atendidos con alimentación escolar	Rio Hondo	799	Q639,531.62
2020	14	Estudiantes del nivel primario atendidos con alimentación escolar	Rio Hondo	2,601	Q2,094,898.64
2020	15	Estudiantes del nivel preprimario del sector oficial atendidos en el sistema escolar (Monolingüe y bilingüe)	Rio Hondo	922	Q4,499,007.77
2020	16	Estudiantes del nivel primario del sector oficial atendidos en el sistema escolar. (Monolingüe y Bilingüe)	Rio Hondo	2,650	Q14,042,223.38
2020	17	Estudiantes del ciclo básico del sector oficial atendidos en el sistema escolar (Telesecundaria, nufed, oficial).	Rio Hondo	478	Q1,100,863.11
2020	18	Estudiantes del ciclo diversificado del sector oficial atendidos en el sistema escolar. (Todas las ramas de enseñanzas)	Rio Hondo	41	N/A
2020	19	Estudiantes del Programa Centros Municipales de Capacitación y Formación Humana (CEMUCAF) atendidos en áreas técnico-laborales	Rio Hondo	89	N/A

Rio Hondo, Zacapa

Año	No.	Producto público	Comunidad	Beneficiarios	Monto (Q)
2021	20	Cuadernos De Trabajo Impresos Para Estudiantes Del Nivel Preprimario	Rio Hondo	891	Q15,256.59
2021	21	Textos Impresos Para Estudiantes Del Nivel Primario	Rio Hondo	1,841	Q29,732.70
2021	22	Establecimientos Del Nivel Preprimaria Atendidos Con Gratuidad	Rio Hondo	919	Q41,699.18
2021	23	Establecimientos Del Nivel Primario Atendidos Con Gratuidad	Rio Hondo	2,771	Q146,442.76
2021	24	Establecimientos Del Ciclo Básico Atendidos Con Gratuidad	Rio Hondo	496	Q62,642.89
2021	25	Establecimientos Del Ciclo Diversificado Atendidos Con Gratuidad	Rio Hondo	35	Q11,755.79
2021	26	Estudiantes Del Nivel Preprimaria Con Cobertura De Seguro Médico Escolar	Rio Hondo	1,004	Q155,939.43
2021	27	Estudiantes Del Nivel Primaria Con Cobertura De Seguro Médico Escolar	Rio Hondo	2,816	Q571,145.20
2021	28	Estudiantes Del Nivel Preprimario Beneficiados Con Útiles Escolares	Rio Hondo	802	Q48,687.03
2021	29	Estudiantes Del Nivel Primario Beneficiados Con Útiles Escolares	Rio Hondo	2,623	Q143,727.07
2021	30	Docentes Del Nivel Preprimario Beneficiados Con Valijas Didácticas	Rio Hondo	44	Q10,558.80
2021	31	Docentes Del Nivel Primario Beneficiados Con Valijas Didácticas	Rio Hondo	137	Q30,140.00
2021	32	Estudiantes del nivel preprimario atendidos con alimentación escolar	Rio Hondo	919	Q645,800.00
2021	33	Estudiantes del nivel primario atendidos con alimentación escolar	Rio Hondo	2,782	Q2,005,043.69
2021	34	Estudiantes del nivel preprimario del sector oficial atendidos en el sistema escolar (Monolingüe y bilingüe)	Rio Hondo	1,004	Q4,817,269.39
2021	35	Estudiantes del nivel primario del sector oficial atendidos en el sistema escolar. (Monolingüe y Bilingüe)	Rio Hondo	2,815	Q14,425,557.74
2021	36	Estudiantes del ciclo básico del sector oficial atendidos en el sistema escolar (Telesecundaria, nufed, oficial).	Rio Hondo	502	Q1,076,912.31
2021	37	Estudiantes del ciclo diversificado del sector oficial atendidos en el sistema escolar. (Todas las ramas de enseñanzas)	Rio Hondo	36	N/A
2021	38	Estudiantes del Programa Centros Municipales de Capacitación y Formación Humana (CEMUCAF) atendidos en áreas técnico-laborales	Rio Hondo	68	N/A
2021	39	Estudiantes del Programa Nacional de Educación Alternativa, PRONEA, atendidos	Rio Hondo	20	N/A

Rio Hondo, Zacapa

Año	No.	Producto público	Comunidad	Beneficiarios	Monto (Q)
2022	40	Cuadernos De Trabajo Impresos Para Estudiantes Del Nivel Preprimario	Rio Hondo	974	Q16,119.70
2022	41	Textos Impresos Para Estudiantes Del Nivel Primario	Rio Hondo	2,810	Q134,233.70
2022	42	Establecimientos Del Nivel Preprimaria Atendidos Con Gratuidad	Rio Hondo	919	Q45,515.28
2022	43	Establecimientos Del Nivel Primario Atendidos Con Gratuidad	Rio Hondo	2,782	Q180,649.20
2022	44	Establecimientos Del Ciclo Básico Atendidos Con Gratuidad	Rio Hondo	503	Q70,373.30
2022	45	Establecimientos Del Ciclo Diversificado Atendidos Con Gratuidad	Rio Hondo	35	Q10,336.78
2022	46	Estudiantes Del Nivel Preprimaria Con Cobertura De Seguro Médico Escolar	Rio Hondo	1,033	Q209,596.84
2022	47	Estudiantes Del Nivel Primaria Con Cobertura De Seguro Médico Escolar	Rio Hondo	2,864	Q704,534.03
2022	48	Estudiantes Del Nivel Preprimario Beneficiados Con Útiles Escolares	Rio Hondo	919	Q52,680.10
2022	49	Estudiantes Del Nivel Primario Beneficiados Con Útiles Escolares	Rio Hondo	2,771	Q151,997.35
2022	50	Estudiantes Del Ciclo Básico Beneficiados Con Útiles Escolares	Rio Hondo	46	Q21,750.41
2022	51	Docentes Del Nivel Primario Beneficiados Con Valijas Didácticas	Rio Hondo	137	Q57,420.00
2022	52	Estudiantes del nivel preprimario atendidos con alimentación escolar	Rio Hondo	958	Q1,013,970.00
2022	53	Estudiantes del nivel primario atendidos con alimentación escolar	Rio Hondo	2,826	Q3,042,752.82
2022	54	Estudiantes del nivel preprimario del sector oficial atendidos en el sistema escolar (Monolingüe y bilingüe)	Rio Hondo	1,045	Q5,085,232.77
2022	55	Estudiantes del nivel primario del sector oficial atendidos en el sistema escolar. (Monolingüe y Bilingüe)	Rio Hondo	2,893	Q14,876,138.33
2022	56	Estudiantes del ciclo básico del sector oficial atendidos en el sistema escolar (Telesecundaria, nufed, oficial).	Rio Hondo	523	Q1,132,291.77
2022	57	Estudiantes del ciclo diversificado del sector oficial atendidos en el sistema escolar. (Todas las ramas de enseñanzas)	Rio Hondo	47	N/A
2022	58	Estudiantes del Programa Centros Municipales de Capacitación y Formación Humana (CEMUCAF) atendidos en áreas técnico-laborales	Rio Hondo	121	N/A
2022	59	Estudiantes del Programa Nacional de Educación Alternativa, PRONEA, atendidos	Rio Hondo	26	N/A

Rio Hondo, Zacapa

Año	No.	Producto público	Comunidad	Beneficiarios	Monto (Q)
2023	60	Cuadernos De Trabajo Impresos Para Estudiantes Del Nivel Preprimario	Rio Hondo	992	Q18,709.12
2023	61	Textos Impresos Para Estudiantes Del Nivel Primario	Rio Hondo	1,539	Q15,211.48
2023	62	Establecimientos Del Nivel Preprimaria Atendidos Con Gratuidad	Rio Hondo	738	Q39,454.14
2023	63	Establecimientos Del Nivel Primario Atendidos Con Gratuidad	Rio Hondo	2,773	Q178,443.40
2023	64	Establecimientos Del Ciclo Básico Atendidos Con Gratuidad	Rio Hondo	445	Q61,534.87
2023	65	Establecimientos Del Ciclo Diversificado Atendidos Con Gratuidad	Rio Hondo	33	Q8,592.23
2023	66	Estudiantes Del Nivel Preprimaria Con Cobertura De Seguro Médico Escolar	Rio Hondo	950	Q155,711.18
2023	67	Estudiantes Del Nivel Primaria Con Cobertura De Seguro Médico Escolar	Rio Hondo	2,881	Q489,165.00
2023	68	Estudiantes Del ciclo básico Con Cobertura De Seguro Médico Escolar	Rio Hondo	619	Q78,094.36
2023	69	Estudiantes Del ciclo diversificado Con Cobertura De Seguro Médico Escolar	Rio Hondo	58	Q5,767.17
2023	70	Estudiantes Del Nivel Preprimario Beneficiados Con Útiles Escolares	Rio Hondo	738	Q40,365.00
2023	71	Estudiantes Del Nivel Primario Beneficiados Con Útiles Escolares	Rio Hondo	2,770	Q151,250.00
2023	72	Estudiantes Del Ciclo Básico Beneficiados Con Útiles Escolares	Rio Hondo	445	Q44,500.00
2023	73	Estudiantes Del Ciclo Diversificado Beneficiados Con Útiles Escolares	Rio Hondo	33	Q3,300.00
2023	74	Docentes Del Nivel Preprimario Beneficiados Con Valijas Didácticas	Rio Hondo	48	Q21,952.25
2023	75	Docentes Del Nivel Primario Beneficiados Con Valijas Didácticas	Rio Hondo	129	Q56,760.00
2023	76	Docentes Del Ciclo Básico Beneficiados Con Valijas Didácticas	Rio Hondo	24	Q10,560.00
2023	77	Docentes Del Ciclo Diversificado Beneficiados Con Valijas Didácticas	Rio Hondo	4	Q1,760.00
2023	78	Estudiantes del nivel preprimario atendidos con alimentación escolar	Rio Hondo	840	Q781,290.00
2023	79	Estudiantes del nivel primario atendidos con alimentación escolar	Rio Hondo	2,816	Q2,690,490.00
2023	80	Estudiantes del nivel medio atendidos con alimentación escolar	Rio Hondo	569	Q349,600.30
2023	81	Estudiantes del nivel preprimario del sector oficial atendidos en el sistema escolar (Monolingüe y bilingüe)	Rio Hondo	935	Q3,737,993.96
2023	82	Estudiantes del nivel primario del sector oficial atendidos en el sistema escolar. (Monolingüe y Bilingüe)	Rio Hondo	2,843	Q10,415,600.18
2023	83	Estudiantes del ciclo básico del sector oficial atendidos en el sistema escolar (Telesecundaria, nufed, oficial).	Rio Hondo	610	Q771,883.51
2023	84	Estudiantes del ciclo diversificado del sector oficial atendidos en el sistema escolar. (Todas las ramas de enseñanzas)	Rio Hondo	54	N/A
2023	85	Estudiantes del Programa Centros Municipales de Capacitación y Formación Humana (CEMUCAF) atendidos en áreas técnico-laborales	Rio Hondo	85	N/A
2023	86	Estudiantes del Programa Nacional de Educación Alternativa, PRONEA, atendidos	Rio Hondo	26	N/A

Río Hondo, Zacapa

Año	No.	Producto público	Comunidad	Beneficiarios	Monto (Q)
2020	1	BONO SALUD	N/A	3	Q 3,300.00
2020	2	BONO SALUD DE 0 A 2 AÑOS	N/A	15	Q 13,500.00
2020	3	BECA EDUCACIÓN MEDIA	N/A	14	Q 35,000.00
2020	4	BECA EDUCACIÓN SUPERIOR	N/A	12	Q 28,500.00
2021	5	BONO EDUCACIÓN	N/A	7	Q 10,500.00
2021	6	BONO NIÑAS Y ADOLESCENTES EN EDUCACIÓN	N/A	16	Q 24,600.00
2021	7	BONO SALUD	N/A	36	Q 52,800.00
2021	8	BONO SALUD DE 0 A 2 AÑOS	N/A	7	Q 16,500.00
2021	9	BECA EDUCACIÓN MEDIA	N/A	10	Q 23,000.00
2021	10	BECA EDUCACIÓN SUPERIOR	N/A	9	Q 22,500.00
2021	11	PROGRAMA SOCIAL "COMEDOR SOCIAL"	N/A	29,895	Q 713,760.00

Río Hondo, Zacapa

Año	No.	Producto público	Comunidad	Beneficiarios	Monto (Q)
2022	12	BONO EDUCACIÓN	N/A	24	Q 70,800.00
2022	13	BONO SALUD	N/A	30	Q 88,800.00
2022	14	BECA EDUCACIÓN MEDIA	N/A	14	Q 23,000.00
2022	15	BECA EDUCACIÓN SUPERIOR	N/A	11	Q 23,500.00
2022	16	PROGRAMA SOCIAL "COMEDOR SOCIAL"	N/A	150,870	Q 3,356,916.00
2023	17	BONO EDUCACIÓN	N/A	33	Q 58,800.00
2023	18	BONO SALUD	N/A	15	Q 31,500.00
2023	19	BONO SALUD DE 0 A 2 AÑOS	N/A	4	Q 8,400.00
2023	20	BECA EDUCACIÓN MEDIA	N/A	30	Q 60,000.00
2023	21	BECA EDUCACIÓN SUPERIOR	N/A	4	Q 7,200.00
2023	22	PROGRAMA SOCIAL "COMEDOR SOCIAL"	N/A	85,800	Q 1,847,820.00

Río Hondo, Zacapa

No.	Producto público	Comunidad	Beneficiarios	Monto (Q)
1	BONO FAMILIA	N/A	4,490	Q 9,988,000.00
2	TRANSFERENCIAS MONETARIAS A FAMILIAS DE NIÑOS Y NIÑAS CON DESNUTRICIÓN AGUDA, PREVIAMENTE IDENTIFICADOS EN EL MARCO DE LA VULNERABILIDAD NUTRICIONAL	N/A	2	Q 2,500.00

PROYECCIÓN 2024 PROGRAMA SOCIAL "BECA SOCIAL"			
No.	Producto público	Comunidad	Beneficiarios
1	BECA EDUCACIÓN MEDIA	N/A	14



Río Hondo, Zacapa

No.	Producto Público				
1	<p>Atención de consultas relacionadas al uso del Sistema de Contabilidad Integrada de Gobiernos Locales -SICOIN GL- y del Sistema Servicios GL, por los medios disponibles, sea vía telefónica, correo electrónico, mesa de ayuda y en Oficinas Regionales de Atención Municipal, que han sido realizadas por los empleados municipales con los siguientes perfiles:</p> <table border="1"> <thead> <tr> <th data-bbox="141 625 1045 639">SICOIN GL</th> <th data-bbox="1045 625 1928 639">Servicios GL</th> </tr> </thead> <tbody> <tr> <td data-bbox="141 639 1045 1202"> <ul style="list-style-type: none"> - Director AFIM - Encargado de Contabilidad - Encargado de Presupuesto - Encargado de Tesorería - Encargado de Planes - Encargado de Contratos - Gestión de Ingresos - Gestión Presupuestaria - Gestión de Préstamos y donaciones - Alcalde - Asesor Municipal - Creación de Unidad Solicitante, entre otros </td> <td data-bbox="1045 639 1928 1202"> <ul style="list-style-type: none"> - Administración Municipal - Gestor Documento de Cobro - Gestor Municipal - Nuevo Cajero General - Nuevo Cajero Receptor - Nuevo Gerente de Agua - Nuevo Gerente de Arbitrios - Nuevo Gestor de IUSI - Perfil Cajero General PMT - Perfil Gestión PMT - Registro Lecturas de Agua - Solicitud Cuenta Corriente Anual, entre otros. </td> </tr> </tbody> </table>	SICOIN GL	Servicios GL	<ul style="list-style-type: none"> - Director AFIM - Encargado de Contabilidad - Encargado de Presupuesto - Encargado de Tesorería - Encargado de Planes - Encargado de Contratos - Gestión de Ingresos - Gestión Presupuestaria - Gestión de Préstamos y donaciones - Alcalde - Asesor Municipal - Creación de Unidad Solicitante, entre otros 	<ul style="list-style-type: none"> - Administración Municipal - Gestor Documento de Cobro - Gestor Municipal - Nuevo Cajero General - Nuevo Cajero Receptor - Nuevo Gerente de Agua - Nuevo Gerente de Arbitrios - Nuevo Gestor de IUSI - Perfil Cajero General PMT - Perfil Gestión PMT - Registro Lecturas de Agua - Solicitud Cuenta Corriente Anual, entre otros.
SICOIN GL	Servicios GL				
<ul style="list-style-type: none"> - Director AFIM - Encargado de Contabilidad - Encargado de Presupuesto - Encargado de Tesorería - Encargado de Planes - Encargado de Contratos - Gestión de Ingresos - Gestión Presupuestaria - Gestión de Préstamos y donaciones - Alcalde - Asesor Municipal - Creación de Unidad Solicitante, entre otros 	<ul style="list-style-type: none"> - Administración Municipal - Gestor Documento de Cobro - Gestor Municipal - Nuevo Cajero General - Nuevo Cajero Receptor - Nuevo Gerente de Agua - Nuevo Gerente de Arbitrios - Nuevo Gestor de IUSI - Perfil Cajero General PMT - Perfil Gestión PMT - Registro Lecturas de Agua - Solicitud Cuenta Corriente Anual, entre otros. 				



Río Hondo, Zacapa

No.	Producto Público		
2	<p>Realización de eventos de capacitación de acuerdo a necesidades identificadas en la municipalidad con los temas indicados a continuación:</p> <table border="1" data-bbox="141 468 1924 992"> <tr> <td data-bbox="141 468 1045 992"> <ul style="list-style-type: none"> a) Cierre contable y apertura de ejercicio fiscal 2023 (Inicialización de Saldos) b) Generalidades presupuestarias c) Actualizaciones al MAFIM- 2a. Edición d) Revisión y Análisis de Reportes de Gestión y Ejecución Presupuestaria e) Módulo del IUSI en Servicios GL f) Módulo de Arbitrios en Servicios GL g) Planificación y Formulación Presupuestaria enfocado a GpR -SICOIN GL- h) Planificación (Facebook live) i) Planificación y Presupuesto por Resultados </td> <td data-bbox="1045 468 1924 992"> <ul style="list-style-type: none"> j) Módulo de Caja -Servicios GL- k) Uso del Sistema Soporte GL l) Reportes Financieros m) Préstamos, Donaciones y Convenios n) Módulo de Agua en Servicios GL o) Errores más comunes que se generan al elaborar un Presupuesto p) Módulo de Contratos q) Formulación Presupuestaria de Ingresos y egresos (Facebook live) r) Procesamiento Electrónico de Medios de Pago, entre otros. </td> </tr> </table>	<ul style="list-style-type: none"> a) Cierre contable y apertura de ejercicio fiscal 2023 (Inicialización de Saldos) b) Generalidades presupuestarias c) Actualizaciones al MAFIM- 2a. Edición d) Revisión y Análisis de Reportes de Gestión y Ejecución Presupuestaria e) Módulo del IUSI en Servicios GL f) Módulo de Arbitrios en Servicios GL g) Planificación y Formulación Presupuestaria enfocado a GpR -SICOIN GL- h) Planificación (Facebook live) i) Planificación y Presupuesto por Resultados 	<ul style="list-style-type: none"> j) Módulo de Caja -Servicios GL- k) Uso del Sistema Soporte GL l) Reportes Financieros m) Préstamos, Donaciones y Convenios n) Módulo de Agua en Servicios GL o) Errores más comunes que se generan al elaborar un Presupuesto p) Módulo de Contratos q) Formulación Presupuestaria de Ingresos y egresos (Facebook live) r) Procesamiento Electrónico de Medios de Pago, entre otros.
<ul style="list-style-type: none"> a) Cierre contable y apertura de ejercicio fiscal 2023 (Inicialización de Saldos) b) Generalidades presupuestarias c) Actualizaciones al MAFIM- 2a. Edición d) Revisión y Análisis de Reportes de Gestión y Ejecución Presupuestaria e) Módulo del IUSI en Servicios GL f) Módulo de Arbitrios en Servicios GL g) Planificación y Formulación Presupuestaria enfocado a GpR -SICOIN GL- h) Planificación (Facebook live) i) Planificación y Presupuesto por Resultados 	<ul style="list-style-type: none"> j) Módulo de Caja -Servicios GL- k) Uso del Sistema Soporte GL l) Reportes Financieros m) Préstamos, Donaciones y Convenios n) Módulo de Agua en Servicios GL o) Errores más comunes que se generan al elaborar un Presupuesto p) Módulo de Contratos q) Formulación Presupuestaria de Ingresos y egresos (Facebook live) r) Procesamiento Electrónico de Medios de Pago, entre otros. 		
3	<p>Capacitación en temas relacionados a las finanzas municipales, análisis e interpretación de indicadores financieros, según las siguientes metodologías:</p> <ul style="list-style-type: none"> a) Índice Consolidado Financiero Municipal -ICFM-. b) Ficha de seguimiento del -ICFM- e Informe -ICFM- año finalizado. c) Diagnóstico para el Fortalecimiento de las Finanzas Municipales. 		
4	<p>Elaboración y actualización de Guías de Usuario del Sistema de Contabilidad Integrada de Gobiernos Locales -SICOIN GL- y del Sistema Servicios GL las cuales se encuentran disponibles en el Portal de Gobiernos Locales en el siguiente enlace: https://portalgl.minfin.gob.gt seleccionando las opciones "Biblioteca Virtual", "Guías y Manuales", "Guías Sicoín gl", "Guías Servicios GL", entre otras.</p>		

Río Hondo, Zacapa

No.	Producto Público
5	<p>Manual de Administración Financiera Integrada Municipal -MAFIM- (Segunda Edición) el cual contiene la actualización de normas, procedimientos técnicos, administrativos y financieros que fortalecen los procesos de la gestión financiera municipal, favorece el control interno, la administración y el uso eficiente y eficaz de los recursos públicos, contribuyendo a la transparencia del gasto y la rendición de cuentas, éste se encuentra disponible en el Portal de Gobiernos Locales en el siguiente enlace: https://portalgl.minfin.gob.gt seleccionando las opciones "Biblioteca Virtual", "Guías y Manuales", "Manuales", "Manual de Administración Financiera Integrada Municipal (2a. Edición) 2022".</p>
6	<p>Tablero de Resultados del índice Consolidado Financiero Municipal -ICFM- el cual es un instrumento de análisis, monitoreo y evaluación que permite a través de indicadores financieros según la metodología, conocer las fortalezas y áreas de oportunidad de la gestión financiera municipal, útil para la toma de decisiones de las autoridades y funcionarios municipales, éste se encuentra disponible en el Portal de Gobiernos Locales en el siguiente enlace: https://portalgl.minfin.gob.gt seleccionando las opciones "Indicadores" y luego "ICFM".</p>
7	<p>Ficha de Seguimiento a la Gestión Financiera Municipal en la cual se pueden visualizar los resultados de la gestión financiera de los últimos dos años para realizar análisis comparativo y el seguimiento durante el ejercicio fiscal vigente de manera mensual, permitiendo a las autoridades y funcionarios municipales identificar fortalezas y oportunidades de mejora que orienten la labor para establecer estrategias de fortalecimiento financiero municipal; asimismo se pone a disposición el Informe ICFM año finalizado, el cual muestra el análisis general de los resultados de la gestión financiera del ejercicio fiscal finalizado. Ambos instrumentos se encuentran disponibles dentro del Sistema de Contabilidad Integrada de Gobiernos Locales -SICOINGL- en la siguiente ruta: "Ejecución", "Reportes Financieros", "Ficha de Seguimiento Municipal", "Informe ICFM año finalizado".</p>
8	<p>Tablero que muestra la ejecución presupuestaria de la municipalidad desde la perspectiva de los Objetivos de Desarrollo Sostenible -ODS-, Ejes del Plan Nacional de Desarrollo, Prioridades Nacionales, Metas Estratégicas de Desarrollo y Resultados Estratégicos, los cuales se pueden consultar desde el Portal de Gobiernos Locales en el siguiente enlace: https://portalgl.minfin.gob.gt seleccionando las opciones "Indicadores" y luego "Objetivos de Desarrollo Sostenible".</p>

Río Hondo, Zacapa

No.	Producto Público	
9	Implementación de las siguientes herramientas informáticas y metodologías:	
a) Sistema de Contabilidad Integrada de Gobiernos Locales -SICOIN GL-	X	Implementada
b) Sistema Servicios GL	X	Implementada
c) Aplicación (APP) Móvil para Toma de Lecturas de Agua		Por implementar
d) Generación de Boleto de Ornato Masivo	X	Implementada
e) Metodología del Índice Consolidado Financiero Municipal -ICFM-		Por implementar
f) Metodología "Diagnóstico para el Fortalecimiento de las Finanzas Municipales"	X	Implementada
g) Metodología "Gestión por Resultados"		Por implementar
h) Cobro de servicios municipales con tarjeta de crédito y débito		Por implementar
i) Cobro de servicios municipales a través de BANCAMUNI		Por implementar
j) Cuenta Única del Tesoro Municipal -CUT-	X	Implementada

Río Hondo, Zacapa

Año	No.	Producto público	Beneficiarios	Monto (Q)
2020	1	Programa del Aporte Económico del Adulto Mayor (Activos)	298	Q1,324,000.00
2020	2	Programa del Aporte Económico del Adulto Mayor (Nuevos Beneficiarios)	70	N/A
2021	3	Programa del Aporte Económico del Adulto Mayor (Activos)	278	Q1,307,200.00
2021	4	Programa del Aporte Económico del Adulto Mayor (Nuevos Beneficiarios)	N/A	N/A
2022	5	Programa del Aporte Económico del Adulto Mayor (Activos)	384	Q2,123,800.00
2022	6	Programa del Aporte Económico del Adulto Mayor (Nuevos Beneficiarios)	122	N/A
2023	7	Programa del Aporte Económico del Adulto Mayor (Activos)	519	Q1,640,500.00
2023	8	Programa del Aporte Económico del Adulto Mayor (Nuevos Beneficiarios)	163	N/A

No.	Producto público	Comunidad	Aportes	Monto (Q)
1	Programa del Aporte Económico del Adulto Mayor	Río Hondo	14,159	Q6,395,500.00

Río Hondo, Zacapa

No.	Producto público	Comunidad	Beneficiarios	Monto (Q)
1	Identificación de Hogares Sin Energía	Aldea El Tabacal	83	Q4,380.00
2	Identificación de Hogares Sin Energía	Aldea Moran	372	
3	Plan Centinela verificación de calidad y cantidad en estaciones de servicio, plantas y depositos de almacenamiento y expendios de GLP en cilindros 45 Supervisiones técnicas de calidad y cantidad en estaciones de servicio, plantas y depositos de almacenamiento y expendios de GLP en cilindros por personal Delegado de la DGH, durante el período 2020-agosto 2023	Río Hondo	toda la población	Q74,556.45
		TOTAL	455	Q78,936.45

Río Hondo, Zacapa

No.	Producto público	Comunidad	Beneficiarios	Monto (Q)
1	MEJORAMIENTO CARRETERA TRAMO CA-10 BIFURCACION CA-9, RÍO HONDO Y ESTANZUELA ZACAPA (PAVIMENTACIÓN)	RIO HONDO	367,775	Q 266,394,978.12
2	B-079-2022 - BACHEO DE LA RED VIAL PAVIMENTADA	Cabañas, Huité, MULTIMUNICIPAL ZACAPA, Río Hondo, San Diego, Teculután, Usumatlán.	226,523	Q 4,107,750.00
3	L-184-2022 - LIMPIEZA DEL DERECHO DE VÍA	Huité, MULTIMUNICIPAL ZACAPA, Río Hondo, Teculután, Usumatlán.	180,536	Q 801,330.40
4	L-123-2020 LIMPIEZA DEL DERECHO DE VÍA	Gualán, MULTIMUNICIPAL ZACAPA, Río Hondo.	177,062	Q 975,810.08
5	B-078-2022 - BACHEO DE LA RED VIAL PAVIMENTADA	Gualán, La Unión, MULTIMUNICIPAL ZACAPA, Río Hondo.	280,526	Q 6,742,000.00
6	CP-020-2020 CARRETERAS PRINCIPALES	Río Hondo.	21,434	Q 8,538,057.70
7	ETA-008-2020 PROYECTO DE EMERGENCIA	Río Hondo.	21,434	Q 15,574,599.00
8	EM-029-2021, BIFURCACION CA-10 - CHISPAN, RUTA MUNICIPAL PUENTE EL CAJÓN, RIO EL CAJÓN, RIO HONDO	RIO HONDO	21,434	Q 7,136,479.64
9	EM-043-2021, RIO HONDO, BIFURCACION CA-09-NORTE - BIFURCACIÓN ZACAPA (PUENTE MOTAGUA EST. 136+750), BIFURCACION CA-10 - ZACAPA (PUENTE BLANCO)	RIO HONDO	111,505	Q 8,111,000.00
10	Be-005 -2022 BACHEO ESPECÍFICO	Río Hondo.	42,868	Q 12,496,550.00

Río Hondo, Zacapa

No.	Producto público	Comunidad	Beneficiarios	Monto (Q)
11	REPOSICION CARRETERA TRAMO RÍO HONDO BIFURCACION RD ZAC 05 DESVÍO GUALÁN ZACAPA	RÍO HONDO	22,220	N/A
12	REPOSICION CARRETERA TRAMO BIFURCACION RN 20 SANTA CRUZ RIO HONDO ZACAPA	RÍO HONDO	22,220	N/A
13	REPOSICION CARRETERA TRAMO BIFURCACION RN 20 SANTA CRUZ RIO HONDO ZACAPA	RÍO HONDO	43,517	N/A
14	REPOSICION CARRETERA RUTA CA-09 NORTE TRAMO BIFURCACION RN-20 SANTA CRUZ - BIFURCACION CA-10 RIO HONDO ZACAPA	RÍO HONDO	22,220	Q 5,482,727.15
15	REPOSICION CARRETERA RUTA CA-09 NORTE TRAMO BIFURCACION CA-10 RÍO HONDO - BIFURCACION RD-ZAC-05 DESVÍO GUALÁN ZACAPA	RÍO HONDO, GUALÁN	69,054	Q 35,944,817.40
16	REPOSICION CARRETERA RUTA CA-09 NORTE TRAMO BIFURCACION RD-ZAC-11 TECULUTÁN - BIFURCACION RN-20 SANTA CRUZ ZACAPA	TECULUTÁN, RÍO HONDO	40,487	Q 9,733,357.15
17	EOUM, FINCA EL JOBO, RIO HONDO, ZACAPA	RIO HONDO	82	Q 45,150.00
18	EORM, ALDEA PANALUYA, RIO HONDO, ZACAPA	RIO HONDO	133	Q 55,475.00
19	EORM, ALDEA PANALUYA, RIO HONDO, ZACAPA	RIO HONDO	67	Q 945,426.81
20	EOUM, FINCA EL JOBO, RIO HONDO, ZACAPA	RIO HONDO	199	Q 4,033,623.73
21	Familias Beneficiadas Con Subsidio Para La Vivienda	RÍO HONDO	63	Q 2,205,000.00

Río Hondo, Zacapa

Año	No.	Producto público	Comunidad	Beneficiarios	Monto (Q)
2020	1	Capacitaciones	Rio Hondo	146	N/A
2020	2	Jornadas de Limpieza	Santa Cruz	125	N/A
2020	3	Instrumentos ambientales privados	Rio Hondo	10	N/A
2020	4	Instrumentos ambientales públicos	Rio Hondo	N/A	Q.6,453,224.00
2020	5	Capacitaciones	Mayuelas	275	N/A
2021	6	Capacitaciones	Rio Hondo	146	Q4,078.20
2021	7	Jornada de Limpieza	Pasabien	75	Q1,967.80
2021	8	Instrumentos ambientales privados	Rio Hondo	8	N/A
2021	9	Instrumentos ambientales públicos	Rio Hondo	N/A	Q7,897,123.00
2022	10	Capacitaciones	Rio Hondo	80	Q4,078.20

Río Hondo, Zacapa

Año	No.	Producto público	Comunidad	Beneficiarios	Monto (Q)
2022	11	Jornadas de limpieza	Río Hondo	87	Q5,900.80
2022	12	Instrumentos ambientales privados	Río Hondo	12	N/A
2022	13	Instrumentos ambientales públicos	Río Hondo	N/A	Q7,689,450.00
2023	14	Jornadas de limpieza	La Palma	47	Q983.90
2023	15	Instrumentos ambientales privados	Río Hondo	22	N/A
2023	16	Instrumentos ambientales públicos	Río Hondo	N/A	Q7,867,456.90

Río Hondo, Zacapa

Año	No.	Producto público	Comunidad	Beneficiarios	Monto (Q)
2020	1	Asistencia y dotación de alimentos	N/I	99	Q 32,224.50
	2	Regulación del patrimonio productivo agropecuario	N/I	911	Q 43,959.76
2021	1	Asistencia y dotación de alimentos	N/I	120	Q 49,768.80
	2	Regulación del patrimonio productivo agropecuario	N/I	669	Q 48,846.75
	3	Seguro agropecuario / agrícola catastrófico	N/I	28	Q 15,184.51
	4	Proyectos de sistemas de riego y centro de acopio	N/I	57	Q 2,529,165.00
2022	1	Asistencia y dotación de alimentos	N/I	641	Q 246,785.00
	2	Entrega de estipendios para el establecimiento de huertos familiares, para reactivación de unidades productivas; y para conservación de suelos y agua	N/I	163	Q 163,000.00
	3	Regulación del patrimonio productivo agropecuario	N/I	706	Q 89,758.43
	4	Seguro agropecuario / agrícola catastrófico	N/I	28	Q 15,128.06
	5	Proyectos de sistemas de riego y centro de acopio	N/I	57	Q 1,455,834.67
2023	1	Asistencia y dotación de alimentos	N/I	8,029	Q 1,806,525.00
	2	Entrega de estipendios para el establecimiento de huertos familiares, para reactivación de unidades productivas; y para conservación de suelos y agua	N/I	48	Q 48,000.00
	3	Regulación del patrimonio productivo agropecuario	N/I	746	Q 87,664.89
	4	Seguro agropecuario / agrícola catastrófico	N/I	87	Q 46,096.81

Río Hondo, Zacapa

Dirección General del Deporte y la Recreación

Año	No.	Producto público	Comunidad	Beneficiarios	Monto (Q)
2020	1	000-029 Eventos deportivos y recreativos en beneficio de personas en situación de vulnerabilidad o riesgo social	Río Hondo	N/I	N/A
2021	2	000-024 Personas beneficiadas con actividades deportivas no escolares, no federadas y de recreación	Río Hondo	50	N/A
2021	3	000-030 Festivales deportivos, recreativos y otros eventos de carácter especial, realizados para promover el acceso a la actividad física y la recreación	Río Hondo	N/I	N/A
2022	4	11-002 Personas beneficiadas con actividades deportivas no escolares, no federadas y de recreación	Río Hondo	375	N/A

Dirección General de las Artes

Año	No.	Producto público	Comunidad	Beneficiarios	Monto (Q)
2020	1	Personas beneficiadas con producción literaria	Río Hondo	N/I	Q770.00
2020	2	Artistas apoyados en la Iniciativa Apoyarte 2020	Río Hondo	3	Q9,000.00

Río Hondo, Zacapa

No.	Producto público	Comunidad	Beneficiarios	Monto (Q)
1	Patrullajes policiales a pie	Río Hondo	24,159 personas	Q132,393.25
2	Patrullajes policiales en vehículos	Río Hondo	24,159 personas	Q53,702.45
3	Patrullajes policiales en motocicletas	Río Hondo	24,159 personas	Q20,089.24
4	Patrullajes policiales en bicicletas	Río Hondo	24,159 personas	Q731.31
5	Atención a personas agredidas	Río Hondo	24,159 personas	Q148,674.88
6	Patrullajes policiales	Río Hondo	24,159 personas	Q176,813.47
7	Operativos policiales	Río Hondo	24,159 personas	Q174,678.82
8	Patrullajes policiales en mercados	Río Hondo	24,159 personas	Q24,530.00
9	Patrullajes policiales en protección a la naturaleza	Río Hondo	24,159 personas	Q24,390.05
10	Operativos policiales en protección a la naturaleza	Río Hondo	24,159 personas	Q3,697.09
11	Seguridad a personalidades, edificios y entidades	Río Hondo	24,159 personas	Q33,268.08
12	Servicios policiales para mantener y resguardar el orden público	Río Hondo	24,159 personas	Q34,811.53

Río Hondo, Zacapa

No.	Producto público	Comunidad	Beneficiarios	Monto (Q)
13	Patrullajes policiales para brindar seguridad a personas migrantes y sus familias	Río Hondo	24,159 personas	Q109,708.56
14	Operativos policiales especializados para el control de homicidios	Río Hondo	24,159 personas	Q174,132.86
15	Patrullajes policiales motorizados en áreas focalizadas para la reducción de homicidios	Río Hondo	24,159 personas	Q83,158.16
16	Atención a mujeres víctimas de violencia con asesoría y acompañamiento policial	Río Hondo	24,159 personas	Q102.27
17	Asesoría y acompañamiento policial a mujeres víctimas de violencia	Río Hondo	24,159 personas	Q13,724.81
18	Operativos policiales para el control del expendio y consumo de bebidas alcohólicas, fermentadas o destiladas	Río Hondo	24,159 personas	Q2,771.07
19	Puestos policiales fijos para la prevención de extorsiones	Río Hondo	24,159 personas	Q129.72
20	Atención de denuncias recibidas por extorsión	Río Hondo	24,159 personas	Q137.10

Río Hondo, Zacapa

No.	Producto público	Comunidad	Beneficiarios	Monto (Q)
1	Operaciones Terrestres	Río Hondo	275,913*	Q137,355,252.41*
2	Acciones de Prevención, contención y respuesta ante Covid-19	Río Hondo	65,925*	Q38,946,928.41*
3	Operaciones Terrestres	Río Hondo	275,913*	Q 55,367,520.00*
4	Acciones de Prevención, contención y respuesta ante Covid-19	Río Hondo	65,925*	Q 6,509,033.08*
5	Reconstrucción de viviendas afectadas por los ciclones tropicales ETA e IOTA	Río Hondo	21,145	Q62,500.00
6	Apoyo a reforestación	Río Hondo	24,159	Q56,000.00
7	Operación de Protección ambiental	Río Hondo	24,159	Q4,670.00
8	Apoyo a reforestación	Río Hondo	9,812	Q 56,000.00
9	Actividades de Protección ambiental	Río Hondo	83,581	Q 4,500.00

*Los datos corresponden a nivel Departamental

Río Hondo, Zacapa

No.	Producto público	Comunidad	Beneficiarios	Monto (Q)
1	Gestiones de asistencia alimentaria a familias en inseguridad alimentaria y nutricional en el municipio de Río Hondo.	Monte Grande, Casco urbano, Brisas del Río, El Petén, Santa Cruz, El Rosario, Santa Rosalía de Mármol, Agua Caliente, El Llano, Barrio Los Marines, La Colonia, La Arenera	1,528	N/A
2	Participación activa en reuniones ordinarias y extraordinarias de la Comisión Municipal de Seguridad Alimentaria y Nutricional en el municipio de Río Hondo.	Río Hondo	20	N/A
3	Conformación de Comisiones Comunitarias de Seguridad Alimentaria y Nutricional en el municipio de Río Hondo	Las Delicias, Monte Grande, Brias del Río, El Llano, Los Marines, Barrio Nuevo la Palma, Caserío Los Tanques	60	N/A
4	Gestión de alimentos para familias con riesgo a Inseguridad Alimentaria y Nutricional del departamento de Zacapa	Zacapa, Estanzuela, Río Hondo, Gualán, La Unión, Cabañas, San Diego, Huité, Usumatlán, Reclutan	28,791 *	N/A
5	Gestión de asistencia alimentaria para familias de niños con diagnóstico de desnutrición aguda del departamento de Zacapa.	Zacapa, Estanzuela, Río Hondo, Gualán, La Unión, Cabañas, San Diego, Huité, Usumatlán, Teculután, San Jorge	91 *	N/A

*La cantidad de beneficiarios corresponde a nivel departamental

Río Hondo, Zacapa

Inversiones de Consejos de Desarrollo Departamental

Ejercicio fiscal 2020

No.	SNIP	Producto público	Comunidad	Beneficia- rios	Monto (Q)
1	223808	DRENAJES	ALDEA EL TECOLOTE	209	Q 176,000.00
2	223807	DRENAJES	ALDEA MONTE GRANDE	1,033	Q 704,000.00
3	243728	DRENAJES	CABECERA MUNICIPAL RIO HONDO	3,381	Q 1,470,000.00
4	243729	DRENAJES	CABECERA MUNICIPAL RIO HONDO	3,375	Q 1,470,000.00
5	243730	DRENAJES	CASERIO LA ARENERA	420	Q 457,233.00
6	243732	MEJORAMIENTO CALLE	ALDEA EL ROSARIO	642	Q 680,000.00
			TOTAL	9,060	Q 4,957,233.00

Río Hondo, Zacapa

Ejercicio fiscal 2021

No.	SNIP	Producto público	Comunidad	Beneficiarios	Monto (Q)
1	243728	DRENAJES	CABECERA MUNICIPAL	3,381	Q147,147.00
2	260077	CANCHA POLIDEPORTIVA	CASERIO LA ARENERA	957	Q587,318.00
3	264954	MEJORAMIENTO CALLE	ALDEA EL ROSARIO	1,891	Q830,000.00
4	264957	MEJORAMIENTO CALLE	ALDEA LA PALMA	3,375	Q500,000.00
5	276010	PUENTE PEATONAL	COLONIA BRISAS DEL RIO	634	Q392,768.00
6	243729	DRENAJES	CABECERA MUNICIPAL	1,891	Q2,500,000.00
			TOTAL	12,129	Q4,957,233.00

Río Hondo, Zacapa

Ejercicio fiscal 2022

No.	SNIP	Producto público	Comunidad	Beneficia- rios	Monto (Q)
1	243729	DRENAJES	CABECERA MUNICIPAL	3,375	Q2,454,392.00
2	260153	DRENAJES	ALDEA EL ROSARIO	480	Q940,000.00
3	279085	DRENAJES	ALDEA MONTE GRANDE	240	Q800,000.00
4	279088	MEJORAMIENTO CALLE	ALDEA MONTE GRANDE	320	Q583,450.00
5	279090	MEJORAMIENTO CALLE	ALDEA JUMUZNA	440	Q430,000.00
6	280836	MEJORAMIENTO CALLE	ALDEA EL ROSARIO	590	Q368,486.00
7	290312	MEJORAMIENTO CALLE	ALDEA EL ROSARIO	590	Q363,374.00
			TOTAL	6,035	Q5,939,702.00

Río Hondo, Zacapa

Ejercicio fiscal 2023

No.	SNIP	Producto público	Comunidad	Beneficiarios	Monto (Q)
1	297269	PUESTO DE SALUD	ALDEA EL ROSARIO RIO HONDO	1,500	Q790,000.00
2	299972	MEJORAMIENTO CALLE	CASERIO LA ARENERA	2,000	Q653,505.00
3	297355	DRENAJES	CABECERA MUNICIPAL	500	Q790,000.00
4	297327	AGUA POTABLE	CABECERA MUNICIPAL	750	Q890,000.00
5	297321	ESCUELA PRIMARIA	ALDEA NUEVO SUNZAPOTE	300	Q481,593.00
6	297291	ESCUELA PRIMARIA	CABECERA MUNICIPAL	350	Q725,000.00
7	299966	ESCUELA PRIMARIA	ALDEA MONTE GRANDE	320	Q300,000.00
8	243729	DRENAJES	CABECERA MUNICIPAL	5,000	Q2,482,091.00
			TOTAL	10,720	Q7,112,189.00

Río Hondo, Zacapa

Ejercicio fiscal 2024

No.	SNIP	Producto público	Comunidad	Beneficiarios	Monto (Q)
1	316555	ESCUELA PRIMARIA	ALDEA OJO DE AGUA	200	Q490,000.00
2	316567	ESCUELA PRIMARIA	ALDEA SANTA CRUZ	300	Q1,541,748.00
3	316571	ESCUELA PRIMARIA	ALDEA LAS POZAS	300	Q1,430,000.00
4	316827	ESCUELA PRIMARIA	CASERÍO AGUA CALIENTE	200	Q650,000.00
5	316831	ESCUELA PRIMARIA	ALDEA LA PEPESCA	200	Q250,000.00
6	316833	AGUA POTABLE	ALDEA LLANO VERDE	200	Q491,125.00
7	318210	INSTITUTO DIVERSIFICADO	ALDEA EL ROSARIO	300	Q850,000.00
8	316574	MEJORAMIENTO DE CALLE	ACCESO HACIA CEMENTERIO COMUNAL, ALDEA MONTE GRANDE	1,500	Q1,800,000.00
9	316633	MEJORAMIENTO DE CALLE	BARRIO AROLD ORELLANA, ALDEA EL ROSARIO	800	Q750,000.00
			TOTAL	4,000	Q8,252,873.00

Río Hondo, Zacapa

No.	Producto público	Comunidad	Beneficiarios	Monto (Q)
1	PERSONAS BENEFICIADAS CON CAPACITACIÓN NO CERTIFICABLE	RÍO HONDO	2,309	N/A
2	PERSONAS BENEFICIADAS CON CERTIFICACIÓN LABORAL	RÍO HONDO	38	N/A
3	EMPRESAS BENEFICIADAS CON ASISTENCIA TÉCNICA	RÍO HONDO	6	N/A

Año	No.	Producto público	Comunidad	Beneficiarios	Monto (Q)
2020 - 2022	1	PERSONAS BENEFICIADAS CON CAPACITACIÓN NO CERTIFICABLE	RÍO HONDO	1,503	N/A
2023	2	PERSONAS BENEFICIADAS CON CAPACITACIÓN NO CERTIFICABLE	RÍO HONDO	806	N/A
			TOTAL GENERAL	2,309	
2020 - 2022	1	PERSONAS BENEFICIADAS CON CAPACITACIÓN NO CERTIFICABLE	RÍO HONDO	38	N/A
			TOTAL GENERAL	38	
2020 - 2022	1	EMPRESAS BENEFICIADAS CON ASISTENCIA TÉCNICA	RÍO HONDO	6	N/A
			TOTAL GENERAL	6	

Río Hondo, Zacapa

No.	Producto público	Comunidad	Beneficiarios	Monto (Q)
1	Cursos de capacitación	Río Hondo	6	Q 409.86
2	Sello de Bioseguridad Turística	Río Hondo	1	Q 400.00
3	Elaboración de murales como parte del proyecto "Arte y Turismo, un país con más color"	Río Hondo	Turistas nacionales e internacionales	Q 13,050.00
4	Elaboración de Plan de Desarrollo Turístico del Departamento de Zacapa.	Río Hondo	Turistas nacionales e internacionales	Q 8,181.81
5	Reuniones con el sector empresarial turístico de Zacapa - 2022, 2023	Río Hondo,	60	Q 5,315.00
6	Gira de influenciadores nacionales para la promoción turística de Zacapa, al turismo interno.	Río Hondo, Balneario Pasabien Catarata Santa Rosalía Marmol	Sector turístico local	Q 6,600.00
7	Gira de prensa nacional para la promoción turística de Zacapa	Río Hondo, Balneario Pasabien	Sector turístico local	Q 6,275.00

Río Hondo, Zacapa

No.	Producto público	Comunidad	Beneficiarios	Monto (Q)
1	Cursos de capacitación	Río Hondo	6	Q 409.86
2	Sello de Bioseguridad Turística	Río Hondo	1	Q 400.00
3	Elaboración de murales como parte del proyecto "Arte y Turismo, un país con más color"	Río Hondo	Turistas nacionales e internacionales	Q 13,050.00
4	Elaboración de Plan de Desarrollo Turístico del Departamento de Zacapa.	Río Hondo	Turistas nacionales e internacionales	Q 8,181.81
5	Reuniones con el sector empresarial turístico de Zacapa - 2022, 2023	Río Hondo, Santa Cruz Teculután Usumatlán El Paraíso Zacapa	60	Q 5,315.00
6	Gira de influenciadores nacionales para la promoción turística de Zacapa, al turismo interno.	Río Hondo, Balneario Pasabien Catarata Santa Rosalía Marmol	Sector turístico local	Q 6,600.00
7	Gira de prensa nacional para la promoción turística de Zacapa	Río Hondo, Balneario Pasabien	Sector turístico local	Q 6,275.00

Río Hondo, Zacapa

Año	No.	Producto público	Comunidad	Beneficiarios	Monto (Q)
2022	1	Asistencia técnica "Política Municipal para el Mejoramiento de la Generación y Recaudación de Ingresos Propios"	Río Hondo	Gobierno municipal	Q2,700.00



Río Hondo, Zacapa

Año	No.	Producto público	Comunidad	Hect. Afec.	Beneficiarios	Monto (Q)
2020	1	Incendios Forestales y No Forestales Atendidos	Zunsapote	118	N/I	Q 9,882,225.10
	2		Comunidad de San Lorenzo Mármol	20	N/I	
	3		Santa Rosalía	40	N/I	
	4		La Espinilla	36	N/I	
	5		Jones	55	N/I	
	6		Aldea Santa Rosalía Mármol Río	32	N/I	
	7		lugar denominado El Pulguero Aldea Pasabien	20	N/I	
	8		Senegal	18	N/I	
	9		El Chifle Santa Rosalía Mármol	21	N/I	
	10		Aldea La Espinilla	18	N/I	
	11		Aldea San Lorenzo	21	N/I	
	12		San Lorenzo I	153	N/I	
	13		Senegal	12	N/I	
	14		Picacho San Lorenzo	33	N/I	
	15		San Lorenzo	4	N/I	
	16		Parte Alta de Chalía	15	N/I	

**

DE 1827

Río Hondo, Zacapa

Año	No.	Producto público	Comunidad	Hect. Afec.	Beneficiarios	Monto (Q)
2020	17	Incendios Forestales y No Forestales Atendidos	Pasabien	7		Q 9,882,225.10
	18		Tabacal	3		
	19		San Lorenzo	67		
	20		Aldea La Espinilla	422		
	21		Aldea Morán	22		
	22		Morán	79		
	23		El Cajón	70		
	24		Aldea San Lorenzo	90		
	25		Jones	45		
	26		San Lorenzo	110		
	27		Aldea Jones	62		
	28		Santa Rosalía Mármol	19		
	29		Tabacal	16		
	30		Aldea La Palma	1		
2021	1	Incendios Forestales y No Forestales Atendidos	Sapuyular, Santa Rosalía Mármol	15		Q 8,405,144.71
	2		El Picacho Santa Rosalia, Mármol	7		
	3		Crurupaco, Sunzapote	5		
	4		Senegal	190		

**

**

Río Hondo, Zacapa

Año	No.	Producto público	Comunidad	Hect. Afec.	Beneficiarios	Monto (Q)
2021	5	Incendios Forestales y No Forestales Atendidos	Sunzapote	9		Q 8,405,144.71
	6		Aldea Jones, El Rocoso	8		
	7		Aldea Sunzapote	7		
	8		Rosario La Montañita	66		
	9		Montaña el inglés, Santa Rosalia Marmol	9		
	10		Llano Largo	8		
	11		Aldea Pasabien	5		
	12		Aldea Platanar, Panaluya	1		
	13		Aldea El Chorro Panaluya	68.47		
2022	1	Incendios Forestales y No Forestales Atendidos	Aldea Jones	5		Q 9,330,624.02
	2		Aldea Monte Verde	22		
	3		Aldea Jones	135		
	4		Churupaco, Subcuenca Pasabien	1		
	5		Subcuenca, Aldea Jones	45		
	6		Aldea Mal Paso	10		
	7		Tabacal	73		
	8		La catarata, Santa Rosalia Marmol	98		

**

**

Río Hondo, Zacapa

Año	No.	Producto público	Comunidad	Hect. Afec.	Beneficiarios	Monto (Q)
2022	9	Incendios Forestales y No Forestales Atendidos	Caserío Los Chorros, Aldea Panaluya	4.95		Q 9,330,624.02
	10		El Cedral Jones	26		
	11		Sunzapote	130		
	12		Aldea La Espinilla	540		
	13		Nueva sunzapote	145		
	14		Aldea La palma	1		
	15		Portezuelo, aldea Morán	22		
	16		El Cajón, Aldea Jones	1		
	17		Aldea Moran	12		
	18		Achotal, Santa Rosalía Marmol,	15		
	19		Tabacal	10		
	20		Campamento, La Montañita, Moran	20		
	21		Filo del rastrillo, Sub cuenca Pasabien	45		
22	La Cuchilla del Imposible, Jones	115				
23	Santa Rosalía Marmol	101				

**

Río Hondo, Zacapa

Año	No.	Producto público	Comunidad	Hect. Afec.	Beneficiarios	Monto (Q)
2022	1	Coordinadoras Municipales para la Reducción de Desastres	Río Hondo	N/A	N/A	Q 2,023,994,687.00 **
2023	1	Incendios Forestales y No Forestales Atendidos	Santa Rosalía Marmol	78		Q 5,607,818.70 **
	2		Aldea La Espinilla	150		
	3		El Donque	106		
	4		Tabacal	110		
	5		La Doncella	16		
	6		Filo de la Doncella, cuenca Pasabien	16		
	7		San Lorenzo Marmol	50		
	8		Aldea Jones	83		
	9		Aldea Panaluya	31		
	10		Santa Cruz	23		
	11		Aldea el Chan Chan	54		
	12		Aldea San Lorenzo	126		
	13		Zarsal, Subcuenca Pasabien	15		
	14		Piedra Pelada	12		
	15		Aldea El Palmarcito	150		

** **NOTA:** El monto consignado representa lo ejecutado en forma global para el ejercicio fiscal indicado

Río Hondo, Zacapa

Actividades Realizadas en el Municipio

No.	Producto público	Comunidad	Beneficiarios	Monto (Q)
1	EXPEDIENTE LEVANTAMIENTO CATASTRAL POR PREDIO, FINALIZADO.	RÍO HONDO	13,232	Q 7,939,200.00
2	INFORMES CIRCUNSTANCIADOS DE PREDIOS, FINALIZADO.	RÍO HONDO	10,881	Q 924,885.00
3	DICTAMEN JURÍDICO Y DECLARATORIA DE PREDIO CATASTRADO, ELABORADO.	RÍO HONDO	10,326	Q 516,300.00
4	NOTIFICACIÓN DE DECLARATORIA DE PREDIO CATASTRADO, REALIZADO.	RÍO HONDO	9,788	Q 978,800.00
5	INSCRIPCIÓN DE PREDIO CATASTRADO EN EL REGISTRO PÚBLICO.	RÍO HONDO	9,008	Q 1,351,200.00
6	CAPACITACIÓN SOBRE SIG Y NORMAS TÉCNICAS CATASTRALES.	RÍO HONDO	1	Q 50,000.00
7	ACOMPañAMIENTO TÉCNICO EN EL PROCESO DE IMPLEMENTACIÓN DEL PDM-OT.	RÍO HONDO	1	Q 100,000.00
8	TRASLADO DE INFORMACIÓN CATASTRAL PARA EL USO Y MANEJO MULTIFINALITARIO POR MEDIO DEL SAIM.	RÍO HONDO	1	Q 50,000.00
9	TRASLADO DE ORTOFOTOS POR MEDIO DEL SAIM.	RÍO HONDO	N/A	N/A
10	ACOMPañAMIENTO SOBRE ORDENAMIENTO TERRITORIAL Y CATASTRO.	RÍO HONDO	1	Q 50,000.00

Río Hondo, Zacapa

Actividades Realizadas en el Municipio 2020 - 2023

No.	Producto público	Comunidad	Beneficiarios	Monto (Q)
1	EXPEDIENTE LEVANTAMIENTO CATASTRAL POR PREDIO, FINALIZADO.	RÍO HONDO	8,412	Q 5,047,200.00
2	INFORMES CIRCUNSTANCIADOS DE PREDIOS, FINALIZADO.	RÍO HONDO	10,729	Q 911,965.00
3	DICTAMEN JURÍDICO Y DECLARATORIA DE PREDIO CATASTRADO, ELABORADO.	RÍO HONDO	10,92	Q 546,000.00
4	NOTIFICACIÓN DE DECLARATORIA DE PREDIO CATASTRADO, REALIZADO.	RÍO HONDO	9,617	Q 961,700.00
5	INSCRIPCIÓN DE PREDIO CATASTRADO EN EL REGISTRO PÚBLICO.	RÍO HONDO	6,235	Q 935,250.00
6	CAPACITACIÓN SOBRE SIG Y NORMAS TÉCNICAS CATASTRALES.	RÍO HONDO	1	Q 50,000.00
7	ACOMPañAMIENTO TÉCNICO EN EL PROCESO DE IMPLEMENTACIÓN DEL PDM-OT.	RÍO HONDO	1	Q 100,000.00
8	TRASLADO DE INFORMACIÓN CATASTRAL PARA EL USO Y MANEJO MULTIFINALITARIO POR MEDIO DEL SAIM.	RÍO HONDO	1	Q 50,000.00
9	ACOMPañAMIENTO SOBRE ORDENAMIENTO TERRITORIAL Y CATASTRO.	RÍO HONDO	1	Q 50,000.00

Acciones Pendientes

Las actividades que se continuarán desarrollando son, principalmente de establecimiento catastral para avanzar el municipio (levantamiento catastral, actualización catastral, análisis catastral, análisis jurídico y Registro Público), asistencia técnica para el uso y manejo multifinanciarío de la información catastral, que incluye capacitaciones y dotación de usuarios para acceder a la plataforma que contiene la capa predial del municipio; regularización de predios y declaratoria administrativa de tierras comunales (en caso aplique).

Alejandro Eduardo Giammattei Falla
Señor Presidente de la República

Secretaría de Coordinación
Ejecutiva de la Presidencia

Álvaro Leonel Díaz Velásquez
Secretario de Coordinación Ejecutiva

Danilo José Soto Castañeda
Subsecretario de Coordinación Ejecutiva

Victor Hugo Paiz Gómez
Subsecretario para la Descentralización

Leonel Eduardo Girón Véliz
Director del Sistema de Consejos de Desarrollo

Luis Eduardo Orozco Orellana
Director General para la Descentralización

Jonathan Arnulfo Del Cid López
Director de Informática

Jesús Felipe Polanco Tello
Director Técnico de Operaciones

Luis Alfonso Rodas Guzmán
Director de Planificación

Jennifer Cristina García Marroquín
Directora de Comunicación social

Luz Azucena Mendoza Cajbón
Directora Administrativa Financiera

María José Sánchez Mejía
Directora de Asesoría Jurídica

Alberto Emmanuel Soto de León
Director de Auditoría Interna

Isis Ana Graciela Serrano Lemus
Asesoría Técnica

Saúl Nehemias Obando Mejía
Dirección Técnica de Operaciones

David Roberto Barrera Valenzuela
Dirección Técnica de Operaciones

Autorizado

Alejandro Eduardo Giammattei Falla
Señor Presidente de la República

Álvaro Leonel Díaz Velásquez
Secretario de Coordinación Ejecutiva de la Presidencia

Elaborado

Despacho
Secretaría de Coordinación Ejecutiva de la Presidencia

Subsecretaría de Coordinación Ejecutiva
Secretaría de Coordinación Ejecutiva de la Presidencia

Revisado

Dirección del Sistema de Consejos de Desarrollo
Dirección Técnica de Operaciones
Dirección de Descentralización

Diseño y diagramación

Dirección de Comunicación Social

340 municipios
fuertes,
hacen un Estado fuerte!

ACCESO A INFORMACIÓN DIGITAL



<https://scep.gob.gt/carta-de-navegacion-municipal/>