



Carta de navegación Municipal

MUNICIPALIDAD DE RÍO BRAVO, SUCHITEPÉQUEZ



GOBIERNO de GUATEMALA
DR. ALEJANDRO GIANMATTEI

MINISTERIO DE SERVICIOS PÚBLICOS



GOBIERNO de GUATEMALA
DR. ALEJANDRO GIANMATTEI

MINISTERIO DE TRABAJO Y PREVISIÓN SOCIAL



GOBIERNO de GUATEMALA
DR. ALEJANDRO GIANMATTEI

MINISTERIO DE CULTURA Y DEPORTE



GOBIERNO de GUATEMALA
DR. ALEJANDRO GIANMATTEI

MINISTERIO DE AMBIENTE Y RECURSOS NATURALES



GOBIERNO de GUATEMALA
DR. ALEJANDRO GIANMATTEI

MINISTERIO DE SALUD PÚBLICA Y ASISTENCIA SOCIAL



GOBIERNO de GUATEMALA
DR. ALEJANDRO GIANMATTEI

MINISTERIO DE AGRICULTURA, GANADERÍA Y ALIMENTACIÓN



GOBIERNO de GUATEMALA
DR. ALEJANDRO GIANMATTEI

MINISTERIO DE COOPERACIÓN



GOBIERNO de GUATEMALA
DR. ALEJANDRO GIANMATTEI

MINISTERIO DE EDUCACIÓN



GOBIERNO de GUATEMALA
DR. ALEJANDRO GIANMATTEI

SECRETARÍA DE SEGURIDAD ALIMENTARIA Y NUTRICIONAL DE LA PRESIDENCIA DE LA REPÚBLICA



GOBIERNO de GUATEMALA
DR. ALEJANDRO GIANMATTEI

SECRETARÍA PRESIDENCIAL DE LA VELOCIDAD



GOBIERNO de GUATEMALA
DR. ALEJANDRO GIANMATTEI

COMISIÓN PRESIDENCIAL DE ASUNTOS MUNICIPALES



Instituto Guatemalteco de Turismo



SEGEPLAN



Estimados Alcaldes y Alcaldesas:

Me dirijo a ustedes con un mensaje de profundo compromiso y gratitud en este importante momento de transición de gobierno. Como Presidente de la República de Guatemala, identificado plenamente con el municipalismo y la necesidad de fortalecer el poder local, es mi deber informarles sobre los alcances y resultados a nivel local y nacional, y cómo orientar de mejor manera los retos del desarrollo en las 340 municipalidades del país.

En este sentido, deseo resaltar el análisis exhaustivo realizado por la Secretaría de Coordinación Ejecutiva de la Presidencia, los Ministerios y demás instituciones que reportan los logros alcanzados a nivel sectorial y del Sistema de Consejos de Desarrollo, así como las brechas que se deben superar. Los datos recopilados en este análisis, proporcionan una base sólida para la toma inteligente y oportuna de decisiones en cada municipalidad, por lo que se ilustran las prioridades de su municipio, así como las transferencias financieras que el Organismo Ejecutivo traslada de manera efectiva y oportuna a todas las municipalidades del país, lo que ha permitido ir cerrando brechas y asegurar un futuro más próspero.

El Sistema de Consejos de Desarrollo ha sido una herramienta fundamental para fomentar la participación ciudadana y garantizar que las necesidades de nuestras comunidades sean atendidas de manera adecuada. Gracias al esfuerzo conjunto entre el Gobierno central y las

municipalidades, se han logrado avances notables en el desarrollo local y en la mejora de la calidad de vida de nuestros ciudadanos, fortaleciendo así el municipalismo.

Es importante reconocer que aún existen retos por alcanzar. Estos retos y brechas demandan como país, redoblar esfuerzos y a trabajar de la mano para superar las adversidades. Con la información proporcionada por el Gobierno central en este documento, estamos en una posición sólida para tomar decisiones informadas que nos permitan avanzar hacia una Guatemala con más desarrollo. Hacer gobierno implica recordar que el verdadero poder radica en la unidad, complementariedad y colaboración, por lo que trabajar en conjunto para beneficio de las comunidades, asegura construir una Guatemala más fuerte, más unida y más próspera.

**"Que Dios bendiga Guatemala".
Con gratitud y compromiso,**

**Dr. Alejandro Giammattei
Presidente de la República**

LIBERTAD
15 DE
SEPTIEMBRE
DE 1821

Eficiencia en aportes a Consejos de Desarrollo, Departamental, Suchitepéquez 2020 - 2023

No.	Municipio	Porcentaje de ejecución 2020	Porcentaje de ejecución 2021	Porcentaje de ejecución 2022	Porcentaje de ejecución 2023	Porcentaje de ejecución 2020 - 2023
1	Santo Tomás La Unión	98%	100%	100%	58%	88%
2	San Pablo Jocopilas	100%	100%	100%	24%	78%
3	Río Bravo	100%	100%	100%	28%	78%
4	Patulul	73%	100%	90%	47%	76%
5	San Bernardino	100%	100%	100%	14%	75%
6	Santa Bárbara	77%	100%	98%	32%	74%
7	San José el Ídolo	100%	100%	98%	6%	72%
8	San Juan Bautista	100%	100%	98%	8%	71%
9	San Antonio Suchitepéquez	87%	100%	100%	11%	71%
10	Pueblo Nuevo	100%	100%	100%	0%	69%
11	Cuyotenango	100%	100%	100%	0%	69%
12	Zunilito	82%	100%	94%	18%	69%
13	San Francisco Zapotitlán	85%	100%	100%	0%	68%
14	Santo Domingo Suchitepéquez	92%	95%	100%	3%	67%
15	Samayac	89%	100%	95%	0%	66%
16	Chicacao	98%	86%	100%	0%	66%
17	Mazatenango	91%	76%	100%	0%	64%
18	San Miguel Panán	73%	100%	72%	14%	62%
19	San Lorenzo	100%	97%	69%	0%	61%
20	San José La Máquina	48%	98%	100%	0%	60%
21	San Gabriel	53%	100%	100%	0%	57%

*Información al mes de agosto 2023.

Río Bravo, Suchitepéquez

Asignación IVA-PAZ CODEDE

Al mes de agosto de 2023

Ejercicio Fiscal	Monto Aprobado	Saldo de Arrastre (Ejercicio fiscal anterior)	Monto Real	Monto Desembolsado	Saldo de Arrastre (Ejercicio fiscal actual)	Porcentaje de Ejecución
2020	Q4,672,160.00	-Q2,506,229.17	Q2,165,930.83	Q4,672,160.00	Q0.00	100%
2021	Q4,672,160.00	Q0.00	Q4,672,160.00	Q4,672,160.00	Q0.00	100%
2022	Q5,654,065.00	Q0.00	Q5,654,065.00	Q5,654,065.00	Q0.00	100%
2023	Q6,686,096.00	Q0.00	Q6,686,096.00	Q1,857,857.00	Q4,828,239.00	28%
Total	Q21,684,481.00	-Q2,506,229.17	Q19,178,251.83	Q16,856,242.00	Q4,828,239.00	78%

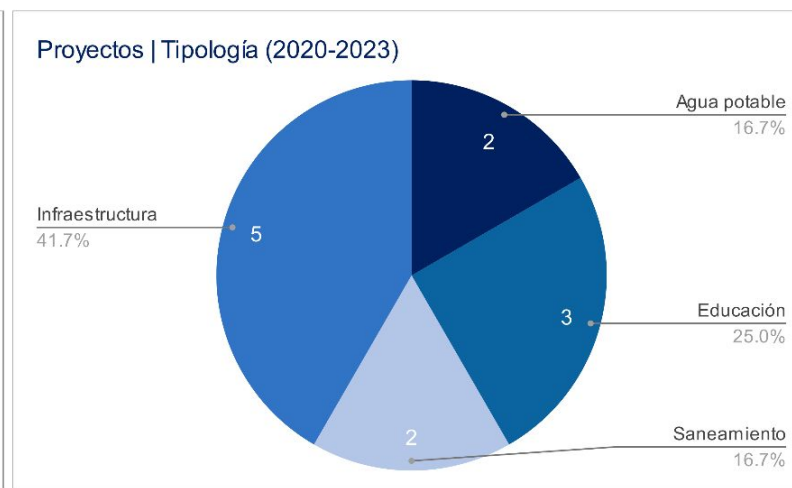
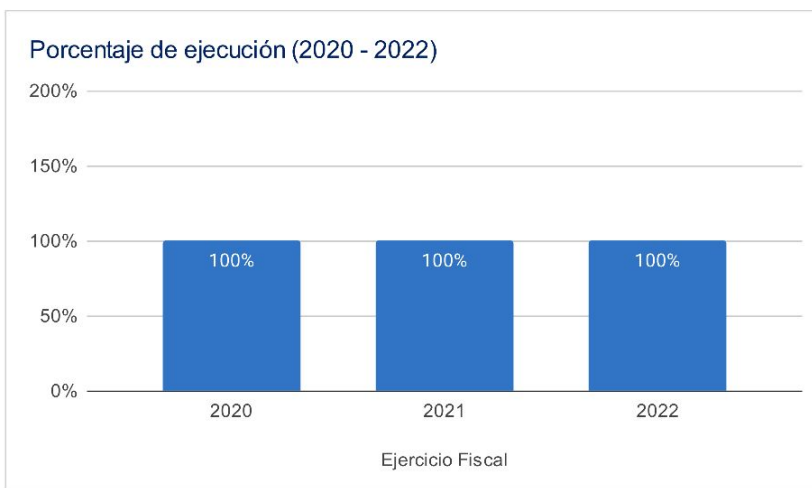

Asignaciones y Transferencias al Municipio

Ejercicio Fiscal	Asignación Constitucional	Asignación IVA-PAZ Municipalidades	Asignación Vehículos	Petróleo	Asignación IVA-PAZ CODEDE	Total
2020	Q 6,564,878.13	Q 8,160,100.50	Q 916,745.34	Q 250,607.20	Q4,672,160.00	Q 20,564,491.17
2021	Q 6,663,692.69	Q 8,282,926.35	Q 930,544.20	Q 255,092.64	Q4,672,160.00	Q 20,804,415.88
2022	Q 8,488,452.40	Q 10,027,763.04	Q 972,207.81	Q 321,401.34	Q5,654,065.00	Q 25,861,541.59
2023	Q 9,753,744.95	Q 11,509,620.49	Q 1,018,202.20	Q 338,253.98	Q6,686,096.00	Q 29,305,917.62
Total	Q 31,470,768.17	Q 37,980,410.38	Q 3,837,699.55	Q 1,165,355.16	Q21,684,481.00	Q 96,536,366.26

Total asignado al municipio: **Q 96,536,366.26**

Necesidades Municipales Río Bravo, Suchitepéquez

Área prioritaria	Brecha %	Necesidades				
Educación						
PAIN (Programa de atención integral al niño y niña)	100%	En este nivel existe	4873	niños que necesitan atención educativa.		
Preprimaria	93%	Se recomienda contemplar	65	aulas y docentes para cubrir a	1962	niños.
Primaria	0%	No existe brecha educativa en este nivel.				
Básico	46%	Se recomienda contemplar	29	aulas y docentes para cubrir a	867	niños.
Diversificado	91%	Se recomienda contemplar	60	aulas y docentes para cubrir a	1794	niños.

Salud y agua potable						
Porcentaje desnutrición aguda	0.4%	Se registró	41	casos de niños menores de 5 años con desnutrición aguda en el municipio.		
Porcentaje desnutrición crónica	0.3%	Se registró	13	casos de niños menores de 5 años con desnutrición crónica en el municipio.		
Establecimientos de salud	0%	Considerando que el centro de salud tiene capacidad para atender hasta a 20,000 personas y el puesto de salud a 5,000 personas, se determina que no existe brecha de establecimientos de salud.				
Enfermedades causadas por alimentos y agua	0.5%	Se registró	130	casos de enfermedades transmitidas por alimentos o agua contaminada.		
Red domiciliar de agua potable	6%	Se necesita cubrir el acceso a red domiciliar de agua potable de	395	viviendas.		

Saneamiento						
Manejo de desechos	77%	4948 viviendas requieren de un sistema adecuado de manejo de desechos sólidos o tren de aseo.				
Acceso a servicio sanitario	38%	2455 viviendas requieren de acceso a un servicio sanitario adecuado.				
Acceso a sistema de drenajes	54%	3473 viviendas requieren acceso a sistema de drenajes.				

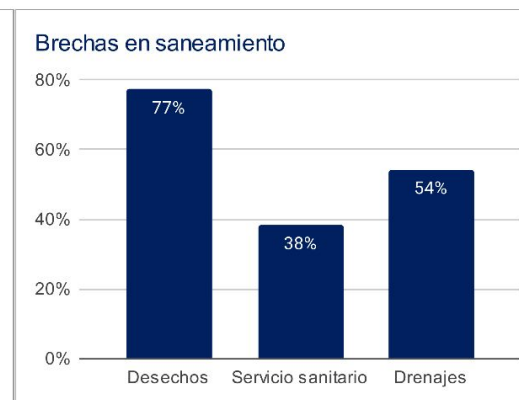
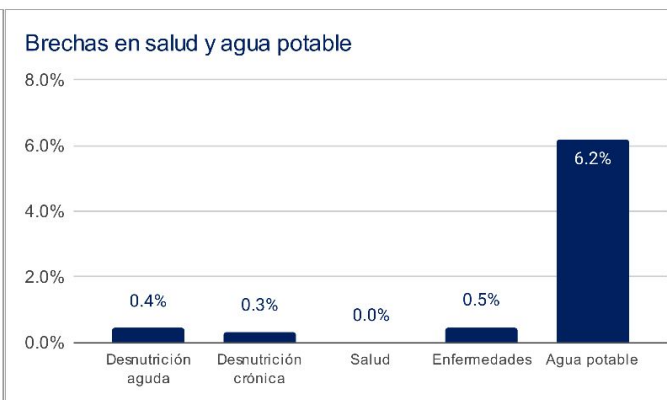
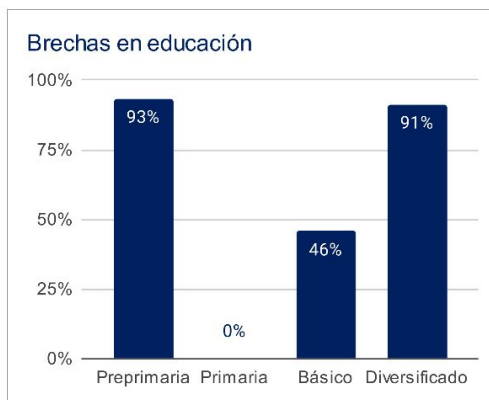

1 Asignaciones y Transferencias a Municipalidades. Dirección Financiera, MINFIN (2023)

3 Morbilidad por desnutrición crónica y aguda en menores de 5 años. SIGSA - MSPAS (2022). Morbilidad por enfermedades relacionadas a enfermedades transmitidas por alimentos y/o agua (ETAS's). SIGSA - MSPAS (2022). Establecimientos de salud a nivel nacional. MSPAS (2023).

2 Datos poblacionales del Censo 2018. INE (2018). Cobertura educativa. MINEDUC (2023).

4 Datos poblacionales y de vivienda. Censo 2018. INE (2018).

Departamento: Suchitepéquez

(1) ▾

Municipio: Río Bravo

(1) ▾

Año	Aporte Consejos	Constitucional	IVA-Paz Municipalidades	Vehículos	Petróleo	Total
2024	7.759.278,00	9.753.744,95	11.509.620,49	1.018.202,20	338.253,98	30.379.099,62
2025	8.345.203,40	11.085.238,39	12.875.726,41	1.058.351,87	378.258,30	33.742.778,37
2026	9.164.020,60	12.032.016,98	13.868.299,82	1.087.409,04	404.103,79	36.555.850,23
2027	9.982.837,80	12.978.795,57	14.860.873,23	1.116.466,21	429.949,28	39.368.922,10
Total	35.251.339,80	45.849.795,89	53.114.519,95	4.280.429,32	1.550.565,35	140.046.650,32

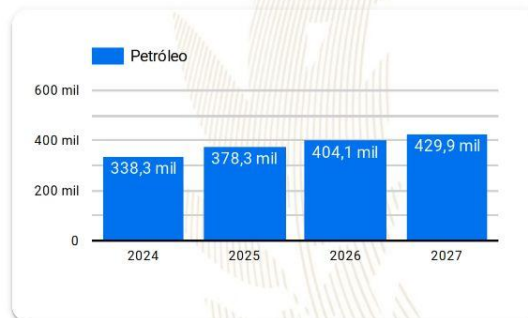
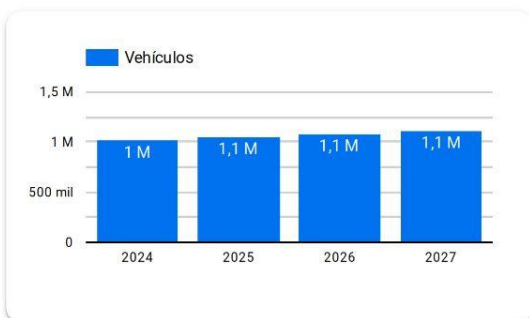
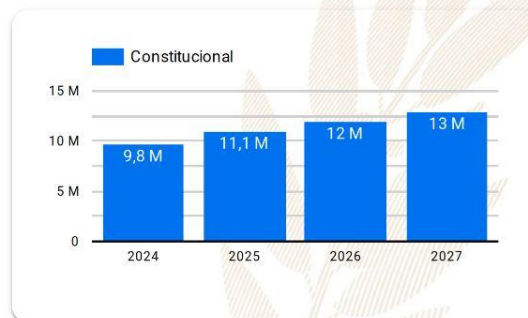
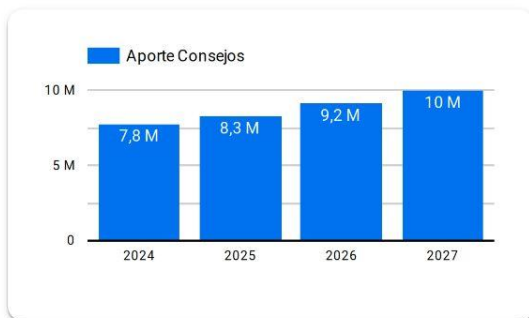

Año 2024: Presupuesto sujeto a aprobación por el Congreso de la República de Guatemala.

Años 2025-2027: Proyección elaborada en base a presupuestos aprobados para los años 2020 a 2024.

Resumen de **giras** **presidenciales**

Giras Presidenciales es un modelo de seguimiento programático presidencial y de administración pública introducido en Guatemala en 2021, con el propósito de establecer mayor cercanía entre el gobierno central y los poderes locales. Estas giras permitieron la coordinación interinstitucional entre la Secretaría Privada de la Presidencia, la Secretaría de Coordinación Ejecutiva de la Presidencia y el gabinete de gobierno, con el liderazgo del Presidente de la República. La aceptación por parte de los alcaldes fue notable, con altos porcentajes de asistencia a las giras.

El enfoque municipalista del modelo promovió el acercamiento entre los poderes locales y el gobierno central, mediante mesas de discusión que abordaron temas de importancia municipal y agilizaron los procesos para satisfacer demandas y necesidades locales. Se presentaron propuestas prácticas para encontrar soluciones a través del seguimiento programático.

MODALIDADES

Las giras presidenciales se adaptaron a distintas modalidades, presenciales en cabeceras departamentales y en el Palacio Nacional, incluyendo reuniones virtuales durante la pandemia de COVID-19, demostrando la capacidad de adaptación y la importancia de utilizar recursos tecnológicos para garantizar la continuidad de la gestión pública.

SEGUIMIENTO

La documentación y el seguimiento de acciones derivadas de los proyectos y programas de desarrollo fueron sistematizados, esto fue logrado a través de la Secretaría de Coordinación Ejecutiva de la Presidencia y la Secretaría Privada de la Presidencia, con equipos dedicados a mantener actualizada la Matriz de Seguimiento a Compromisos Presidenciales y Solicitudes Municipales en las Mesas de Trabajo.

RESULTADO

Las giras presidenciales contribuyeron a mejorar la administración pública, fortaleciendo la confianza y la participación ciudadana en la gestión gubernamental. Además, agilizaron los procesos y redujeron los tiempos de respuesta, impulsando el desarrollo del país.

Departamento: Suchitepéquez (1) ▾

Municipio: Río Bravo (1) ▾

Los Compromisos Presidenciales y Solicitudes de Alcaldes, se adquirieron por el Señor Presidente, durante las Giras Presidenciales realizadas durante el periodo de Gobierno 2020-2023.

La Secretaría de Coordinación Ejecutiva de la Presidencia en coordinación con La Secretaría Privada de la Presidencia, realizaron el seguimiento programático de los Compromisos Presidenciales y Solicitudes de Alcaldes, en base a la actualización del avance indicado por los delegados de los diferentes Ministerios y Secretarías responsables.

Compromisos Presidenciales

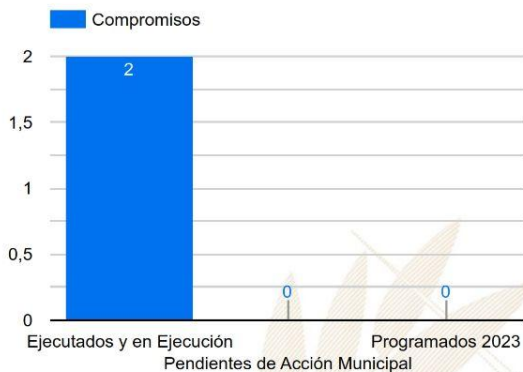

Compromisos

2

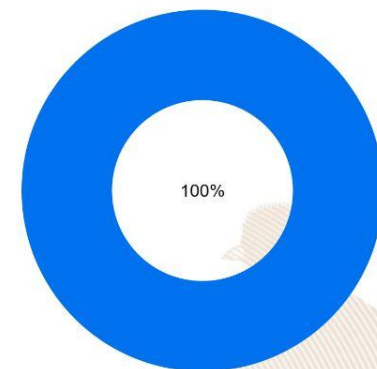

Ejecutados y en Ejecución Pendientes de Acción Municipal Programados 2023

Instituciones	Compromisos ▾	Solicitudes
1. CIV	1	1
2. MINEDUC	1	2
3. MAGA	0	1
4. MIDES	0	1
5. MINECO	0	1
6. MICUDE	0	1
7. MSPAS	0	3
8. SCEP	0	1
9. SEGEPLAN	0	1
10. MINTRAB	0	1
11. MARN	0	1
Total	2	15

Solicitudes de Alcaldes

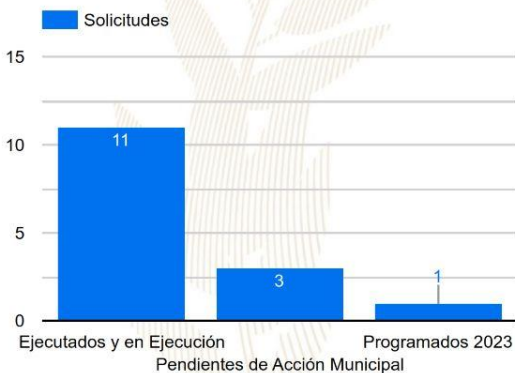

Solicitudes

15

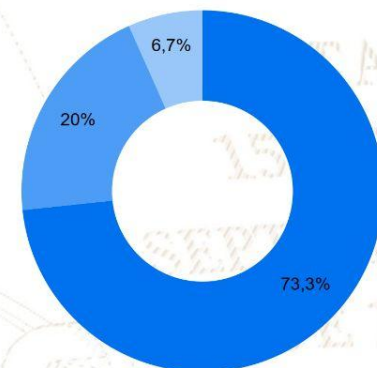

Ejecutados y en Ejecución Pendientes de Acción Municipal Programados 2023

SIPROCODE

La SCEP, con el objetivo de modernizar y hacer más eficientes, eficaces y transparentes los procesos de planificación y ejecución de los proyectos financiados con recursos de inversión destinados al Sistema de Consejos de Desarrollo, presentó ante el Consejo Nacional de Desarrollo Urbano y Rural -CONADUR- el Sistema Electrónico para la Administración de Procesos de Proyectos de Consejos de Desarrollo para su aprobación.

OBJETIVO

Acercar a los entes rectores y a las unidades ejecutoras, con el fin de agilizar los procesos de solicitud y emisión de avales, dictámenes técnicos u otros documentos, para la aprobación de los proyectos en las etapas de planificación y ejecución. Asimismo, sustituir las interacciones físicas por virtuales y a la vez establecer un historial de tiempo por gestión realizada entre las unidades ejecutoras y los entes rectores, también notificar en tiempo real sobre las nuevas solicitudes.

BENEFICIOS INSTITUCIONALES

- Coordinación interinstitucional permanente.
- Disminución de la burocracia.
- Reducción de la vulnerabilidad en los procedimientos.
- Agilización de procesos.
- Reducción de tiempo en emisión de avales, dictámenes técnicos y otros documentos a 20 días hábiles.
- Disminución de costos en trámites.
- Fortalece la transparencia en los procesos.
- Monitoreo y seguimiento a través de la plataforma;
- Trámites no presenciales.
- Vista pública de información general y acceso a la misma.
- Permitir el seguimiento a los procesos y gestiones de trámites en cada una de sus etapas por parte de las instituciones involucradas.

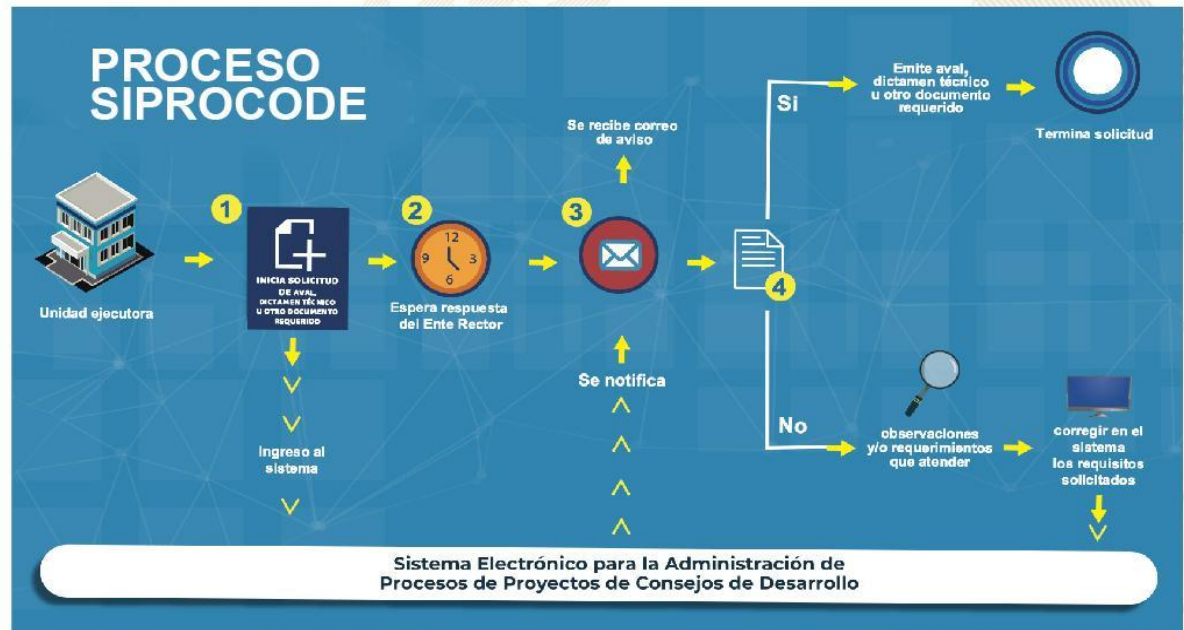

La SCEP coordina con diferentes instituciones del Estado y sector privado, para acercar los servicios públicos de forma temporal en alianza con municipalidades y gobernaciones departamentales, estimulando de esa manera el proceso de desconcentración de las instituciones del Estado.

SCEP realizó acciones de coordinación y logística para el desarrollo de las Jornadas Móviles de Servicios Integrados desde el año 2020 hasta julio de 2023.

Servicios que se brindan durante las Jornadas Móviles de Servicios Integrados:

- Trámites de carencia de antecedentes policiales, renovación de licencia de conducir, pasaportes, actualización de datos y empadronamiento.
- Quioscos informativos del Sistema Nacional del Empleo, promoción del turismo y talleres de temas ambientales, entre otros.
- Información sobre las iniciativas Bono Social, entrega de becas y Comedores Sociales.
- Acceso a consultas de medicina general, psicología, nutrición, pediatría, hisopados, jornada de vacunación contra el COVID-19 y charlas sobre salud.
- Capacitaciones en temas tributarios y actualización de documentos, entre otros.



DEPARTAMENTO DE
TRÁNSITO DE LA PNC



GOBIERNO de
GUATEMALA
Dr. Alejandro Giamatti

MINISTERIO DE
ECONOMÍA



GOBIERNO de
GUATEMALA
Dr. Alejandro Giamatti

MINISTERIO DE
SALUD PÚBLICA
Y ASISTENCIA
SOCIAL



CONSEJO
NACIONAL DE
ATENCIÓN AL MIGRANTE
DE GUATEMALA

CONAMIGUA

Portal de

Gobiernos Locales

Estimado Usuario, Bienvenido

PORTAL DE GOBIERNOS LOCALES

Es un sitio web que ofrece al usuario, de forma fácil, dinámica e integrada, el acceso a una serie de recursos y de servicios relacionados a la información presupuestaria y financiera registrada por los gobiernos locales y sus empresas municipales en el SIAF.

Este portal cuenta con reportes dinámicos establecidos que ofrecen datos en tiempo real relacionados a:

- Presupuesto por Resultados
- Enfoque Temático
- Grupo Objeto de Gasto
- Finalidad, Función y División

También permite al usuario elaborar sus propios reportes de ingresos, gastos y contables de acuerdo a sus necesidades.

Para el análisis de las finanzas municipales y la oportuna toma de decisiones, pone a disposición los siguientes tableros de indicadores:

ICFM Índice Consolidado Financiero Municipal:

Es una herramienta de análisis que permite a los funcionarios municipales realizar mediciones de los datos que registran en el -SICOIN GL-, con los cuales se puede interpretar la situación económico-financiera de la municipalidad durante uno o varios ejercicios fiscales.

Objetivos de Desarrollo Sostenible:

Se presenta el impacto de la Gestión Municipal desde la perspectiva de los Objetivos de Desarrollo Sostenible.

Actualmente ofrece a los usuarios municipales la oportunidad de realizar el pago de sus servicios públicos a través de internet.

Cobros en Línea:

Permite al vecino realizar sus pagos a través de tarjeta de crédito y/o débito, de cualquier servicio (agua, IUSI y arbitrios) que presta la Municipalidad, desde la comodidad de su casa o desde cualquier lugar en donde se encuentre; al ingresar en el ícono le permitirá:

- Pagar documento de cobro (Todos los Servicios)
- Pagar boleto de ornato
- Pagar multas de tránsito



También cuenta con una sección de noticias, biblioteca virtual y enlaces importantes.

Para acceder al Portal de Gobiernos Locales,
escanea o haz click en el código QR:



ÍNDICE CONSOLIDADO FINANCIERO MUNICIPAL - ICFM -

12101020

SUCHITEPÉQUEZ

MUNICIPALIDAD DE RIO BRAVO







Calificación General

Gestión Financiera

65

Moderada

	Puntuación máxima		Resultado municipio	
 <p>Solvencia General</p>	30	Evalúa la generación y captación de recursos propios municipales que permitan la sostenibilidad financiera en el mediano y largo plazo. Asimismo refleja la dependencia en relación a las transferencias de la Administración Central.	15	
	Autonomía Financiera Municipal		15	5
	Dependencia Financiera Municipal		6	1
	Ahorro Operacional		5	5
	Relación de Recursos y Gastos - Sin Endeudamiento		4	4
 <p>Solvencia Financiera</p>	30	Mide el nivel de endeudamiento, la capacidad de pago de la municipalidad, a través de la solvencia de sus finanzas y el volúmen de endeudamiento.	22	
	Liquidez Financiera		5	5
	Recursos por Endeudamiento		5	5
	Pasivo por Endeudamiento		10	10
	Pasivo con Acreedores		10	2
 <p>Dinamismo Económico</p>	15	Evalúa la relación entre la inversión, la captación de recursos propios y el nivel de deuda en relación a la población de cada municipio, según el número de habitantes reflejados en la proyección proporcionada por el	6	
	Inversión por Habitante		5	2
	Recursos Propios por Habitante		5	2
	Pasivo por Habitante		5	2
 <p>Evaluación Presupuestaria</p>	25	Mide la eficiencia en cuanto a la ejecución de recursos percibidos y gastos pagados, durante un ejercicio fiscal en relación al presupuesto vigente.	22	
	Ejecución Presupuestaria de Ingresos		6	6
	Ejecución Presupuestaria de Egresos		5	4
	Relación de Gastos e Ingresos Ejecuta		5	5
	Ejecución por Tipo de Gasto		6	5
	Transferencias Presupuestarias		3	2

Fuente: Reporte índice consolidado financiero municipal ICFM, 2023, Ministerio de Finanzas Públicas.

Para acceder al detalle anual sobre el ICFM escanea el siguiente código QR:



Ingresos

Código y Clase de Ingreso	Código y Recurso de Ingreso	Recurso Auxiliar	Presupuesto Vigente 2022	Presupuesto Vigente 2023
10000 INGRESOS TRIBUTARIOS	10141 SOBRE LA TENENCIA DE PATRIMONIO	IUSI 2/1000	Q 7,000	Q 7,000
		IUSI 6/1000	Q 125,600	Q 125,000
		IUSI 9/1000	Q 1,021,400	Q 1,200,000
		Multas IUSI 2/1000	Q 500	Q 500
		Multas IUSI 6/1000	Q 4,000	Q 7,000
		Multas IUSI 9/1000	Q 18,000	Q 18,000
	Total 10141 SOBRE LA TENENCIA DE PATRIMONIO		Q 1,176,500	Q 1,357,500
	10281 SOBRE ESTABLECIMIENTOS COMERCIAL	Abarroterías	Q 260	Q 260
		Aceiteras	Q 1,440	Q 1,440
		Almacenes de Mercadería en General	Q 1,200	Q 1,400
		Bares y Restaurantes	Q	Q 1,200
		Cafeterías	Q 2,120	Q 4,400
		Cantinas	Q 4,000	Q 4,500
		Carnicerías	Q 26,400	Q 1,200
		Cervecerías	Q 1,200	Q 1,200
		Cevicherías	Q 1,320	Q 1,320
		Comedores	Q 2,000	Q 3,000
		Depositos de Gas Propano	Q	Q 1,200
		Farmacias	Q 1,400	Q 2,000
		Ferreterías	Q 1,500	Q 1,500
		Librerías	Q 600	Q 600
		Marranerías	Q 2,120	Q 1,200
		Misceláneas	Q	Q
		Otros Establecimientos Comerciales	Q 1,200	Q 5,920
		Pulperías	Q 360	Q
		Refresquerías	Q 1,350	Q 1,350
		Tiendas	Q 30,000	Q 32,000
		Ventas de Pollo	Q 1,440	Q 1,440
		Ventas de Productos Veterinarios	Q 1,200	Q 1,200
	Total 10281 SOBRE ESTABLECIMIENTOS COMERCIALES		Q 81,110	Q 68,070
	10282 SOBRE ESTABLECIMIENTOS DE SERVICIOS	Barberías	Q 1,200	Q 1,200
		Clinicas Medicas	Q 400	Q 1,800
		Funerarias	Q 1,440	Q 1,440
		Hoteles	Q 1,440	Q 1,440
		Laboratorios Clinicos	Q	Q 1,200
		Lavanderia	Q 120	Q 120
		Oficinas Contables	Q 180	Q
		Opticas	Q 300	Q 300
		Otros Establecimientos de Servicios	Q	Q 1,294
		Salones de Belleza	Q 280	Q 280
		Talleres de Mecanica	Q 1,440	Q
		Taxis	Q 93,000	Q 93,000
	Total 10282 SOBRE ESTABLECIMIENTOS DE SERVICIOS		Q 99,800	Q 102,074

	10283 SOBRE ESTABLECIMIENTOS INDUSTRIAL	Carpinterías	Q	360	Q	360
		Fabricas de Block	Q	1,200	Q	1,200
		Molinos de Nixtamal	Q	1,980	Q	1,200
		Otras Fabricas y Establecimientos Industriales	Q	-		
		Panaderías y Reposterías	Q	864	Q	840
		SOBRE ESTABLECIMIENTOS INDUSTRIALES			Q	-
		Talabarterías	Q	360	Q	360
		Talleres de Estructuras Metalicas	Q	150	Q	360
		Zapaterías	Q	1,800	Q	360
	Total 10283 SOBRE ESTABLECIMIENTOS INDUSTRIALES		Q	6,714	Q	4,680
	10284 SOBRE DIVERSIONES Y ESPECTÁCULOS	Cablevision	Q	13,560	Q	13,560
		Otras Diversiones y Espectaculos	Q	120	Q	120
		Palenques	Q	100	Q	100
		Rockolas	Q	2,200		
	Total 10284 SOBRE DIVERSIONES Y ESPECTÁCULOS		Q	15,980	Q	13,780
	10285 SOBRE PRODUCTOS PRIMARIOS, MINER	Extraccion de Arena de Rio	Q	180,000	Q	312,000
	Total 10285 SOBRE PRODUCTOS PRIMARIOS, MINERALES Y VEGETALES		Q	180,000	Q	312,000
	10286 SOBRE PRODUCTOS PRIMARIOS AGRÍCOLAS	Extraccion de Caza de Azucar	Q	55,000	Q	55,000
	Total 10286 SOBRE PRODUCTOS PRIMARIOS AGRÍCOLAS		Q	55,000	Q	55,000
	10289 OTROS ARBITRIOS MUNICIPALES	Multa del Boleto de Ornato	Q	5,000	Q	5,000
		Otros arbitrios municipales	Q	-	Q	-
		Otros Arbitrios no Clasificados en Grupos Anteriores	Q	190,000	Q	190,000
		Valor Boleto de Ornato	Q	110,000	Q	110,000
	Total 10289 OTROS ARBITRIOS MUNICIPALES		Q	305,000	Q	305,000
Total 10000 INGRESOS TRIBUTARIOS			Q	1,920,104	Q	2,218,104
11000 INGRESOS NO TRIBUTARIOS	11290 TASAS Y LICENCIAS VARIAS	Licencias de Construcción	Q	24,000	Q	24,000
		Tasa municipal por alumbrado público	Q	2,077,000	Q	1,500,000
	Total 11290 TASAS Y LICENCIAS VARIAS		Q	2,101,000	Q	1,524,000
	11310 CONTRIBUCIONES POR MEJORAS	Drenajes	Q	3,000	Q	3,000
		NA	Q	-	Q	-
	Total 11310 CONTRIBUCIONES POR MEJORAS		Q	3,000	Q	3,000
	11410 DE EDIFICIOS Y VIVIENDAS	Arrendamiento de locales	Q	3,000		
		Arrendamiento de Salon Municipal	Q	600	Q	600
		Arrendamiento locales mercado central	Q	60,000	Q	70,000
		NA	Q	-	Q	-
	Total 11410 DE EDIFICIOS Y VIVIENDAS		Q	63,600	Q	70,600
	11990 OTROS INGRESOS NO TRIBUTARIOS	Feria Titular	Q	25,000	Q	25,000
		NA	Q	-		
		Otros ingresos	Q	260,000	Q	260,000
	Total 11990 OTROS INGRESOS NO TRIBUTARIOS		Q	285,000	Q	285,000
Total 11000 INGRESOS NO TRIBUTARIOS			Q	2,452,600	Q	1,882,600
13000 VTA. DE BIENES Y SERV. DE LA ADM. PÚBLICA	13260 SERVICIOS ADMINISTRATIVOS MUNICIPALES	Concesion de Drenajes	Q	9,000	Q	9,000
		Concesion de Servicios de Agua (Pajas de Agua)	Q	15,000	Q	15,000
		Fierros Para Marcar Ganado	Q	1,200	Q	1,200
		Fotocopias	Q	50	Q	50
		NA	Q	-	Q	-
		Tala de Arboles	Q	10,996	Q	10,996
		Traspaso Derecho por Servicios	Q	50	Q	50
	Total 13260 SERVICIOS ADMINISTRATIVOS MUNICIPALES		Q	36,296	Q	36,296
Total 13000 VTA. DE BIENES Y SERV. DE LA ADM. PÚBLICA			Q	36,296	Q	36,296

14000 INGRESOS DE OPERACION	14240 SERVICIOS PÚBLICOS MUNICIPALES	Canon de Agua	Q	75,000	Q	75,000
		Cementerio	Q	12,000	Q	12,000
		Piso de Plaza	Q	210,000	Q	210,000
	Total 14240 SERVICIOS PÚBLICOS MUNICIPALES		Q	297,000	Q	297,000
Total 14000 INGRESOS DE OPERACION			Q	297,000	Q	297,000
15000 RENTAS DE LA PROPIEDAD	15131 POR DEPÓSITOS INTERNOS	Intereses generados por Cuentas Monetarias	Q	8,000	Q	8,000
	Total 15131 POR DEPÓSITOS INTERNOS		Q	8,000	Q	8,000
Total 15000 RENTAS DE LA PROPIEDAD			Q	8,000	Q	8,000
16000 TRANSFERENCIAS CORRIENTES	16210 DE LA ADMINISTRACIÓN CENTRAL	Impuesto al Valor Agregado (IVA-PAZ) para Funcionamiento	Q	2,489,000	Q	2,877,250
		IMPUESTO CIRCULACION DE VEHICULOS PARA FUNCIONAMIENTO	Q	23,750	Q	24,300
		Situado Constitucional para Funcionamiento	Q	829,236	Q	950,300
	Total 16210 DE LA ADMINISTRACIÓN CENTRAL		Q	3,341,986	Q	3,851,850
Total 16000 TRANSFERENCIAS CORRIENTES			Q	3,341,986	Q	3,851,850
17000 TRANSFERENCIAS DE CAPITAL	17110 DE PERSONAS Y UNIDADES FAMILIARES	De Personas P/Proyectos y Obras de Inversion	Q	7,500	Q	7,500
	Total 17110 DE PERSONAS Y UNIDADES FAMILIARES		Q	7,500	Q	7,500
	17210 DE LA ADMINISTRACIÓN CENTRAL	Impuesto al Valor Agregado (IVA-PAZ) Inversión	Q	7,467,000	Q	8,631,750
		Impuesto de Circulacion de Vehiculos para Inversion	Q	926,250	Q	947,700
		Impuesto Petroleo y sus Derivados para Inversion	Q	365,000	Q	276,000
		Situado Constitucional Para Inversio	Q	7,463,124	Q	8,552,700
	Total 17210 DE LA ADMINISTRACIÓN CENTRAL		Q	16,221,374	Q	18,408,150
	17220 DE ENTIDADES DESCENTRALIZADAS Y AL	CODEDE IVA PAZ	Q	9,146,302	Q	4,341,707
		COLOCACIONES INTERNAS	Q	-	Q	-
		DISMINUCIÓN DE CAJA Y BANCOS DE RECURSOS DEL TESORO	Q	1,149,500	Q	287,375
	Total 17220 DE ENTIDADES DESCENTRALIZADAS Y AUTÓNOMAS NO FINANCIERAS		Q	10,295,802	Q	4,629,082
	17420 DE ORGANISMOS E INSTITUCIONES INTE	De organismos e instituciones internacionales	Q	20	Q	20
	Total 17420 DE ORGANISMOS E INSTITUCIONES INTERNAC.		Q	20	Q	20
Total 17000 TRANSFERENCIAS DE CAPITAL			Q	26,524,695	Q	23,044,752
23000 DISMINUCIÓN DE OTROS ACTIVOS FINANCIEROS	23110 DISMINUCIÓN DE CAJA Y BANCOS	SC-Distribucion de Petroleo y sus Derivados	Q	29,524	Q	37,199
		SC-impuesto Circulacion de Vehiculos	Q	31,767	Q	232,215
		SC-Ingresos Ordinarios de Aporte Constitucional	Q	537,505	Q	936,443
		SC-Ingresos Propios Municipales	Q	1,273,664	Q	444,940
		SC-Ingresos Tributarios IVA-PAZ	Q	1,813,329	Q	759,511
		SC-IUSI Funcionamiento (Por Admon. Mpal)	Q	351,073	Q	262,500
		SC-IUSI Inversion (Por Admon. Mpal)	Q	249,587	Q	180,206
	Total 23110 DISMINUCIÓN DE CAJA Y BANCOS		Q	4,286,449	Q	2,853,014
	23440 DISMINUCIÓN DE ANTICIPOS A CONTRAT	Anticipo Ingresos Propios Municipales	Q	51,219	Q	51,219
		Anticipo Ingrsros Tributarios IVA PAZ	Q	121,920	Q	52,106
		Anticipos Impuesto Unico s/Inmuebles Inversión (Admón)	Q	9,483	Q	40,936
		Anticipos Ingresos Ordinarios de Aporte Constitucional	Q	644	Q	96,727
		Consejo de Desarrollo DISMINUCIÓN DE CAJA Y BANCOS DE RECURSOS DEL TESORO	Q	-	Q	57,475
		Consejo de Desarrollo IVA PAZ	Q	227,064	Q	848,060
		NA	Q	-	Q	-
	Total 23440 DISMINUCIÓN DE ANTICIPOS A CONTRATISTAS Y PROVEEDORES A LARGO PLAZO		Q	410,330	Q	1,146,525
Total 23000 DISMINUCIÓN DE OTROS ACTIVOS FINANCIEROS			Q	4,696,780	Q	3,999,538

Egresos

Municipalidad2	Tipo de Gasto	Presupuesto Vigente 2022	Presupuesto Vigente 2023
☐ SUCHITEPÉQUEZ - MUNICIPALIDAD DE RIO BRAVO		Q 39,277,461	Q 35,338,140
	DEUDA PÚBLICA	Q 1,343,530	Q 1,575,130
	GASTOS DE FUNCIONAMIENTO	Q 6,819,000	Q 7,733,420
	INVERSIÓN	Q 31,114,931	Q 26,029,590
Total general		Q 39,277,461	Q 35,338,140



Ventanilla Única Municipal de Empleo - VUME -

Es un espacio de alianza estratégica con las municipalidades que tiene como objetivo brindar servicios que incrementen el perfil de empleabilidad de la población a nivel local, de tal manera que incrementen sus posibilidades de inserción laboral.

A través de las ventanillas, también se brinda a la población oportunidades de formación y capacitación técnica y otros servicios de los que el MINTRAB dispone, para que la población pueda acceder a estos de una forma más ágil desde su municipio.

Beneficios de la VUME



Para mayor
información,
escanea o haz
click en el
código QR:



Proceso para la implementación de la VUME en el municipio

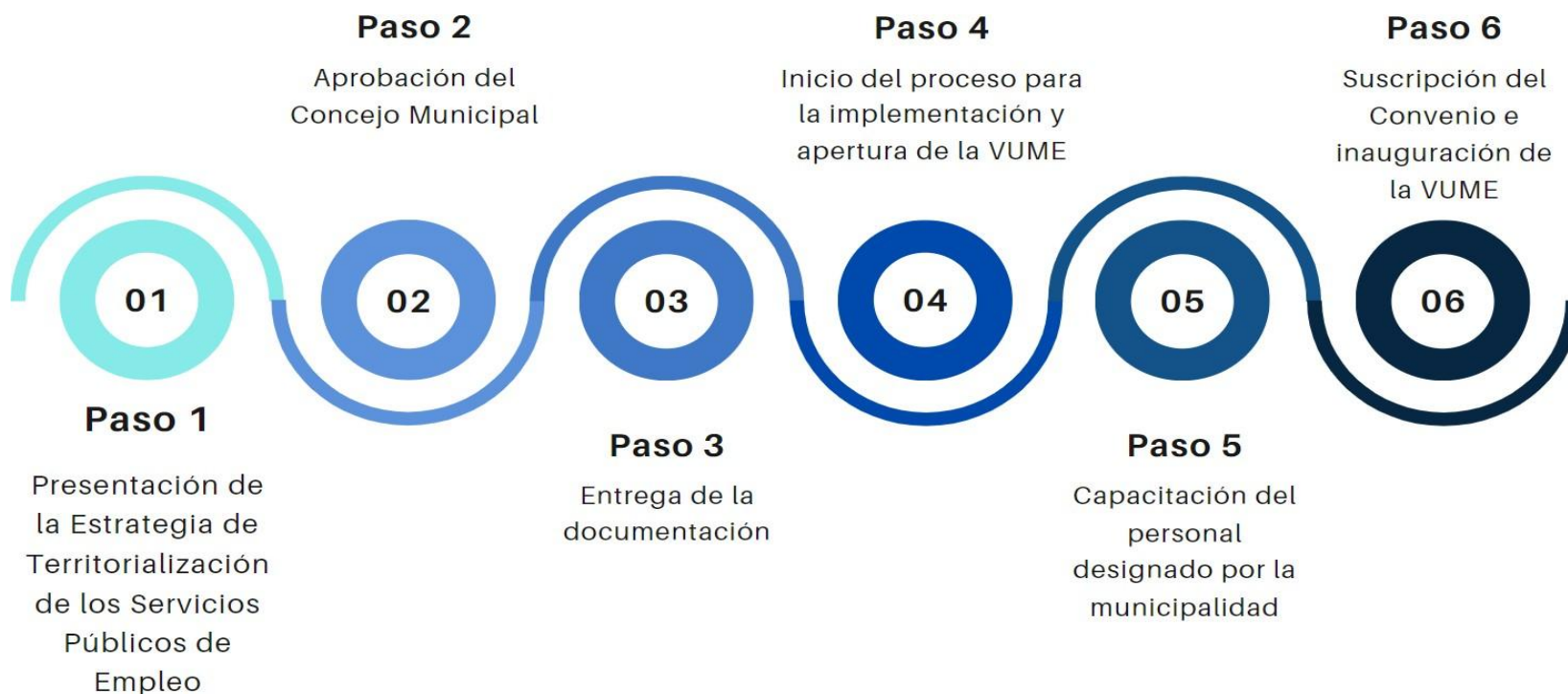

Estrategia Nacional de Municipios y Comunidades Saludables

Línea de tiempo



Fuente: Líneas Orientadoras para Municipios, Ciudades y Comunidades Saludables (MCCS) en la Región de las Américas (OPS/OMS, 2019).





Estrategia Nacional de Municipios y Comunidades Saludables

CONTENIDO

1. Municipio Saludable.

2. Intersectorialidad en Salud.

3. Mi municipio es sano. Entornos y estilos de vida Saludable.

4. Cero muertes maternas y Cero desnutrición en mi municipio.

5. Mi Municipio es verde.

6. Participación Social en Salud. Comunidades Saludables.

7. Gestión de Riesgo en Salud.



Promoción

Prevención

Atención

Rehabilitación

LIBERTAD

DE

DE 1821

Situación Actual: Tratamiento de Aguas Residuales

OBLIGATORIEDAD MUNICIPAL



- Elaboración del Estudio Técnico de Aguas Residuales (ETAR) con el inventario de descargas del municipio, a más tardar el **30 de mayo de 2024**.
- Las municipalidades deberán cumplir con tener en operación, sistemas de tratamiento de las **2 descargas principales** a más tardar el **02 de mayo del 2025**.
- En el **02 de mayo 2027** deberán cumplir con tratar el 60% de sus descargas con los parámetros indicados en dicha etapa.
- En el **02 de mayo 2031** deberán cumplir con tratar el 100% de sus descargas con los parámetros indicados en dicha etapa.

Para la elaboración y actualización de los estudios técnicos se deberá de cumplir con el **Manual General del Reglamento de las Descargas y Reuso de Aguas Residuales y de la Disposición de Lodos. Acuerdo Ministerial Número 105-2008.**

Para el seguimiento y evaluación de aguas residuales y de aguas para reuso, los entes generadores deberán tomar a su costa, como mínimo, **dos muestras al año** y efectuar los análisis que correspondan de conformidad con los parámetros contenidos en el estudio técnico." **Artículo 49**

Departamento	Suchitepéquez	Estudio Técnico de Aguas Residuales	No tiene	Descargas que el Inventario Reporta	6
Municipio	Río Bravo	Plantas de Tratamiento en Operación	0	Plantas de Tratamiento sin Operación	6

REGLAMENTO 164-2021

El Acuerdo Gubernativo 164-2021, **Reglamento para la Gestión Integral de Residuos y Desechos Sólidos Comunes** es un esfuerzo en conjunto del Organismo Ejecutivo, las Municipalidades y todos los habitantes de Guatemala para solucionar progresivamente una problemática que es conocida comúnmente como "Basura" a Nivel Nacional.



**ENTRÓ EN VIGENCIA
EL 11 DE AGOSTO DE 2021**

Escanea el Código QR o visita el sitio web www.marn.gob.gt/Reglamento-164-2021 para conocer a detalle los plazos y obligaciones que establece este Reglamento.

¿Quiénes son los entes que deben cumplir este Reglamento?

Estas son algunas de las consideraciones que debes tener en cuenta, si tú, como persona individual o jurídica, pública o privada, nacional o extranjera, desarrollas alguna de las siguientes actividades en cualquier parte del territorio del país:

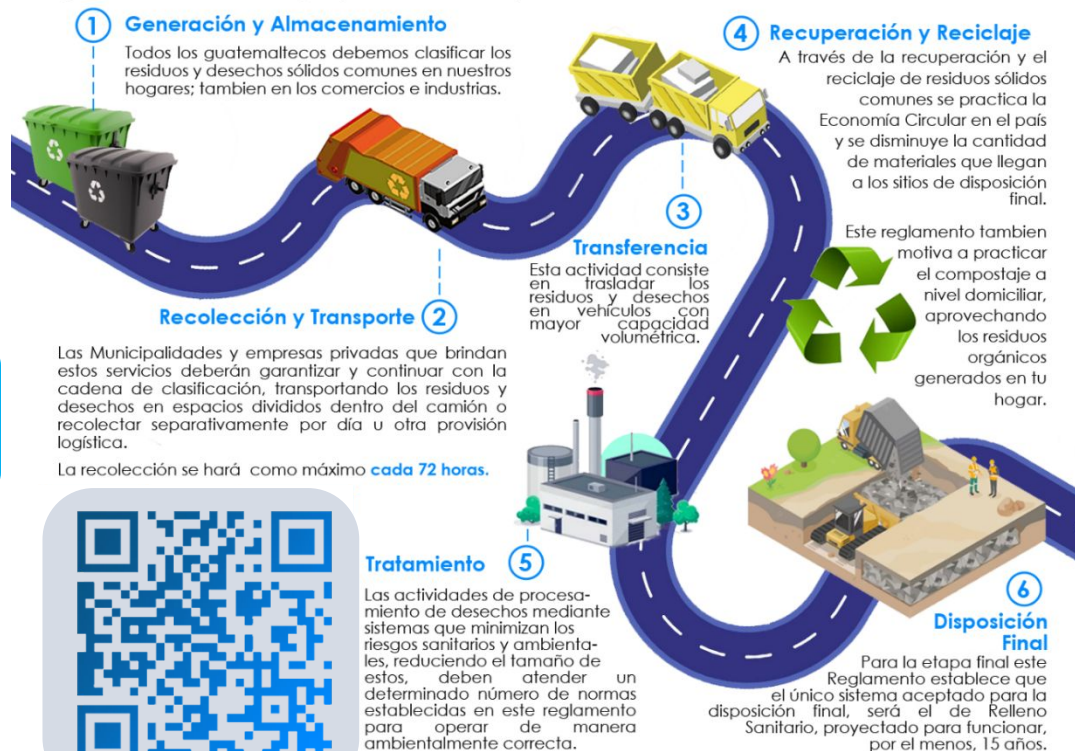

CLASIFICACIÓN DE LOS RESIDUOS Y DESECHOS SÓLIDOS COMUNES

El MARN invita a Clasificar los Residuos y Desechos Sólidos Comunes que generes en tu hogar, comercio, industria y cualquier espacio público del Municipio; según lo establecido en el Acuerdo Gubernativo 164-2021 para proteger el medio ambiente de tu entorno.



Escanea el Código QR para Descargar la Guía de Identificación Gráfica y conocer más sobre la Clasificación.



ORGÁNICO

¿Qué debo colocar en esta Clasificación?

Son productos de origen animal y vegetal, principalmente de los restos de alimentos, agricultura y jardinería. *Algunos ejemplos:*



INORGÁNICO

¿Qué debo colocar en esta Clasificación?

Son productos que no están compuestos de materia vegetal o animal y son de difícil descomposición por microorganismos. *Algunos ejemplos:*



Todos los demás residuos que se contaminen con aceites, líquidos y otros materiales que les haga perder el potencial de ser reciclados.



RECICLABLE

¿Qué debo colocar en esta Clasificación?

Algunos ejemplos:



Escanea el Código QR para conocer más sobre la Clasificación

Información Agroclimática

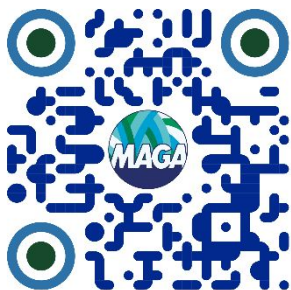

Para acceder al detalle de la información,
escanea el código QR.

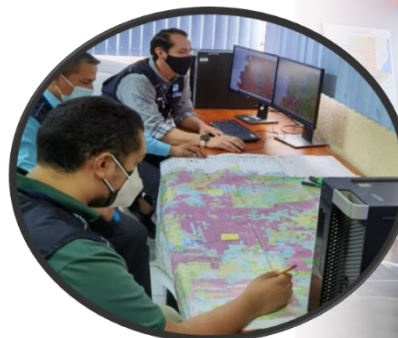

Generalidades

Documento elaborado por el equipo de trabajo conformado por los departamentos de: El Centro de Información Estratégica Agropecuaria, Laboratorio de Información Geográfica, Cobertura Vegetal y Uso de la Tierra, y Departamento de Suelos, de la Dirección de Información Geográfica, Estratégica y Gestión de Riesgos -DIGEGR- del Ministerio de Agricultura, Ganadería y Alimentación -MAGA-.

Características del municipio:

- Geográficas
- Biofísicas
- Productivas

Temáticas:

- Mapa de características geográficas y biofísicas
- Capacidad de uso de la tierra
- Serie de suelos (Simmons 1,959)
- Descripción de las principales características
- Condiciones climáticas
- Cobertura vegetal
- Uso de la tierra año 2,020
- Fechas promedio de etapa fenológica ciclo de primera (cultivo de maíz/ frijol).

Se exponen las **potencialidades** y **limitaciones** del municipio en forma general.

INFORMACIÓN AGROCLIMÁTICA

Municipio de Río Bravo, Suchitepéquez

Características geográficas y biofísicas

El municipio se localiza al Este del departamento; con las colindancias siguientes:

Al Norte: con el municipio de Santa Bárbara del departamento de Suchitepéquez.

Al Sur: con el municipio de Pueblo Nuevo Tiquisate, del departamento de Escuintla

Al Este: con el municipio de Patulul del departamento de Suchitepéquez.

Al Oeste: con Chicacao del departamento de Suchitepéquez.

Su extensión territorial es de 147.13 km², equivalentes al 7.4% del departamento.

En el municipio predominan las alturas menores a 500 msnm abarcando el 100% de la superficie del municipio.

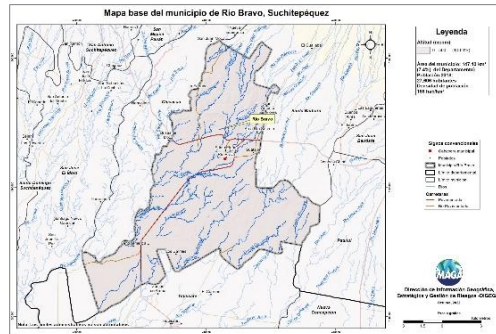

Capacidad de Uso de la Tierra

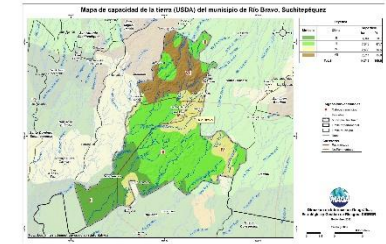

De acuerdo al mapa, para el municipio se presenta las siguientes categorías de uso: Agrícola (II-IV) con 85%, y forestal (VII) con un 15%.

Serie de suelos

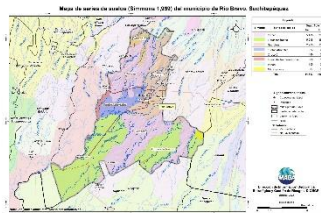

Respecto a las principales características de los suelos, estos provienen principalmente de ceniza volcánicas y depósitos marinos; suelos profundos, con buen drenaje, moderado a muy alto a bajo peligro a la erosión.

Condiciones Climáticas

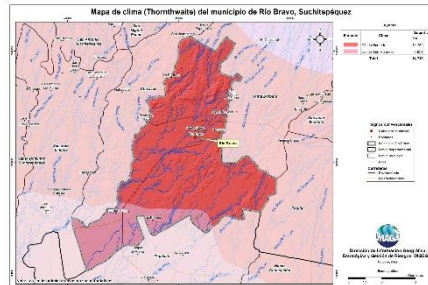

Respecto a condiciones climáticas predomina el clima Cálido con el 80.1% (24.4–27.8°C) de la superficie del municipio. Con respecto a la humedad, domina el régimen húmedo (100.0%), donde la precipitación media es de 2,001 a 4,000 mm anuales .

Dada la distribución de la precipitación pluvial, en época seca (noviembre a abril) se requiere de riego.

Con respecto al riesgo del territorio presenta bajas amenazas naturales.

Cobertura Vegetal y Uso de la Tierra

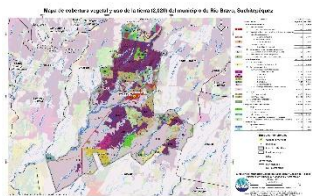

El 1.99 % pertenece a Territorios artificializados (tejido urbano discontinuo, zonas industriales, comercios y servicios, pistas de aterrizaje, zonas de extracción minera e instalaciones deportivas y recreativas).

Territorios agrícolas que ocupan el 83.47 %, conformado por: granos básicos (maíz y frijol), cacao, hule, mango, palma de aceite y pastos.

Bosques y medios seminaturales ocupan el 12.42 % correspondiente a bosque latifoliado, arboles dispersos y vegetación arbustiva baja.

Fecha promedio de etapa fenológica (cultivo de maíz / frijol)

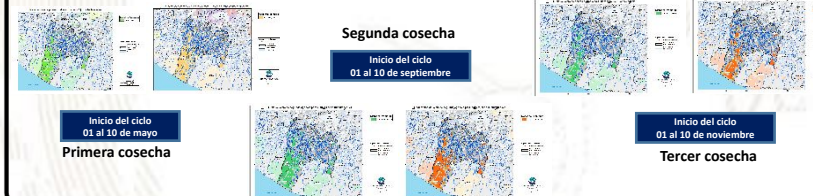

¿Qué son?

Son centros en donde se imparten cursos de capacitación técnica laboral y formación emprendedora; en espacios físicos proporcionados por la comunidad, municipalidades, organizaciones no gubernamentales, iglesias y otros.

¿Cuál es su objetivo?

Contribuir al desarrollo de oferta formativa vinculada a familias ocupacionales y cualificaciones con significación en el empleo, que proporcione la formación adecuada a personas jóvenes y adultas para su inserción en el mercado productivo y que responda a la demanda laboral.

Alianzas

Se realizan alianzas con municipalidades y otras organizaciones quienes proveen espacio físico y equipo para implementar los cursos.

También el Ministerio de Educación a través de la Dirección General de Educación Extraescolar, facilita equipo en diversas áreas e instructores para atender a los estudiantes.





Oportunidades

- Capacitarse en áreas técnicas con demanda productiva.
- Desarrollo de competencias para la vida, el trabajo y la formación emprendedora como ejes transversales para fortalecer la empleabilidad.
- Desarrollo de habilidades blandas en los jóvenes y adultos que participan en los cursos de formación.
- Disminución de la brecha entre educación y empleo a través de los cursos de formación.



¿Qué son?

Son centros de formación y capacitación extraescolar, asociadas al área agropecuaria en donde el campo o parcela de tierra es el espacio de aprendizaje, en el cual los participantes aprenden, fortalecen y tecnifican sus conocimientos y capacidades con la orientación de especialistas técnicos para el aprovechamiento de los recursos en el marco del Programa de Alimentación Escolar, PAE.

¿Cuál es su objetivo?

Promover buenas prácticas agropecuarias a través de la formación y capacitación, desarrollando competencias asociadas al área agrícola y pecuaria para tecnificar capacidades técnicas de los participantes para constituirse en proveedores del Programa de Alimentación Escolar, para obtener el certificado de Productor Agropecuario con Especialidad en Alimentación Escolar.

Alianzas

Se realizan alianzas con municipalidades y otras organizaciones gubernamentales y no gubernamentales quienes: autorizan y gestionan el uso de un espacio físico de terreno, proporcionan insumos, servicios básicos y personal para mantenimiento.

- Certificación de la formación modular a través del Programa Centros Municipales de Capacitación y Formación Humana, CEMUCAF.
- Certificación de la Competencia Técnico Laboral para acreditar “Productores Agropecuarios con Especialidad en Alimentación Escolar.
- Dotación de Módulos Formativos físicos o digitales para el desarrollo de procesos formativos.
- Transferencia Metodológica a técnicos de las ETCAE.





Oportunidades

- Formación, capacitación y tecnificación.
- Productores locales acreditados y certificados en competencias agropecuarias.
- Desarrollo comunitario y reactivación de la economía local.
- Reducción de barreras de género.
- Empoderamiento de la mujer.
- Prevención de la migración irregular.
- Desarrollar habilidades de lectoescritura y matemática funcional, así como completar sus ciclos educativos a través de modalidades flexibles.
- Vínculo entre las OPF y Productores Locales para la provisión y suministro de alimentos como lo establece la Ley de Alimentación Escolar.





¿Qué son?

Son espacios comunitarios educativos que, mediante el uso de herramientas tecnológicas y metodologías innovadoras, facilitan a la población educativa el desarrollo y fortalecimiento de procesos formativos pertinentes a su contexto y necesidades. Está dirigido para estudiantes del Sistema Educativo Nacional.



Alianzas

- ✓ Se gestiona la firma de convenio con las Municipalidades por 5 años para que apoyen con el espacio físico, pago de internet, energía eléctrica y seguridad.
- ✓ El Ministerio de Educación designa al instructor y facilita el equipamiento en coordinación con la cooperación.



¿Cuál es su objetivo?

Propiciar el desarrollo de la población a través de procesos de aprendizajes significativos, autónomos y colaborativos, mediante el uso de herramientas tecnológicas, en un modelo educativo flexible, pertinente y de calidad.





Oportunidades

- Iniciar o continuar estudios en forma gratuita en el Programa Nacional de Educación Alternativa PRONEA
 - En el Nivel de Educación Primaria (de 13 años en adelante)
 - Nivel de Educación Media ciclo básico (de 15 años en adelante) y diversificado (de 17 años en adelante).
 - Avanzar a su propio ritmo.
 - Si ha extraviado su papelería de estudios, puede solicitar una evaluación por suficiencia para acreditar su formación y continuar estudiando.
- Acceso a computadoras e internet en forma gratuita para procesos formativos.
- Acompañamiento por parte de un tutor.



LIBERTAD
15 DE
SEPTIEMBRE
DE 1821

Análisis de seguridad en el municipio de Río Bravo

Tendencia histórica de la incidencia criminal

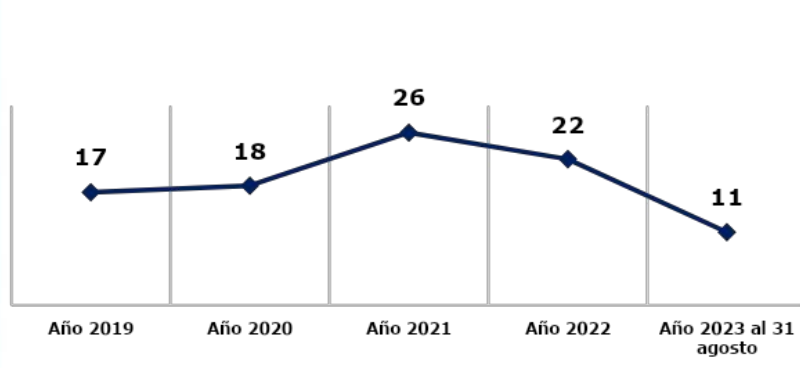

Hechos delictivos comparados

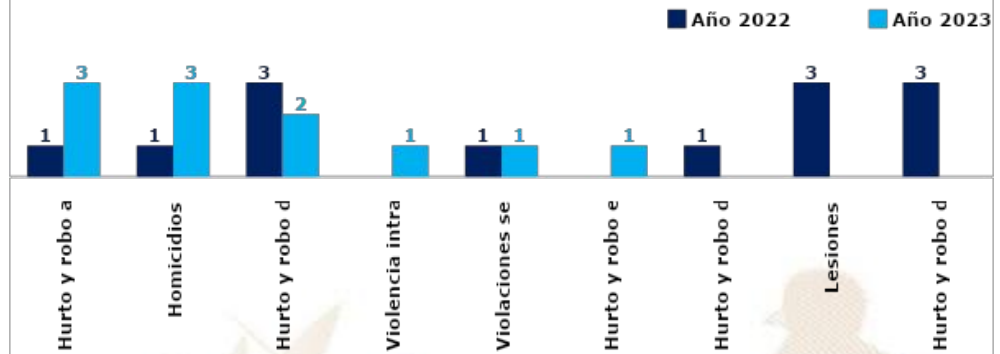

Análisis:

- ❑ En el ranking de criminalidad, el municipio de Río Bravo se ubica en la 119ª posición a nivel nacional.
- ❑ En el año 2023, el hurto y robo a peatones registra un aumento del 100% en comparación con el año 2022.
- ❑ En el año 2023, se reporta un aumento de 2 homicidios, en comparación con el año 2022, lo que representa el 100%.
- ❑ Los hechos registrados han ocurrido los días lunes, martes, sábado y domingo, en horario de 13:00 a 21:00 horas.
- ❑ Focalización de los servicios institucionales: Seguridad a comercios, mercado municipal, recorrido en población, cajas rural, agencia bancaria y recorrido en parcelamiento gualton.
- ❑ Las rutas que se comunican con el municipio son: Ruta a Tiquisate Escuintla.



Gestión integral de la seguridad

❑ **Objetivo institucional en el municipio**

Realizar actividades operativas (patrullajes, puestos fijos y operativos policiales) en los lugares donde se han registrado hechos negativos y donde exista más aglomeración de personas (plazas, mercados, paradas de buses, eventos deportivos u otros), para garantizar la vida, la integridad física y la seguridad de las personas y sus bienes.

❑ **Servicios policiales**

Dependencia policial	Talento humano	Recurso de movilidad		Tasa de policías por habitantes	Kilómetros que recorre cada unidad policial
		Vehículos	Motocicletas		
Subestación 33-4-3, Río Bravo	24	2	2	Se dispone de 7 policías por cada 10,000 habitantes.	1 unidad policial cubre 43.75 km ² de demarcación.
Otras dependencias policiales de apoyo					
Delegación de la Subdirección General de Prevención del Delito (Suchitepéquez)	14	1	--		
Delegación de la División Nacional contra el Desarrollo Criminal de las Pandillas (Suchitepéquez)	24	2	--		
Delegación de la División Especializada en Investigación Criminal (Suchitepéquez)	16	2	3		
Personal de la Subdirección General de Análisis e Información Antinarcótica (Suchitepéquez)	42	2			

❑ **Coordinación interinstitucional**

- ✓ Con instituciones en sectores de justicia, salud, educación y autoridades locales.
- ✓ La Policía Nacional Civil apoya a la Policía Municipal, en actividades culturales, sociales o de otra índole que se desarrolla en el municipio.

Sistema de Información Cultural - SIC -

¿Qué es el Sistema de Información Cultural SIC?

Es una herramienta virtual al servicio de la sociedad. Registra, sistematiza y difunde información sobre la cultura diversa de nuestro país a nivel nacional.

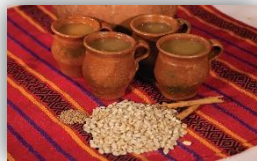

MUNAG
Museo Nacional de Arte de Guatemala
The明珠 of Guatemalan Culture



¿Qué encontramos en el SIC?

Información de más de 500 lugares del patrimonio cultural y natural, más de 130 recetas de gastronomía tradicional; manifestaciones de la espiritualidad y religiosidad popular; escuelas y universidades de arte y cultura; legislación cultural; premios y reconocimientos para artistas, académicos y gestores culturales.

Una biblioteca virtual, noticias, vídeos culturales... y mucha más información de la rica y variada cultura de Guatemala.

Registro Nacional de Artistas - RENART -

En el SIC también se encuentra el **Registro Nacional de Artistas RENART**:

- El RENART permite conocer cuántos artistas hay a nivel nacional. Apoyar a visibilizarlos y ampliar posibilidades de ofertar sus servicios artísticos.
- Actualmente hay más de 5,300 artistas registrados de los diversos municipios de Guatemala.
- Cada artista se registra por iniciativa y voluntad propia. Al registrarse recibe una certificación llamada **Número Único de Artistas -NUA-**. Este certificado puede ser utilizado convenientemente para gestionar apoyos en el Ministerio de Cultura y Deportes, y en otras instituciones nacionales y extranjeras.
- En el SIC el artista encontrará un tutorial que le guiará para registrarse en el RENART.



sicultura.gov.gt



La información cultural en el SIC, se puede encontrar desglosada por municipios:

Por ejemplo, en el municipio de **Río Bravo**, departamento de Suchitepéquez, se encuentra pendiente de registro la información de sus recursos culturales.

¿Cuántos artistas hay en mi municipio?

Cada municipio, puede conocer quiénes, cuántos y dónde están sus artistas a través del **RENART**.

En el municipio de **Río Bravo**, departamento de Suchitepéquez, está pendiente de registro sus artistas.

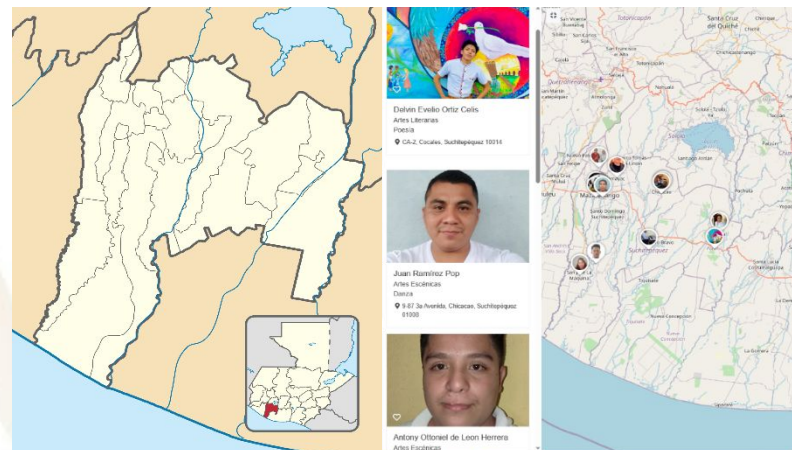

LIBERTAD
15 DE
SEPTIEMBRE
DE 1821

Oficinas Municipales de Agua y Saneamiento - OMAS -

164 MUNICIPALIDADES QUE
YA CUENTAN CON OMAS

MODELO
ASH

AGUA POTABLE,
SANEAMIENTO
E HIGIENE

Objetivo

Contribuir con las municipalidades en la gestión sostenible del agua potable, saneamiento e higiene, para garantizar una mejor calidad de vida de la población

1

Fortalecimiento municipal

Consiste en establecer y desarrollar las capacidades institucionales, técnicas, legales y de participación que permitan a la Municipalidad abordar de manera priorizada, estratégica y sostenible el tema del agua, saneamiento e Higiene en todo el municipio.

2

Análisis situacional de agua, saneamiento e higiene

Consiste en establecer e implementar herramientas y metodologías participativas para la recopilación de información clave de agua potable, saneamiento e higiene para la toma de decisiones.

3

Planificación de la intervención

Este es el componente que facilita el proceso para planificar las alternativas y soluciones a los problemas de agua, saneamiento e higiene identificados y priorizados, tanto por las poblaciones, técnicos y autoridades del municipio.



Oficinas Municipales de Agua y Saneamiento - OMAS -

4

Mobilización de Recursos

Es el proceso de identificar y gestionar recursos para la implementación de los planes estratégicos, de inversión y operativos de agua saneamiento e higiene en los municipios.

5

Organización y participación social inclusiva y equitativa

Consiste en contribuir al empoderamiento de la población, para satisfacer las necesidades y condiciones diferenciadas en agua, saneamiento e higiene de los diversos grupos sociales.

6

Implementación de infraestructura de agua y saneamiento

Consiste en universalizar la cobertura de los servicios de agua potable y saneamiento, a través de la implementación, rehabilitación y mejoramiento de sistemas de agua y saneamiento de forma sostenible.

7

Gestión integrada de recursos hídricos

Consiste en gestionar el recurso hídrico, considerando los distintos usos de manera interdependiente, privilegiando el agua para consumo humano, con la participación de los diferentes sectores de la sociedad e instituciones del municipio.

8

Integridad en la prestación de los servicios de agua y saneamiento

Consiste en fomentar la integridad a nivel municipal y comunitario, basada en los principios de transparencia, rendición de cuentas y participación para fortalecer la gobernabilidad.

9

Cambios de comportamiento en prácticas de higiene y saneamiento

Consiste en fortalecer las capacidades municipales, institucionales y comunitarias para la promoción y adopción de cambios de comportamiento en prácticas clave de higiene y saneamiento.

10

Aprendizaje y gestión del conocimiento

Consiste en el abordaje de elementos que contribuyen a facilitar procesos de generación, modificación, actualización, transmisión y uso de modificación, actualización, transmisión y uso de conocimientos en el entorno del agua, saneamiento e higiene

11

Sistemas de información municipal

Este componente busca plantear mecanismos para recolectar, analizar e interpretar datos para utilizarlos en la toma de decisiones relacionadas con la universalización y sostenibilidad de los servicios de agua y saneamiento en los municipios.

PLANTA TURÍSTICA REGISTRADA

- ❖ Se registran establecimientos de hospedaje, agencias de viajes, academias de español, transporte turístico terrestre y guías de turistas. A través de este registro cada municipio puede conocer cuántos y cuáles empresas y servicios turísticos están registrados y dónde están ubicados.
- ❖ En el sitio <https://registro.inguat.gob.gt/> se puede consultar el directorio de servicios turísticos registrados, así como los formularios y requisitos para solicitar la inscripción.

- ❖ Para incrementar el nivel de calidad de los servicios turísticos el INGUAT otorga a las empresas registradas y a los restaurantes que cumplen con los requisitos de la normativa técnica, los distintivos “sello Q”, “sello Q Verde” y “bioseguridad turística”.

Escanea el código QR para acceder al registro de servicios turísticos:



En el municipio de RÍO BRAVO, departamento de SUCHITEPÉQUEZ, se registra:

SERVICIOS TURÍSTICOS

3 Establecimientos de Hospedaje, siendo 0 de ellos **Aptos para la Actividad Turística** con disponibilidad de 0 Habitaciones y 0 Plazas Cama.

0 Agencias de Viajes.

0 Guías de Turistas.

0 Empresas de Transporte Turístico Terrestre con disponibilidad de 0 unidades y un total de 0 asientos.

No cuenta con Academias de Enseñanza de Español como Segundo Idioma.

DISTINTIVOS DE CALIDAD

Los Distintivos de Calidad y Sostenibilidad Turística son otorgados a los servicios turísticos que garantizan a sus clientes, la implementación de un proceso de mejora continua y el cumplimiento de estándares de calidad y sostenibilidad en sus operaciones.

Los servicios turísticos que cuentan con este Distintivo que otorga el INGUAT de manera gratuita, han pasado por un proceso interno en donde se establecen controles en los procesos y servicios, para la satisfacción de los turistas, así como la seguridad y confort de las instalaciones.

Para mayor información: calidad.turistica@inguat.gob.gt

Política para la Generación y Recaudación de Ingresos Propios – PGRIP-

Contexto

En el 2022, INAP asistió técnicamente a 106 municipalidades para la elaboración de la **Política para la Generación y Recaudación de Ingresos Propios**, con el objetivo de que cuenten con un documento que contenga lineamientos que les permitan **mejorar la recaudación de ingresos propios convencionales y no convencionales**.

Política para la Generación y Recaudación de Ingresos Propios – PGRIP-

Aunque las propuestas de PGRIP han sido diseñadas según las necesidades de cada contexto, **todas parten de una matriz común en la que se expone:**



Esquema General de PGRIP

Auto diagnóstico financiero de la municipalidad	Muestra los déficits presupuestarios y de las brechas que se generan por la falta de ingresos propios, identificando las tasas, arbitrios e impuestos que la municipalidad puede cobrar pero que no está cobrando y las razones por las cuales no lo hacen.
Identificación de Potenciales	Fuentes potenciales de ingresos no convencionales que permitan diseñar estrategias para hacer efectiva su recaudación.
Lineamientos para la generación de ingresos convencionales	Evaluación de los ingresos propios convencionales que la municipalidad está dejando de percibir, propuestas de mecanismos para mejorar los ingresos (Arbitrios, tarifas e impuestos que puede cobrar la municipalidad de acuerdo a la normativa vigente).
Lineamientos de acción para ingresos no convencionales	Propuesta de los ingresos no convencionales que se pueden obtener en base al potencial económico y los recursos físicos y naturales disponibles en el municipio, así como de los mecanismos que se pueden aplicar para generar estos ingresos.



Solicita nuestra asistencia técnica para la elaboración de la **Política para la Generación y Recaudación de Ingresos Propios – PGRIP-**

ingresa a www.inap.gov.gt



Escanea el código QR

Monitoreo Índice de Gobernanza en Seguridad Alimentaria y Nutricional (SAN)



Esta herramienta tiene como finalidad la autoevaluación del desempeño de la COMUSAN y la calidad de su gestión, asimismo conocer las potencialidades y áreas a mejorar de dicha comisión en un momento determinado, definiendo un índice de gobernanza en SAN que permita la toma de decisiones consensuadas y oportunas por la COMUSAN.

Esta herramienta consiste en una aplicación que por medio de algoritmos, combina datos de 31 variables y 7 indicadores para definir un Índice de Gobernanza en SAN.



Participación: **6 variables**
Equidad: **5 variables**
Transparencia: **3 variables**
Eficiencia: **4 variables**
Capacidad de respuesta institucional: **8 variables**
Coordinación: **3 variables**
Marco regulatorio: **2 variables**

El Índice de Gobernanza se clasifica en tres niveles:

-  Nivel débil de Gobernanza en SAN: **Entre 0% y 49.99%**
-  Gobernanza en SAN aceptable: **Entre 50% y 79.99%**
-  Gobernanza en SAN totalmente aceptable: **Entre 80% y 100%**

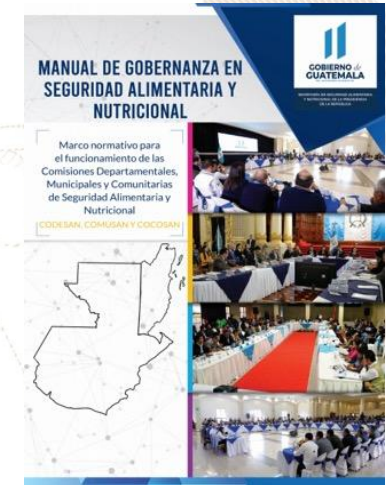

SEPTIEMBRE
DE 1821

Municipio de Río Bravo

Información	Datos	Ranking Departamental	Ranking Municipal	Mapa
-------------	-------	-----------------------	-------------------	------



Monitoreo de Gobernanza en SAN



Año 2023

Cuatrimestre q1

Departamento Suchitepéquez

Municipio Río Bravo

- Débil entre 0% y 49.99%
- Aceptable entre 50% y 79.99%
- Totalmente Aceptable entre 80% y 100%

Índice de Gobernanza en SAN
81%

Gobernanza **Totalmente Aceptable** en SAN

Resumen de Indicadores

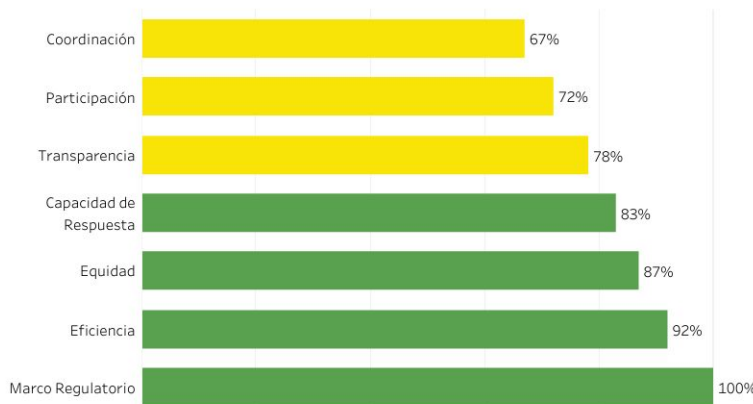

Mapa de Ubicación



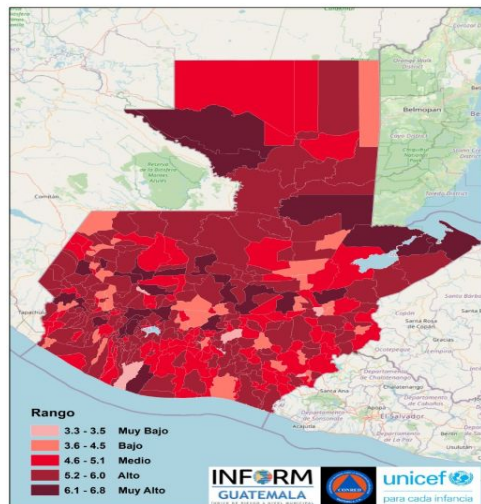

Estructura

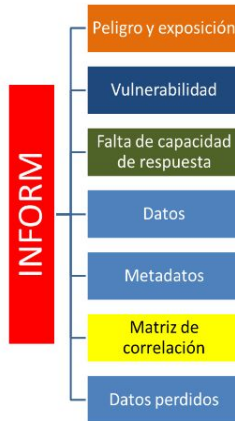

RIO BRAVO, SUCHITEPÉQUEZ
Clasificación de Riesgo

ALTO

El municipio presenta un alto índice de degradación ambiental, diversos factores que indican alta vulnerabilidad y falta de capacidades / recursos para la respuesta ante eventos de distinto origen.

Índice de Riesgo de Desastres



Mapa municipal

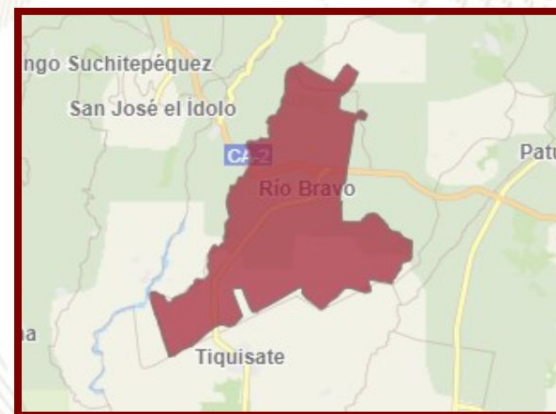

Escala 0—10



INFORM Guatemala, es una herramienta nacional, abierta, objetiva y transparente que sirve para valorar el riesgo de desastres, a partir de la identificación de amenazas, vulnerabilidades y capacidades de respuesta en los 340 municipios del país.

SIMPLIFICA e INTEGRA Información sobre el riesgo de desastres a nivel municipal en Guatemala

TOMA DE DECISIONES



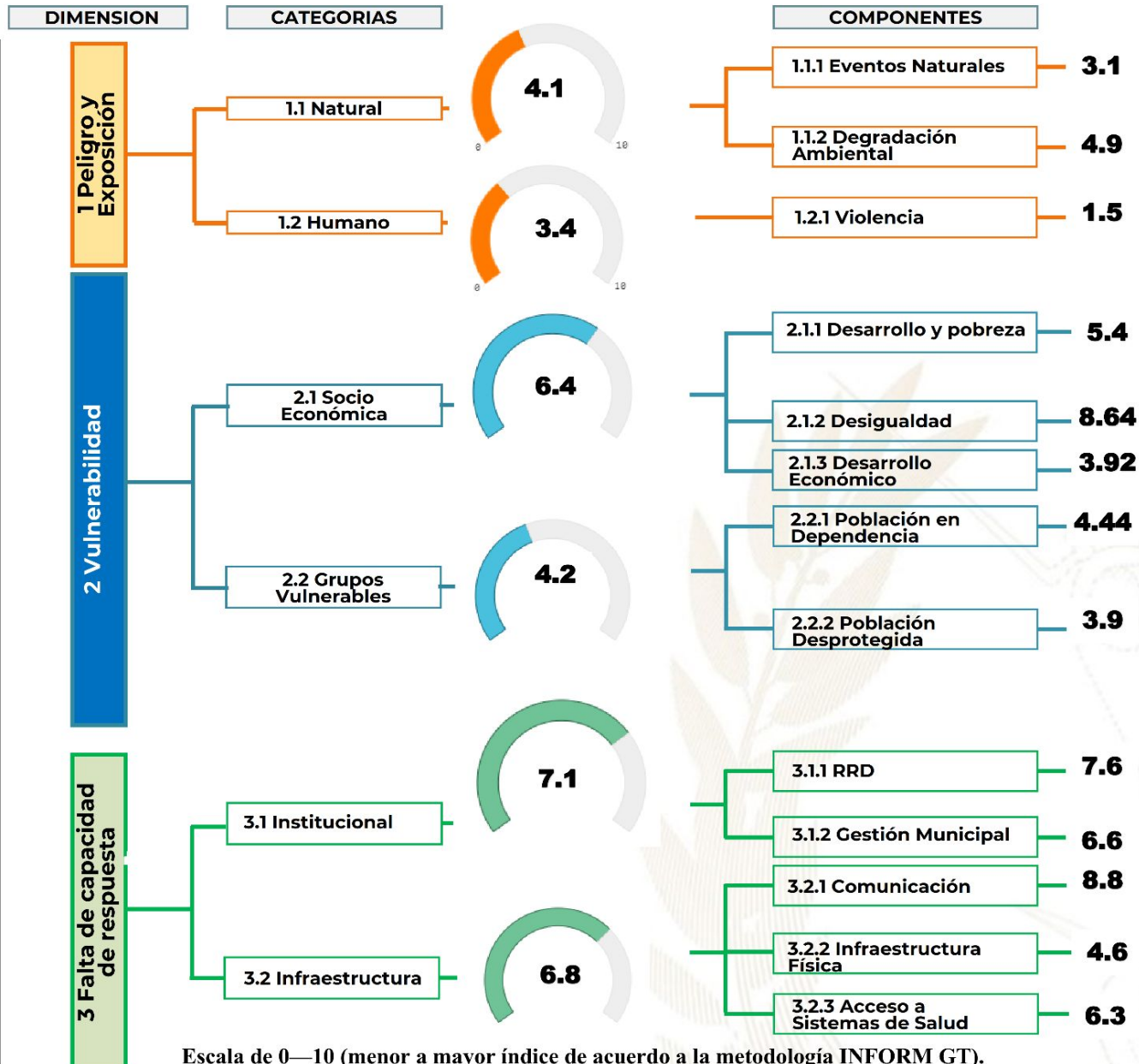

Procesos importantes para seguimiento:

- Ordenamiento territorial
- Plan Municipal de Respuesta
- Marco Nacional de Recuperación
- Normas para la Reducción de Desastres 1-4
- AGRIP
- Conformación de Coordinadoras para la Reducción de Desastres.
- Integración de Instancias Municipales para la Gestión Integral del Riesgo de Desastres.

Oferta Programática Dirigida a los Gobiernos Locales

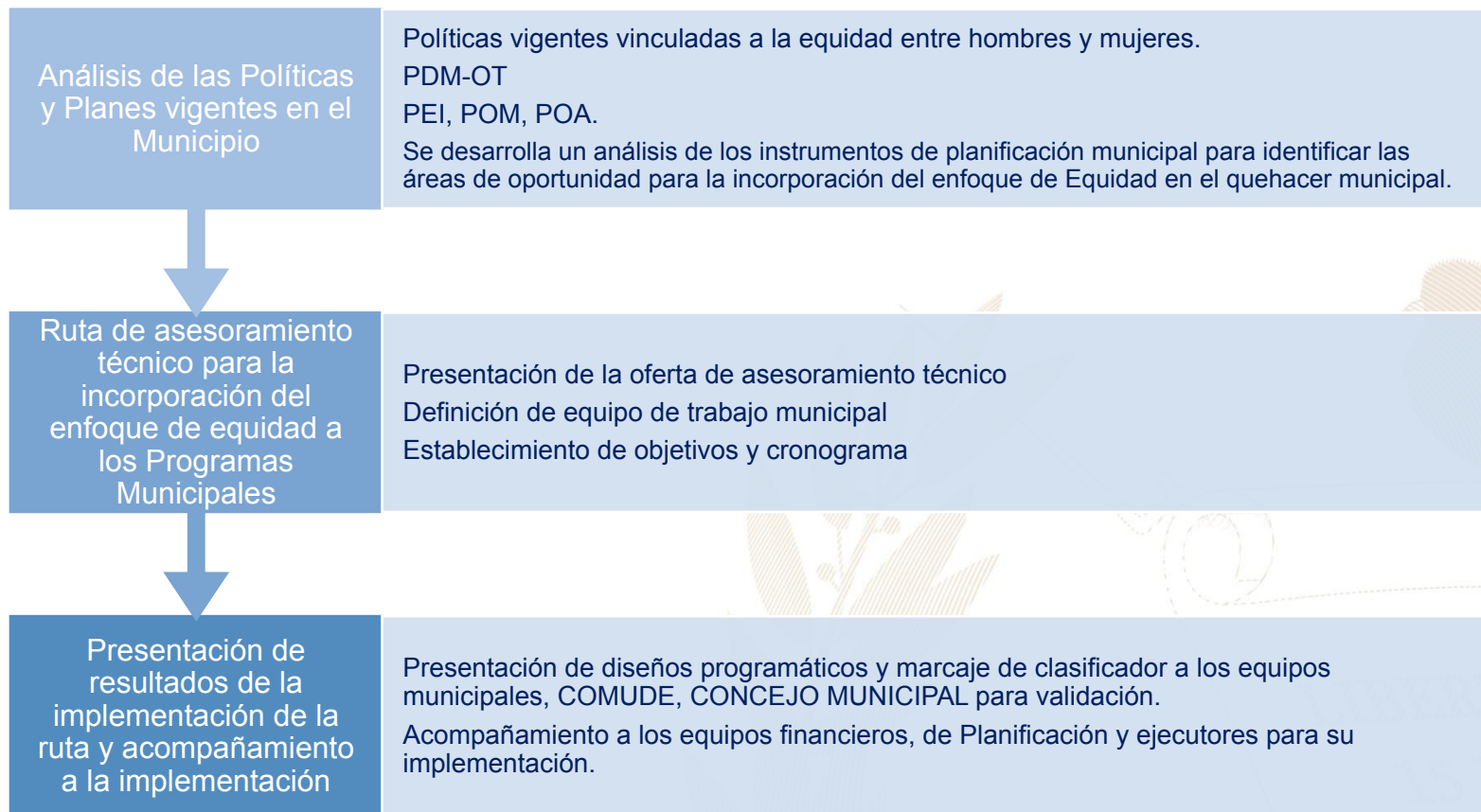

Más información aquí



El Índice de Desarrollo Humano Municipal (IDH-M) describe el nivel de bienestar en una sociedad a partir de tres dimensiones básicas: educación, salud y nivel de vida. El IDH-M se mide entre 0 y 1, siendo 1 el mayor nivel de desarrollo humano.

A partir de los resultados del XII Censo Nacional de Población (INE, 2019), el **IDH-M para el municipio de Río Bravo fue de: 0.60**. Este valor se encuentra por debajo del promedio del IDH-M en el departamento de Suchitepéquez (0.64) y por debajo del promedio del IDH-M (0.63).

Las dimensiones del IDH-M que presentan mayor oportunidad de mejora en Río Bravo son: **educación y nivel de vida**.

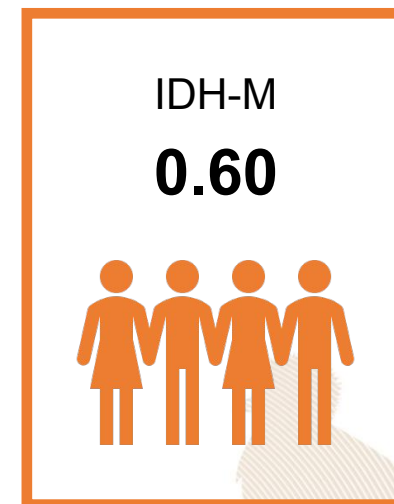

0.43

Educación

Esperanza educativa;
Escolaridad



0.79

Salud

Acceso a agua y saneamiento;
Materiales de pared y piso;
Supervivencia de hijos nacidos vivos



0.62

Nivel de Vida

Escolaridad de PEA;
Número de dormitorios por persona;
Tipo de ocupación de Población Ocupada;
Categoría ocupacional de Población Ocupada;
Ubicación geográfica

Referencias:

Instituto Nacional de Estadística de Guatemala (INE). (2019). XII Censo Nacional de Población y VII de Vivienda. Disponible en línea: <https://www.censopoblacion.gt/>
Programa de las Naciones Unidas para el Desarrollo (PNUD). (2022). Informe Nacional de Desarrollo Humano. Disponible en línea: <https://indhguatemala.org/visualizacion/>

El **Índice de Privaciones Multidimensionales Municipal (IP-M)** describe la **pobreza a nivel municipal**, para reflejar las carencias de los hogares en la calidad de la vivienda, en el empleo, en los logros educativos, en el acceso a servicios básicos de agua, saneamiento y energía, y en tecnología. El IP-M se mide entre 0 y 1, siendo 1 el mayor nivel de privaciones.

A partir de los resultados del XII Censo Nacional de Población (INE, 2019), el **IP-M para el municipio de Río Bravo fue de: 0.38**. Este valor se encuentra por encima del promedio del IP-M en el departamento de Suchitepéquez (0.32) y por encima del IP-M en el país (0.32).

Las dimensiones del IP-M que presentan mayor oportunidad de mejora en Río Bravo son: **tecnología y vivienda**

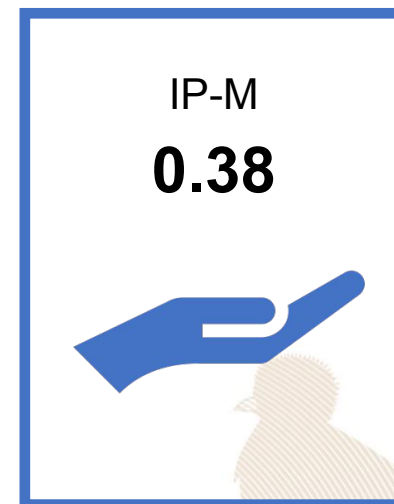

0.29

Vivienda

Materiales precarios en piso, techo y paredes;
Hacinamiento



0.29

Empleo

Trabajo infantil;
Empleo doméstico;
Trabajo no remunerado;
Categorías ocupacionales



0.14

Educación

Inasistencia escolar;
Rezago escolar;
Adultos sin escolaridad;
Adultos con menos de 6 años de escolaridad



0.24

Servicios básicos

Acceso restringido a agua;
Acceso restringido a saneamiento;
Sin energía eléctrica



0.91

Tecnología

Sin computadora en el hogar;
Sin internet en el hogar

Referencias:

Instituto Nacional de Estadística de Guatemala (INE). (2019). XII Censo Nacional de Población y VII de Vivienda. Disponible en línea: <https://www.censopoblacion.gt/>
Programa de las Naciones Unidas para el Desarrollo (PNUD). (2022). Informe Nacional de Desarrollo Humano. Disponible en línea: <https://indhguatemala.org/visualizacion/>

Comparación entre desempeño del municipio y el promedio departamental

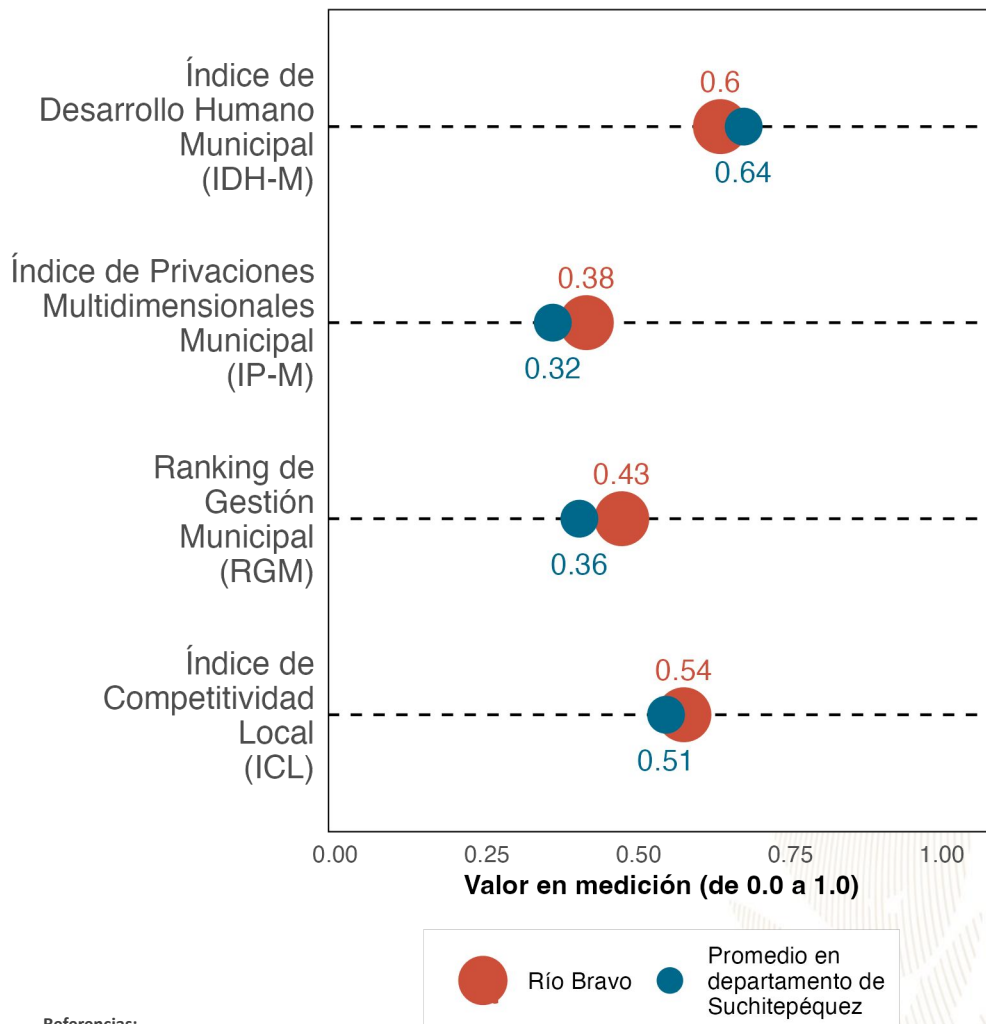

La gráfica compara el desempeño de **Río Bravo** con el promedio de los municipios de **Suchitepéquez** en distintas mediciones de desarrollo. Los resultados son:

Índice de Desarrollo Humano Municipal (IDH-M): **0.6**. Puesto **17** de **21**.

Índice de Privaciones Multidimensionales Municipal (IP-M): **0.38**. Puesto **15** de **21**.

Ranking de gestión municipal (RGM): **0.43**. Puesto **8** de **21**.

Índice de Competitividad Local (ICL): **0.54**. Puesto **2** de **21**.

Referencias:

Fundación Para el Desarrollo de Guatemala (FUNDESA). (2022). Índice de Competitividad Local. Disponible en línea: <https://www.fundesa.org.gt/indices-y-evaluaciones-de-pais/indice-de-competitividad-local>
 Programa de las Naciones Unidas para el Desarrollo (PNUD). (2022). Informe Nacional de Desarrollo Humano. Disponible en línea: <https://indhguatemala.org/visualizacion/>
 Secretaría de Planificación y Programación de la Presidencia (SEGEPLAN). (2022). Ranking de la Gestión Municipal 2020-2021. Disponible en línea: <https://ranking.segeplan.gob.gt/visor/>

Brecha para cada indicador por área

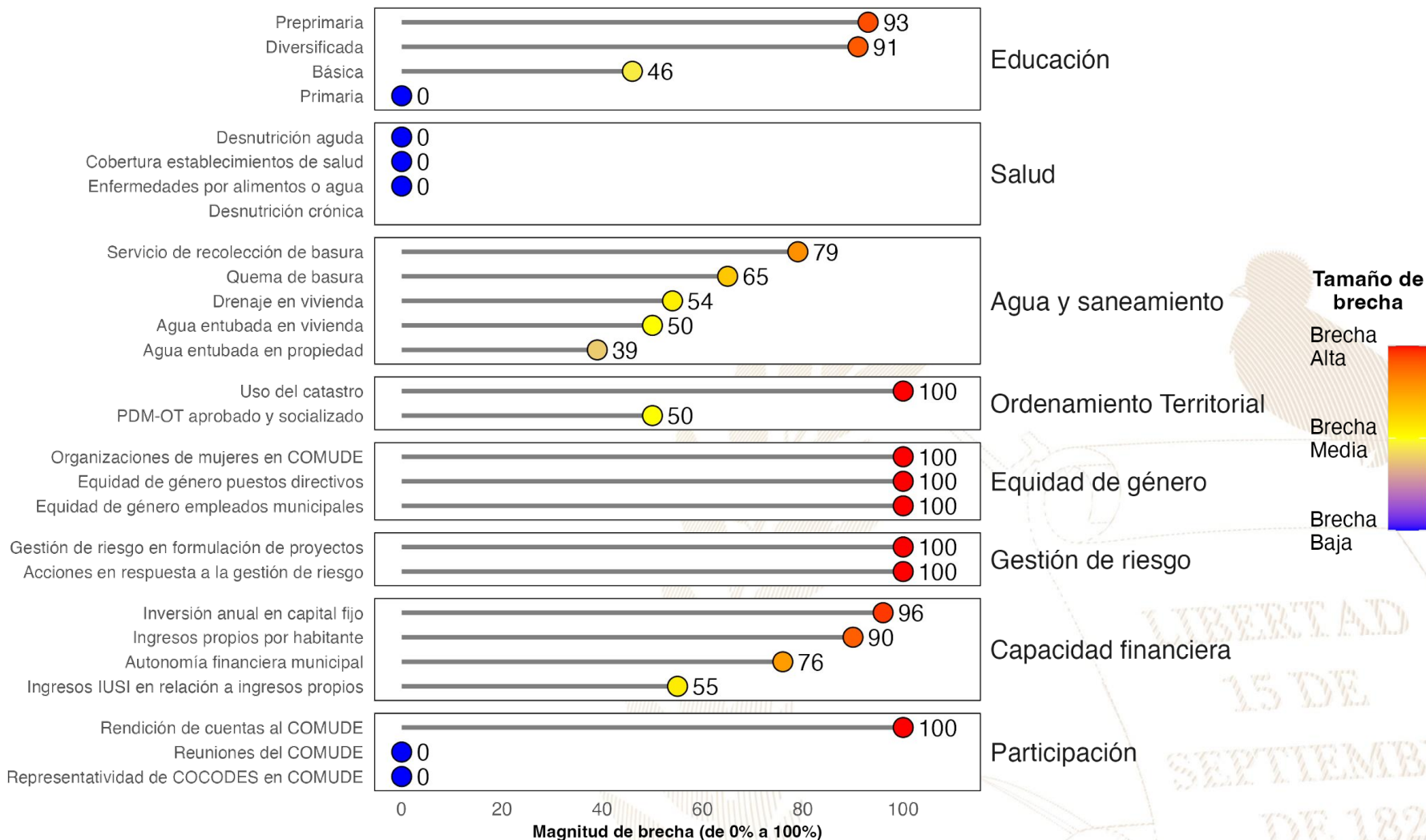

Referencias:

La selección de indicadores por área y la estimación de brechas para cada indicador se realizó con base en la información proporcionada a la Secretaría de Coordinación Ejecutiva de la Presidencia por los Ministerios de Educación y de Salud, así como en la información del Ranking de Gestión Municipal (SEGEPLAN, 2022) y el XII Censo Nacional de Población y VII de Vivienda (INE, 2019). Una brecha baja indica que hay poca necesidad de intervenir en el indicador. Una brecha media implica la necesidad de intervenir en el indicador para fortalecerlo. Una brecha alta implica mayor necesidad de intervenir para mejorar el desempeño en el indicador.

Instituto Nacional de Estadística de Guatemala (INE). (2019). XII Censo Nacional de Población y VII de Vivienda. Disponible en línea: <https://www.censopoblacion.gt/>

Secretaría de Planificación y Programación de la Presidencia (SEGEPLAN). (2022). Ranking de la Gestión Municipal 2020-2021. Disponible en línea: <https://ranking.segeplan.gob.gt/visor/>

Índice de Desarrollo Humano Municipal (IDH-M)

Si **Río Bravo** eliminara las brechas en los indicadores de desempeño listados en la gráfica anterior, **los cinco indicadores que tendrían mayor impacto en el IDH-M serían:** (a) autonomía financiera municipal, (b) ingresos propios por habitante, (c) educación diversificada, (d) servicio de recolección de basura y (e) educación básica.

IDH-M estimado si brecha se elimina

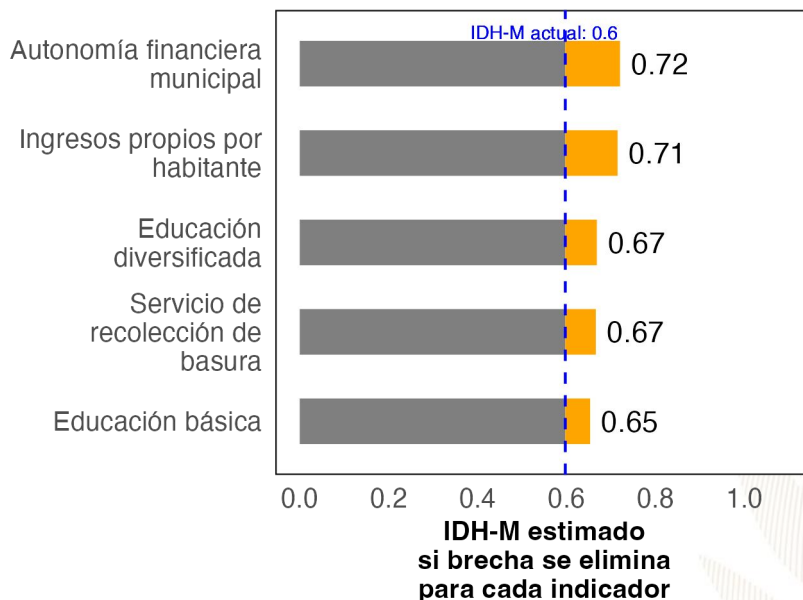

Ranking de Gestión Municipal (RGM)

Si **Río Bravo** eliminara las brechas en los indicadores de desempeño listados en la gráfica anterior, **los cinco indicadores que tendrían mayor impacto en el RGM serían:** (a) rendición de cuentas al COMUDE, (b) acciones en respuesta a la gestión de riesgo, (c) uso del catastro, (d) organizaciones de mujeres en COMUDE y (e) gestión de riesgo en formulación de proyectos.

RGM estimado si brecha se elimina

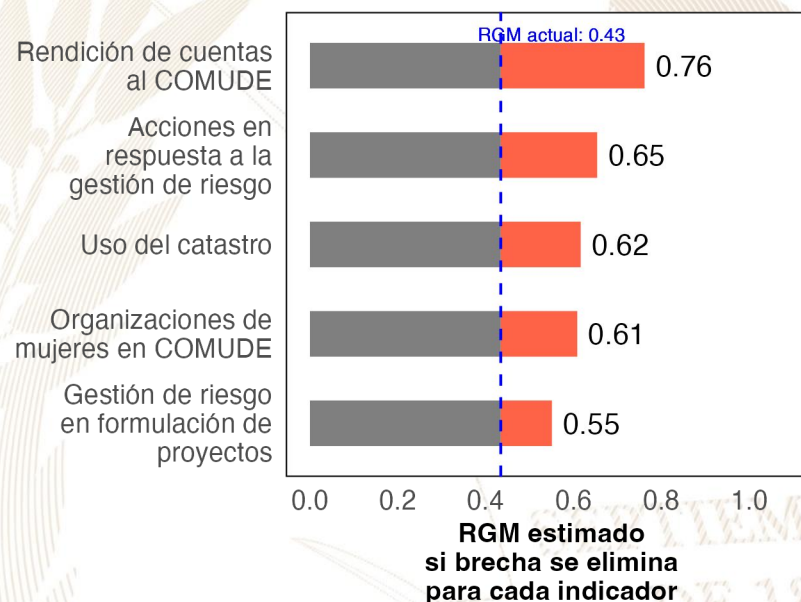

Referencias:

Para estimar el incremento en el desempeño se utilizó un modelo de regresión lineal tomando en cuenta la población, urbanización y etnicidad. Se considera que una brecha en un indicador de desarrollo ha sido eliminada si se reduce su valor actual a 0.
 Instituto Nacional de Estadística de Guatemala (INE). (2019). XII Censo Nacional de Población y VII de Vivienda. Disponible en línea: <https://www.censopoblacion.gt/>
 Programa de las Naciones Unidas para el Desarrollo (PNUD). (2022). Informe Nacional de Desarrollo Humano. Disponible en línea: <https://indhguatemala.org/visualizacion/>
 Secretaría de Planificación y Programación de la Presidencia (SEGEPLAN). (2022). Ranking de la Gestión Municipal 2020-2021. Disponible en línea: <https://ranking.segeplan.gob.gt/visor/>

Ranking Municipal

El Ranking de la Gestión Municipal (RGM) es un instrumento de asesoría creado para que los gobiernos locales, entidades de gobierno, cooperación internacional, academia y población en general cuenten con información precisa acerca de los avances y desafíos existentes en los principales temas de gestión municipal, a partir de la medición de 55 indicadores clasificados en 6 índices, que componen el índice de gestión municipal.

Departamento / Municipio	Resultados del Índice
Suchitepéquez	
Río Bravo	
Índice de Participación Ciudadana	0.59
Índice de Información a la Ciudadanía	0.43
Índice de Gestión Financiera	0.34
Índice de Gestión Administrativa	0.33
Índice de Gestión Estratégica	0.08
Índice de Servicios Públicos	0.03

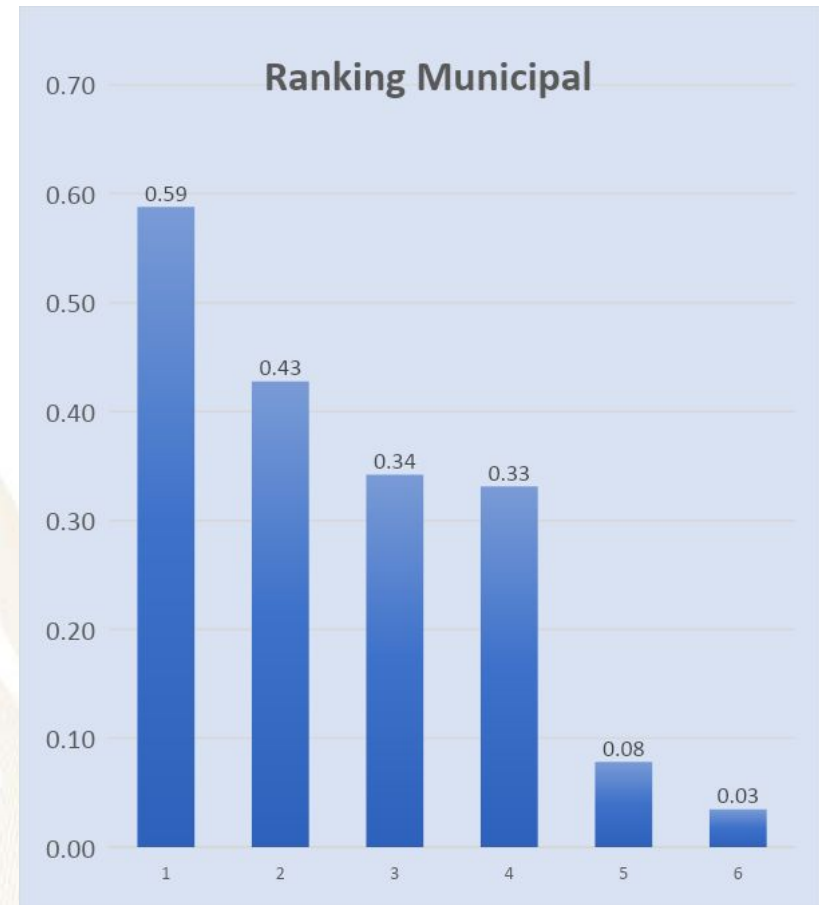



GOBIERNO de
GUATEMALA
DR. ALEJANDRO GIAMMATTEI

Un Presidente **MUNICIPALISTA**

10 GIRA PRESIDENCIAL

INFORME DE LOGROS

2020



2023

GOBIERNO CENTRAL A GOBIERNOS LOCALES

A nivel nacional

Año	No.	Producto público	Comunidad	Beneficiarios	Monto (Q)
2020	1	Becas de inglés para estudiantes y docentes	Todos	6,110	Q5,563,491.00
2021	2	Becas de inglés para estudiantes y docentes	Todos	2,887	Q 762,320.00
2022	3	Becas de inglés para estudiantes y docentes	Todos	6,053	Q30,807,720.00
2023	4	Becas de inglés para estudiantes y docentes	Todos	8,087	Q42,676,821.00

A nivel departamento de Suchitepéquez

Año	No.	Producto público	Comunidad	Beneficiarios	Monto (Q)
2020	1	Programa de Profesionalización de docentes PADEP	K'iche' y Mam	16	Q130,240.00
2020	2	Programa de Textos escolares del Nivel de Educación Preprimaria y Primaria	K'iche', kaqchikel, mam, q'eqchi', q'anjob'al, tz'utujil, ixil, achi, itza', xinca, castellano	5,974	Q62,481.88
2020	3	Programa de Becas de Inglés, para el fortalecimiento de las competencias lingüísticas	Todos	17	N/A
2021	4	Programa de Profesionalización de docentes PADEP	K'iche'	4	Q34,720.00
2021	5	Programa de Textos escolares del Nivel de Educación Preprimaria y Primaria	K'iche', kaqchikel, mam, q'eqchi', q'anjob'al, tz'utujil, ixil, achi,	4,857	Q112,402.13
2021	6	Programa de Becas de Inglés, para el fortalecimiento de las competencias lingüísticas	Todos	33	N/A
2022	7	Programa de Profesionalización de docentes PADEP	K'iche'	15	Q118,680.00
2022	8	Programa de Textos escolares del Nivel de Educación Preprimaria y Primaria	K'iche', Kaqchikel, Mam, Q'eqchi', Q'anjob'al, Tz'utujil, Ixil, Achi, Poqomchi', Ch'orti', Popti'	388	Q1,916.72
2022	9	Programa de Becas de Inglés, para el fortalecimiento de las competencias lingüísticas	Todos	178	N/A
2023	10	Programa de Profesionalización de docentes PADEP	K'iche'	53	Q168,080.00
2023	11	Programa de Textos escolares del Nivel de Educación Preprimaria y Primaria	K'iche', kaqchikel, Mam, Q'eqchi', Q'anjob'al, Tz'utujil, Ixil, Achi,	3,801	Q114,534.96
2023	12	Programa de Becas de Inglés, para el fortalecimiento de las competencias lingüísticas	Todos	201	N/A

Río Bravo, Suchitepéquez

Año	No.	Producto público	Comunidad	Beneficiarios	Monto (Q)
2020	1	Cuadernos De Trabajo Impresos Para Estudiantes Del Nivel Preprimario	Río Bravo	1,055	Q20,234.90
2020	2	Textos Impresos Para Estudiantes Del Nivel Primario	Río Bravo	1,055	Q62,370.55
2020	3	Establecimientos Del Nivel Preprimaria Atendidos Con Gratuidad	Río Bravo	895	Q20,892.55
2020	4	Establecimientos Del Nivel Primario Atendidos Con Gratuidad	Río Bravo	4,169	Q107,827.50
2020	5	Establecimientos Del Ciclo Básico Atendidos Con Gratuidad	Río Bravo	606	Q30,300.00
2020	6	Establecimientos Del Ciclo Diversificado Atendidos Con Gratuidad	Río Bravo	37	Q1,850.00
2020	7	Estudiantes Del Nivel Preprimario Beneficiados Con Útiles Escolares	Río Bravo	895	Q47,935.00
2020	8	Estudiantes Del Nivel Primario Beneficiados Con Útiles Escolares	Río Bravo	4,169	Q225,720.00
2020	9	Docentes Del Nivel Preprimario Beneficiados Con Valijas Didácticas	Río Bravo	27	Q5,940.00
2020	10	Docentes Del Nivel Primario Beneficiados Con Valijas Didácticas	Río Bravo	163	Q35,860.00
2020	11	Estudiantes del nivel preprimario atendidos con alimentación escolar	Río Bravo	954	Q748,760.00
2020	12	Estudiantes del nivel primario atendidos con alimentación escolar	Río Bravo	4,138	Q3,314,360.00
2020	13	Estudiantes del nivel preprimario del sector oficial atendidos en el sistema escolar (Monolingüe y bilingüe)	Río Bravo	982	Q2,622,090.39
2020	14	Estudiantes del nivel primario del sector oficial atendidos en el sistema escolar. (Monolingüe y Bilingüe)	Río Bravo	4,200	Q13,689,762.15
2020	15	Estudiantes del ciclo básico del sector oficial atendidos en el sistema escolar (Telesecundaria, nufed, oficial).	Río Bravo	655	N/A
2020	16	Estudiantes del ciclo diversificado del sector oficial atendidos en el sistema escolar. (Todas las ramas de enseñanzas)	Río Bravo	56	N/A

Río Bravo, Suchitepéquez

Año	No.	Producto público	Comunidad	Beneficiarios	Monto (Q)
2021	17	Cuadernos De Trabajo Impresos Para Estudiantes Del Nivel Preprimario	Río Bravo	970	Q16,609.31
2021	18	Textos Impresos Para Estudiantes Del Nivel Primario	Río Bravo	3,135	Q50,631.19
2021	19	Establecimientos Del Nivel Preprimaria Atendidos Con Gratuidad	Río Bravo	1,071	Q43,023.98
2021	20	Establecimientos Del Nivel Primario Atendidos Con Gratuidad	Río Bravo	4,440	Q191,065.14
2021	21	Establecimientos Del Ciclo Básico Atendidos Con Gratuidad	Río Bravo	626	Q62,800.00
2021	22	Establecimientos Del Ciclo Diversificado Atendidos Con Gratuidad	Río Bravo	50	Q5,050.00
2021	23	Estudiantes Del Nivel Preprimaria Con Cobertura De Seguro Médico Escolar	Río Bravo	1,064	Q40,542.93
2021	24	Estudiantes Del Nivel Primaria Con Cobertura De Seguro Médico Escolar	Río Bravo	4,397	Q167,544.43
2021	25	Estudiantes Del Nivel Preprimario Beneficiados Con Útiles Escolares	Río Bravo	952	Q50,975.00
2021	26	Estudiantes Del Nivel Primario Beneficiados Con Útiles Escolares	Río Bravo	4,138	Q224,030.00
2021	27	Docentes Del Nivel Preprimario Beneficiados Con Valijas Didácticas	Río Bravo	26	Q5,720.00
2021	28	Docentes Del Nivel Primario Beneficiados Con Valijas Didácticas	Río Bravo	163	Q35,860.00
2021	29	Estudiantes del nivel preprimario atendidos con alimentación escolar	Río Bravo	1,071	Q754,296.00
2021	30	Estudiantes del nivel primario atendidos con alimentación escolar	Río Bravo	4,440	Q3,182,256.00
2021	31	Estudiantes del nivel preprimario del sector oficial atendidos en el sistema escolar (Monolingüe y bilingüe)	Río Bravo	1,088	Q2,773,869.22
2021	32	Estudiantes del nivel primario del sector oficial atendidos en el sistema escolar. (Monolingüe y Bilingüe)	Río Bravo	4,448	Q14,189,638.26
2021	33	Estudiantes del ciclo básico del sector oficial atendidos en el sistema escolar (Telesecundaria, nufed, oficial).	Río Bravo	648	N/A
2021	34	Estudiantes del ciclo diversificado del sector oficial atendidos en el sistema escolar. (Todas las ramas de enseñanzas)	Río Bravo	53	N/A

Río Bravo, Suchitepéquez

Año	No.	Producto público	Comunidad	Beneficiarios	Monto (Q)
2022	35	Cuadernos De Trabajo Impresos Para Estudiantes Del Nivel Preprimario	Río Bravo	1,067	Q17,658.85
2022	36	Textos Impresos Para Estudiantes Del Nivel Primario	Río Bravo	4,444	Q212,289.88
2022	37	Establecimientos Del Nivel Preprimaria Atendidos Con Gratuidad	Río Bravo	1,071	Q46,635.00
2022	38	Establecimientos Del Nivel Primario Atendidos Con Gratuidad	Río Bravo	4,440	Q199,134.04
2022	39	Establecimientos Del Ciclo Básico Atendidos Con Gratuidad	Río Bravo	626	Q54,900.00
2022	40	Establecimientos Del Ciclo Diversificado Atendidos Con Gratuidad	Río Bravo	50	Q3,950.00
2022	41	Estudiantes Del Nivel Preprimaria Con Cobertura De Seguro Médico Escolar	Río Bravo	1,173	Q121,347.08
2022	42	Estudiantes Del Nivel Primaria Con Cobertura De Seguro Médico Escolar	Río Bravo	4,426	Q492,682.14
2022	43	Estudiantes Del Nivel Preprimario Beneficiados Con Útiles Escolares	Río Bravo	1,071	Q57,510.00
2022	44	Estudiantes Del Nivel Primario Beneficiados Con Útiles Escolares	Río Bravo	4,437	Q240,107.15
2022	45	Estudiantes Del Ciclo Básico Beneficiados Con Útiles Escolares	Río Bravo	26	Q12,100.00
2022	46	Docentes Del Nivel Primario Beneficiados Con Valijas Didácticas	Río Bravo	161	Q68,410.20
2022	47	Estudiantes del nivel preprimario atendidos con alimentación escolar	Río Bravo	1166	Q1,221,450.00
2022	48	Estudiantes del nivel primario atendidos con alimentación escolar	Río Bravo	4,377	Q4,738,859.16
2022	49	Estudiantes del nivel preprimario del sector oficial atendidos en el sistema escolar (Monolingüe y bilingüe)	Río Bravo	1,180	Q2,870,748.00
2022	50	Estudiantes del nivel primario del sector oficial atendidos en el sistema escolar. (Monolingüe y Bilingüe)	Río Bravo	4,564	Q15,567,732.96
2022	51	Estudiantes del ciclo básico del sector oficial atendidos en el sistema escolar (Telesecundaria, nufed, oficial).	Río Bravo	590	N/A
2022	52	Estudiantes del ciclo diversificado del sector oficial atendidos en el sistema escolar. (Todas las ramas de enseñanzas)	Río Bravo	56	N/A

Río Bravo, Suchitepéquez

Año	No.	Producto público	Comunidad	Beneficiarios	Monto (Q)
2023	53	Cuadernos De Trabajo Impresos Para Estudiantes Del Nivel Preprimario	Río Bravo	1,156	Q21,802.16
2023	54	Textos Impresos Para Estudiantes Del Nivel Primario	Río Bravo	2,511	Q24,818.72
2023	55	Establecimientos Del Nivel Preprimaria Atendidos Con Gratuidad	Río Bravo	1,052	Q43,486.00
2023	56	Establecimientos Del Nivel Primario Atendidos Con Gratuidad	Río Bravo	4,346	Q184,938.84
2023	57	Establecimientos Del Ciclo Básico Atendidos Con Gratuidad	Río Bravo	614	Q61,700.00
2023	58	Establecimientos Del Ciclo Diversificado Atendidos Con Gratuidad	Río Bravo	51	Q4,950.00
2023	59	Estudiantes Del Nivel Preprimaria Con Cobertura De Seguro Médico Escolar	Río Bravo	1,128	Q87,680.72
2023	60	Estudiantes Del Nivel Primaria Con Cobertura De Seguro Médico Escolar	Río Bravo	4,455	Q342,004.16
2023	61	Estudiantes Del ciclo básico Con Cobertura De Seguro Médico Escolar	Río Bravo	647	Q43,609.71
2023	62	Estudiantes Del ciclo diversificado Con Cobertura De Seguro Médico Escolar	Río Bravo	52	Q3,647.70
2023	63	Estudiantes Del Nivel Preprimario Beneficiados Con Útiles Escolares	Río Bravo	1,052	Q56,550.00
2023	64	Estudiantes Del Nivel Primario Beneficiados Con Útiles Escolares	Río Bravo	4,346	Q235,660.00
2023	65	Estudiantes Del Ciclo Básico Beneficiados Con Útiles Escolares	Río Bravo	614	Q61,400.00
2023	66	Estudiantes Del Ciclo Diversificado Beneficiados Con Útiles Escolares	Río Bravo	51	Q5,100.00
2023	67	Docentes Del Nivel Preprimario Beneficiados Con Valijas Didácticas	Río Bravo	34	Q14,960.00
2023	68	Docentes Del Nivel Primario Beneficiados Con Valijas Didácticas	Río Bravo	154	Q67,760.00
2023	69	Docentes Del Ciclo Básico Beneficiados Con Valijas Didácticas	Río Bravo	19	Q8,360.00
2023	70	Docentes Del Ciclo Diversificado Beneficiados Con Valijas Didácticas	Río Bravo	4	Q1,760.00
2023	71	Estudiantes del nivel preprimario atendidos con alimentación escolar	Río Bravo	1,104	Q1,033,230.00
2023	72	Estudiantes del nivel primario atendidos con alimentación escolar	Río Bravo	4,319	Q4,142,790.00
2023	73	Estudiantes del nivel medio atendidos con alimentación escolar	Río Bravo	669	Q426,540.00
2023	74	Estudiantes del nivel preprimario del sector oficial atendidos en el sistema escolar (Monolingüe y bilingüe)	Río Bravo	1,115	Q2,165,006.10
2023	75	Estudiantes del nivel primario del sector oficial atendidos en el sistema escolar. (Monolingüe y Bilingüe)	Río Bravo	4,342	Q11,186,338.68
2023	76	Estudiantes del ciclo básico del sector oficial atendidos en el sistema escolar (Telesecundaria, nufed, oficial).	Río Bravo	633	N/A
2023	77	Estudiantes del ciclo diversificado del sector oficial atendidos en el sistema escolar. (Todas las ramas de enseñanzas)	Río Bravo	49	N/A

Río Bravo, Suchitepéquez

Año	No.	Producto público	Comunidad	Beneficiarios	Monto (Q)
2020	1	BONO EDUCACIÓN	N/A	18	Q 7,500.00
	2	BONO NIÑAS Y ADOLESCENTES EN EDUCACIÓN	N/A	22	Q 8,400.00
	3	BONO SALUD	N/A	36	Q 21,600.00
	4	BONO SALUD DE 0 A 2 AÑOS	N/A	35	Q 58,500.00
	5	BECA EDUCACIÓN MEDIA	N/A	35	Q 87,500.00
	6	BECA EDUCACIÓN SUPERIOR	N/A	7	Q 13,000.00
2021	7	BONO EDUCACIÓN	N/A	18	Q 37,800.00
	8	BONO NIÑAS Y ADOLESCENTES EN EDUCACIÓN	N/A	21	Q 44,100.00
	9	BONO SALUD	N/A	46	Q 79,200.00
	10	BONO SALUD DE 0 A 2 AÑOS	N/A	12	Q 30,300.00
	11	BECA EDUCACIÓN MEDIA	N/A	34	Q 81,500.00
	12	BECA EDUCACIÓN SUPERIOR	N/A	5	Q 12,500.00
	13	PROGRAMA COMEDOR SOCIAL	N/A	58,100	Q 1,302,510.00
	14	BECA SOCIAL ARTESANO	POBLACION DISPERSA	36	Q 40,800.00
	15		SANTA ELENA	8	Q 8,800.00
2022	16	BONO EDUCACIÓN	N/A	46	Q 135,900.00
	17	BONO SALUD	N/A	43	Q 108,000.00
	18	BONO SALUD DE 0 A 2 AÑOS	N/A	1	Q 3,000.00
	19	BECA EDUCACIÓN MEDIA	N/A	33	Q 74,500.00
	20	BECA EDUCACIÓN SUPERIOR	N/A	4	Q 10,000.00
	21	PROGRAMA COMEDOR SOCIAL	N/A	153,370	Q 3,409,896.00
2023	22	BONO EDUCACIÓN	N/A	50	Q 84,600.00
	23	BONO SALUD	N/A	22	Q 44,400.00
	24	BONO SALUD DE 0 A 2 AÑOS	N/A	1	Q 2,100.00
	25	BECA EDUCACIÓN MEDIA	N/A	30	Q 58,000.00
	26	BECA EDUCACIÓN SUPERIOR	N/A	5	Q 9,000.00
	27	PROGRAMA COMEDOR SOCIAL	N/A	85,800	Q 1,847,820.00

Río Bravo, Suchitepéquez

No.	Producto público	Comunidad	Beneficiarios	Monto (Q)
1	BONO FAMILIA	N/A	4,237	Q9,458,750.00
2	TRANSFERENCIAS MONETARIAS A FAMILIAS DE NIÑOS Y NIÑAS CON DESNUTRICIÓN AGUDA, PREVIAMENTE IDENTIFICADOS EN EL MARCO DE LA VULNERABILIDAD NUTRICIONAL	N/A	3	Q3,500.00

PROYECCIÓN 2024 PROGRAMA SOCIAL "BECA SOCIAL"				
No.	Producto público	Comunidad	Beneficiarios	
1	BECA SOCIAL EDUCACIÓN MEDIA	N/A	33	

Río Bravo, Suchitepéquez

No.	Producto Público					
1	<p>Atención de consultas relacionadas al uso del Sistema de Contabilidad Integrada de Gobiernos Locales -SICOIN GL- y del Sistema Servicios GL, por los medios disponibles, sea vía telefónica, correo electrónico, mesa de ayuda y en Oficinas Regionales de Atención Municipal, que han sido realizadas por los empleados municipales con los siguientes perfiles:</p> <table border="1" data-bbox="357 592 1810 1202"> <thead> <tr> <th data-bbox="357 592 1072 649">SICOIN GL</th> <th data-bbox="1072 592 1810 649">Servicios GL</th> </tr> </thead> <tbody> <tr> <td data-bbox="357 649 1072 1202"> <ul style="list-style-type: none"> - Director AFIM - Encargado de Contabilidad - Encargado de Presupuesto - Encargado de Tesorería - Encargado de Planes - Encargado de Contratos - Gestión de Ingresos - Gestión Presupuestaria - Gestión de Préstamos y donaciones - Alcalde - Asesor Municipal - Creación de Unidad Solicitante, entre otros </td> <td data-bbox="1072 649 1810 1202"> <ul style="list-style-type: none"> - Administración Municipal - Gestor Documento de Cobro - Gestor Municipal - Nuevo Cajero General - Nuevo Cajero Receptor - Nuevo Gerente de Agua - Nuevo Gerente de Arbitrios - Nuevo Gestor de IUSI - Perfil Cajero General PMT - Perfil Gestión PMT - Registro Lecturas de Agua - Solicitud Cuenta Corriente Anual, entre otros. </td> </tr> </tbody> </table>		SICOIN GL	Servicios GL	<ul style="list-style-type: none"> - Director AFIM - Encargado de Contabilidad - Encargado de Presupuesto - Encargado de Tesorería - Encargado de Planes - Encargado de Contratos - Gestión de Ingresos - Gestión Presupuestaria - Gestión de Préstamos y donaciones - Alcalde - Asesor Municipal - Creación de Unidad Solicitante, entre otros 	<ul style="list-style-type: none"> - Administración Municipal - Gestor Documento de Cobro - Gestor Municipal - Nuevo Cajero General - Nuevo Cajero Receptor - Nuevo Gerente de Agua - Nuevo Gerente de Arbitrios - Nuevo Gestor de IUSI - Perfil Cajero General PMT - Perfil Gestión PMT - Registro Lecturas de Agua - Solicitud Cuenta Corriente Anual, entre otros.
SICOIN GL	Servicios GL					
<ul style="list-style-type: none"> - Director AFIM - Encargado de Contabilidad - Encargado de Presupuesto - Encargado de Tesorería - Encargado de Planes - Encargado de Contratos - Gestión de Ingresos - Gestión Presupuestaria - Gestión de Préstamos y donaciones - Alcalde - Asesor Municipal - Creación de Unidad Solicitante, entre otros 	<ul style="list-style-type: none"> - Administración Municipal - Gestor Documento de Cobro - Gestor Municipal - Nuevo Cajero General - Nuevo Cajero Receptor - Nuevo Gerente de Agua - Nuevo Gerente de Arbitrios - Nuevo Gestor de IUSI - Perfil Cajero General PMT - Perfil Gestión PMT - Registro Lecturas de Agua - Solicitud Cuenta Corriente Anual, entre otros. 					

Río Bravo, Suchitepéquez

No.	Producto Público		
2	<p>Realización de eventos de capacitación de acuerdo a necesidades identificadas en la municipalidad con los temas indicados a continuación:</p> <table border="1" data-bbox="382 515 1785 1039"> <tr> <td data-bbox="382 515 1062 1039"> <ul style="list-style-type: none"> a) Cierre contable y apertura de ejercicio fiscal 2023 (Inicialización de Saldos) b) Generalidades presupuestarias c) Actualizaciones al MAFIM- 2a. Edición d) Revisión y Análisis de Reportes de Gestión y Ejecución Presupuestaria e) Módulo del IUSI en Servicios GL f) Módulo de Arbitrios en Servicios GL g) Planificación y Formulación Presupuestaria enfocado a GpR -SICOIN GL- h) Planificación (Facebook live) i) Planificación y Presupuesto por Resultados </td> <td data-bbox="1062 515 1785 1039"> <ul style="list-style-type: none"> j) Módulo de Caja -Servicios GL- k) Uso del Sistema Soporte GL l) Reportes Financieros m) Préstamos, Donaciones y Convenios n) Módulo de Agua en Servicios GL o) Errores más comunes que se generan al elaborar un Presupuesto p) Módulo de Contratos q) Formulación Presupuestaria de Ingresos y egresos (Facebook live) r) Procesamiento Electrónico de Medios de Pago, entre otros. </td> </tr> </table>	<ul style="list-style-type: none"> a) Cierre contable y apertura de ejercicio fiscal 2023 (Inicialización de Saldos) b) Generalidades presupuestarias c) Actualizaciones al MAFIM- 2a. Edición d) Revisión y Análisis de Reportes de Gestión y Ejecución Presupuestaria e) Módulo del IUSI en Servicios GL f) Módulo de Arbitrios en Servicios GL g) Planificación y Formulación Presupuestaria enfocado a GpR -SICOIN GL- h) Planificación (Facebook live) i) Planificación y Presupuesto por Resultados 	<ul style="list-style-type: none"> j) Módulo de Caja -Servicios GL- k) Uso del Sistema Soporte GL l) Reportes Financieros m) Préstamos, Donaciones y Convenios n) Módulo de Agua en Servicios GL o) Errores más comunes que se generan al elaborar un Presupuesto p) Módulo de Contratos q) Formulación Presupuestaria de Ingresos y egresos (Facebook live) r) Procesamiento Electrónico de Medios de Pago, entre otros.
<ul style="list-style-type: none"> a) Cierre contable y apertura de ejercicio fiscal 2023 (Inicialización de Saldos) b) Generalidades presupuestarias c) Actualizaciones al MAFIM- 2a. Edición d) Revisión y Análisis de Reportes de Gestión y Ejecución Presupuestaria e) Módulo del IUSI en Servicios GL f) Módulo de Arbitrios en Servicios GL g) Planificación y Formulación Presupuestaria enfocado a GpR -SICOIN GL- h) Planificación (Facebook live) i) Planificación y Presupuesto por Resultados 	<ul style="list-style-type: none"> j) Módulo de Caja -Servicios GL- k) Uso del Sistema Soporte GL l) Reportes Financieros m) Préstamos, Donaciones y Convenios n) Módulo de Agua en Servicios GL o) Errores más comunes que se generan al elaborar un Presupuesto p) Módulo de Contratos q) Formulación Presupuestaria de Ingresos y egresos (Facebook live) r) Procesamiento Electrónico de Medios de Pago, entre otros. 		
3	<p>Capacitación en temas relacionados a las finanzas municipales, análisis e interpretación de indicadores financieros, según las siguientes metodologías:</p> <ul style="list-style-type: none"> a) Índice Consolidado Financiero Municipal -ICFM- b) Ficha de seguimiento del -ICFM- e Informe -ICFM- año finalizado. c) Diagnóstico para el Fortalecimiento de las Finanzas Municipales. 		

Río Bravo, Suchitepéquez

No.	Producto Público
4	Elaboración y actualización de Guías de Usuario del Sistema de Contabilidad Integrada de Gobiernos Locales -SICOIN GL- y del Sistema Servicios GL las cuales se encuentran disponibles en el Portal de Gobiernos Locales en el siguiente enlace: https://portalgl.minfin.gob.gt seleccionando las opciones "Biblioteca Virtual", "Guías y Manuales", "Guías Sicoín gl", "Guías Servicios GL", entre otras.
5	Manual de Administración Financiera Integrada Municipal -MAFIM- (Segunda Edición) el cual contiene la actualización de normas, procedimientos técnicos, administrativos y financieros que fortalecen los procesos de la gestión financiera municipal, favorece el control interno, la administración y el uso eficiente y eficaz de los recursos públicos, contribuyendo a la transparencia del gasto y la rendición de cuentas, éste se encuentra disponible en el Portal de Gobiernos Locales en el siguiente enlace: https://portalgl.minfin.gob.gt seleccionando las opciones "Biblioteca Virtual", "Guías y Manuales", "Manuales", "Manual de Administración Financiera Integrada Municipal (2a. Edición) 2022".
6	Tablero de Resultados del Índice Consolidado Financiero Municipal -ICFM- el cual es un instrumento de análisis, monitoreo y evaluación que permite a través de indicadores financieros según la metodología, conocer las fortalezas y áreas de oportunidad de la gestión financiera municipal, útil para la toma de decisiones de las autoridades y funcionarios municipales, éste se encuentra disponible en el Portal de Gobiernos Locales en el siguiente enlace: https://portalgl.minfin.gob.gt seleccionando las opciones "Indicadores" y luego "ICFM".

Río Bravo, Suchitepéquez

No.	Producto Público	
9	Implementación de las siguientes herramientas informáticas y metodologías:	
	a) Sistema de Contabilidad Integrada de Gobiernos Locales -SICOIN GL-	X Implementada
	b) Sistema Servicios GL	X Implementada
	c) Aplicación (APP) Móvil para Toma de Lecturas de Agua	Por implementar
	d) Generación de Boleto de Ornato Masivo	X Implementada
	e) Metodología del Índice Consolidado Financiero Municipal -ICFM-	X Implementada
	f) Metodología "Diagnóstico para el Fortalecimiento de las Finanzas Municipales"	X Implementada
	g) Metodología "Gestión por Resultados"	Por implementar
	h) Cobro de servicios municipales con tarjeta de crédito y débito	Por implementar
	i) Cobro de servicios municipales a través de BANCAMUNI	Por implementar
	j) Cuenta Única del Tesoro Municipal -CUT-	X Implementada

Río Bravo, Suchitepéquez

Año	No.	Producto público	Beneficiarios	Monto (Q)
2020	1	Programa del Aporte Económico del Adulto Mayor (Activos)	205	Q895,200.00
2020	2	Programa del Aporte Económico del Adulto Mayor (Nuevos Beneficiarios)	10	N/A
2021	3	Programa del Aporte Económico del Adulto Mayor (Activos)	186	Q827,600.00
2021	4	Programa del Aporte Económico del Adulto Mayor (Nuevos Beneficiarios)	4	N/A
2022	5	Programa del Aporte Económico del Adulto Mayor (Activos)	284	Q1,430,800.00
2022	6	Programa del Aporte Económico del Adulto Mayor (Nuevos Beneficiarios)	124	N/A
2023	7	Programa del Aporte Económico del Adulto Mayor (Activos)	502	Q1,346,000.00
2023	8	Programa del Aporte Económico del Adulto Mayor (Nuevos Beneficiarios)	234	N/A

No.	Producto público	Comunidad	Aportes	Monto (Q)
1	Programa del Aporte Económico del Adulto Mayor	Río Bravo	9,893	Q4,499,600.00

Río Bravo, Suchitepequez

No.	Producto público	Comunidad	Beneficiarios	Monto (Q)*
1	<p>Plan Centinela verificación de calidad y cantidad en estaciones de servicio, plantas y depositos de almacenamiento y expendios de GLP en cilindros</p> <p>39 Supervisiones técnicas de calidad y cantidad en estaciones de servicio, plantas y depositos de almacenamiento y expendios de GLP en cilindros por personal Delegado de la DGH, durante el período 2020-agosto 2023</p>	Río Bravo	toda la población	Q64,615.59



Río Bravo, Suchitepéquez

No.	Producto público	Comunidad	Beneficiarios	Monto (Q)
1	MEJORAMIENTO ESCUELA PRIMARIA OFICIAL URBANA DE NIÑAS MARIA CHINCHILLA 4A. CALLE 4-31 ZONA 2, RIO BRAVO, SUCHITEPEQUEZ	RIO BRAVO	1,364	Q10,497,000.00
2	COCINA , FINCA NACIONAL SAN BASILIO, RÍO BRAVO, SUCHITEPÉQUEZ	RÍO BRAVO	105	Q105,560.00
3	COCINA , ALDEA LA ESPERANZA, RÍO BRAVO, SUCHITEPÉQUEZ	RÍO BRAVO	74	Q105,560.00
4	COCINA , ALDEA MORAZÁN, RÍO BRAVO, SUCHITEPÉQUEZ	RÍO BRAVO	410	Q105,560.00
5	COCINA , 3A. CALLE 3-48 ZONA 1, RÍO BRAVO, SUCHITEPÉQUEZ	RÍO BRAVO	148	Q105,560.00
6	REHABILITACIÓN PUENTE VEHICULAR ALDEA SANTA ELENA , RIO BRAVO, SUCHITEPEQUEZ	RIO BRAVO	2,164	Q20,878,137.00
7	Familias Beneficiadas Con Subsidio Para La Vivienda	RÍO BRAVO	13	Q476,000.00

Río Bravo, Suchitepéquez

Año	No.	Producto público	Comunidad	Beneficiarios	Monto (Q)
2020	1	Capacitaciones	Casco Urbano	56	Q582.60
2020	2	Instrumentos ambientales públicos	Río Bravo	27,606	Q7,567,469.00
2020	3	Instrumentos ambientales privados	Río Bravo	9	N/I
2021	4	Jornadas de Limpieza	Casco Urbano	55	Q6,887.30
2021	5	Eliminación de Vertederos	Casco Urbano	175	Q24,597.50
2021	6	Capacitaciones	Casco Urbano	250	Q1,165.20
2021	7	Instrumentos ambientales públicos	Río Bravo	27,606	Q4,749,472.78
2021	8	Instrumentos ambientales privados	Río Bravo	12	N/I
2022	9	Instrumentos ambientales públicos	Río Bravo	27,606	Q5,436,886.87
2022	10	Instrumentos ambientales privados	Río Bravo	7	N/I
2023	11	Instrumentos ambientales públicos	Río Bravo	27,606	Q2,813,448.80
2023	12	Instrumentos ambientales privados	Río Bravo	3	N/I

Río Bravo, Suchitepéquez

Año	No.	Producto público	Comunidad	Beneficiarios	Monto (Q)
2020	1	Asistencia y dotación de alimentos	Río Bravo	312	Q 101,556.00
	2	Regulación del patrimonio productivo agropecuario	Río Bravo	475	Q 21,795.59
2021	1	Asistencia y dotación de alimentos	Río Bravo	450	Q 186,633.00
	2	Regulación del patrimonio productivo agropecuario	Río Bravo	350	Q 25,586.39
	3	Seguro agropecuario / agrícola catastrófico	Río Bravo	5	Q 2,711.52
2022	1	Asistencia y dotación de alimentos	Río Bravo	2,358	Q 907,830.00
	2	Entrega de estipendios para el establecimiento de huertos familiares, para reactivación de unidades productivas; y para conservación de suelos y agua	Río Bravo	400	Q 400,000.00
	3	Regulación del patrimonio productivo agropecuario	Río Bravo	368	Q 44,973.46
	4	Seguro agropecuario / agrícola catastrófico	Río Bravo	110	Q 59,431.68
2023	1	Asistencia y dotación de alimentos	Río Bravo	2,927	Q 658,575.00
	2	Entrega de estipendios para el establecimiento de huertos familiares, para reactivación de unidades productivas; y para conservación de suelos y agua	Río Bravo	114	Q 114,000.00
	3	Regulación del patrimonio productivo agropecuario	Río Bravo	432	Q 46,244.91
	4	Seguro agropecuario / agrícola catastrófico	Río Bravo	370	Q 196,043.90

Río Bravo, Suchitepéquez

Dirección General del Deporte y la Recreación

Año	No.	Producto público	Comunidad	Beneficiarios	Monto (Q)
2020	1	000-030 Festivales deportivos, recreativos y otros eventos de carácter especial, realizados para promover el acceso a la actividad física y la recreación	Río Bravo	N/I	N/A
2022	2	000-030 Festivales deportivos, recreativos y otros eventos de carácter especial, realizados para promover el acceso a la actividad física y la recreación	Río Bravo	N/I	N/A

Río Bravo, Suchitepéquez

Logros 2020 - 2023

No.	Producto público	Comunidad	Beneficiarios	Monto (Q)
1	CONTRATACIÓN DE PERSONAL PARA CENTRO DE SALUD -RRHH-	RÍO BRAVO	29,604	N/I
2	MEDICAMENTOS PARA MINI PUESTO DE SALUD MUNICIPAL -MEDICAMENTOS-	RÍO BRAVO	29,604	N/I

Acciones Actuales

No.	Producto público	Comunidad	Beneficiarios	Monto (Q)
1	PERSONAL PARA CENTRO DE SALUD -RECURSO HUMANO-	RÍO BRAVO	26,011	Q 144,000.00

Río Bravo, Suchitepéquez

No.	Producto público	Comunidad	Beneficiarios	Monto (Q)
1	Patrullajes policiales a pie	Río Bravo	32,368 personas	Q177,379.22
2	Patrullajes policiales en vehículos	Río Bravo	32,368 personas	Q71,950.04
3	Patrullajes policiales en motocicletas	Río Bravo	32,368 personas	Q26,915.37
4	Patrullajes policiales en bicicletas	Río Bravo	32,368 personas	Q979.80
5	Atención a personas agredidas	Río Bravo	32,368 personas	Q199,193.20
6	Patrullajes policiales	Río Bravo	32,368 personas	Q236,893.02
7	Operativos policiales	Río Bravo	32,368 personas	Q234,033.03
8	Patrullajes policiales en mercados	Río Bravo	32,368 personas	Q32,865.06
9	Patrullajes policiales en protección a la naturaleza	Río Bravo	32,368 personas	Q32,677.56
10	Operativos policiales en protección a la naturaleza	Río Bravo	32,368 personas	Q4,953.32
11	Seguridad a personalidades, edificios y entidades	Río Bravo	32,368 personas	Q44,572.27

Río Bravo, Suchitepéquez

No.	Producto público	Comunidad	Beneficiarios	Monto (Q)
12	Servicios policiales para mantener y resguardar el orden público	Río Bravo	32,368 personas	Q46,640.16
13	Operativos policiales especializados para el control de homicidios	Río Bravo	32,368 personas	Q233,301.57
14	Patrullajes policiales motorizados en áreas focalizadas para la reducción de homicidios	Río Bravo	32,368 personas	Q111,414.52
15	Atención a mujeres víctimas de violencia con asesoría y acompañamiento policial	Río Bravo	32,368 personas	Q137.03
16	Asesoría y acompañamiento policial a mujeres víctimas de violencia	Río Bravo	32,368 personas	Q18,388.37
17	Operativos policiales para el control del expendio y consumo de bebidas alcohólicas, fermentadas o destiladas	Río Bravo	32,368 personas	Q3,712.66
18	Puestos policiales fijos para la prevención de extorsiones	Río Bravo	32,368 personas	Q173.79
19	Atención de denuncias recibidas por extorsión	Río Bravo	32,368 personas	Q183.69

Río Bravo, Suchitepéquez

No.	Producto público	Comunidad	Beneficiarios	Monto (Q)
1	Operaciones Terrestres	Río Bravo	626,4190	Q72,233,456.63
2	Acciones de Prevención, contención y respuesta ante Covid-19	Río Bravo	23,8050	Q6,541,724.61
3	Instalación de Puentes	Río Bravo	28,0190	Q29,601,120.75

Río Bravo, Suchitepéquez

No.	Producto público	Comunidad	Beneficiarios	Monto (Q)
1	Taller de Mujeres Embarazadas	Aldea Morazan	16	N/A
2	Talle de mujeres emprendedoras	San Antonio Las Flores	12	N/A
3	Club de salud	Aldea el retiro	16	N/A



Río Bravo, Suchitepéquez

Inversiones de Consejos de Desarrollo Departamental

Ejercicio fiscal 2020

No.	SNIP	Producto público	Comunidad	Beneficiarios	Monto (Q)
1	258838	CALLE RURAL	MEJORAMIENTO CALLE RURAL SANTO TOMAS I	1.975	2,300,000.00
2	259560	CALLE RURAL	ALDEA LA CAMPESINA	3.000	2,372,160.00
			TOTAL	4.975	4,672,160.00

Río Bravo, Suchitepéquez

Ejercicio fiscal 2021

No.	SNIP	Producto público	Comunidad	Beneficiarios	Monto (Q)
1	260441	CALLE RURAL	SANTO TOMAS II	1.600	Q986,226.00
2	260490	AGUA POTABLE	ALDEA GUATALON	2.195	Q1,956,803.00
3	260583	AGUA POTABLE	CABECERA MUNICIPAL	2.405	Q1,729,131.00
			TOTAL	6.200	Q4,672,160.00

Río Bravo, Suchitepéquez

Ejercicio fiscal 2022

No.	SNIP	Producto público	Comunidad	Beneficiarios	Monto (Q)
1	278256	CAMINO RURAL	CASERIO RIO SECO	3.250	Q1,857,857.00
2	281011	ALCANTARILLADO SANITARIO	CABECERA MUNICIPAL	4.000	Q1,725,154.00
3	281014	ALCANTARILLADO SANITARIO	ALDEA LA CAMPESINA	5.000	Q1,725,154.00
4	294241	ESCUELA PRIMARIA	SANTO TOMAS I	500	Q345,900.00
			TOTAL	12.750	Q5,654,065.00

Río Bravo, Suchitepéquez

Ejercicio fiscal 2023

No.	SNIP	Producto público	Comunidad	Beneficiarios	Monto (Q)
1	278256	CAMINO RURAL	CASERIO RIO SECO HACIA SAN ANTONIO	850	Q1,857,857.00
2	297282	ESCUELA PRIMARIA	COMUNIDAD SANTO TOMAS I	200	Q3,938,459.00
3	300120	ESCUELA PRIMARIA	COMUNIDAD OCHO DE GUATALON	150	Q889,780.00
			TOTAL	1.200	Q6,686,096.00

Río Bravo, Suchitepéquez

Ejercicio fiscal 2024

No.	SNIP	Producto público	Comunidad	Beneficiarios	Monto (Q)
1	316259	ALCANTARILLADO SANITARIO	COLONIA LOS NARANJALES	1.250	Q5,414,825.00
2	316398	CALLE RURAL	COMUNIDAD SANTO TOMAS II	850	Q1,344,453.00
3	316529	CALLE RURAL	ALDEA EL SOCORRO	660	Q1,000,000.00
			TOTAL	2.760	Q7,759,278.00

Río Bravo, Suchitepéquez

No.	Producto público	Comunidad	Beneficiarios	Monto (Q)
1	PERSONAS BENEFICIADAS CON CAPACITACIÓN NO CERTIFICABLE	RÍO BRAVO	2.233	N/A
2	EMPRESAS BENEFICIADAS CON ASISTENCIA TÉCNICA	RÍO BRAVO	21	N/A

Año	No.	Producto público	Comunidad	Beneficiarios	Monto (Q)
2020 - 2022	1	PERSONAS BENEFICIADAS CON CAPACITACIÓN NO CERTIFICABLE	RÍO BRAVO	1.650	N/A
2023	2	PERSONAS BENEFICIADAS CON CAPACITACIÓN NO CERTIFICABLE	RÍO BRAVO	583	N/A
			TOTAL GENERAL	2.233	
2020 - 2022	1	EMPRESAS BENEFICIADAS CON ASISTENCIA TÉCNICA	RÍO BRAVO	16	N/A
2023	2	EMPRESAS BENEFICIADAS CON ASISTENCIA TÉCNICA	RÍO BRAVO	5	N/A
			TOTAL GENERAL	21	

Río Bravo, Suchitepequez

No.	Producto público	Comunidad	Beneficiarios	Monto (Q)*
1	Cursos de capacitación	Río Bravo	13	Q 1,199.90



Río Bravo, Suchitepéquez

No.	Producto público	Comunidad	Beneficiarios	Monto (Q)
1	Préstamos	Río Bravo	1 entidad	Q 3,000,000.00

Año	No.	Producto público	Comunidad	Beneficiarios	Monto (Q)
2020	1	Capacitación en Gestión Municipal a autoridades, funcionarios y empleados municipales	Área Urbana	2,062 personas	Q544,003.18
	2	Capacitación en gestión social a empleados municipales y sociedad civil urbana organizada	Área Urbana	1,813 personas	Q715,024.39
	3	Capacitación en temas de administración, finanzas y en elaboración de instrumentos dirigida a autoridades, funcionarios y empleados municipales	Área Urbana	231 personas	Q878,075.56
2021	1	Capacitación en Gestión Municipal a autoridades, funcionarios y empleados municipales	Área Urbana	3,884 personas	Q592,142.96
	2	Capacitación en gestión social a empleados municipales y sociedad civil urbana organizada	Área Urbana	2,381 personas	Q771,469.21
	3	Capacitación en temas de administración, finanzas y en elaboración de instrumentos dirigida a autoridades, funcionarios y empleados municipales	Área Urbana	1,034 personas	Q776,018.27

***Nota: Cifras a nivel nacional**

Río Bravo, Suchitepéquez

Año	No.	Producto público	Comunidad	Beneficiarios	Monto (Q)
2022	1	Capacitación en Gestión Municipal a autoridades, funcionarios y empleados municipales	Área Urbana	4,389 personas	Q588,997.74
	2	Capacitación en gestión social a empleados municipales y sociedad civil urbana organizada	Área Urbana	2,803 personas	Q805,028.26
	3	Capacitación en temas de administración, finanzas y en elaboración de instrumentos dirigida a autoridades, funcionarios y empleados municipales	Área Urbana	231 personas	Q785,660.88
2023	1	Capacitación en Gestión Municipal a autoridades, funcionarios y empleados municipales	Área Urbana	2,126 personas	Q374,429.30
	2	Capacitación en gestión social a empleados municipales y sociedad civil urbana organizada	Área Urbana	1,818 personas	Q512,970.23
	3	Capacitación en temas de administración, finanzas y en elaboración de instrumentos dirigida a autoridades, funcionarios y empleados municipales	Área Urbana	109 personas	Q474,689.80

***Nota: Cifras a nivel nacional**

Río Bravo, Suchitepéquez

Año	No.	Producto público	Comunidad	Hect. Afec.	Beneficiarios	Monto (Q)
2021	1	Coordinadoras Municipales para la Reducción de Desastres	Río Bravo		24	Q1,383,978.57
2022	1	Instancias Municipales de Reducción de Riesgo de Desastres	Río Bravo		N/A	Q910,443.31
2023	1	Incendios Forestales y No Forestales Atendidos	Comunidad Santa Elena II	10		Q5,607,818.70

** **NOTA:** El monto consignado representa lo ejecutado en forma global para el ejercicio fiscal indicado

Alejandro Eduardo Giammattei Falla
Señor Presidente de la República

Secretaría de Coordinación
Ejecutiva de la Presidencia

Álvaro Leonel Díaz Velásquez
Secretario de Coordinación Ejecutiva

Danilo José Soto Castañeda
Subsecretario de Coordinación Ejecutiva

Victor Hugo Paiz Gómez
Subsecretario para la Descentralización

Leonel Eduardo Girón Véliz
Director del Sistema de Consejos de Desarrollo

Luis Eduardo Orozco Orellana
Director General para la Descentralización

Jonathan Arnulfo Del Cid López
Director de Informática

Jesús Felipe Polanco Tello
Director Técnico de Operaciones

Luis Alfonso Rodas Guzmán
Director de Planificación

Jennifer Cristina García Marroquín
Directora de Comunicación social

Luz Azucena Mendoza Cajbón
Directora Administrativa Financiera

María José Sánchez Mejía
Directora de Asesoría Jurídica

Alberto Emmanuel Soto de León
Director de Auditoría Interna

Isis Ana Graciela Serrano Lemus
Asesoría Técnica

Saúl Nehemías Obando Mejía
Dirección Técnica de Operaciones

David Roberto Barrera Valenzuela
Dirección Técnica de Operaciones

Autorizado

Alejandro Eduardo Giammattei Falla
Señor Presidente de la República

Álvaro Leonel Díaz Velásquez
Secretario de Coordinación Ejecutiva de la Presidencia

Elaborado

Despacho
Secretaría de Coordinación Ejecutiva de la Presidencia

Subsecretaría de Coordinación Ejecutiva
Secretaría de Coordinación Ejecutiva de la Presidencia

Revisado

Dirección del Sistema de Consejos de Desarrollo
Dirección Técnica de Operaciones
Dirección de Descentralización

Diseño y diagramación

Dirección de Comunicación Social

340 municipios
fuertes,
hacen un Estado fuerte!

ACCESO A INFORMACIÓN DIGITAL



<https://scep.gob.gt/carta-de-navegacion-municipal/>