



Carta de navegación Municipal

MUNICIPALIDAD DE RAXRUHÁ, ALTA VERAPAZ



GOBIERNO de GUATEMALA
DR. ALEJANDRO GIANMATTEI

MINISTERIO DE SERVICIOS PÚBLICOS



GOBIERNO de GUATEMALA
DR. ALEJANDRO GIANMATTEI

MINISTERIO DE TRABAJO Y PREVISIÓN SOCIAL



GOBIERNO de GUATEMALA
DR. ALEJANDRO GIANMATTEI

MINISTERIO DE CULTURA Y DEPORTE



GOBIERNO de GUATEMALA
DR. ALEJANDRO GIANMATTEI

MINISTERIO DE AMBIENTE Y RECURSOS NATURALES



GOBIERNO de GUATEMALA
DR. ALEJANDRO GIANMATTEI

MINISTERIO DE SALUD PÚBLICA Y ASISTENCIA SOCIAL



GOBIERNO de GUATEMALA
DR. ALEJANDRO GIANMATTEI

MINISTERIO DE AGRICULTURA, GANADERÍA Y ALIMENTACIÓN



GOBIERNO de GUATEMALA
DR. ALEJANDRO GIANMATTEI

MINISTERIO DE COOPERACIÓN



GOBIERNO de GUATEMALA
DR. ALEJANDRO GIANMATTEI

MINISTERIO DE EDUCACIÓN



GOBIERNO de GUATEMALA
DR. ALEJANDRO GIANMATTEI

SECRETARÍA DE SEGURIDAD ALIMENTARIA Y NUTRICIONAL DE LA PRESIDENCIA DE LA REPÚBLICA



GOBIERNO de GUATEMALA
DR. ALEJANDRO GIANMATTEI

SECRETARÍA PRESIDENCIAL DE LA VELOCIDAD



GOBIERNO de GUATEMALA
DR. ALEJANDRO GIANMATTEI

COMISIÓN PRESIDENCIAL DE ASUNTOS MUNICIPALES



Instituto Guatemalteco de Turismo



LIBERTAD
15 DE
SEPTIEMBRE
DE 1821

Estimados Alcaldes y Alcaldesas:

Me dirijo a ustedes con un mensaje de profundo compromiso y gratitud en este importante momento de transición de gobierno. Como Presidente de la República de Guatemala, identificado plenamente con el municipalismo y la necesidad de fortalecer el poder local, es mi deber informarles sobre los alcances y resultados a nivel local y nacional, y cómo orientar de mejor manera los retos del desarrollo en las 340 municipalidades del país.

En este sentido, deseo resaltar el análisis exhaustivo realizado por la Secretaría de Coordinación Ejecutiva de la Presidencia, los Ministerios y demás instituciones que reportan los logros alcanzados a nivel sectorial y del Sistema de Consejos de Desarrollo, así como las brechas que se deben superar. Los datos recopilados en este análisis, proporcionan una base sólida para la toma inteligente y oportuna de decisiones en cada municipalidad, por lo que se ilustran las prioridades de su municipio, así como las transferencias financieras que el Organismo Ejecutivo traslada de manera efectiva y oportuna a todas las municipalidades del país, lo que ha permitido ir cerrando brechas y asegurar un futuro más próspero.

El Sistema de Consejos de Desarrollo ha sido una herramienta fundamental para fomentar la participación ciudadana y garantizar que las necesidades de nuestras comunidades sean atendidas de manera adecuada. Gracias al esfuerzo conjunto entre el Gobierno central y las

municipalidades, se han logrado avances notables en el desarrollo local y en la mejora de la calidad de vida de nuestros ciudadanos, fortaleciendo así el municipalismo.

Es importante reconocer que aún existen retos por alcanzar. Estos retos y brechas demandan como país, redoblar esfuerzos y a trabajar de la mano para superar las adversidades. Con la información proporcionada por el Gobierno central en este documento, estamos en una posición sólida para tomar decisiones informadas que nos permitan avanzar hacia una Guatemala con más desarrollo. Hacer gobierno implica recordar que el verdadero poder radica en la unidad, complementariedad y colaboración, por lo que trabajar en conjunto para beneficio de las comunidades, asegura construir una Guatemala más fuerte, más unida y más próspera.

**"Que Dios bendiga Guatemala".
Con gratitud y compromiso,**

**Dr. Alejandro Giammattei
Presidente de la República**

LIBERTAD
15 DE
SEPTIEMBRE
DE 1821

Eficiencia en aportes a Consejos de Desarrollo, Departamental, Alta Verapaz 2020 - 2023

No.	Municipio	Porcentaje de ejecución 2020	Porcentaje de ejecución 2021	Porcentaje de ejecución 2022	Porcentaje de ejecución 2023	Porcentaje de ejecución 2020 - 2023
1	Santa Catalina La Tinta	93%	93%	96%	61%	84%
2	San Juan Chamelco	95%	100%	100%	48%	84%
3	Tactic	81%	96%	96%	59%	82%
4	Panzós	76%	85%	96%	48%	75%
5	Cobán	72%	79%	96%	50%	73%
6	Santa Cruz Verapaz	90%	84%	88%	32%	72%
7	Senahú	89%	72%	96%	32%	70%
8	Fray Bartolomé de Las Casas	85%	95%	84%	22%	69%
9	Chisec	88%	81%	83%	30%	67%
10	San Miguel Tucurú	95%	95%	74%	14%	66%
11	San Cristóbal Verapaz	85%	68%	99%	20%	65%
12	Chahal	94%	51%	90%	22%	64%
13	Raxruhá	68%	72%	90%	30%	63%
14	Tamahú	96%	92%	58%	28%	56%
15	Santa María Cahabón	78%	52%	63%	25%	53%
16	San Agustín Lanquín	28%	41%	97%	10%	43%
17	San Pedro Carchá	69%	25%	63%	7%	39%

*Información al mes de agosto 2023.

Raxruhá, Alta Verapaz

Asignación IVA-PAZ CODEDE

Al mes de agosto de 2023

Ejercicio Fiscal	Monto Aprobado	Saldo de Arrastre (Ejercicio fiscal anterior)	Monto Real	Monto Desembolsado	Saldo de Arrastre (Ejercicio fiscal actual)	Porcentaje de Ejecución
2020	Q5,962,217.22	-Q4,213,207.62	Q1,749,009.60	Q4,053,905.33	Q1,908,311.89	68%
2021	Q6,339,641.97	-Q1,908,311.89	Q4,431,330.08	Q4,575,918.32	Q1,763,723.65	72%
2022	Q9,116,393.00	-Q1,763,723.65	Q7,352,669.35	Q8,236,837.60	Q879,555.40	90%
2023	Q10,192,708.00	-Q879,555.40	Q9,313,152.60	Q3,066,311.60	Q7,126,396.40	30%
Total	Q31,610,960.19	-Q8,764,798.56	Q22,846,161.63	Q19,932,972.85	Q11,677,987.34	63%

1

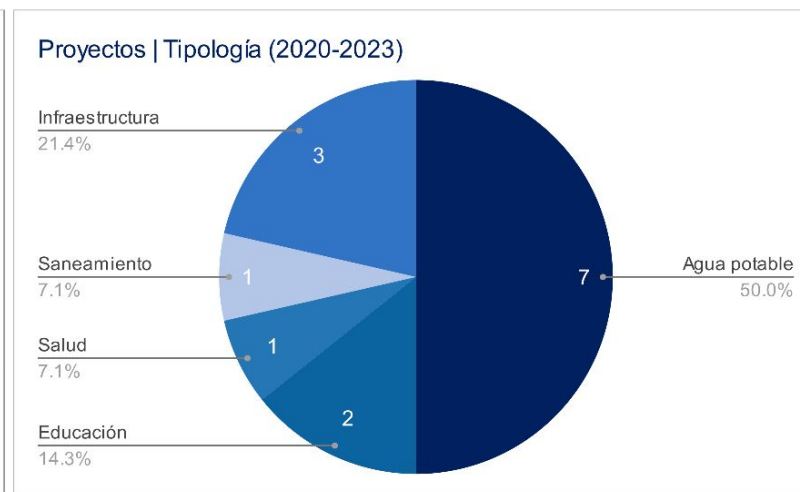
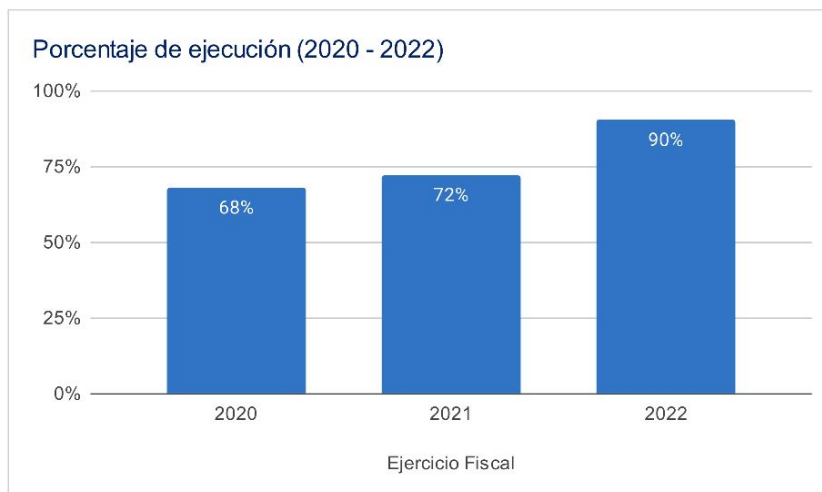

Asignaciones y Transferencias al Municipio

Ejercicio Fiscal	Asignación Constitucional	Asignación IVA-PAZ Municipalidades	Asignación Vehículos	Petróleo	Asignación IVA-PAZ CODEDE	Total
2020	Q 7,608,647.11	Q 9,457,498.51	Q 1,062,501.34	Q 290,451.97	Q5,962,217.22	Q 27,855,344.13
2021	Q 7,671,737.14	Q 9,535,919.00	Q 1,071,311.48	Q 293,681.56	Q6,339,641.97	Q 27,691,513.54
2022	Q 9,201,545.50	Q 10,870,169.67	Q 1,053,880.49	Q 348,401.44	Q9,116,393.00	Q 31,151,662.10
2023	Q 10,603,617.12	Q 12,512,487.20	Q 1,106,921.12	Q 367,727.03	Q10,192,708.00	Q 38,717,392.47
Total	Q 35,085,546.87	Q 42,376,074.38	Q 4,294,614.43	Q 1,300,262.00	Q31,610,960.19	Q 125,415,912.24

Total asignado al municipio: **Q 125,415,912.24**

1

Necesidades Municipales Raxruhá, Alta Verapaz

Área prioritaria	Brecha %	Necesidades				
Educación						
PAIN (Programa de atención integral al niño y niña)	100%	En este nivel existe	7256	niños que necesitan atención educativa.		
Preprimaria	53%	Se recomienda contemplar	55	aulas y docentes para cubrir a	1648	niños.
Primaria	0%	No existe brecha en este nivel.				
Básico	61%	Se recomienda contemplar	56	aulas y docentes para cubrir a	1677	niños.
Diversificado	92%	Se recomienda contemplar	89	aulas y docentes para cubrir a	2659	niños.
Salud y agua potable						
Porcentaje desnutrición aguda	0.9%	Se registró	58	casos de niños menores de 5 años con desnutrición aguda en el municipio.		
Porcentaje desnutrición crónica	6.8%	Se registró	423	casos de niños menores de 5 años con desnutrición crónica en el municipio.		
Establecimientos de salud	46%	Considerando que el centro de salud tiene capacidad para atender hasta a 20,000 personas, se recomienda invertir en 1 centro de salud adicional para brindar la cobertura de salud.				
Enfermedades causadas por alimentos y agua	2.0%	Se registró	744	casos de enfermedades transmitidas por alimentos o agua contaminada.		
Red domiciliar de agua potable	40%	Se necesita cubrir el acceso a red domiciliar de agua potable de	2643	viviendas.		
Saneamiento						
Manejo de desechos	96%	6417 viviendas requieren de un sistema adecuado de manejo de desechos sólidos o tren de aseo.				
Acceso a servicio sanitario	91%	6031 viviendas requieren de acceso a un servicio sanitario adecuado.				
Acceso a sistema de drenajes	96%	6404 viviendas requieren acceso a sistema de drenajes.				

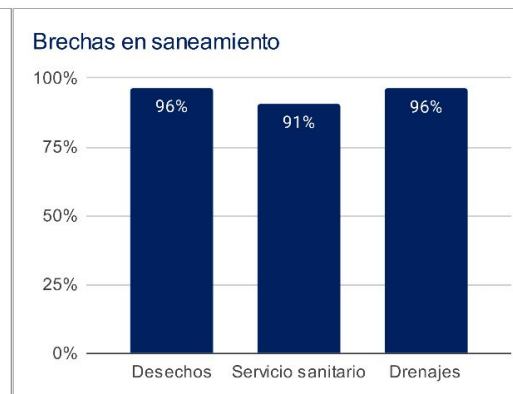
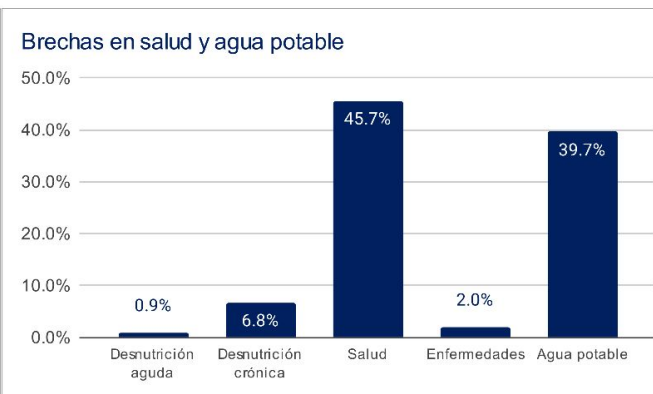
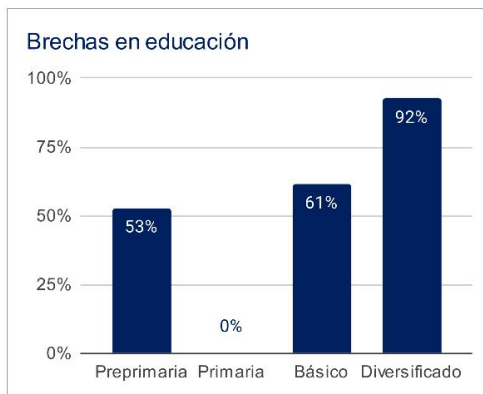

1 Asignaciones y Transferencias a Municipalidades. Dirección Financiera, MINFIN (2023)

3 Morbilidad por desnutrición crónica y aguda en menores de 5 años. SIGSA - MSPAS (2022). Morbilidad por enfermedades relacionadas a enfermedades transmitidas por alimentos y/o agua (ETAS's). SIGSA - MSPAS (2022). Establecimientos de salud a nivel nacional. MSPAS (2023).

2 Datos poblacionales del Censo 2018. INE (2018). Cobertura educativa. MINEDUC (2023).

4 Datos poblacionales y de vivienda. Censo 2018. INE (2018).

Departamento: Alta Verapaz

(1) ▾

Municipio: Raxruhá

(1) ▾

Año ▾	Aporte Consejos	Constitucional	IVA-Paz Municipalidades	Vehículos	Petróleo	Total
2024	11.830.466,00	10.603.617,12	12.512.487,20	1.106.921,12	367.727,03	36.421.218,47
2025	13.365.154,32	11.814.378,80	13.703.675,99	1.117.641,87	402.176,48	40.403.027,46
2026	14.924.110,67	12.706.560,80	14.612.330,55	1.130.086,79	425.036,04	43.798.124,85
2027	16.483.067,03	13.598.742,80	15.520.985,11	1.142.531,71	447.895,60	47.193.222,25
Total	56.602.798,02	48.723.299,52	56.349.478,85	4.497.181,49	1.642.835,15	167.815.593,03

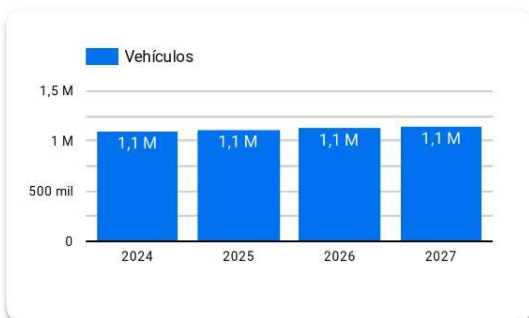
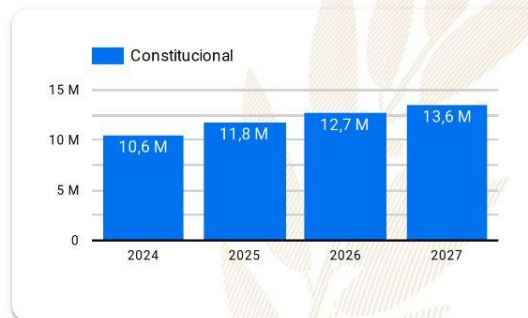
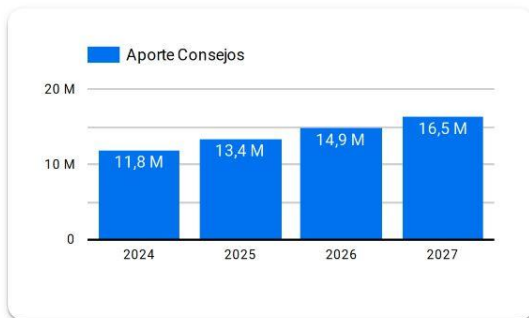

Año 2024: Presupuesto sujeto a aprobación por el Congreso de la República de Guatemala.

Años 2025-2027: Proyección elaborada en base a presupuestos aprobados para los años 2020 a 2024.

Resumen de **giras** **presidenciales**

Giras Presidenciales es un modelo de seguimiento programático presidencial y de administración pública introducido en Guatemala en 2021, con el propósito de establecer mayor cercanía entre el gobierno central y los poderes locales. Estas giras permitieron la coordinación interinstitucional entre la Secretaría Privada de la Presidencia, la Secretaría de Coordinación Ejecutiva de la Presidencia y el gabinete de gobierno, con el liderazgo del Presidente de la República. La aceptación por parte de los alcaldes fue notable, con altos porcentajes de asistencia a las giras.

El enfoque municipalista del modelo promovió el acercamiento entre los poderes locales y el gobierno central, mediante mesas de discusión que abordaron temas de importancia municipal y agilizaron los procesos para satisfacer demandas y necesidades locales. Se presentaron propuestas prácticas para encontrar soluciones a través del seguimiento programático.

MODALIDADES

Las giras presidenciales se adaptaron a distintas modalidades, presenciales en cabeceras departamentales y en el Palacio Nacional, incluyendo reuniones virtuales durante la pandemia de COVID-19, demostrando la capacidad de adaptación y la importancia de utilizar recursos tecnológicos para garantizar la continuidad de la gestión pública.

SEGUIMIENTO

La documentación y el seguimiento de acciones derivadas de los proyectos y programas de desarrollo fueron sistematizados, esto fue logrado a través de la Secretaría de Coordinación Ejecutiva de la Presidencia y la Secretaría Privada de la Presidencia, con equipos dedicados a mantener actualizada la Matriz de Seguimiento a Compromisos Presidenciales y Solicitudes Municipales en las Mesas de Trabajo.

RESULTADO

Las giras presidenciales contribuyeron a mejorar la administración pública, fortaleciendo la confianza y la participación ciudadana en la gestión gubernamental. Además, agilizaron los procesos y redujeron los tiempos de respuesta, impulsando el desarrollo del país.

Departamento: Alta Verapaz

(1) ▾

Municipio: Raxruhá

(1) ▾

Los Compromisos Presidenciales y Solicitudes de Alcaldes, se adquirieron por el Señor Presidente, durante las Giras Presidenciales realizadas durante el periodo de Gobierno 2020-2023.

La Secretaría de Coordinación Ejecutiva de la Presidencia en coordinación con La Secretaría Privada de la Presidencia, realizaron el seguimiento programático de los Compromisos Presidenciales y Solicitudes de Alcaldes, en base a la actualización del avance indicado por los delegados de los diferentes Ministerios y Secretarías responsables.

Compromisos Presidenciales



Compromisos

0



El Municipio no cuenta con
Compromisos Presidenciales

● Ejecutados y en Ejecución ● Pendientes de Acción Municipal

Instituciones	Compromisos ▾	Solicitudes
1. MARN	0	1
2. MICUDE	0	1
3. MIDES	0	1
4. MINECO	0	2
5. MINTRAB	0	1
6. MSPAS	0	3
7. MINEDUC	0	3
8. MEM	0	1
9. MAGA	0	2
10. CIV	0	3
Total	0	18

Solicitudes de Alcaldes



Solicitudes

18

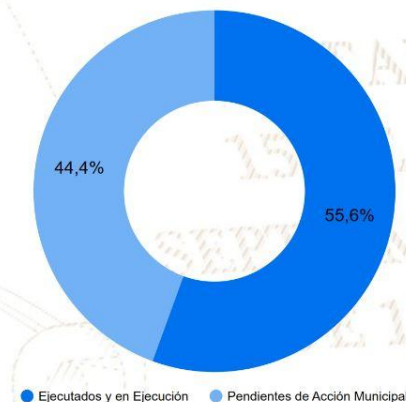

● Ejecutados y en Ejecución ● Pendientes de Acción Municipal

SIPROCODE

La SCEP, con el objetivo de modernizar y hacer más eficientes, eficaces y transparentes los procesos de planificación y ejecución de los proyectos financiados con recursos de inversión destinados al Sistema de Consejos de Desarrollo, presentó ante el Consejo Nacional de Desarrollo Urbano y Rural -CONADUR- el Sistema Electrónico para la Administración de Procesos de Proyectos de Consejos de Desarrollo para su aprobación.

OBJETIVO

Acercar a los entes rectores y a las unidades ejecutoras, con el fin de agilizar los procesos de solicitud y emisión de avales, dictámenes técnicos u otros documentos, para la aprobación de los proyectos en las etapas de planificación y ejecución. Asimismo, sustituir las interacciones físicas por virtuales y a la vez establecer un historial de tiempo por gestión realizada entre las unidades ejecutoras y los entes rectores, también notificar en tiempo real sobre las nuevas solicitudes.

BENEFICIOS INSTITUCIONALES

- Coordinación interinstitucional permanente.
- Disminución de la burocracia.
- Reducción de la vulnerabilidad en los procedimientos.
- Agilización de procesos.
- Reducción de tiempo en emisión de avales, dictámenes técnicos y otros documentos a 20 días hábiles.
- Disminución de costos en trámites.
- Fortalece la transparencia en los procesos.
- Monitoreo y seguimiento a través de la plataforma;
- Trámites no presenciales.
- Vista pública de información general y acceso a la misma.
- Permitir el seguimiento a los procesos y gestiones de trámites en cada una de sus etapas por parte de las instituciones involucradas.

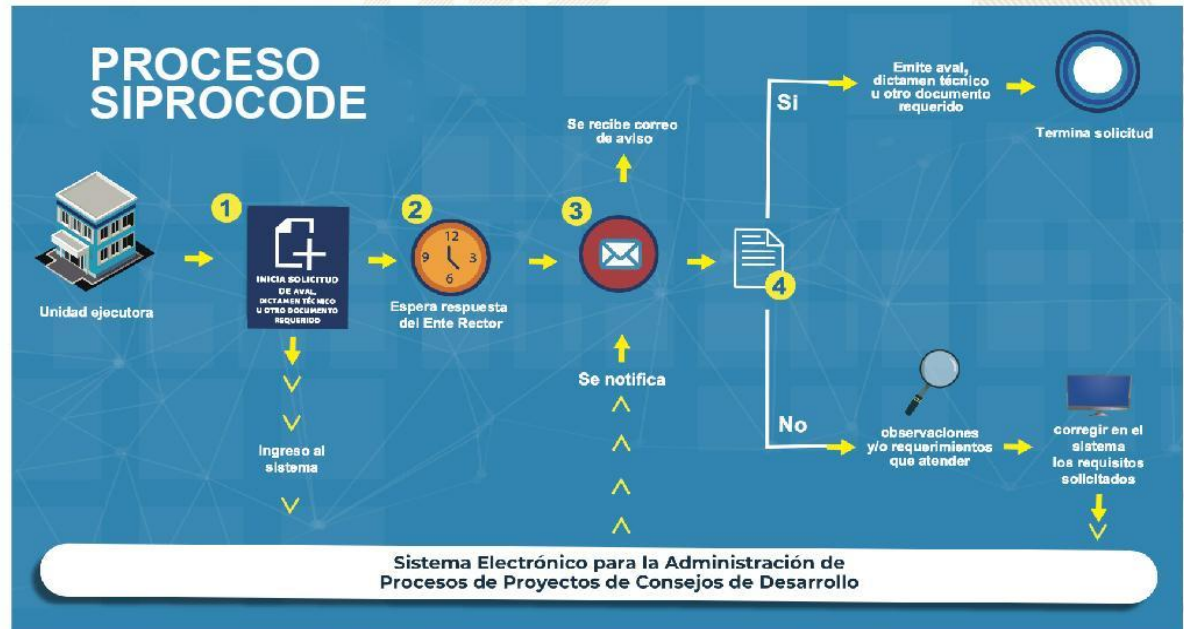

SIPROCODE

Avales, Dictámenes Técnicos u Otros Documentos periodo 2021 - 2023

Avales, Dictámenes Técnicos u Otros Documentos

Municipio	SIPROCODE			CONAP			CONRED			MAGA			MICIVI			MICUDE			MINEDUC			MEM			MINGOB			MSPAS			TA	TR	TS			
	2021	2022	2023	2021	2022	2023	2021	2022	2023	2021	2022	2023	2021	2022	2023	2021	2022	2023	2021	2022	2023	2021	2022	2023	2021	2022	2023	2021	2022	2023						
	A	R	A	A	R	A	A	R	A	A	R	A	A	R	A	A	R	A	A	R	A	A	R	A	A	R	A	A	R	A				A	R	
CAHABON, ALTA VERAPAZ	SI	SI	SI	-	-	-	-	4	-	3	-	1	-	-	-	-	-	-	-	-	-	-	-	-	-	-	-	-	-	-	2	3	4	28	0	28
FRAY BARTOLOME DE LAS CASAS, ALTA VERAPAZ	SI	SI	SI	-	-	-	-	1	-	3	-	5	-	-	-	-	-	-	-	-	-	-	-	-	-	-	-	-	-	-	3	-	3	24	0	24
TUCURU, ALTA VERAPAZ	SI	SI	SI	-	-	-	-	-	-	1	-	5	-	-	-	-	-	-	-	-	-	-	-	-	-	-	-	-	-	-	3	-	6	24	0	24
SAN CRISTOBAL VERAPAZ, ALTA VERAPAZ	SI	SI	SI	-	-	-	-	-	-	3	-	-	-	-	-	-	-	-	-	-	-	-	-	-	-	-	-	-	-	-	3	-	-	12	0	12
CHISEC, ALTA VERAPAZ	SI	SI	SI	-	-	-	-	-	-	-	-	-	-	-	-	-	-	-	-	-	-	-	-	-	-	-	-	-	-	1	4	3	10	0	10	
LANQUIN, ALTA VERAPAZ	SI	SI	SI	-	-	-	-	-	-	4	-	-	-	-	-	-	-	-	-	-	-	-	-	-	-	-	-	-	-	1	3	-	10	0	10	
RAXRUHA, ALTA VERAPAZ	SI	SI	SI	-	-	-	-	1	-	2	-	1	-	-	-	-	-	-	-	-	-	-	-	-	-	-	-	-	1	2	1	-	-	10	0	10
TACTIC, ALTA VERAPAZ	SI	SI	SI	-	-	-	-	-	-	-	-	-	-	-	-	3	-	2	-	1	-	-	-	-	-	-	-	-	-	-	-	-	6	0	6	
SAN JUAN CHAMELCO, ALTA VERAPAZ	SI	SI	SI	-	-	-	-	-	-	4	-	-	1	-	-	4	-	4	-	2	-	-	-	-	-	-	-	-	-	-	1	1	-	19	1	20
SAN PEDRO CARCHA, ALTA VERAPAZ	SI	SI	SI	-	-	-	-	2	-	1	-	-	-	-	-	-	1	-	1	-	-	-	-	-	-	-	-	-	-	-	4	1	1	13	1	14
SANTA CRUZ VERAPAZ, ALTA VERAPAZ	SI	SI	SI	-	-	-	-	-	-	2	-	1	-	-	-	-	3	-	1	-	-	-	-	-	-	-	-	-	-	-	2	1	-	12	1	13
PANZOS, ALTA VERAPAZ	SI	SI	SI	-	-	2	-	2	-	-	2	-	4	-	-	-	-	4	-	2	-	-	-	-	-	-	-	-	-	1	2	2	-	24	2	26
CHAHAL, ALTA VERAPAZ	SI	SI	SI	-	-	-	-	3	-	5	-	-	-	-	-	-	1	-	1	-	-	-	-	-	-	-	-	-	-	3	3	-	18	3	21	
SENAHU, ALTA VERAPAZ	NO	SI	SI	-	-	-	-	-	-	6	-	-	-	-	-	-	4	-	3	-	-	-	-	-	-	-	-	-	-	-	2	-	-	19	0	19
COBAN, ALTA VERAPAZ	NO	SI	SI	-	-	-	-	-	-	-	5	-	-	-	-	-	1	-	2	-	-	-	-	-	-	-	-	-	-	-	-	-	11	0	11	
TAMAHU, ALTA VERAPAZ	SI	SI	NO	-	-	-	-	1	-	2	-	-	-	-	1	-	-	-	-	-	-	-	-	-	-	-	-	-	-	-	2	-	-	6	0	6
SANTA CATALINA LA TINTA, ALTA VERAPAZ	SI	SI	NO	-	-	3	-	-	3	-	-	-	-	-	-	-	2	-	2	-	-	-	-	-	-	-	-	-	-	2	3	-	19	3	22	

*La información anterior es basada en solicitudes que finalizaron el ciclo, no se muestra en las estadísticas de procesos pendientes.

- SIPROCODE inicio en junio del 2021, por lo que algunas municipalidades solicitaron sus avales por la vía tradicional.
- A: Solicitudes Aprobadas.
- R: Solicitudes Rechazadas.
- TA: Total Solicitudes Aprobadas.
- TR: Total Solicitudes Rechazadas.

Para mayor información, escanea o haz click en el código QR:



La SCEP coordina con diferentes instituciones del Estado y sector privado, para acercar los servicios públicos de forma temporal en alianza con municipalidades y gobernaciones departamentales, estimulando de esa manera el proceso de desconcentración de las instituciones del Estado.

SCEP realizó acciones de coordinación y logística para el desarrollo de las Jornadas Móviles de Servicios Integrados desde el año 2020 hasta julio de 2023.

Servicios que se brindan durante las Jornadas Móviles de Servicios Integrados:

- Trámites de carencia de antecedentes policiales, renovación de licencia de conducir, pasaportes, actualización de datos y empadronamiento.
- Quioscos informativos del Sistema Nacional del Empleo, promoción del turismo y talleres de temas ambientales, entre otros.
- Información sobre las iniciativas Bono Social, entrega de becas y Comedores Sociales.
- Acceso a consultas de medicina general, psicología, nutrición, pediatría, hisopados, jornada de vacunación contra el COVID-19 y charlas sobre salud.
- Capacitaciones en temas tributarios y actualización de documentos, entre otros.



DEPARTAMENTO DE
TRÁNSITO DE LA PNC



GOBIERNO de
GUATEMALA
Dr. Alejandro Giamatti

MINISTERIO DE
ECONOMÍA



GOBIERNO de
GUATEMALA
Dr. Alejandro Giamatti

MINISTERIO DE
SALUD PÚBLICA
Y ASISTENCIA
SOCIAL



CONSEJO
NACIONAL DE
ATENCIÓN AL MIGRANTE
DE GUATEMALA

CONAMIGUA

Portal de

Gobiernos Locales

Estimado Usuario, Bienvenido

PORTAL DE GOBIERNOS LOCALES

Es un sitio web que ofrece al usuario, de forma fácil, dinámica e integrada, el acceso a una serie de recursos y de servicios relacionados a la información presupuestaria y financiera registrada por los gobiernos locales y sus empresas municipales en el SIAF.

Este portal cuenta con reportes dinámicos establecidos que ofrecen datos en tiempo real relacionados a:

- Presupuesto por Resultados
- Enfoque Temático
- Grupo Objeto de Gasto
- Finalidad, Función y División

También permite al usuario elaborar sus propios reportes de ingresos, gastos y contables de acuerdo a sus necesidades.

Para el análisis de las finanzas municipales y la oportuna toma de decisiones, pone a disposición los siguientes tableros de indicadores:

ICFM Índice Consolidado Financiero Municipal:

Es una herramienta de análisis que permite a los funcionarios municipales realizar mediciones de los datos que registran en el -SICOIN GL-, con los cuales se puede interpretar la situación económico-financiera de la municipalidad durante uno o varios ejercicios fiscales.

Objetivos de Desarrollo Sostenible:

Se presenta el impacto de la Gestión Municipal desde la perspectiva de los Objetivos de Desarrollo Sostenible.

Actualmente ofrece a los usuarios municipales la oportunidad de realizar el pago de sus servicios públicos a través de internet.

Cobros en Línea:

Permite al vecino realizar sus pagos a través de tarjeta de crédito y/o débito, de cualquier servicio (agua, IUSI y arbitrios) que presta la Municipalidad, desde la comodidad de su casa o desde cualquier lugar en donde se encuentre; al ingresar en el ícono le permitirá:

- Pagar documento de cobro (Todos los Servicios)
- Pagar boleto de ornato
- Pagar multas de tránsito



También cuenta con una sección de noticias, biblioteca virtual y enlaces importantes.

Para acceder al Portal de Gobiernos Locales,
escanea o haz click en el código QR:



ÍNDICE CONSOLIDADO FINANCIERO MUNICIPAL - ICFM -

12101617

ALTA VERAPAZ

MUNICIPALIDAD DE RAXRUHA







Calificación General

Gestión Financiera

65

Moderada

	Puntuación máxima		Resultado municipio
 Solvencia General Autonomía Financiera Municipal Dependencia Financiera Municipal Ahorro Operacional Relación de Recursos y Gastos - Sin Endeudamiento	30	Evalúa la generación y captación de recursos propios municipales que permitan la sostenibilidad financiera en el mediano y largo plazo. Asimismo refleja la dependencia en relación a las transferencias de la Administración Central.	12
	15		3
	6		1
	5		4
	4		4
 Solvencia Financiera Liquidez Financiera Recursos por Endeudamiento Pasivo por Endeudamiento Pasivo con Acreedores	30	Mide el nivel de endeudamiento, la capacidad de pago de la municipalidad, a través de la solvencia de sus finanzas y el volumen de endeudamiento.	28
	5		5
	5		5
	10		10
 Dinamismo Económico Inversión por Habitante Recursos Propios por Habitante Pasivo por Habitante	15	Evalúa la relación entre la inversión, la captación de recursos propios y el nivel de deuda en relación a la población de cada municipio, según el número de habitantes reflejados en la proyección proporcionada por el	8
	5		2
	5		1
 Evaluación Presupuestaria Ejecución Presupuestaria de Ingresos Ejecución Presupuestaria de Egresos Relación de Gastos e Ingresos Ejecuta Ejecución por Tipo de Gasto Transferencias Presupuestarias	25	Mide la eficiencia en cuanto a la ejecución de recursos percibidos y gastos pagados, durante un ejercicio fiscal en relación al presupuesto vigente.	17
	6		4
	5		2
	5		5
	6		5
	3	1	

Fuente: Reporte índice consolidado financiero municipal ICFM, 2023, Ministerio de Finanzas Públicas.



Para acceder al detalle anual sobre el ICFM escanea el siguiente código QR.



Ingresos

Código y Clase de Ingreso	Código y Recurso de Ingreso	Recurso Auxiliar		Presupuesto Vigente 2022		Presupuesto Vigente 2023
10000 INGRESOS TRIBUTARIOS	10141 SOBRE LA TENENCIA DE PATRIMONIO	IUSI 2/1000	Q	213,103	Q	84,417
		IUSI 6/1000	Q	186,567	Q	68,152
		IUSI 9/1000	Q	750,294	Q	469,046
		Multas IUSI 2/1000	Q	162,687	Q	41,193
		Multas IUSI 6/1000	Q	162,682	Q	41,166
		Multas IUSI 9/1000	Q	181,787	Q	41,271
	Total 10141 SOBRE LA TENENCIA DE PATRIMONIO		Q	1,657,120	Q	745,245
	10281 SOBRE ESTABLECIMIENTOS COMERCIAL	Abarroterías	Q	4,946		
		Aceiteras	Q	5,313	Q	17,419
		Almacenes de Mercadería en General	Q	5,463		
		Almacenes de Ropa y Tejido	Q	5,811		
		Bares y Restaurantes	Q	5,417	Q	17,419
		Boutiques	Q	5,355		
		Cafeterías	Q	5,313		
		Cantinas	Q	5,313	Q	17,419
		Carnicerías	Q	6,520	Q	17,419
		Cervecerías	Q	5,367		
		Comedores	Q	6,211	Q	17,419
		Depositos de Aguas Gaseosas	Q	5,313		
		Depositos de Gas Propano	Q	5,313		
		Depositos de Granos	Q	5,313		
		Depositos de Productos Agropecuarios	Q	5,313	Q	17,419
		Farmacias	Q	6,318	Q	17,419
		Ferreterías	Q	5,544	Q	17,419
		Gasolineras	Q	9,356		
		Librerías	Q	5,746		
		Marranerías	Q	5,313	Q	17,419
		Otros Establecimientos Comerciales	Q	5,336	Q	17,424
		Pulperías	Q	5,313		
		Refresquerías	Q	5,424		
		Tiendas	Q	15,941	Q	17,419
		Venta de aparatos electricos	Q	5,313		
		Venta de Helados	Q	5,313		
		Ventas de Materiales de Construccion	Q	5,313	Q	17,419
		Ventas de Medicina	Q	5,336		
		Ventas de Pollo	Q	5,919	Q	17,419
		Ventas de Productos Veterinarios	Q	5,596		
		VIDRIERIAS	Q	5,313		
	Total 10281 SOBRE ESTABLECIMIENTOS COMERCIALES		Q	184,675	Q	226,452
	10282 SOBRE ESTABLECIMIENTOS DE SERVICIO	Barberías	Q	5,645		
		Clinicas Dentales	Q	5,544		
		Clinicas Medicas	Q	5,545	Q	15,000
		Empresas de Transporte Extraurbano	Q	5,313		
		Empresas de Transporte Urbano	Q	5,313		
		Fotocopiadoras	Q	5,313		
		Funerarias	Q	5,371		
		Hospedajes	Q	5,405		
		Hoteles	Q	5,960	Q	15,000
		Moteles	Q	5,313		
		Oficinas Contables	Q	5,348		
		Otros Establecimientos de Servicios	Q	5,359	Q	48,200
		Taller de motos	Q	5,313		
		Talleres de Mecanica	Q	5,313	Q	15,000

Total 10282 SOBRE ESTABLECIMIENTOS DE SERVICIOS		Q	76,055	Q	93,200
▣ 10283 SOBRE ESTABLECIMIENTOS INDUSTRIAL	Carpinterías	Q	5,359	Q	
	Herrerías	Q	5,313	Q	
	Molinos de Nixtamal	Q	5,616	Q	9,600
	Otras Fabricas y Establecimientos Industriales	Q	5,313	Q	17,821
	Panaderías y Reposterías	Q	5,879	Q	9,600
	Sastrerías	Q	5,313	Q	
	Talleres de Estructuras Metalicas	Q	5,313	Q	9,600
	Zapaterías	Q	5,313	Q	
Total 10283 SOBRE ESTABLECIMIENTOS INDUSTRIALES		Q	43,419	Q	46,621
▣ 10284 SOBRE DIVERSIONES Y ESPECTÁCULOS	Cablevision	Q	8,692	Q	5,523
	Gimnasios	Q		Q	5,523
	Otras Diversiones y Espectaculos	Q	5,313	Q	5,523
Total 10284 SOBRE DIVERSIONES Y ESPECTÁCULOS		Q	14,005	Q	16,569
▣ 10285 SOBRE PRODUCTOS PRIMARIOS, MINER	Extraccion de Arena de Mina	Q	5,313	Q	6,585
	Extraccion de Arena de Rio	Q	5,313	Q	6,585
	Extraccion de Otros Productos Primarios Minerales	Q	5,313	Q	6,587
Total 10285 SOBRE PRODUCTOS PRIMARIOS, MINERALES Y VEGETALES		Q	15,939	Q	19,757
▣ 10286 SOBRE PRODUCTOS PRIMARIOS AGRÍCOL	Extraccion de Achote	Q	6,705	Q	6,948
	Extraccion de Cardamomo Pergamino	Q	7,058	Q	6,948
	Extraccion de Coco	Q	5,313	Q	
	Extraccion de Frijol	Q	5,649	Q	
	Extraccion de Leña y/o Ocote	Q	5,422	Q	6,948
	Extraccion de Madera Rolliza	Q	5,347	Q	6,948
	Extraccion de Maiz	Q	8,190	Q	6,948
	Extracción de otros productos primarios agrícolas y vegetales	Q	5,313	Q	27,789
	Extraccion de Pimienta Gorda	Q	5,743	Q	6,948
	Extraccion de Sandía	Q	5,439	Q	
Total 10286 SOBRE PRODUCTOS PRIMARIOS AGRÍCOLAS		Q	60,179	Q	69,474
▣ 10287 SOBRE PRODUCTOS PRIMARIOS PECUAI	Extraccion de Ganado Mayor	Q	11,557	Q	8,839
	Extraccion de Ganado Menor	Q	6,147	Q	7,022
	Extraccion de Otros Productos Primarios Pecuarios	Q	5,313	Q	6,586
Total 10287 SOBRE PRODUCTOS PRIMARIOS PECUARIOS		Q	23,017	Q	22,447
▣ 10288 SOBRE PRODUCTOS INDUSTRIALES	Extraccion de Aceite de Palma Africana	Q	5,313	Q	
	Extraccion de Madera Aserrada	Q	5,313	Q	9,879
	Extraccion de Otros Productos Industriales	Q	5,313	Q	9,879
Total 10288 SOBRE PRODUCTOS INDUSTRIALES		Q	15,939	Q	19,758
▣ 10289 OTROS ARBITRIOS MUNICIPALES	Multa del Boleto de Ornato	Q	43,970	Q	44,331
	Valor Boleto de Ornato	Q	204,484	Q	203,009
Total 10289 OTROS ARBITRIOS MUNICIPALES		Q	248,454	Q	247,340
Total 10000 INGRESOS TRIBUTARIOS		Q	2,338,802	Q	1,506,863
▣ 11000 INGRESOS NO TRIBUTARIOS	▣ 11290 TASAS Y LICENCIAS VARIAS				
	Licencias de Construcción	Q	34,188	Q	6,586
	NA	Q	-	Q	-
	Otras tasas y licencias varias	Q	5,313	Q	6,586
	Tasa municipal por alumbrado público	Q	887,902	Q	1,057,087
Total 11290 TASAS Y LICENCIAS VARIAS		Q	927,403	Q	1,070,259
▣ 11410 DE EDIFICIOS Y VIVIENDAS	Arrendamiento de Edificios	Q	5,867	Q	11,816
	Arrendamiento locales mercado central	Q	87,244	Q	85,397
	Arrendamiento locales salon municipal	Q	5,313	Q	
	Arrendamientos Varios	Q		Q	11,816
	NA	Q	-	Q	-
Total 11410 DE EDIFICIOS Y VIVIENDAS		Q	98,424	Q	109,029

11420 DE MAQUINARIAS Y EQUIPOS	Arrendamiento de Maquinaria de Construcción	Q	40,338	Q	11,816	
	Arrendamiento de Mobiliario	Q	7,473	Q	11,816	
	NA			Q	-	
	Otros Arrendamientos de Maquinaria y Equipo			Q	11,816	
Total 11420 DE MAQUINARIAS Y EQUIPOS		Q	47,811	Q	35,448	
11610 ORIGINADAS POR INGRESOS NO TRIBUT	Multas Administrativas			Q	11,816	
	Multas de tránsito			Q	11,816	
	Multas Varias			Q	11,816	
	NA			Q	-	
Total 11610 ORIGINADAS POR INGRESOS NO TRIBUTARIOS				Q	35,448	
11990 OTROS INGRESOS NO TRIBUTARIOS	Feria Titular	Q	17,360	Q	34,452	
	Otros ingresos	Q	14,727	Q	17,398	
Total 11990 OTROS INGRESOS NO TRIBUTARIOS		Q	32,087	Q	51,850	
Total 11000 INGRESOS NO TRIBUTARIOS		Q	1,105,725	Q	1,302,034	
13000 VTA. DE BIENES Y SERV. DE LA ADM. PÚBLIC	13260 SERVICIOS ADMINISTRATIVOS MUNICIPAI	Certificaciones Varias	Q	182,554	Q	199,100
		Concesion de Servicios de Agua (Pajas de Agua)	Q	41,596	Q	53,336
		Derechos Matrimoniales	Q	18,583	Q	27,408
		Deslinde de Terrenos	Q	6,907	Q	9,036
		Estacionamiento de Carretas, Churrasqueras, Hot Dog y similares	Q	9,514	Q	6,779
		Estacionamiento de Fleteros	Q	5,313	Q	6,586
		Estacionamiento de Taxis	Q	38,338	Q	46,276
		Estacionamiento de Vehiculos	Q	40,813	Q	48,167
		Estacionamiento de Vehiculos Vias Publicas	Q	-		
		Fierros Para Marcar Ganado	Q	11,188	Q	17,322
		Fotocopias	Q	9,515		
		Guias de Conduccion	Q	6,029	Q	7,105
		Instalacion de Agua Potable	Q	11,504	Q	9,773
		Licencias	Q	105,524	Q	133,322
		NA	Q	-	Q	-
		Otros Ingresos Por Servicios Administrativos Municipales	Q	74,272	Q	107,472
		Reconexion de Agua Potable	Q	5,925	Q	7,856
		Rotulos	Q	5,665		
		Tala de Arboles	Q	6,398	Q	7,595
		Titulos Propiedad Servicio de Agua	Q	33,711	Q	20,679
	Total 13260 SERVICIOS ADMINISTRATIVOS MUNICIPALES		Q	613,349	Q	707,812
Total 13000 VTA. DE BIENES Y SERV. DE LA ADM. PÚBLICA			Q	613,349	Q	707,812
14000 INGRESOS DE OPERACION	14110 VENTA DE INSUMOS AGRÍCOLAS	NA	Q	-		
		Venta de Arboles Para Siembra	Q	6,079	Q	7,355
		VENTA DE INSUMOS AGRICOLAS	Q	-		
	Total 14110 VENTA DE INSUMOS AGRÍCOLAS		Q	6,079	Q	7,355
	14240 SERVICIOS PÚBLICOS MUNICIPALES	Baños y Sanitarios Municipales	Q	81,927	Q	91,001
		Canon de Agua	Q	490,897	Q	556,620
		Cementerio	Q	9,275	Q	11,122
		Exceso de Agua	Q	5,313	Q	6,586
		Extraccion de Ripio y Basura	Q	56,009	Q	63,217
		NA	Q	-	Q	-
		Piso de Plaza	Q	90,819	Q	88,650
		Rastros	Q	17,890	Q	26,034
		SERVICIOS PUBLICOS MUNICIPALES	Q	-	Q	-
	Total 14240 SERVICIOS PÚBLICOS MUNICIPALES		Q	752,130	Q	843,230
Total 14000 INGRESOS DE OPERACION			Q	758,209	Q	850,585

15000 RENTAS DE LA PROPIEDAD	15131 POR DEPÓSITOS INTERNOS	Intereses generados por Cuentas Monetarias	Q	126,953	Q	120,830
	Total 15131 POR DEPÓSITOS INTERNOS		Q	126,953	Q	120,830
	15310 ARRENDAMIENTO DE TIERRAS Y TERRENOS	Arrendamiento de Predios	Q	116,779	Q	100,594
		Arrendamiento de Terrenos	Q	5,313	Q	59,127
		NA	Q	-	Q	-
	Total 15310 ARRENDAMIENTO DE TIERRAS Y TERRENOS		Q	122,092	Q	159,721
Total 15000 RENTAS DE LA PROPIEDAD			Q	249,045	Q	280,551
16000 TRANSFERENCIAS CORRIENTES	16210 DE LA ADMINISTRACIÓN CENTRAL	Impuesto al Valor Agregado (IVA-PAZ) para Funcionamiento	Q	3,064,778	Q	3,271,150
		IMPUESTO CIRCULACION DE VEHICULOS PARA FUNCIONAMIENTO	Q	34,936	Q	36,216
		Situado Constitucional para Funcionamiento	Q	1,027,867	Q	1,104,558
	Total 16210 DE LA ADMINISTRACIÓN CENTRAL		Q	4,127,580	Q	4,411,924
	16220 DE ENTIDADES DESCENTRALIZADAS Y AL NA		Q	-	Q	-
		Porcentaje Forestal INAB de Madera	Q	50	Q	50
	Total 16220 DE ENTIDADES DESCENTRALIZADAS Y AUTÓNOMAS NO FINANCIERAS		Q	50	Q	50
Total 16000 TRANSFERENCIAS CORRIENTES			Q	4,127,630	Q	4,411,974
17000 TRANSFERENCIAS DE CAPITAL	17130 DE EMPRESAS PRIVADAS	DE EMPRESAS PRIVADAS	Q	-	Q	-
		De Empresas Privadas P/Proyectos y Obras de Inversi?n	Q	346,871	Q	508,351
	Total 17130 DE EMPRESAS PRIVADAS		Q	346,871	Q	508,351
	17210 DE LA ADMINISTRACIÓN CENTRAL	Impuesto al Valor Agregado (IVA-PAZ) Inversión	Q	8,723,510	Q	9,813,450
		Impuesto de Circulacion de Vehiculos para Inversion	Q	1,362,478	Q	1,412,455
		Impuesto Petroleo y sus Derivados para Inversion	Q	484,756	Q	435,562
		Situado Constitucional Para Inversi?n	Q	9,251,966	Q	9,942,205
	Total 17210 DE LA ADMINISTRACIÓN CENTRAL		Q	19,822,709	Q	21,603,673
	17220 DE ENTIDADES DESCENTRALIZADAS Y AL NA	CODEDE FONPETROL	Q	1,233,586	Q	832,283
		CODEDE IVA PAZ	Q	14,700,069	Q	19,032,829
		CODEDE PERENCO	Q	-	Q	-
		Consejo de Desarrollo Urbano y Rural	Q	-	Q	-
		NA	Q	-	Q	-
	Total 17220 DE ENTIDADES DESCENTRALIZADAS Y AUTÓNOMAS NO FINANCIERAS		Q	15,933,655	Q	19,865,112
	17410 DE GOBIERNOS EXTRANJEROS	DE GOBIERNOS EXTRANJEROS	Q	22,621	Q	22,621
		NA	Q	-	Q	-
	Total 17410 DE GOBIERNOS EXTRANJEROS		Q	22,621	Q	22,621
Total 17000 TRANSFERENCIAS DE CAPITAL			Q	36,125,856	Q	41,999,757
23000 DISMINUCIÓN DE OTROS ACTIVOS FINANCIEROS	23110 DISMINUCIÓN DE CAJA Y BANCOS	NA	Q	-	Q	-
		SC-Distribucion de Petroleo y sus Derivados	Q	6,305	Q	70,084
		SC-Fondo para el control y vigilancia forestal de INAB	Q	50	Q	50
		SC-impuesto Circulacion de Vehiculos	Q	159,714	Q	403,645
		SC-Ingresos Ordinarios de Aporte Constitucional	Q	541,460	Q	1,467,576
		SC-Ingresos Propios Municipales	Q	1,633,493	Q	1,277,765
		SC-Ingresos Tributarios IVA-PAZ	Q	883,159	Q	2,432,875
		SC-IUSI Funcionamiento (Por Admon. Mpal)	Q	121,363	Q	175,880
		SC-IUSI Inversion (Por Admon. Mpal)	Q	92,672	Q	79,837
	Total 23110 DISMINUCIÓN DE CAJA Y BANCOS		Q	3,438,215	Q	5,907,712
Total 23000 DISMINUCIÓN DE OTROS ACTIVOS FINANCIEROS			Q	3,438,215	Q	5,907,712

Egresos

Municipalidad2	Tipo de Gasto	Presupuesto Vigente 2022	Presupuesto Vigente 2023
ALTA VERAPAZ - MUNICIPALIDAD DE RAXRUHA		Q 48,756,831	Q 56,967,288
	GASTOS DE FUNCIONAMIENTO	Q 10,036,193	Q 10,178,927
	INVERSIÓN	Q 38,720,638	Q 46,788,361
Total general		Q 48,756,831	Q 56,967,288



Ventanilla Única Municipal de Empleo - VUME -

Es un espacio de alianza estratégica con las municipalidades que tiene como objetivo brindar servicios que incrementen el perfil de empleabilidad de la población a nivel local, de tal manera que incrementen sus posibilidades de inserción laboral.

A través de las ventanillas, también se brinda a la población oportunidades de formación y capacitación técnica y otros servicios de los que el MINTRAB dispone, para que la población pueda acceder a estos de una forma más ágil desde su municipio.

Beneficios de la VUME



Para mayor
información,
escanea o haz
click en el
código QR:



Proceso para la implementación de la VUME en el municipio



Estrategia Nacional de Municipios y Comunidades Saludables

Línea de tiempo

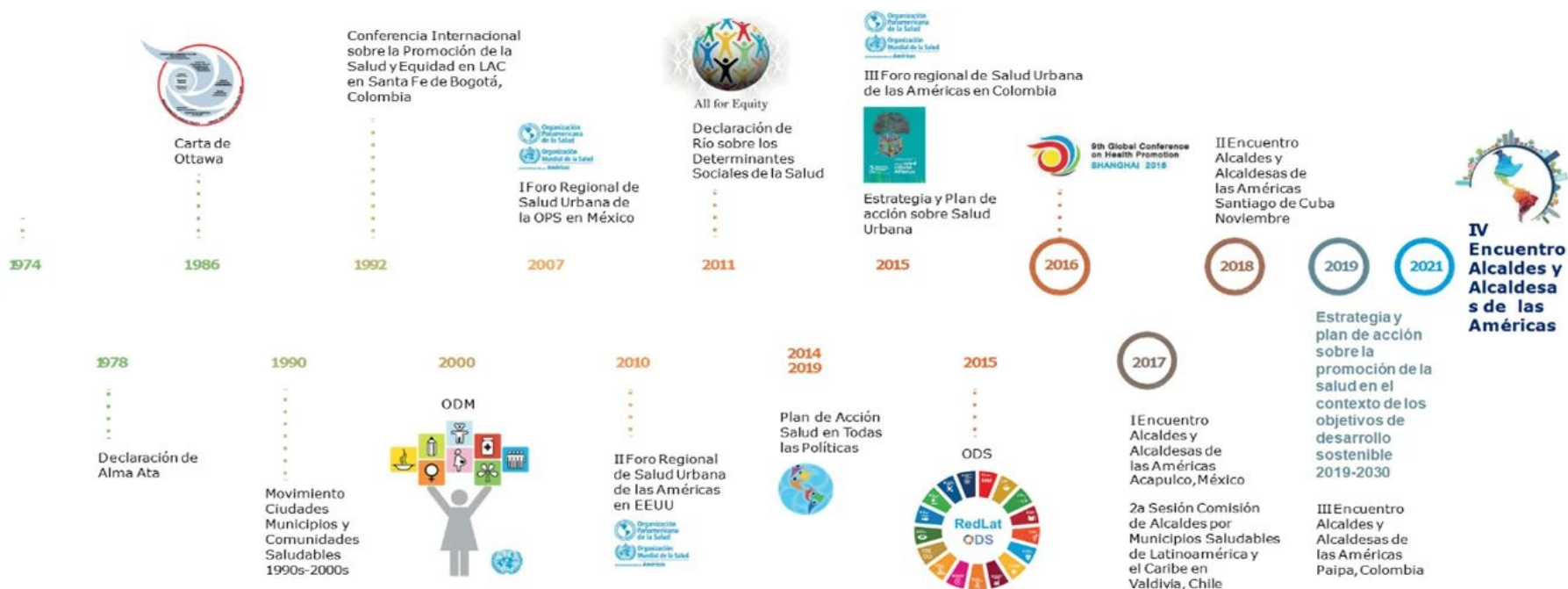

Fuente: Líneas Orientadoras para Municipios, Ciudades y Comunidades Saludables (MCCS) en la Región de las Américas (OPS/OMS, 2019).





Estrategia Nacional de Municipios y Comunidades Saludables

CONTENIDO

1. Municipio Saludable.

2. Intersectorialidad en Salud.

3. Mi municipio es sano. Entornos y estilos de vida Saludable.

4. Cero muertes maternas y Cero desnutrición en mi municipio.

5. Mi Municipio es verde.

6. Participación Social en Salud. Comunidades Saludables.

7. Gestión de Riesgo en Salud.



Promoción

Prevención

Atención

Rehabilitación

LIBERTAD

DE

DE 1821

Situación Actual: Tratamiento de Aguas Residuales

OBLIGATORIEDAD MUNICIPAL



- Elaboración del Estudio Técnico de Aguas Residuales (ETAR) con el inventario de descargas del municipio, a más tardar el **30 de mayo de 2024**.
- Las municipalidades deberán cumplir con tener en operación, sistemas de tratamiento de las **2 descargas principales** a más tardar el **02 de mayo del 2025**.
- En el **02 de mayo 2027** deberán cumplir con tratar el 60% de sus descargas con los parámetros indicados en dicha etapa.
- En el **02 de mayo 2031** deberán cumplir con tratar el 100% de sus descargas con los parámetros indicados en dicha etapa.

Para la elaboración y actualización de los estudios técnicos se deberá de cumplir con el **Manual General del Reglamento de las Descargas y Reuso de Aguas Residuales y de la Disposición de Lodos. Acuerdo Ministerial Número 105-2008.**

Para el seguimiento y evaluación de aguas residuales y de aguas para reuso, los entes generadores deberán tomar a su costa, como mínimo, **dos muestras al año** y efectuar los análisis que correspondan de conformidad con los parámetros contenidos en el estudio técnico." **Artículo 49**

Departamento	Alta Verapaz	Estudio Técnico de Aguas Residuales	No tiene	Descargas que el Inventario Reporta	14
Municipio	Raxruhá	Plantas de Tratamiento en Operación	0	Plantas de Tratamiento sin Operación	0

REGLAMENTO 164-2021

El Acuerdo Gubernativo 164-2021, **Reglamento para la Gestión Integral de Residuos y Desechos Sólidos Comunes** es un esfuerzo en conjunto del Organismo Ejecutivo, las Municipalidades y todos los habitantes de Guatemala para solucionar progresivamente una problemática que es conocida comúnmente como "Basura" a Nivel Nacional.



**ENTRÓ EN VIGENCIA
EL 11 DE AGOSTO DE 2021**

Escanea el Código QR o visita el sitio web www.marn.gob.gt/Reglamento-164-2021 para conocer a detalle los plazos y obligaciones que establece este Reglamento.

¿Quiénes son los entes que deben cumplir este Reglamento?

Estas son algunas de las consideraciones que debes tener en cuenta, si tú, como persona individual o jurídica, pública o privada, nacional o extranjera, desarrollas alguna de las siguientes actividades en cualquier parte del territorio del país:

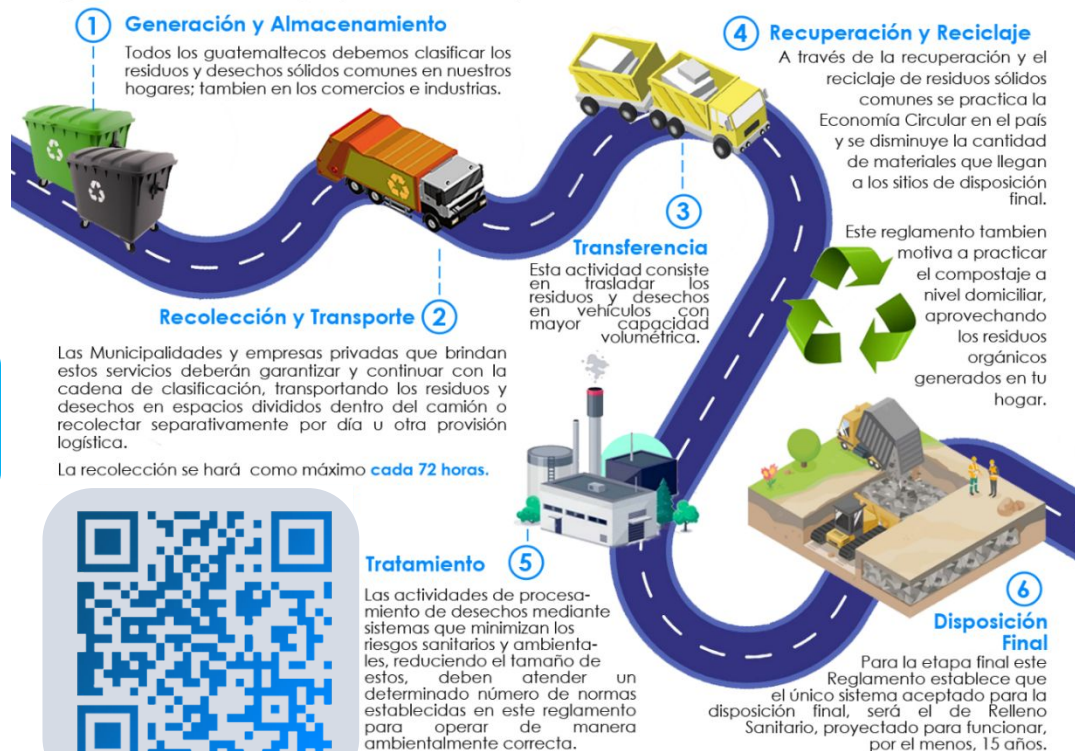

DE 1827

CLASIFICACIÓN DE LOS RESIDUOS Y DESECHOS SÓLIDOS COMUNES

El MARN invita a Clasificar los Residuos y Desechos Sólidos Comunes que generes en tu hogar, comercio, industria y cualquier espacio público del Municipio; según lo establecido en el Acuerdo Gubernativo 164-2021 para proteger el medio ambiente de tu entorno.



Escanea el Código QR para Descargar la Guía de Identificación Gráfica y conocer más sobre la Clasificación.



ORGÁNICO

¿Qué debo colocar en esta Clasificación?

Son productos de origen animal y vegetal, principalmente de los restos de alimentos, agricultura y jardinería. *Algunos ejemplos:*



INORGÁNICO

¿Qué debo colocar en esta Clasificación?

Son productos que no están compuestos de materia vegetal o animal y son de difícil descomposición por microorganismos. *Algunos ejemplos:*



Todos los demás residuos que se contaminen con aceites, líquidos y otros materiales que les haga perder el potencial de ser reciclados.



RECICLABLE

¿Qué debo colocar en esta Clasificación?

Algunos ejemplos:



Escanea el Código QR para conocer más sobre la Clasificación

Información Agroclimática



Para acceder al detalle de la información,
escanea el código QR.



Generalidades

Documento elaborado por el equipo de trabajo conformado por los departamentos de: El Centro de Información Estratégica Agropecuaria, Laboratorio de Información Geográfica, Cobertura Vegetal y Uso de la Tierra, y Departamento de Suelos, de la Dirección de Información Geográfica, Estratégica y Gestión de Riesgos -DIGEGR- del Ministerio de Agricultura, Ganadería y Alimentación -MAGA-.

Características del municipio:

- Geográficas
- Biofísicas
- Productivas

Temáticas:

- Mapa de características geográficas y biofísicas
- Capacidad de uso de la tierra
- Serie de suelos (Simmons 1,959)
- Descripción de las principales características
- Condiciones climáticas
- Cobertura vegetal
- Uso de la tierra año 2,020
- Fechas promedio de etapa fenológica ciclo de primera (cultivo de maíz/ frijol).

Se exponen las **potencialidades** y **limitaciones** del municipio en forma general.

INFORMACIÓN AGROCLIMÁTICA

Municipio de Raxruhá, Alta Verapaz

Características geográficas y biofísicas

El municipio se localiza al norte del departamento colinda;
Al norte: con los municipios de Sayaxché y San Luís, Petén.
Al suroeste: con el municipio de Chisec.
Al este: con el municipio de Fray Bartolomé De Las Casas.

Su extensión es de 568.38 km², equivalentes al 5.4% del departamento. El municipio registra altitudes hasta los 1,000 msnm, predominando altitudes menores 500 msnm en un 94.9% de la superficie del municipio.

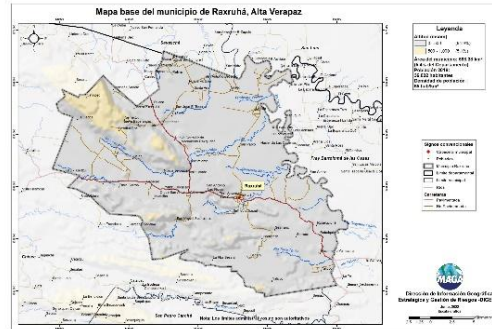

Capacidad de Uso de la Tierra

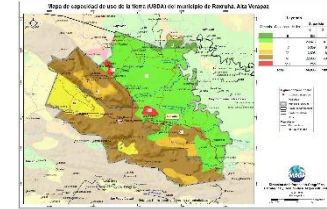

De acuerdo al mapa, para el municipio se presenta las siguientes categorías de uso: agrícola (II -IV) con un 51.7%, agroforestal (VI) con 6.7 %, forestal de producción (VII) en un 40.3% y finalmente la clase para conservación de la biodiversidad y fuentes de agua (VIII) con un 1.3 %.

Serie de suelos



Respecto a las principales características de los suelos, estos provienen principalmente de calizas (Chacalte y Tamahú), y sedimentos clásticos en el caso del suelo Sebol, esto implica suelos de poco profundos a profundos, con buen drenaje, moderada a alta fertilidad natural, alto peligro de erosión.

Condiciones Climáticas

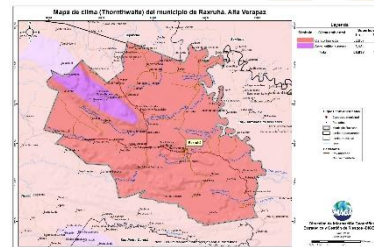

Respecto a condiciones climáticas, según lo mostrado en el mapa predominan el clima Cálido (24.4° - 27.8°C) en un 93%, seguido del Semicálido (20.8° -24.3°C) en el 7% del municipio . Con respecto a la humedad el 100% del territorio es húmedo, con precipitaciones que oscilan entre 2,001 y 4,000 mm anuales. Dada la distribución de la precipitación pluvial, en época seca (diciembre a mayo) se requiere de riego. Dentro de las principales amenazas naturales está la ocurrencia a inundaciones se presenta con una categoría media (septiembre - octubre). (MAGA, 2012).

Cobertura Vegetal y Uso de la Tierra

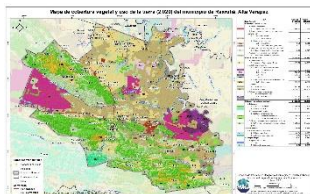

1. El 0.69% corresponde al territorio artificial: tejido urbano, zonas industriales, cementerio, pista de aterrizaje, zonas de extracción.
2. En 60.41% del territorio se encuentra el uso agrícola con cultivos de: maíz, frijol, palma de aceite, hule, cacao, cardamomo, pastos y huertos.
3. Predomina la presencia de Bosques (latifoliado y mixto) en un 23.17%. Y en un 15.12% existen los medios semi - naturales: plantaciones de conífera y latifoliada, vegetación arbustiva baja (matorral y/o guamil).
4. Zonas húmedas como zonas húmedas y humedal con vegetación con el 0.19%.
5. Finalmente se encuentran cuerpos de agua como ríos, lagunas con el 0.41%.

Fecha promedio de etapa fenológica (cultivo de maíz / frijol)



¿Qué son?

Son centros en donde se imparten cursos de capacitación técnica laboral y formación emprendedora; en espacios físicos proporcionados por la comunidad, municipalidades, organizaciones no gubernamentales, iglesias y otros.

¿Cuál es su objetivo?

Contribuir al desarrollo de oferta formativa vinculada a familias ocupacionales y cualificaciones con significación en el empleo, que proporcione la formación adecuada a personas jóvenes y adultas para su inserción en el mercado productivo y que responda a la demanda laboral.

Alianzas

Se realizan alianzas con municipalidades y otras organizaciones quienes proveen espacio físico y equipo para implementar los cursos.

También el Ministerio de Educación a través de la Dirección General de Educación Extraescolar, facilita equipo en diversas áreas e instructores para atender a los estudiantes.





Oportunidades

- Capacitarse en áreas técnicas con demanda productiva.
- Desarrollo de competencias para la vida, el trabajo y la formación emprendedora como ejes transversales para fortalecer la empleabilidad.
- Desarrollo de habilidades blandas en los jóvenes y adultos que participan en los cursos de formación.
- Disminución de la brecha entre educación y empleo a través de los cursos de formación.



¿Qué son?

Son centros de formación y capacitación extraescolar, asociadas al área agropecuaria en donde el campo o parcela de tierra es el espacio de aprendizaje, en el cual los participantes aprenden, fortalecen y tecnifican sus conocimientos y capacidades con la orientación de especialistas técnicos para el aprovechamiento de los recursos en el marco del Programa de Alimentación Escolar, PAE.

¿Cuál es su objetivo?

Promover buenas prácticas agropecuarias a través de la formación y capacitación, desarrollando competencias asociadas al área agrícola y pecuaria para tecnificar capacidades técnicas de los participantes para constituirse en proveedores del Programa de Alimentación Escolar, para obtener el certificado de Productor Agropecuario con Especialidad en Alimentación Escolar.

Alianzas

Se realizan alianzas con municipalidades y otras organizaciones gubernamentales y no gubernamentales quienes: autorizan y gestionan el uso de un espacio físico de terreno, proporcionan insumos, servicios básicos y personal para mantenimiento.

- Certificación de la formación modular a través del Programa Centros Municipales de Capacitación y Formación Humana, CEMUCAF.
- Certificación de la Competencia Técnico Laboral para acreditar “Productores Agropecuarios con Especialidad en Alimentación Escolar.
- Dotación de Módulos Formativos físicos o digitales para el desarrollo de procesos formativos.
- Transferencia Metodológica a técnicos de las ETCAE.





Oportunidades

- Formación, capacitación y tecnificación.
- Productores locales acreditados y certificados en competencias agropecuarias.
- Desarrollo comunitario y reactivación de la economía local.
- Reducción de barreras de género.
- Empoderamiento de la mujer.
- Prevención de la migración irregular.
- Desarrollar habilidades de lectoescritura y matemática funcional, así como completar sus ciclos educativos a través de modalidades flexibles.
- Vínculo entre las OPF y Productores Locales para la provisión y suministro de alimentos como lo establece la Ley de Alimentación Escolar.





¿Qué son?

Son espacios comunitarios educativos que, mediante el uso de herramientas tecnológicas y metodologías innovadoras, facilitan a la población educativa el desarrollo y fortalecimiento de procesos formativos pertinentes a su contexto y necesidades. Está dirigido para estudiantes del Sistema Educativo Nacional.



Alianzas

- ✓ Se gestiona la firma de convenio con las Municipalidades por 5 años para que apoyen con el espacio físico, pago de internet, energía eléctrica y seguridad.
- ✓ El Ministerio de Educación designa al instructor y facilita el equipamiento en coordinación con la cooperación.



¿Cuál es su objetivo?

Propiciar el desarrollo de la población a través de procesos de aprendizajes significativos, autónomos y colaborativos, mediante el uso de herramientas tecnológicas, en un modelo educativo flexible, pertinente y de calidad.





Oportunidades

- Iniciar o continuar estudios en forma gratuita en el Programa Nacional de Educación Alternativa PRONEA
 - En el Nivel de Educación Primaria (de 13 años en adelante)
 - Nivel de Educación Media ciclo básico (de 15 años en adelante) y diversificado (de 17 años en adelante).
 - Avanzar a su propio ritmo.
 - Si ha extraviado su papelería de estudios, puede solicitar una evaluación por suficiencia para acreditar su formación y continuar estudiando.
- Acceso a computadoras e internet en forma gratuita para procesos formativos.
- Acompañamiento por parte de un tutor.



LIBERTAD
15 DE
SEPTIEMBRE
DE 1821

Tendencia histórica de la incidencia criminal

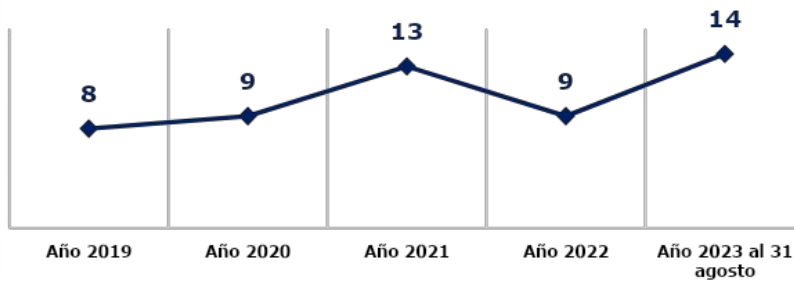

Hechos delictivos comparados

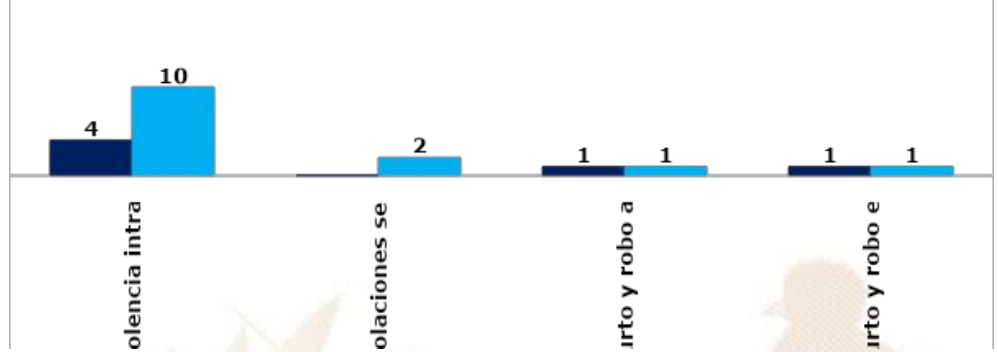

Análisis:

- ❑ En el ranking de criminalidad, el municipio de Raxruhá se ubica en la 97ª posición a nivel nacional.
- ❑ En el año 2023, violencia intrafamiliar registra un incremento del 100% en comparación con el año 2022.
- ❑ En el año 2023, se reporta un incremento de 2 violaciones sexuales, en comparación con el año 2022, lo que representa el 100%.
- ❑ Los hechos registrados han ocurrido los días martes, miércoles y domingo en horario de 16:00 a 24:00 horas.
- ❑ Focalización de los servicios institucionales: se realizan recorridos en los barrios del municipio, mercado municipal, seguridad perimetral en los centros educativos y en aldeas cercanas.
- ❑ Las rutas que se comunican con el municipio son: la ruta de Fray Bartome de las Casas y Chisec.
- ❑ No se registra ninguna presencia de pandilla en el sector.

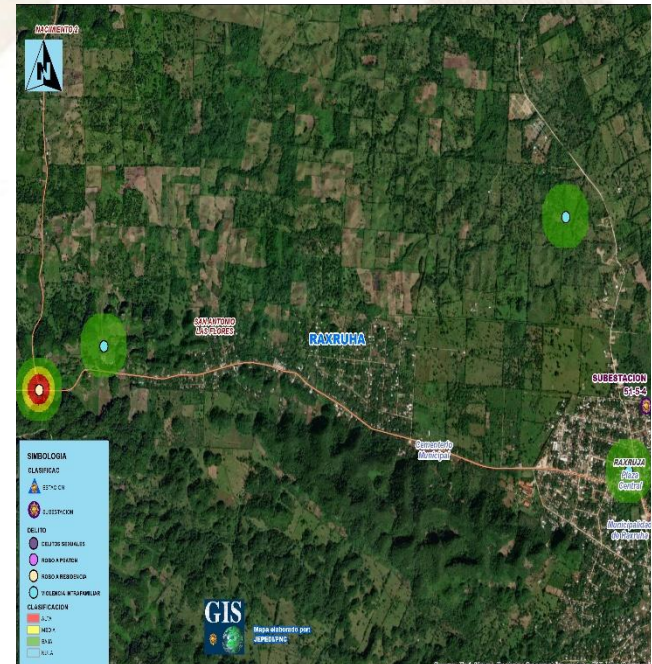

Gestión integral de la seguridad

❑ **Objetivo institucional en el municipio**

Realizar actividades operativas (patrullajes, puestos fijos y operativos policiales) en los lugares donde se han registrado hechos negativos y donde exista más aglomeración de personas (plazas, mercados, paradas de buses, eventos deportivos u otros), para garantizar la vida, la integridad física y la seguridad de las personas y sus bienes.

❑ **Servicios policiales**

Dependencia policial	Talento humano	Recurso de movilidad		Tasa de policías por habitantes	Kilómetros que recorre cada unidad policial
		Vehículos	Motocicletas		
Subestación 51.52, Raxruhá	5	1	1	Se dispone de 1 policía por cada 10,000 habitantes.	1 unidad policial cubre 27K ² de demarcación.
Otras dependencias policiales de apoyo					
Delegación de la Subdirección General de Prevención del Delito (Cobán)	14	1	--		
Delegación de la División Especializada en Investigación Criminal (Cobán)	36	4	1		
Delegación de la División Nacional Contra el Desarrollo Criminal de las Pandillas (Cobán)	18	1	1		
Delegación de Seguridad Turística (Cobán)	11	2	3		
Delegación de la División de Protección a la Naturaleza (Cobán)	11	2	3		

❑ **Coordinación interinstitucional**

- ✓ Con instituciones del sector justicia, salud, educación y autoridades locales.
- ✓ La Policía Nacional Civil en conjunto con elementos del Ejército de Guatemala realizan diferentes operativos y patrullajes en el municipio.

Sistema de Información Cultural - SIC -

¿Qué es el Sistema de Información Cultural SIC?

Es una herramienta virtual al servicio de la sociedad. Registra, sistematiza y difunde información sobre la cultura diversa de nuestro país a nivel nacional.



MUNAG
Museo Nacional de Arte de Guatemala
The milicias de riqueza cultural.



¿Qué encontramos en el SIC?

Información de más de 500 lugares del patrimonio cultural y natural, más de 130 recetas de gastronomía tradicional; manifestaciones de la espiritualidad y religiosidad popular; escuelas y universidades de arte y cultura; legislación cultural; premios y reconocimientos para artistas, académicos y gestores culturales.

Una biblioteca virtual, noticias, vídeos culturales... y mucha más información de la rica y variada cultura de Guatemala.

Registro Nacional de Artistas - RENART -

En el SIC también se encuentra el **Registro Nacional de Artistas RENART:**

- El RENART permite conocer cuántos artistas hay a nivel nacional. Apoyar a visibilizarlos y ampliar posibilidades de ofertar sus servicios artísticos.
- Actualmente hay más de 5,300 artistas registrados de los diversos municipios de Guatemala.
- Cada artista se registra por iniciativa y voluntad propia. Al registrarse recibe una certificación llamada **Número Único de Artistas -NUA-**. Este certificado puede ser utilizado convenientemente para gestionar apoyos en el Ministerio de Cultura y Deportes, y en otras instituciones nacionales y extranjeras.
- En el SIC el artista encontrará un tutorial que le guiará para registrarse en el RENART.



sicultura.gov.gt



La información cultural en el SIC, se puede encontrar desglosada por municipios:

Por ejemplo, en el municipio de **Raxruha**, departamento de Alta Verapaz, se encuentra pendiente de registro la información de sus recursos culturales.

¿Cuántos artistas hay en mi municipio?

Cada municipio, puede conocer quiénes, cuántos y dónde están sus artistas a través del **RENART**.

En el municipio de **Raxruha** departamento de Alta Verapaz, está registrado **1 artista**: de artes visuales, escénicas, música, literatura y cinematografía.

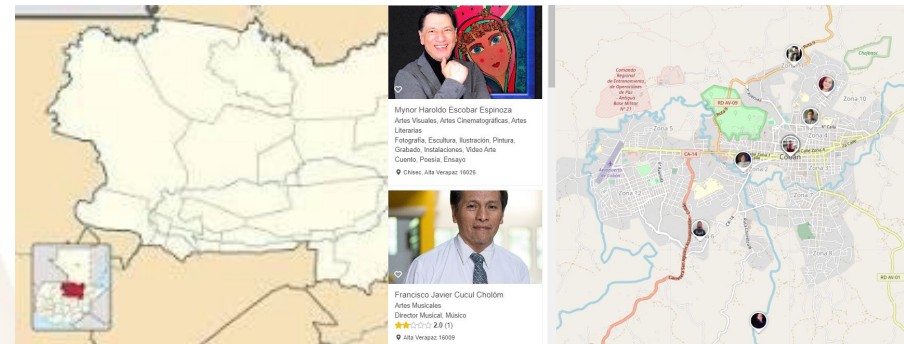

LIBERTAD
15 DE
SEPTIEMBRE
DE 1821

Oficinas Municipales de Agua y Saneamiento - OMAS -



¿Qué es una Oficina Municipal de Agua y Saneamiento –OMAS–?



Es la oficina técnica municipal creada con el propósito de fortalecer la gestión sostenible y la prestación de los servicios de agua potable y saneamiento.

- 🟡 Agua potable
- 🟡 Aguas residuales (negras)
- 🟡 Residuos y desechos sólidos (basura)



OMAS Beneficios de contar con una OMAS

1



ECONÓMICOS

Mejora la recaudación por la prestación de los servicios de agua y saneamiento

POLÍTICOS

Reduce conflictos sociales mejorando la gobernabilidad e integridad.



2

3



TÉCNICOS

Optimiza la coordinación interinstitucional

SOCIALES

Contribuye a la reducción de índices de desnutrición, mejora la salud y el bienestar general de la población



4

Oficinas Municipales de Agua y Saneamiento - OMAS -

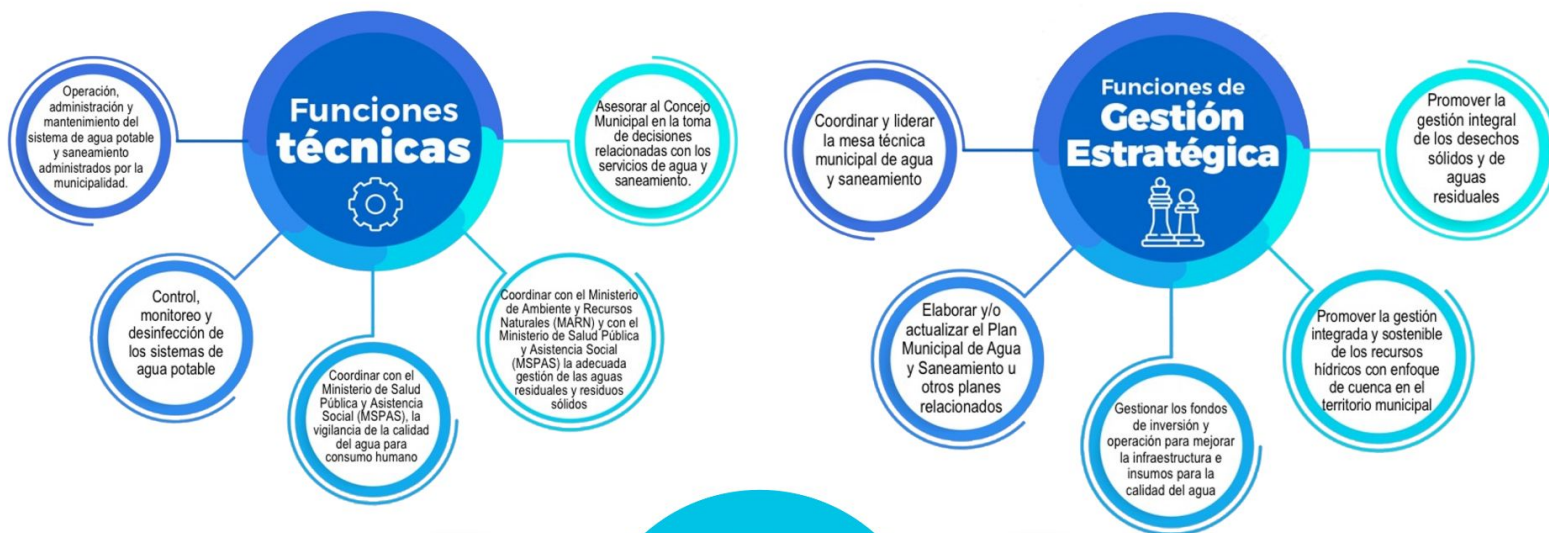

PLANTA TURÍSTICA REGISTRADA

- ❖ Se registran establecimientos de hospedaje, agencias de viajes, academias de español, transporte turístico terrestre y guías de turistas. A través de este registro cada municipio puede conocer cuántos y cuáles empresas y servicios turísticos están registrados y dónde están ubicados.
- ❖ En el sitio <https://registro.inguat.gob.gt/> se puede consultar el directorio de servicios turísticos registrados, así como los formularios y requisitos para solicitar la inscripción.

- ❖ Para incrementar el nivel de calidad de los servicios turísticos el INGUAT otorga a las empresas registradas y a los restaurantes que cumplen con los requisitos de la normativa técnica, los distintivos “sello Q”, “sello Q Verde” y “bioseguridad turística”.

Escanea el código QR para acceder al registro de servicios turísticos:



En el municipio de RAXRUHÁ, departamento de ALTA VERAPAZ, se registra:

SERVICIOS TURÍSTICOS

9 Establecimientos de Hospedaje, siendo 1 de ellos **Aptos para la Actividad Turística** con disponibilidad de 8 Habitaciones y 29 Plazas Cama.

1 Empresas de Transporte Turístico Terrestre con disponibilidad de 1 unidades y un total de 29 asientos.

DISTINTIVOS DE CALIDAD

Los Distintivos de Calidad y Sostenibilidad Turística son otorgados a los servicios turísticos que garantizan a sus clientes, la implementación de un proceso de mejora continua y el cumplimiento de estándares de calidad y sostenibilidad en sus operaciones.

Los servicios turísticos que cuentan con este Distintivo que otorga el INGUAT de manera gratuita, han pasado por un proceso interno en donde se establecen controles en los procesos y servicios, para la satisfacción de los turistas, así como la seguridad y confort de las instalaciones.

Para mayor información: calidad.turistica@inguat.gob.gt

Política para la Generación y Recaudación de Ingresos Propios – PGRIP-

Contexto

En el 2022, INAP asistió técnicamente a 106 municipalidades para la elaboración de la **Política para la Generación y Recaudación de Ingresos Propios**, con el objetivo de que cuenten con un documento que contenga lineamientos que les permitan **mejorar la recaudación de ingresos propios convencionales y no convencionales**.

Política para la Generación y Recaudación de Ingresos Propios – PGRIP-

Aunque las propuestas de PGRIP han sido diseñadas según las necesidades de cada contexto, **todas parten de una matriz común en la que se expone:**



Esquema General de PGRIP

Auto diagnóstico financiero de la municipalidad	Muestra los déficits presupuestarios y de las brechas que se generan por la falta de ingresos propios, identificando las tasas, arbitrios e impuestos que la municipalidad puede cobrar pero que no está cobrando y las razones por las cuales no lo hacen.
Identificación de Potenciales	Fuentes potenciales de ingresos no convencionales que permitan diseñar estrategias para hacer efectiva su recaudación.
Lineamientos para la generación de ingresos convencionales	Evaluación de los ingresos propios convencionales que la municipalidad está dejando de percibir, propuestas de mecanismos para mejorar los ingresos (Arbitrios, tarifas e impuestos que puede cobrar la municipalidad de acuerdo a la normativa vigente).
Lineamientos de acción para ingresos no convencionales	Propuesta de los ingresos no convencionales que se pueden obtener en base al potencial económico y los recursos físicos y naturales disponibles en el municipio, así como de los mecanismos que se pueden aplicar para generar estos ingresos.



Solicita nuestra asistencia técnica para la elaboración de la **Política para la Generación y Recaudación de Ingresos Propios – PGRIP-**

ingresa a www.inap.gov.gt

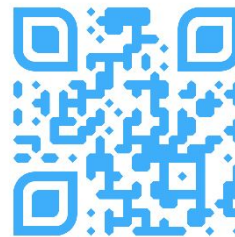

Escanea el código QR

Monitoreo Índice de Gobernanza en Seguridad Alimentaria y Nutricional (SAN)

Esta herramienta tiene como finalidad la autoevaluación del desempeño de la COMUSAN y la calidad de su gestión, asimismo conocer las potencialidades y áreas a mejorar de dicha comisión en un momento determinado, definiendo un índice de gobernanza en SAN que permita la toma de decisiones consensuadas y oportunas por la COMUSAN.



Esta herramienta consiste en una aplicación que por medio de algoritmos, combina datos de 31 variables y 7 indicadores para definir un Índice de Gobernanza en SAN.



Participación: **6 variables**
Equidad: **5 variables**
Transparencia: **3 variables**
Eficiencia: **4 variables**
Capacidad de respuesta institucional: **8 variables**
Coordinación: **3 variables**
Marco regulatorio: **2 variables**



El Índice de Gobernanza se clasifica en tres niveles:

-  Nivel débil de Gobernanza en SAN: **Entre 0% y 49.99%**
-  Gobernanza en SAN aceptable: **Entre 50% y 79.99%**
-  Gobernanza en SAN totalmente aceptable: **Entre 80% y 100%**

Índice de Gobernanza en SAN

Municipio de Raxruhá

- Información
- Datos
- Ranking Departamental
- Ranking Municipal
- Mapa



Monitoreo de Gobernanza en SAN



Año 2023

Cuatrimestre q1

Departamento Alta Verapaz

Municipio Raxruhá

- Débil entre 0% y 49.99%
- Aceptable entre 50% y 79.99%
- Totalmente Aceptable entre 80% y 100%

Índice de Gobernanza en SAN

72%

Gobernanza Aceptable en SAN

Resumen de Indicadores

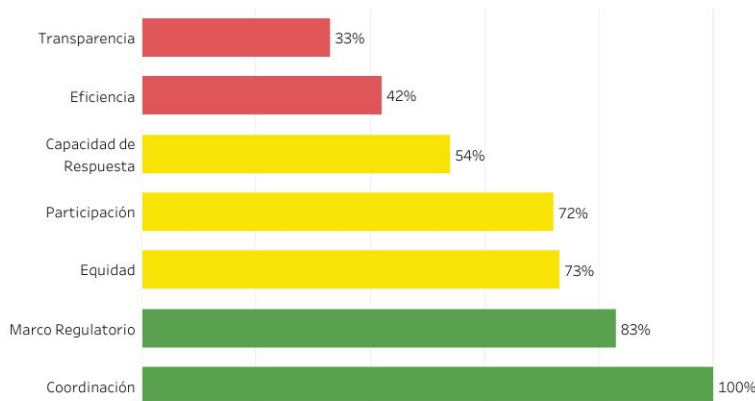

Mapa de Ubicación

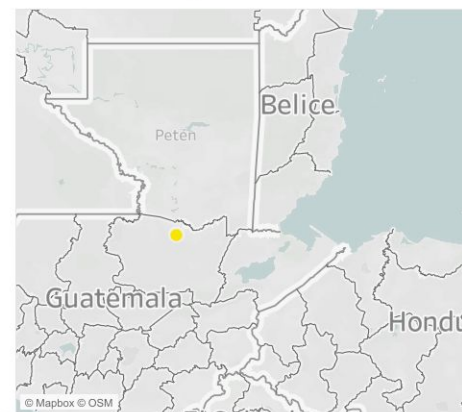

Fuente: SIINSAN

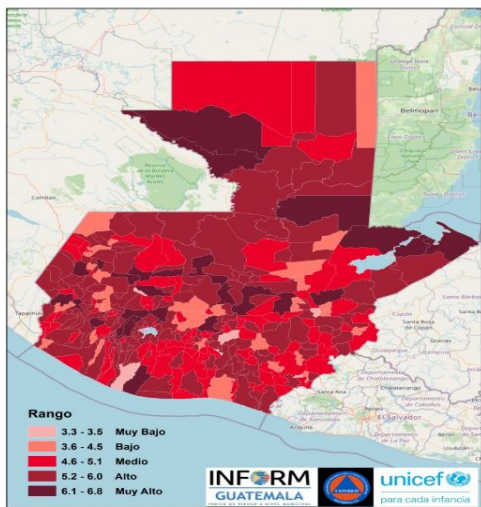

Estructura



RAXRUHÁ, ALTA VERAPAZ Clasificación de Riesgo

ALTO

El municipio presenta un alto índice de degradación ambiental, diversos factores que indican alta vulnerabilidad y falta de capacidades / recursos para la respuesta ante eventos de distinto origen.

Índice de Riesgo de Desastres

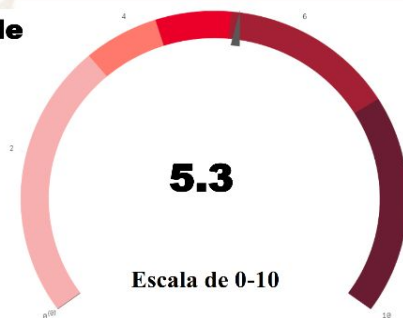

Escala de 0-10

INFORM Guatemala, es una herramienta nacional, abierta, objetiva y transparente que sirve para valorar el riesgo de desastres, a partir de la identificación de amenazas, vulnerabilidades y capacidades de respuesta en los 340 municipios del país.

SIMPLIFICA e INTEGRA
Información sobre el riesgo de desastres a nivel municipal en Guatemala

TOMA DE DECISIONES

Mapa municipal

Escala 0—10

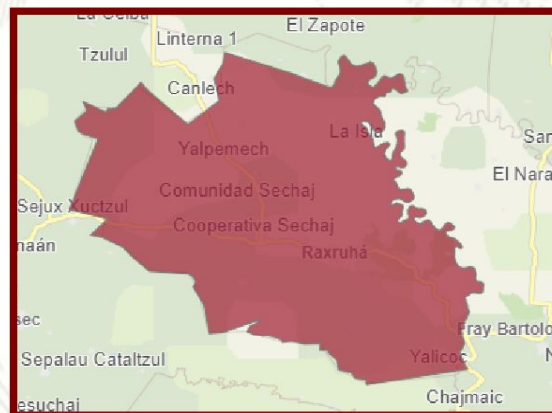
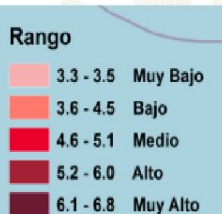

INFORM RISK 2021 GUATEMALA

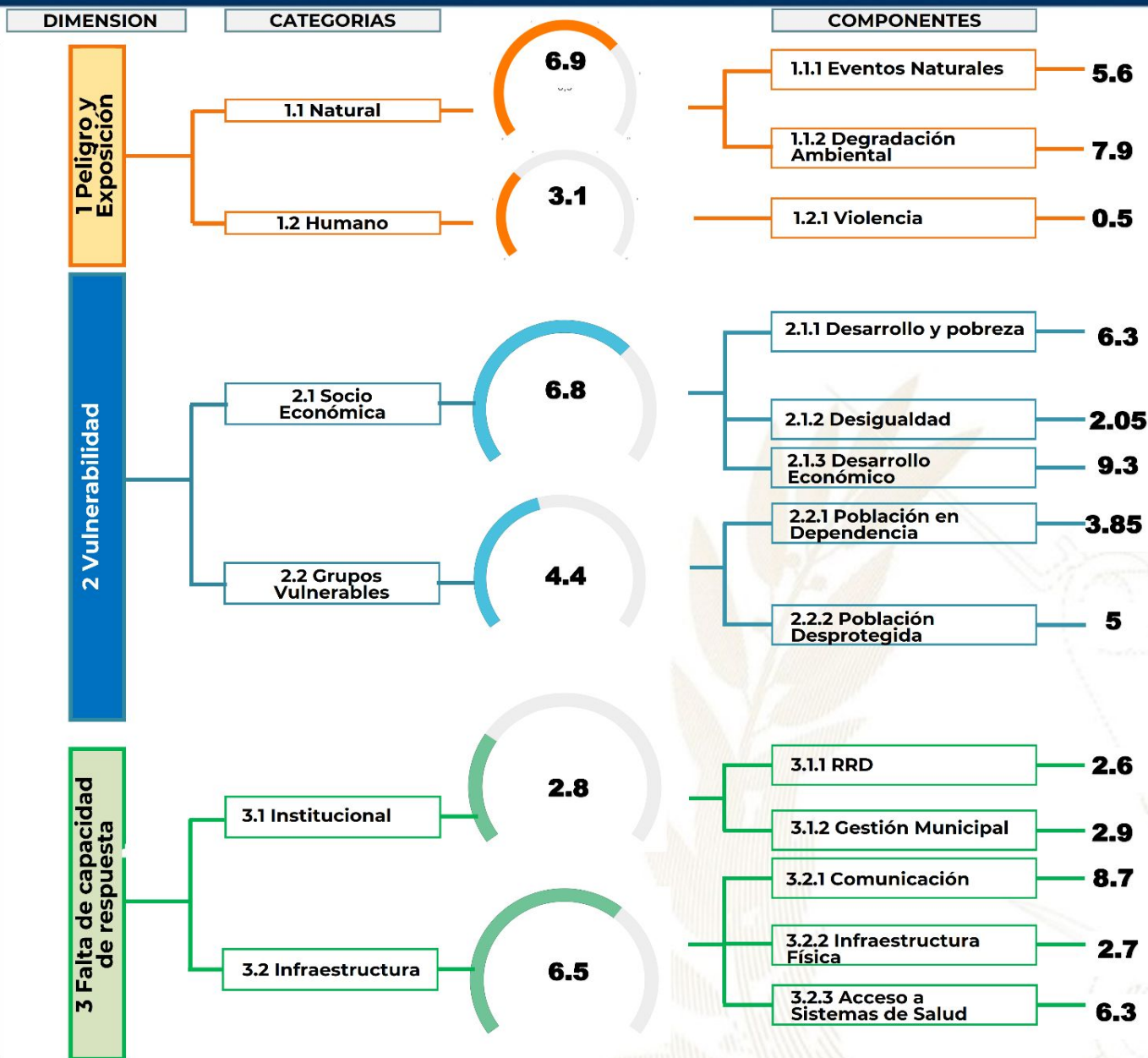

Procesos importantes para seguimiento:

- Ordenamiento territorial
- Plan Municipal de Respuesta
- Marco Nacional de Recuperación
- Normas para la Reducción de Desastres 1-4
- AGRIP
- Conformación de Coordinadoras para la Reducción de Desastres.
- Integración de Instancias Municipales para la Gestión Integral del Riesgo de Desastres.



Escala de 0—10 (menor a mayor índice de acuerdo a la metodología INFORM GT).

Oferta Programática Dirigida a los Gobiernos Locales

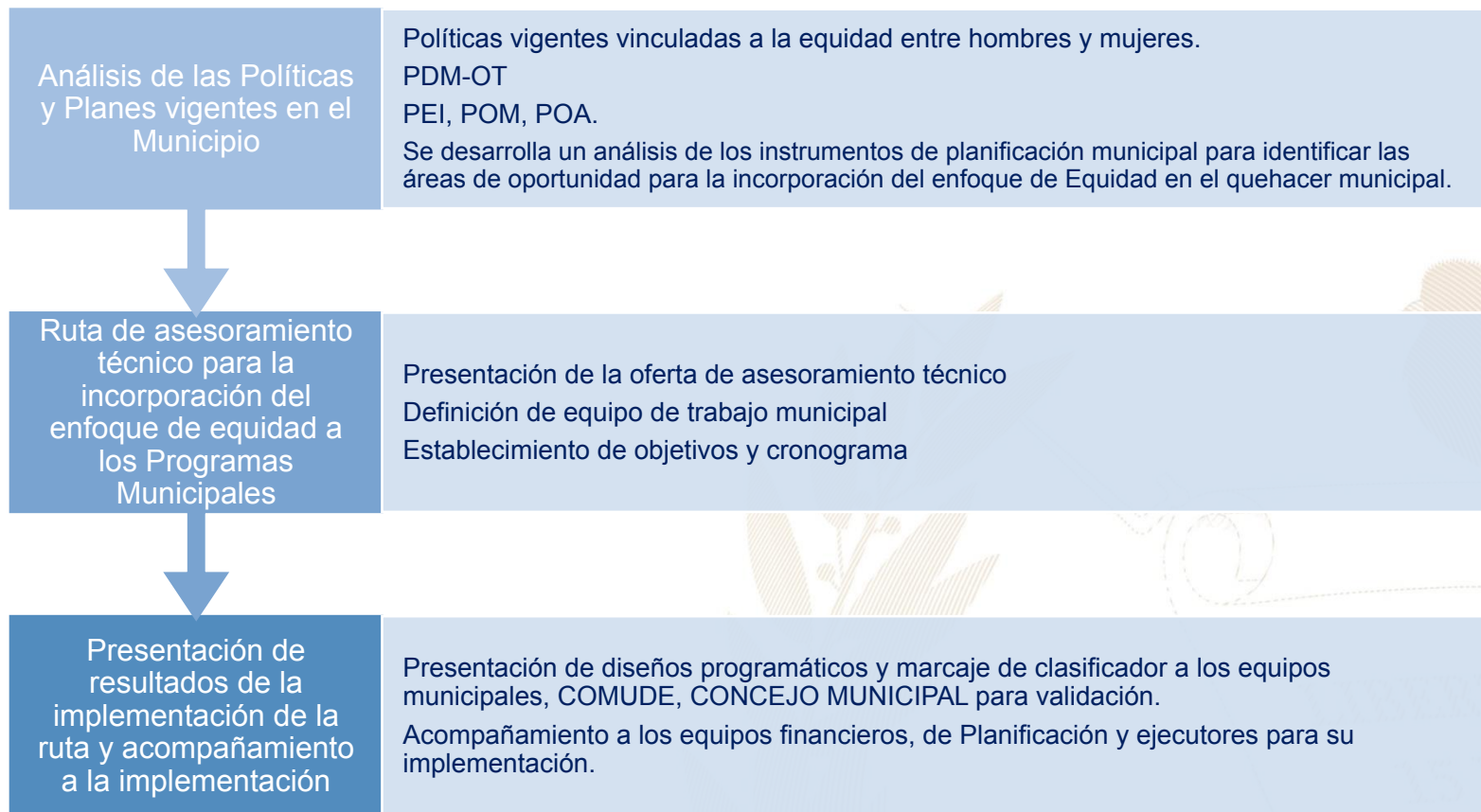

Más información aquí

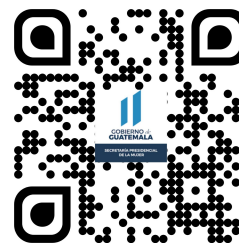
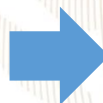

Raxruhá, Alta Verapaz



Educación, capacitación y formación

- Brindar información, asesoría y orientación a las mujeres del municipio, especialmente sobre sus derechos.
- Coordinar con las instituciones del gobierno central las acciones y políticas públicas relacionadas con los derechos de las mujeres.
- Promover la participación comunitaria de las mujeres en los distintos niveles del Sistema de Consejos de Desarrollo Urbano y Rural.
- Se desarrollan talleres, diplomados, capacitaciones, cursos sobre perspectiva de género, violencia sexual, empoderamiento de las mujeres, violencia intrafamiliar.

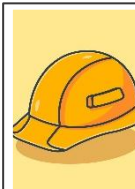

Emprendimiento y/o productividad

- Promover las capacidades productivas de las mujeres contribuyendo a su mejor calidad de vida.
- Promover cursos de capacitación en diferentes áreas productivas que les permitan acceder al campo laboral y al microemprendimiento.



Asistencia social

- Gestión y coordinación de apoyo en servicios médicos, terapias psicológicas, jornadas médicas, transferencias monetarias y entrega de alimentos, coordinación del servicio médico de ambulancia para la atención de las personas que lo requieran.
- Brindar apoyo psicológico en: casos de violencia intrafamiliar y violencia sexual.



Cultural

- Conmemoración de fechas importantes sobre la diversidad temática de género, así como, la promoción de actividades de ocio, recreación y deporte.
- Participación en festivales, ferias y demás actividades del municipio.

El Índice de Desarrollo Humano Municipal (IDH-M) describe el nivel de bienestar en una sociedad a partir de tres dimensiones básicas: educación, salud y nivel de vida. El IDH-M se mide entre 0 y 1, siendo 1 el mayor nivel de desarrollo humano.

A partir de los resultados del XII Censo Nacional de Población (INE, 2019), el **IDH-M para el municipio de Raxruhá fue de: 0.56**. Este valor se encuentra por encima del promedio del IDH-M en el departamento de Alta Verapaz (0.56) y por debajo del promedio del IDH-M (0.63).

Las dimensiones del IDH-M que presentan mayor oportunidad de mejora en Raxruhá son: **educación y nivel de vida**.

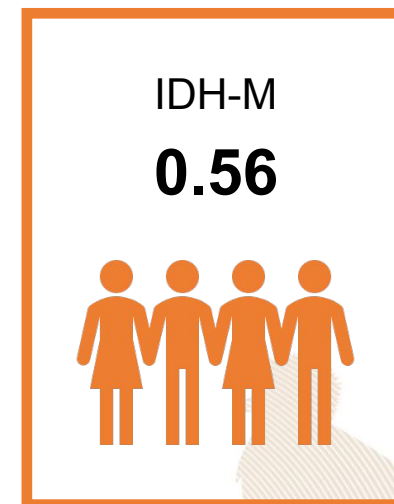

0.43

Educación

Esperanza educativa;
Escolaridad



0.70

Salud

Acceso a agua y saneamiento;
Materiales de pared y piso;
Supervivencia de hijos nacidos vivos



0.59

Nivel de Vida

Escolaridad de PEA;
Número de dormitorios por persona;
Tipo de ocupación de
Población Ocupada;
Categoría ocupacional de
Población Ocupada;
Ubicación geográfica

Referencias:

Instituto Nacional de Estadística de Guatemala (INE). (2019). XII Censo Nacional de Población y VII de Vivienda. Disponible en línea: <https://www.censopoblacion.gt/>
Programa de las Naciones Unidas para el Desarrollo (PNUD). (2022). Informe Nacional de Desarrollo Humano. Disponible en línea: <https://indhguatemala.org/visualizacion/>

El Índice de Privaciones Multidimensionales Municipal (IP-M) describe la pobreza a nivel municipal, para reflejar las carencias de los hogares en la calidad de la vivienda, en el empleo, en los logros educativos, en el acceso a servicios básicos de agua, saneamiento y energía, y en tecnología. El IP-M se mide entre 0 y 1, siendo 1 el mayor nivel de privaciones.

A partir de los resultados del XII Censo Nacional de Población (INE, 2019), **el IP-M para el municipio de Raxruhá fue de: 0.58**. Este valor se encuentra por encima del promedio del IP-M en el departamento de Alta Verapaz (0.54) y por encima del IP-M en el país (0.32).

Las dimensiones del IP-M que presentan mayor oportunidad de mejora en Raxruhá son: **tecnología y vivienda**

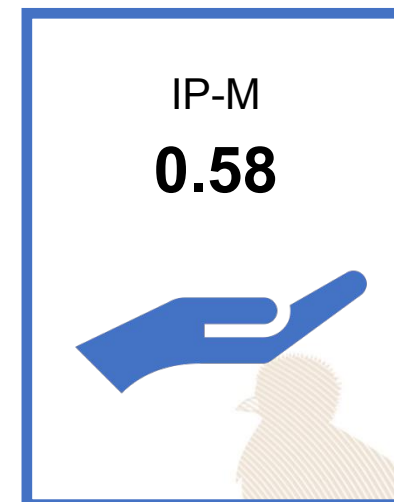

0.59

Vivienda

Materiales precarios en piso, techo y paredes;
Hacinamiento



0.44

Empleo

Trabajo infantil;
Empleo doméstico;
Trabajo no remunerado;
Categorías ocupacionales



0.14

Educación

Inasistencia escolar;
Rezago escolar;
Adultos sin escolaridad;
Adultos con menos de 6 años de escolaridad



0.56

Servicios básicos

Acceso restringido a agua;
Acceso restringido a saneamiento;
Sin energía eléctrica



0.94

Tecnología

Sin computadora en el hogar;
Sin internet en el hogar

Referencias:

Instituto Nacional de Estadística de Guatemala (INE). (2019). XII Censo Nacional de Población y VII de Vivienda. Disponible en línea: <https://www.censopoblacion.gt/>
Programa de las Naciones Unidas para el Desarrollo (PNUD). (2022). Informe Nacional de Desarrollo Humano. Disponible en línea: <https://indhguatemala.org/visualizacion/>

Comparación entre desempeño del municipio y el promedio departamental

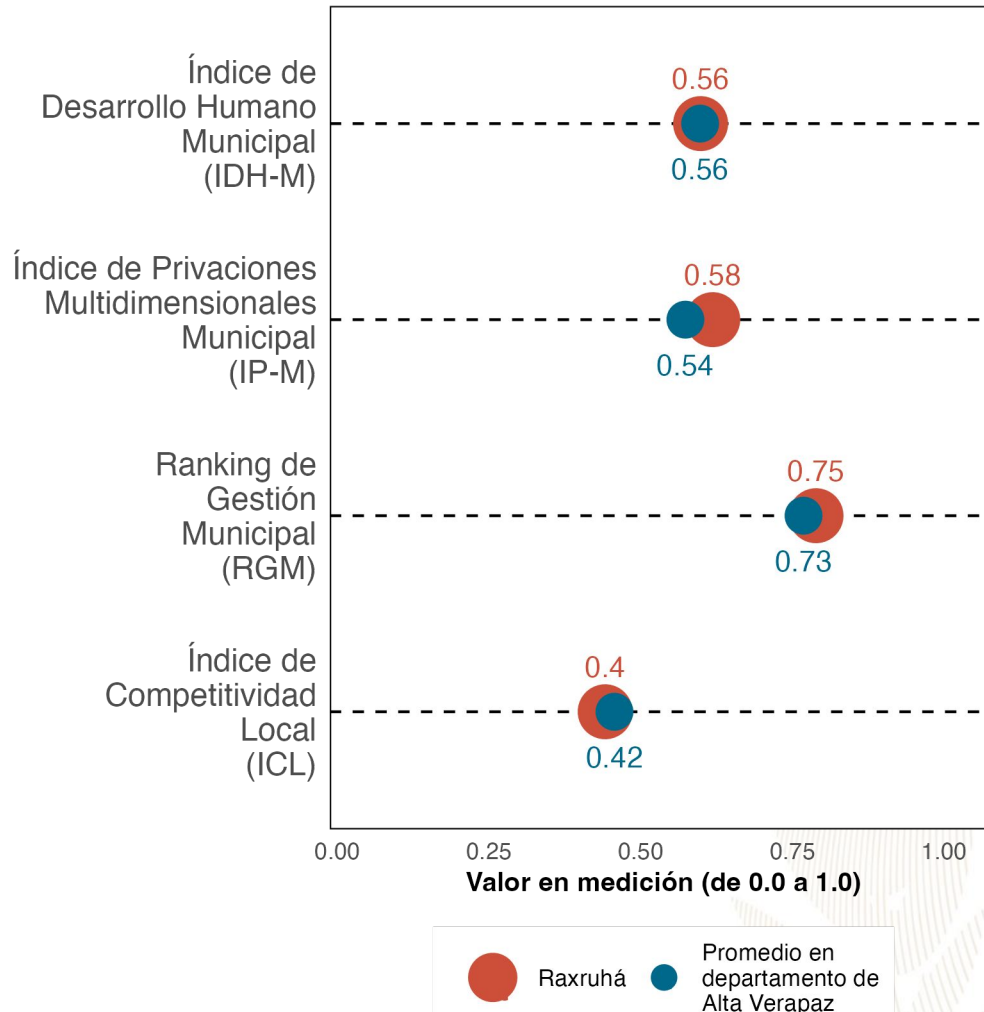

La gráfica compara el desempeño de **Raxruhá** con el promedio de los municipios de **Alta Verapaz** en distintas mediciones de desarrollo. Los resultados son:

Índice de Desarrollo Humano Municipal (IDH-M): **0.56**. Puesto **8** de **17**.

Índice de Privaciones Multidimensionales Municipal (IP-M): **0.58**. Puesto **11** de **17**.

Ranking de gestión municipal (RGM): **0.75**. Puesto **11** de **17**.

Índice de Competitividad Local (ICL): **0.4**. Puesto **13** de **17**.

Referencias:

Fundación Para el Desarrollo de Guatemala (FUNDESA). (2022). Índice de Competitividad Local. Disponible en línea: <https://www.fundesa.org.gt/indices-y-evaluaciones-de-pais/indice-de-competitividad-local>
 Programa de las Naciones Unidas para el Desarrollo (PNUD). (2022). Informe Nacional de Desarrollo Humano. Disponible en línea: <https://indhguatemala.org/visualizacion/>
 Secretaría de Planificación y Programación de la Presidencia (SEGEPLAN). (2022). Ranking de la Gestión Municipal 2020-2021. Disponible en línea: <https://ranking.segeplan.gob.gt/visor/>

Brecha para cada indicador por área

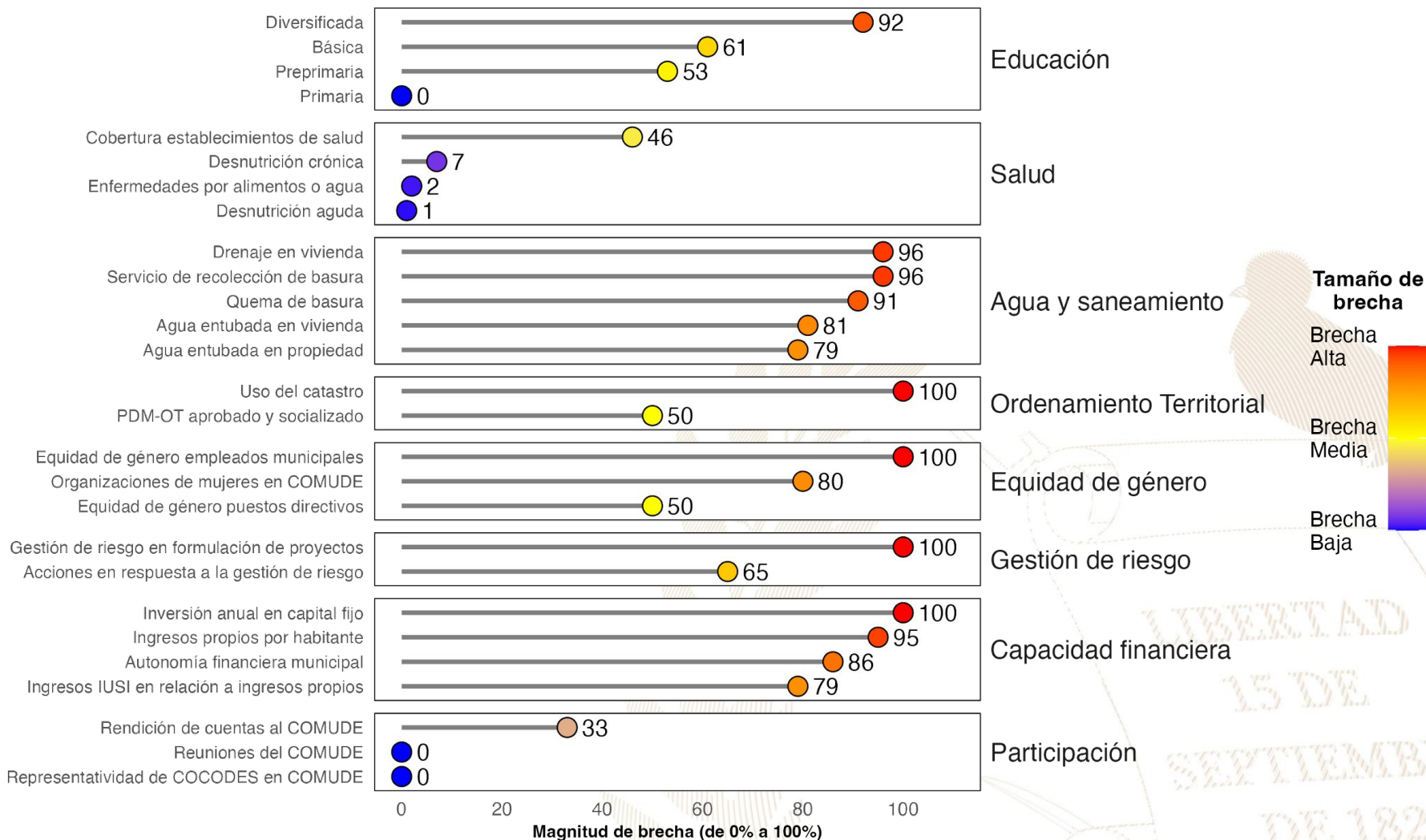

Referencias:

La selección de indicadores por área y la estimación de brechas para cada indicador se realizó con base en la información proporcionada a la Secretaría de Coordinación Ejecutiva de la Presidencia por los Ministerios de Educación y de Salud, así como en la información del Ranking de Gestión Municipal (SEGEPLAN, 2022) y el XII Censo Nacional de Población y VII de Vivienda (INE, 2019). Una brecha baja indica que hay poca necesidad de intervenir en el indicador. Una brecha media implica la necesidad de intervenir en el indicador para fortalecerlo. Una brecha alta implica mayor necesidad de intervenir para mejorar el desempeño en el indicador.

Instituto Nacional de Estadística de Guatemala (INE). (2019). XII Censo Nacional de Población y VII de Vivienda. Disponible en línea: <https://www.censopoblacion.gt/>

Secretaría de Planificación y Programación de la Presidencia (SEGEPLAN). (2022). Ranking de la Gestión Municipal 2020-2021. Disponible en línea: <https://ranking.segeplan.gob.gt/visor/>

Índice de Desarrollo Humano Municipal (IDH-M)

Si **Raxruhá** eliminara las brechas en los indicadores de desempeño listados en la gráfica anterior, **los cinco indicadores que tendrían mayor impacto en el IDH-M serían:** (a) autonomía financiera municipal, (b) ingresos propios por habitante, (c) servicio de recolección de basura, (d) agua entubada en vivienda y (e) educación básica.

IDH-M estimado si brecha se elimina

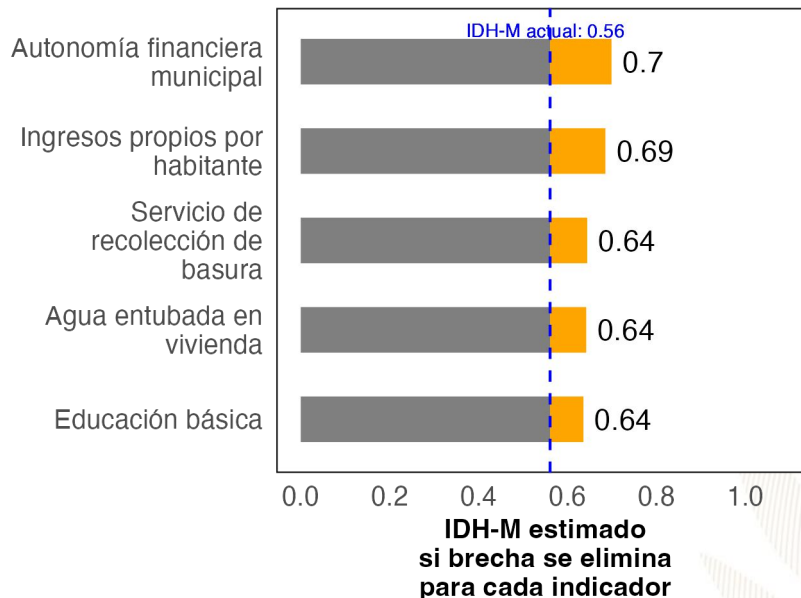

Ranking de Gestión Municipal (RGM)

Si **Raxruhá** eliminara las brechas en los indicadores de desempeño listados en la gráfica anterior, **los cinco indicadores que tendrían mayor impacto en el RGM serían:** (a) uso del catastro, (b) acciones en respuesta a la gestión de riesgo, (c) organizaciones de mujeres en COMUDE, (d) gestión de riesgo en formulación de proyectos y (e) rendición de cuentas al COMUDE.

RGM estimado si brecha se elimina

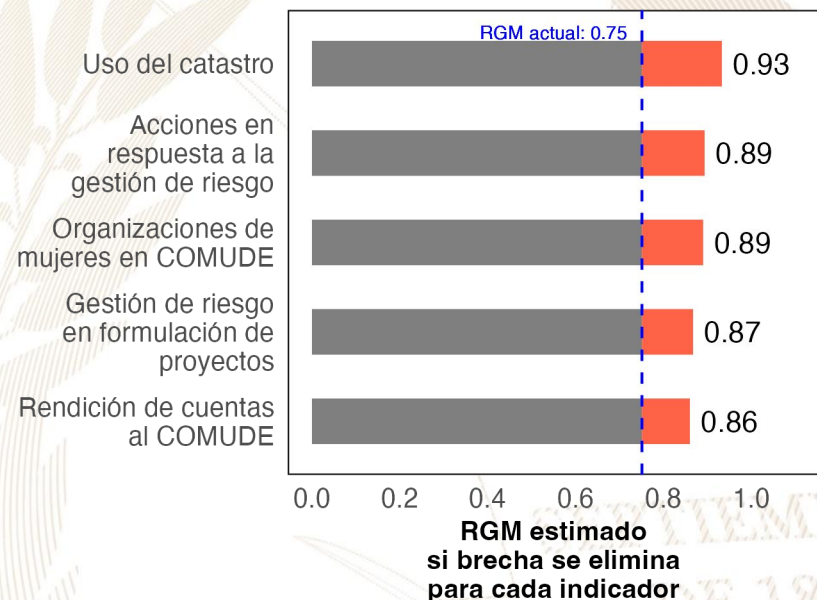

Referencias:

Para estimar el incremento en el desempeño se utilizó un modelo de regresión lineal tomando en cuenta la población, urbanización y etnicidad. Se considera que una brecha en un indicador de desarrollo ha sido eliminada si se reduce su valor actual a 0.
 Instituto Nacional de Estadística de Guatemala (INE). (2019). XII Censo Nacional de Población y VII de Vivienda. Disponible en línea: <https://www.censopoblacion.gt/>
 Programa de las Naciones Unidas para el Desarrollo (PNUD). (2022). Informe Nacional de Desarrollo Humano. Disponible en línea: <https://indhguatemala.org/visualizacion/>
 Secretaría de Planificación y Programación de la Presidencia (SEGEPLAN). (2022). Ranking de la Gestión Municipal 2020-2021. Disponible en línea: <https://ranking.segeplan.gob.gt/visor/>

Ranking Municipal

El Ranking de la Gestión Municipal (RGM) es un instrumento de asesoría creado para que los gobiernos locales, entidades de gobierno, cooperación internacional, academia y población en general cuenten con información precisa acerca de los avances y desafíos existentes en los principales temas de gestión municipal, a partir de la medición de 55 indicadores clasificados en 6 índices, que componen el índice de gestión municipal.

Departamento / Municipio	Resultados del Índice
Alta Verapaz	
Raxruhá	
Índice de Información a la Ciudadanía	0.75
Índice de Participación Ciudadana	0.73
Índice de Gestión Administrativa	0.46
Índice de Gestión Financiera	0.28
Índice de Gestión Estratégica	0.08
Índice de Servicios Públicos	0.07

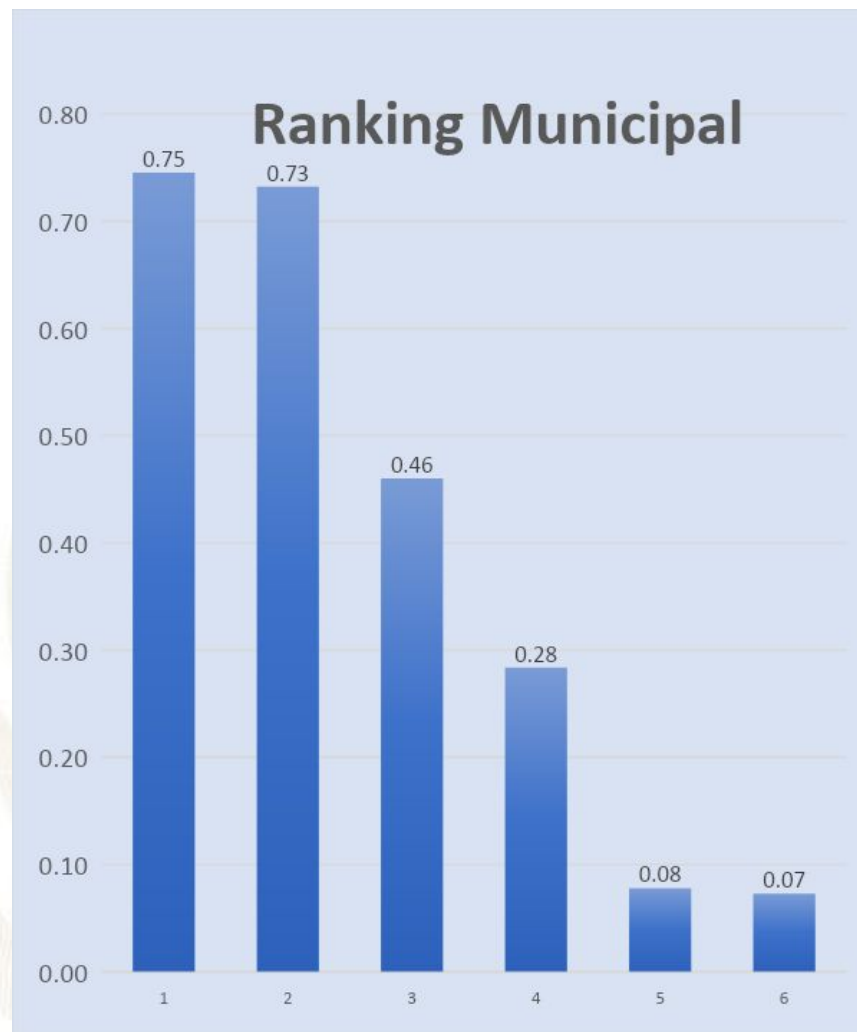



GOBIERNO de
GUATEMALA
DR. ALEJANDRO GIAMMATTEI

Un Presidente **MUNICIPALISTA**

10 GIRA PRESIDENCIAL

INFORME DE LOGROS

2020



2023

GOBIERNO CENTRAL A GOBIERNOS LOCALES

A nivel nacional

Año	No.	Producto público	Comunidad	Beneficiarios	Monto (Q)
2020	1	Becas de inglés para estudiantes y docentes.	Todos	6,110	Q 5,563,491.00
2021	2	Becas de inglés para estudiantes y docentes.	Todos	2,887	Q 762,320.00
2022	3	Becas de inglés para estudiantes y docentes.	Todos	6,053	Q 30,807,720.00
2023	4	Becas de inglés para estudiantes y docentes.	Todos	8,087	Q 42,676,821.00

A nivel Departamento de Alta Verapaz.

Año	No.	Producto público	Comunidad	Beneficiarios	Monto (Q)
2020	1	Programa de Profesionalización de docentes PADEP	K'iche' y Mam.	425	Q 2,712,490.00
2020	2	Programa de Textos escolares del Nivel de Educación Preprimaria y Primaria.	K'iche', kaqchikel, mam, q'eqchi', q'anjob'al, tz'utujil, ixil, achi, itza', xinca, castellano.	28,700	Q 287,273.32
2020	3	Programa de Becas de Inglés, para el fortalecimiento de las competencias lingüísticas.	Todos	28	N/A
2021	4	Programa de Profesionalización de docentes PADEP	K'iche'	446	Q 3,267,330.00
2021	5	Programa de Textos escolares del Nivel de Educación Preprimaria y Primaria.	K'iche', kaqchikel, mam, q'eqchi', q'anjob'al, tz'utujil, ixil, achi.	186,916	Q 5,196,704.71
2021	6	Programa de Becas de Inglés, para el fortalecimiento de las competencias lingüísticas.	Todos	56	N/A
2022	7	Programa de Profesionalización de docentes PADEP	K'iche'	265	Q 3,587,480.00
2022	8	Programa de Textos escolares del Nivel de Educación Preprimaria y Primaria.	K'iche', Kaqchikel, Mam, Q'eqchi', Q'anjob'al, Tz'utujil, Ixil, Achi, Poqomchi', Ch'orti', Popti'.	38,928	Q 192,304.32
2022	9	Programa de Becas de Inglés, para el fortalecimiento de las competencias lingüísticas.	Todos	437	N/A
2023	10	Programa de Profesionalización de docentes PADEP	K'iche'	631	Q 2,107,380.00
2023	11	Programa de Textos escolares del Nivel de Educación Preprimaria y Primaria.	K'iche', kaqchikel, Mam, Q'eqchi', Q'anjob'al, Tz'utujil, Ixil, Achi.	170,853	Q 5,431,398.58
2023	12	Programa de Becas de Inglés, para el fortalecimiento de las competencias lingüísticas.	Todos	437	N/A

Raxruhá, Alta Verapaz.

Año	No.	Producto público	Comunidad	Beneficiarios	Monto (Q)
2020	1	Cuadernos de Trabajo Impresos para Estudiantes del Nivel Preprimario.	Raxruhá	1,172	Q 22,478.96
2020	2	Textos Impresos para Estudiantes del Nivel Primario.	Raxruhá	1,172	Q 69,287.47
2020	3	Textos Impresos para Estudiantes del Nivel Primario (bilingüe)	Raxruhá	1,210	Q 22,869.00
2020	4	Establecimientos del Nivel Preprimario atendidos con Gratuidad	Raxruhá	1,233	Q 24,660.00
2020	5	Establecimientos del Nivel Primario atendidos con Gratuidad.	Raxruhá	6,571	Q 154,682.39
2020	6	Establecimientos del Ciclo Básico atendidos con Gratuidad.	Raxruhá	633	Q 34,128.23
2020	7	Establecimientos del Ciclo Diversificado atendidos con Gratuidad	Raxruhá	158	Q 7,900.00
2020	8	Estudiantes del Nivel Preprimaria con cobertura de Seguro Médico Escolar.	Raxruhá	N/A	Q 114,788.71
2020	9	Estudiantes del Nivel Primaria con cobertura de Seguro Médico Escolar.	Raxruhá	N/A	Q 379,469.54
2020	10	Estudiantes del Nivel Preprimario beneficiados con Útiles Escolares.	Raxruhá	1,233	Q 67,085.00
2020	11	Estudiantes del Nivel Primario beneficiados con Útiles Escolares	Raxruhá	6,571	Q 356,865.00
2020	12	Docentes del Nivel Preprimario beneficiados con Valijas Didácticas.	Raxruhá	22	Q 4,840.00
2020	13	Docentes del Nivel Primario beneficiados con Valijas Didácticas	Raxruhá	259	Q 56,980.00
2020	14	Estudiantes del nivel preprimario atendidos con Alimentación Escolar.	Raxruhá	1,205	Q 969,080.00
2020	15	Estudiantes del nivel primario atendidos con Alimentación Escolar	Raxruhá	6,582	Q 5,270,640.00
2020	16	Estudiantes del nivel preprimario del sector oficial atendidos en el Sistema Escolar (Monolingüe y bilingüe).	Raxruhá	1,234	Q 2,987,486.20
2020	17	Estudiantes del nivel primario del sector oficial atendidos en el Sistema Escolar (Monolingüe y Bilingüe).	Raxruhá	6,680	Q 26,465,434.12
2020	18	Estudiantes del ciclo básico del sector oficial atendidos en el Sistema Escolar (Telesecundaria, NUFED, oficial).	Raxruhá	577	Q 56,445.29
2020	19	Estudiantes del ciclo diversificado del sector oficial atendidos en el Sistema Escolar (todas las ramas de enseñanzas).	Raxruhá	141	N/A

Raxruhá, Alta Verapaz.

Año	No.	Producto público	Comunidad	Beneficiarios	Monto (Q)
2021	20	Cuadernos de Trabajo Impresos para Estudiantes del Nivel Preprimario.	Raxruhá	1,233	Q 21,112.65
2021	21	Textos Impresos para Estudiantes del Nivel Primario.	Raxruhá	5,024	Q 81,139.11
2021	22	Establecimientos del Nivel Preprimario atendidos con Gratuidad	Raxruhá	1,408	Q 52,260.00
2021	23	Establecimientos del Nivel Primario atendidos con Gratuidad	Raxruhá	6,793	Q 287,593.66
2021	24	Establecimientos del Ciclo Básico atendidos con Gratuidad.	Raxruhá	484	Q 54,336.67
2021	25	Establecimientos del Ciclo Diversificado atendidos con Gratuidad	Raxruhá	124	Q 13,300.00
2021	26	Estudiantes del Nivel Preprimaria con cobertura de Seguro Médico Escolar.	Raxruhá	N/A	Q 164,674.58
2021	27	Estudiantes del Nivel Primaria con cobertura de Seguro Médico Escolar.	Raxruhá	N/A	Q 527,755.38
2021	28	Estudiantes del Nivel Preprimario beneficiados con Útiles Escolares.	Raxruhá	1,205	Q 65,570.00
2021	29	Estudiantes del Nivel Primario beneficiados con Útiles Escolares	Raxruhá	6,582	Q 357,560.00
2021	30	Docentes del Nivel Preprimario beneficiados con Valijas Didácticas.	Raxruhá	22	Q 4,840.00
2021	31	Docentes del Nivel Primario beneficiados con Valijas Didácticas	Raxruhá	259	Q 56,980.00
2021	32	Estudiantes del nivel preprimario atendidos con Alimentación Escolar.	Raxruhá	1,408	Q 986,580.00
2021	33	Estudiantes del nivel primario atendidos con Alimentación Escolar	Raxruhá	6,793	Q 4,927,900.00
2021	34	Estudiantes del nivel preprimario del sector oficial atendidos en el Sistema Escolar (Monolingüe y bilingüe).	Raxruhá	1,447	Q 3,199,383.38
2021	35	Estudiantes del nivel primario del sector oficial atendidos en el Sistema Escolar (Monolingüe y Bilingüe).	Raxruhá	6,889	Q 29,586,460.91
2021	36	Estudiantes del ciclo básico del sector oficial atendidos en el Sistema Escolar (Telesecundaria, NUFED, oficial).	Raxruhá	542	Q 29,256.82
2021	37	Estudiantes del ciclo diversificado del sector oficial atendidos en el Sistema Escolar (todas las ramas de enseñanzas).	Raxruhá	125	N/A
2021	38	Estudiantes del Programa de Modalidades Flexibles, atendidos.	Raxruhá	34	N/A

Raxruhá, Alta Verapaz.

Año	No.	Producto público	Comunidad	Beneficiarios	Monto (Q)
2022	39	Cuadernos de Trabajo Impresos para Estudiantes del Nivel Preprimario.	Raxruhá	1,298	Q 21,481.90
2022	40	Textos Impresos para Estudiantes del Nivel Primario.	Raxruhá	6,882	Q 328,753.14
2022	41	Establecimientos del Nivel Preprimario atendidos con Gratuidad	Raxruhá	1,408	Q 55,700.00
2022	42	Establecimientos del Nivel Primario atendidos con Gratuidad.	Raxruhá	6,793	Q 297,479.53
2022	43	Establecimientos del Ciclo Básico atendidos con Gratuidad.	Raxruhá	484	Q 49287.48
2022	44	Establecimientos del Ciclo Diversificado atendidos con Gratuidad	Raxruhá	124	Q 10,100.00
2022	45	Estudiantes del Nivel Preprimaria con cobertura de Seguro Médico Escolar.	Raxruhá	1,424	Q 174,129.91
2022	46	Estudiantes del Nivel Primaria con cobertura de Seguro Médico Escolar.	Raxruhá	6,865	Q 525,190.08
2022	47	Estudiantes del Nivel Preprimario beneficiados con Útiles Escolares.	Raxruhá	1,408	Q 76,640.00
2022	48	Estudiantes del Nivel Primario beneficiados con Útiles Escolares	Raxruhá	6,793	Q 369,155.00
2022	49	Estudiantes del Ciclo Básico beneficiados con Útiles Escolares	Raxruhá	22	Q 10,780.00
2022	50	Docentes del Nivel Primario beneficiados con Valijas Didácticas	Raxruhá	258	Q 121,660.00
2022	51	Estudiantes del nivel preprimario atendidos con Alimentación Escolar.	Raxruhá	1,391	Q 1,502,760.00
2022	52	Estudiantes del nivel primario atendidos con Alimentación Escolar	Raxruhá	6,792	Q 7,334,910.00
2022	53	Estudiantes del nivel preprimario del sector oficial atendidos en el Sistema Escolar (Monolingüe y bilingüe).	Raxruhá	1,462	Q 3,478,818.80
2022	54	Estudiantes del nivel primario del sector oficial atendidos en el Sistema Escolar (Monolingüe y Bilingüe).	Raxruhá	6,972	Q 33,124,454.64
2022	55	Estudiantes del ciclo básico del sector oficial atendidos en el Sistema Escolar (Telesecundaria, NUFED, oficial).	Raxruhá	508	N/A
2022	56	Estudiantes del ciclo diversificado del sector oficial atendidos en el Sistema Escolar (Todas las ramas de enseñanzas).	Raxruhá	86	N/A
2022	57	Estudiantes del Programa de Modalidades Flexibles, atendidos.	Raxruhá	53	N/A

Raxruhá, Alta Verapaz.

Año	No.	Producto público	Comunidad	Beneficiarios	Monto (Q)
2023	58	Cuadernos de Trabajo Impresos para Estudiantes del Nivel Preprimario.	Raxruhá	1,442	Q 27,196.12
2023	59	Textos Impresos para Estudiantes del Nivel Primario.	Raxruhá	3,793	Q 37,490.01
2023	60	Establecimientos del Nivel Preprimario atendidos con Gratuidad.	Raxruhá	1,244	Q 51,400.00
2023	61	Establecimientos del Nivel Primario atendidos con Gratuidad.	Raxruhá	6,752	Q 284,517.02
2023	62	Establecimientos del Ciclo Básico atendidos con Gratuidad.	Raxruhá	527	Q 54,430.85
2023	63	Establecimientos del Ciclo Diversificado atendidos con Gratuidad.	Raxruhá	68	Q 7,000.00
2023	64	Estudiantes del Nivel Preprimaria con cobertura de Seguro Médico Escolar	Raxruhá	1,387	Q 139,008.41
2023	65	Estudiantes del Nivel Primaria con cobertura de Seguro Médico Escolar.	Raxruhá	6,989	Q 388,215.56
2023	66	Estudiantes del ciclo básico con cobertura de Seguro Médico Escolar.	Raxruhá	588	Q 95,041.39
2023	67	Estudiantes del ciclo diversificado con cobertura de Seguro Médico Escolar	Raxruhá	76	Q 27,441.94
2023	68	Estudiantes del Nivel Preprimario beneficiados con Útiles Escolares.	Raxruhá	1,244	Q 68,941.00
2023	69	Estudiantes del Nivel Primario beneficiados con Útiles Escolares.	Raxruhá	6,752	Q 367,335.00
2023	70	Estudiantes del Ciclo Básico beneficiados con Útiles Escolares.	Raxruhá	527	Q 52,700.00
2023	71	Estudiantes del Ciclo Diversificado beneficiados con Útiles Escolares.	Raxruhá	68	Q 6,800.00
2023	72	Docentes del Nivel Preprimario beneficiados con Valijas Didácticas.	Raxruhá	32	Q 14,080.00
2023	73	Docentes del Nivel Primario beneficiados con Valijas Didácticas.	Raxruhá	300	Q 132,000.00
2023	74	Docentes del Ciclo Básico beneficiados con Valijas Didácticas.	Raxruhá	11	Q 4,840.00
2023	75	Docentes del Ciclo Diversificado beneficiados con Valijas Didácticas.	Raxruhá	4	Q 1,760.00
2023	76	Estudiantes del nivel preprimario atendidos con alimentación escolar.	Raxruhá	1,330	Q 1,241,430.00
2023	77	Estudiantes del nivel primario atendidos con alimentación escolar.	Raxruhá	6,804	Q 6,505,800.00
2023	78	Estudiantes del nivel medio atendidos con alimentación escolar.	Raxruhá	614	Q 387,260.00
2023	79	Estudiantes del nivel preprimario del sector oficial atendidos en el sistema escolar (Monolingüe y bilingüe).	Raxruhá	1,369	Q 2,476,011.25
2023	80	Estudiantes del nivel primario del sector oficial atendidos en el sistema escolar (Monolingüe y Bilingüe).	Raxruhá	6,885	Q 22,791,753.22
2023	81	Estudiantes del ciclo básico del sector oficial atendidos en el sistema escolar (Telesecundaria, NUFED, oficial).	Raxruhá	533	N/A
2023	82	Estudiantes del ciclo diversificado del sector oficial atendidos en el sistema escolar (todas las ramas de enseñanzas).	Raxruhá	70	N/A
2023	83	Estudiantes del Programa de Modalidades Flexibles, atendidos.	Raxruhá	135	N/A

Raxruhá, Alta Verapaz.

Año	No.	Producto público	Comunidad	Beneficiarios	Monto (Q)
2020	1	BONO EDUCACIÓN.	N/A	153	Q 437,500.00
2020	2	BONO NIÑAS Y ADOLESCENTES EN EDUCACIÓN.	N/A	186	Q 446,500.00
2020	3	BONO SALUD.	N/A	165	Q 474,500.00
2020	4	BONO SALUD DE 0 A 2 AÑOS.	N/A	33	Q 137,000.00
2020	5	BECA EDUCACIÓN MEDIA.	N/A	29	Q 69,500.00
2020	6	BECA EDUCACIÓN SUPERIOR.	N/A	5	Q 11,000.00
2020	7	INTERVENCIÓN BECA SOCIAL ARTESANO.	CHISEQUITO	8	Q 9,600.00
2020	8	INTERVENCIÓN BECA SOCIAL ARTESANO.	SAN LUIS TONITZUL	16	Q 18,400.00
2020	9	INTERVENCIÓN BECA SOCIAL ARTESANO.	SAN PABLO	28	Q 32,800.00
2021	10	BONO EDUCACIÓN.	N/A	126	Q 485,500.00
2021	11	BONO NIÑAS Y ADOLESCENTES EN EDUCACIÓN.	N/A	113	Q 423,500.00
2021	12	BONO SALUD.	N/A	129	Q 388,000.00

Raxruhá, Alta Verapaz.

Año	No.	Producto público	Comunidad	Beneficiarios	Monto (Q)
2021	13	BONO SALUD DE 0 A 2 AÑOS.	N/A	1	Q 2,000.00
2021	14	BECA EDUCACIÓN MEDIA.	N/A	21	Q 49,000.00
2021	15	BECA EDUCACIÓN SUPERIOR.	N/A	5	Q 11,000.00
2022	16	BONO EDUCACIÓN.	N/A	215	Q 1,029,000.00
2022	17	BONO SALUD.	N/A	58	Q 269,500.00
2022	18	BECA EDUCACIÓN MEDIA.	N/A	29	Q 68,000.00
2022	19	BECA EDUCACIÓN SUPERIOR.	N/A	2	Q 2,000.00
2023	20	BONO EDUCACIÓN.	N/A	201	Q 556,000.00
2023	21	BONO SALUD.	N/A	24	Q 83,000.00
2023	22	BECA EDUCACIÓN MEDIA.	N/A	20	Q 38,000.00

Raxruhá, Alta Verapaz.

No.	Producto público	Comunidad	Beneficiarios	Monto (Q)
1	BONO FAMILIA.	N/A	4,422	Q 9,853,250.00

PROYECCIÓN 2024 PROGRAMA SOCIAL "BECA SOCIAL"			
No.	Producto público	Comunidad	Beneficiarios
1	BECA EDUCACIÓN MEDIA.	N/A	29

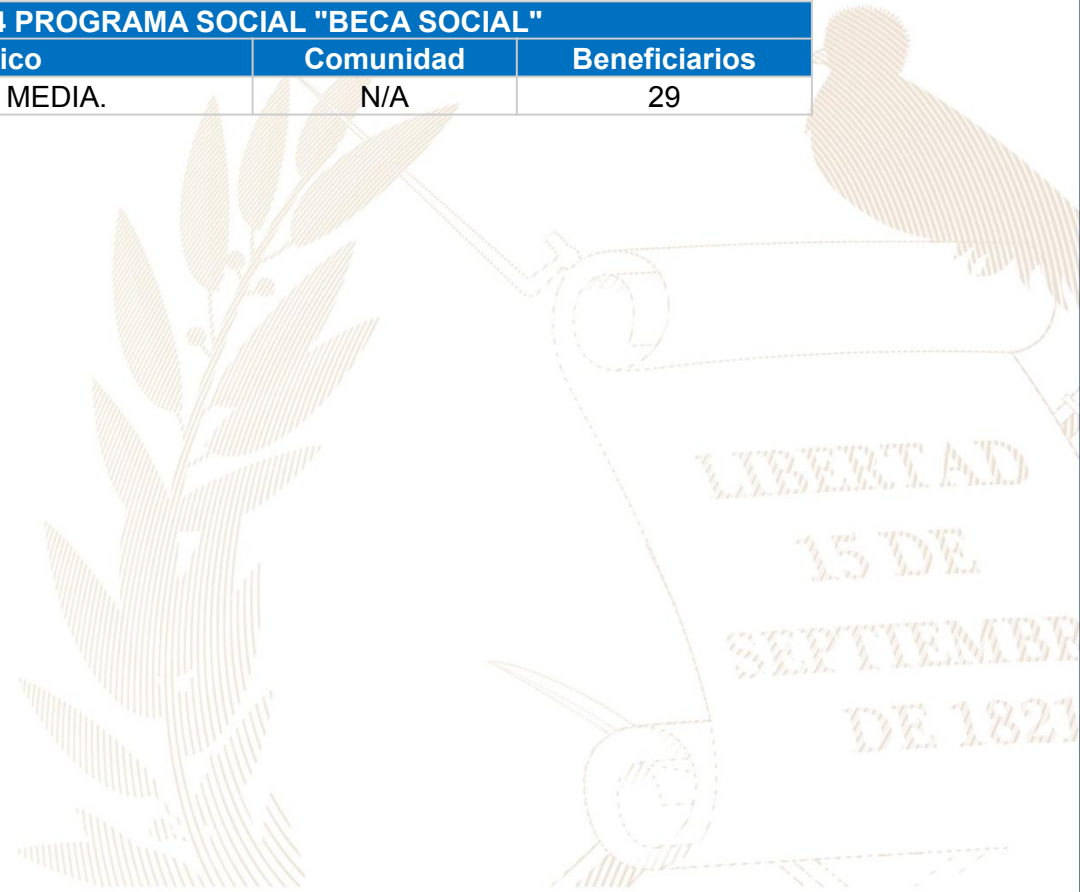

Raxruhá, Alta Verapaz.

No.	Producto Público				
1	<p>Atención de consultas relacionadas al uso del Sistema de Contabilidad Integrada de Gobiernos Locales -SICOIN GL- y del Sistema Servicios GL, por los medios disponibles, sea vía telefónica, correo electrónico, mesa de ayuda y en Oficinas Regionales de Atención Municipal, que han sido realizadas por los empleados municipales con los siguientes perfiles:</p> <table border="1" data-bbox="141 625 1928 1173"> <thead> <tr> <th data-bbox="141 625 1045 682">SICOIN GL</th> <th data-bbox="1045 625 1928 682">Servicios GL</th> </tr> </thead> <tbody> <tr> <td data-bbox="141 682 1045 1173"> <ul style="list-style-type: none"> - Director AFIM. - Encargado de Contabilidad. - Encargado de Presupuesto. - Encargado de Tesorería. - Encargado de Planes. - Encargado de Contratos. - Gestión de Ingresos. - Gestión Presupuestaria. - Gestión de Préstamos y donaciones. - Alcalde. - Asesor Municipal. - Creación de Unidad Solicitante, entre otros. </td> <td data-bbox="1045 682 1928 1173"> <ul style="list-style-type: none"> - Administración Municipal. - Gestor Documento de Cobro. - Gestor Municipal. - Nuevo Cajero General. - Nuevo Cajero Receptor. - Nuevo Gerente de Agua. - Nuevo Gerente de Arbitrios. - Nuevo Gestor de IUSI. - Perfil Cajero General PMT. - Perfil Gestión PMT. - Registro Lecturas de Agua. - Solicitud Cuenta Corriente Anual, entre otros. </td> </tr> </tbody> </table>	SICOIN GL	Servicios GL	<ul style="list-style-type: none"> - Director AFIM. - Encargado de Contabilidad. - Encargado de Presupuesto. - Encargado de Tesorería. - Encargado de Planes. - Encargado de Contratos. - Gestión de Ingresos. - Gestión Presupuestaria. - Gestión de Préstamos y donaciones. - Alcalde. - Asesor Municipal. - Creación de Unidad Solicitante, entre otros. 	<ul style="list-style-type: none"> - Administración Municipal. - Gestor Documento de Cobro. - Gestor Municipal. - Nuevo Cajero General. - Nuevo Cajero Receptor. - Nuevo Gerente de Agua. - Nuevo Gerente de Arbitrios. - Nuevo Gestor de IUSI. - Perfil Cajero General PMT. - Perfil Gestión PMT. - Registro Lecturas de Agua. - Solicitud Cuenta Corriente Anual, entre otros.
SICOIN GL	Servicios GL				
<ul style="list-style-type: none"> - Director AFIM. - Encargado de Contabilidad. - Encargado de Presupuesto. - Encargado de Tesorería. - Encargado de Planes. - Encargado de Contratos. - Gestión de Ingresos. - Gestión Presupuestaria. - Gestión de Préstamos y donaciones. - Alcalde. - Asesor Municipal. - Creación de Unidad Solicitante, entre otros. 	<ul style="list-style-type: none"> - Administración Municipal. - Gestor Documento de Cobro. - Gestor Municipal. - Nuevo Cajero General. - Nuevo Cajero Receptor. - Nuevo Gerente de Agua. - Nuevo Gerente de Arbitrios. - Nuevo Gestor de IUSI. - Perfil Cajero General PMT. - Perfil Gestión PMT. - Registro Lecturas de Agua. - Solicitud Cuenta Corriente Anual, entre otros. 				

Raxruhá, Alta Verapaz.

No.	Producto Público		
2	<p>Realización de eventos de capacitación de acuerdo a necesidades identificadas en la municipalidad con los temas indicados a continuación:</p> <table border="0" data-bbox="141 468 1928 992"> <tr> <td data-bbox="141 468 1045 992"> <ul style="list-style-type: none"> a) Cierre contable y apertura de ejercicio fiscal 2023 (Inicialización de Saldos). b) Generalidades presupuestarias. c) Actualizaciones al MAFIM- 2a. Edición. d) Revisión y Análisis de Reportes de Gestión y Ejecución Presupuestaria. e) Módulo del IUSI en Servicios GL. f) Módulo de Arbitrios en Servicios GL. g) Planificación y Formulación Presupuestaria enfocado a GpR -SICOIN GL-. h) Planificación (Facebook live). i) Planificación y Presupuesto por Resultados. </td> <td data-bbox="1045 468 1928 992"> <ul style="list-style-type: none"> j) Módulo de Caja -Servicios GL-. k) Uso del Sistema Soporte GL. l) Reportes Financieros. m) Préstamos, Donaciones y Convenios. n) Módulo de Agua en Servicios GL. o) Errores más comunes que se generan al elaborar un Presupuesto. p) Módulo de Contratos. q) Formulación Presupuestaria de Ingresos y egresos (Facebook live). r) Procesamiento Electrónico de Medios de Pago, entre otros. </td> </tr> </table>	<ul style="list-style-type: none"> a) Cierre contable y apertura de ejercicio fiscal 2023 (Inicialización de Saldos). b) Generalidades presupuestarias. c) Actualizaciones al MAFIM- 2a. Edición. d) Revisión y Análisis de Reportes de Gestión y Ejecución Presupuestaria. e) Módulo del IUSI en Servicios GL. f) Módulo de Arbitrios en Servicios GL. g) Planificación y Formulación Presupuestaria enfocado a GpR -SICOIN GL-. h) Planificación (Facebook live). i) Planificación y Presupuesto por Resultados. 	<ul style="list-style-type: none"> j) Módulo de Caja -Servicios GL-. k) Uso del Sistema Soporte GL. l) Reportes Financieros. m) Préstamos, Donaciones y Convenios. n) Módulo de Agua en Servicios GL. o) Errores más comunes que se generan al elaborar un Presupuesto. p) Módulo de Contratos. q) Formulación Presupuestaria de Ingresos y egresos (Facebook live). r) Procesamiento Electrónico de Medios de Pago, entre otros.
<ul style="list-style-type: none"> a) Cierre contable y apertura de ejercicio fiscal 2023 (Inicialización de Saldos). b) Generalidades presupuestarias. c) Actualizaciones al MAFIM- 2a. Edición. d) Revisión y Análisis de Reportes de Gestión y Ejecución Presupuestaria. e) Módulo del IUSI en Servicios GL. f) Módulo de Arbitrios en Servicios GL. g) Planificación y Formulación Presupuestaria enfocado a GpR -SICOIN GL-. h) Planificación (Facebook live). i) Planificación y Presupuesto por Resultados. 	<ul style="list-style-type: none"> j) Módulo de Caja -Servicios GL-. k) Uso del Sistema Soporte GL. l) Reportes Financieros. m) Préstamos, Donaciones y Convenios. n) Módulo de Agua en Servicios GL. o) Errores más comunes que se generan al elaborar un Presupuesto. p) Módulo de Contratos. q) Formulación Presupuestaria de Ingresos y egresos (Facebook live). r) Procesamiento Electrónico de Medios de Pago, entre otros. 		
3	<p>Capacitación en temas relacionados a las finanzas municipales, análisis e interpretación de indicadores financieros, según las siguientes metodologías:</p> <ul style="list-style-type: none"> a) Índice Consolidado Financiero Municipal -ICFM-. b) Ficha de seguimiento del -ICFM- e Informe -ICFM- año finalizado. c) Diagnóstico para el Fortalecimiento de las Finanzas Municipales. 		
4	<p>Elaboración y actualización de Guías de Usuario del Sistema de Contabilidad Integrada de Gobiernos Locales -SICOIN GL- y del Sistema Servicios GL las cuales se encuentran disponibles en el Portal de Gobiernos Locales en el siguiente enlace: https://portalgl.minfin.gob.gt seleccionando las opciones "Biblioteca Virtual", "Guías y Manuales", "Guías Sicoín gl", "Guías Servicios GL", entre otras.</p>		

Raxruhá, Alta Verapaz.

No.	Producto Público
5	<p>Manual de Administración Financiera Integrada Municipal -MAFIM- (Segunda Edición) el cual contiene la actualización de normas, procedimientos técnicos, administrativos y financieros que fortalecen los procesos de la gestión financiera municipal, favorece el control interno, la administración y el uso eficiente y eficaz de los recursos públicos, contribuyendo a la transparencia del gasto y la rendición de cuentas, éste se encuentra disponible en el Portal de Gobiernos Locales en el siguiente enlace: https://portalgl.minfin.gob.gt seleccionando las opciones "Biblioteca Virtual", "Guías y Manuales", "Manuales", "Manual de Administración Financiera Integrada Municipal (2a. Edición) 2022".</p>
6	<p>Tablero de Resultados del Índice Consolidado Financiero Municipal -ICFM- el cual es un instrumento de análisis, monitoreo y evaluación que permite a través de indicadores financieros según la metodología, conocer las fortalezas y áreas de oportunidad de la gestión financiera municipal, útil para la toma de decisiones de las autoridades y funcionarios municipales, éste se encuentra disponible en el Portal de Gobiernos Locales en el siguiente enlace: https://portalgl.minfin.gob.gt seleccionando las opciones "Indicadores" y luego "ICFM".</p>
7	<p>Ficha de Seguimiento a la Gestión Financiera Municipal en la cual se pueden visualizar los resultados de la gestión financiera de los últimos dos años para realizar análisis comparativo y el seguimiento durante el ejercicio fiscal vigente de manera mensual, permitiendo a las autoridades y funcionarios municipales identificar fortalezas y oportunidades de mejora que orienten la labor para establecer estrategias de fortalecimiento financiero municipal; asimismo se pone a disposición el Informe ICFM año finalizado, el cual muestra el análisis general de los resultados de la gestión financiera del ejercicio fiscal finalizado. Ambos instrumentos se encuentran disponibles dentro del Sistema de Contabilidad Integrada de Gobiernos Locales -SICOINGL- en la siguiente ruta: "Ejecución", "Reportes Financieros", "Ficha de Seguimiento Municipal", "Informe ICFM año finalizado".</p>
8	<p>Tablero que muestra la ejecución presupuestaria de la municipalidad desde la perspectiva de los Objetivos de Desarrollo Sostenible -ODS-, Ejes del Plan Nacional de Desarrollo, Prioridades Nacionales, Metas Estratégicas de Desarrollo y Resultados Estratégicos, los cuales se pueden consultar desde el Portal de Gobiernos Locales en el siguiente enlace: https://portalgl.minfin.gob.gt seleccionando las opciones "Indicadores" y luego "Objetivos de Desarrollo Sostenible".</p>

Raxruhá, Alta Verapaz.

No.	Producto Público		
9	Implementación de las siguientes herramientas informáticas y metodologías:		
	a) Sistema de Contabilidad Integrada de Gobiernos Locales -SICOIN GL-.	X	Implementada
	b) Sistema Servicios GL.	X	Implementada
	c) Aplicación (APP) Móvil para Toma de Lecturas de Agua.		Por implementar
	d) Generación de Boleto de Ornato Masivo.		Por implementar
	e) Metodología del Índice Consolidado Financiero Municipal -ICFM-.		Por implementar
	f) Metodología "Diagnóstico para el Fortalecimiento de las Finanzas Municipales".		Por implementar
	g) Metodología "Gestión por Resultados".		Por implementar
	h) Cobro de servicios municipales con tarjeta de crédito y débito.		Por implementar
	i) Cobro de servicios municipales a través de BANCAMUNI.		Por implementar
	j) Cuenta Única del Tesoro Municipal -CUT-.	X	Implementada

Raxruhá, Alta Verapaz.

Año	No.	Producto público	Beneficiarios	Monto (Q)
2020	1	Programa del Aporte Económico del Adulto Mayor (Activos).	238	Q 989,600.00
2020	2	Programa del Aporte Económico del Adulto Mayor (Nuevos Beneficiarios).	36	N/A
2021	3	Programa del Aporte Económico del Adulto Mayor (Activos).	269	Q 1,172,800.00
2021	4	Programa del Aporte Económico del Adulto Mayor (Nuevos Beneficiarios).	47	N/A
2022	5	Programa del Aporte Económico del Adulto Mayor (Activos).	318	Q 1,619,900.00
2022	6	Programa del Aporte Económico del Adulto Mayor (Nuevos Beneficiarios).	72	N/A
2023	7	Programa del Aporte Económico del Adulto Mayor (Activos).	431	Q 1,352,500.00
2023	8	Programa del Aporte Económico del Adulto Mayor (Nuevos Beneficiarios).	137	N/A

No.	Producto público	Comunidad	Aportes	Monto (Q)
1	Programa del Aporte Económico del Adulto Mayor.	Raxruhá.	11,400	Q 5,134,800.00

Raxruhá, Alta Verapaz.

No.	Producto público	Comunidad	Beneficiarios	Monto (Q)
1	Informe de Evaluación Socioeconómica.	Aldea La Flor de Sesajal.	1,330	Q 1,423.00
2	Informe de Evaluación Socioeconómica.	Aldea San Miguel Sechochoc.	2,394	Q 1,423.00
3	Informe de Evaluación Socioeconómica.	Caserío Benitzul, Microregión Yalpemech.	399	Q 1,423.00
4	Informe de Evaluación Socioeconómica.	Caserío Cerro Alto.	160	Q 1,423.00
5	Informe de Evaluación Socioeconómica.	Caserío Chinaju.	138	Q 1,423.00
6	Informe de Evaluación Socioeconómica.	Caserío El Esfuerzo II.	207	Q 1,423.00
7	Informe de Evaluación Socioeconómica.	Caserío El Volcancito.	585	Q 1,423.00
8	Informe de Evaluación Socioeconómica.	Caserío La Caoba Sierra. Chinaja.	298	Q 1,423.00
9	Informe de Evaluación Socioeconómica.	Caserío La Cuchilla.	53	Q 1,423.00
10	Informe de Evaluación Socioeconómica.	Caserío Montaña Seacte.	745	Q 1,423.00
11	Informe de Evaluación Socioeconómica.	Caserío Nacimiento Yalmachac	702	Q 1,423.00
12	Informe de Evaluación Socioeconómica.	Caserío Nueva Esperanza.	293	Q 1,423.00
13	Informe de Evaluación Socioeconómica.	Caserío Nueva Jerusalén.	192	Q 1,423.00
14	Informe de Evaluación Socioeconómica.	Caserío Nueva Palestina.	298	Q 1,423.00
15	Informe de Evaluación Socioeconómica.	Caserío Nueva Victoria.	287	Q 1,423.00
16	Informe de Evaluación Socioeconómica.	Caserío Pecajhoc.	564	Q 1,423.00
17	Informe de Evaluación Socioeconómica.	Caserío San Antonio Secortez	426	Q 1,423.00
18	Informe de Evaluación Socioeconómica.	Caserío San Diego.	239	Q 1,423.00
19	Informe de Evaluación Socioeconómica.	Caserío San Simón.	346	Q 1,423.00
20	Informe de Evaluación Socioeconómica.	Caserío Santa Ana.	330	Q 1,423.00
		Total	9,986	Q 28,460.00

Raxruhá, Alta Verapaz.

No.	Producto público	Comunidad	Beneficiarios	Monto (Q)
21	Informe de Evaluación Socioeconómica.	Caserío Searanx.	133	Q 1,423.00
22	Informe de Evaluación Socioeconómica.	Caserío Secaham.	372	Q 1,423.00
23	Informe de Evaluación Socioeconómica.	Caserío Sesaltul.	718	Q 1,423.00
24	Informe de Evaluación Socioeconómica.	Caserío Sexan II.	372	Q 1,423.00
25	Informe de Evaluación Socioeconómica.	Caserío Tapila.	239	Q 1,423.00
		Total	1,835	Q 7,115.00
No.	Producto público	Comunidad	Beneficiarios	Monto (Q)
26	Identificación de Hogares sin Energía.	Aldea Flor Sesajal.	2,128	N/I
27	Identificación de Hogares sin Energía.	Aldea San Miguel Sechochoc.	2,660	N/I
28	Identificación de Hogares sin Energía.	Caserío Chinahú.	186	N/I
29	Identificación de Hogares sin Energía.	Caserío El Volcancito.	585	N/I
30	Identificación de Hogares sin Energía.	Caserío La Cuchilla.	32	N/I
31	Identificación de Hogares sin Energía.	Caserío Montaña Seacte.	415	N/I
32	Identificación de Hogares sin Energía.	Caserío Nacimiento Yalmachac.	638	N/I
33	Identificación de Hogares sin Energía.	Caserío Nacimiento Yalmahac.	426	N/I
34	Identificación de Hogares sin Energía.	Caserío Nueva Jerusalem.	266	N/I
35	Identificación de Hogares sin Energía.	Caserío Pecajchoc.	388	N/I
36	Identificación de Hogares sin Energía.	Caserío San Diego.	186	N/I
37	Identificación de Hogares sin Energía.	Caserío Secaham.	372	N/I
		Total	8,283	Q 5,022.00

Raxruhá, Alta Verapaz.

No.	Producto público	Comunidad	Beneficiarios	Monto (Q)*
7	<p>Plan Centinela verificación de calidad y cantidad en estaciones de servicio, plantas y depósitos de almacenamiento y expendios de GLP en cilindros.</p> <p>3 Supervisiones técnicas de calidad y cantidad en estaciones de servicio, plantas y depósitos de almacenamiento y expendios de GLP en cilindros por personal Delegado de la DGH, durante el período 2020-agosto 2023.</p>	Raxruhá.	Toda la población.	Q 4,970.43

Raxruhá, Alta Verapaz.

No.	Producto público	Comunidad	Beneficiarios	Monto (Q)
1	COCINA, ALDEA YALPEMECH, RAXRUHA, ALTA VERAPAZ	ALDEA YALPEMECH.	289	Q 99,777.77
2	COCINA, ALDEA SAN JOSÉ EL TESORO, RAXRUHA, ALTA VERAPAZ.	ALDEA SAN JOSÉ EL TESORO	330	Q 99,777.77
3	FAMILIAS BENEFICIADAS CON SUBSIDIO PARA LA VIVIENDA.	RAXRUHÁ.	53	Q 1,855,000.00

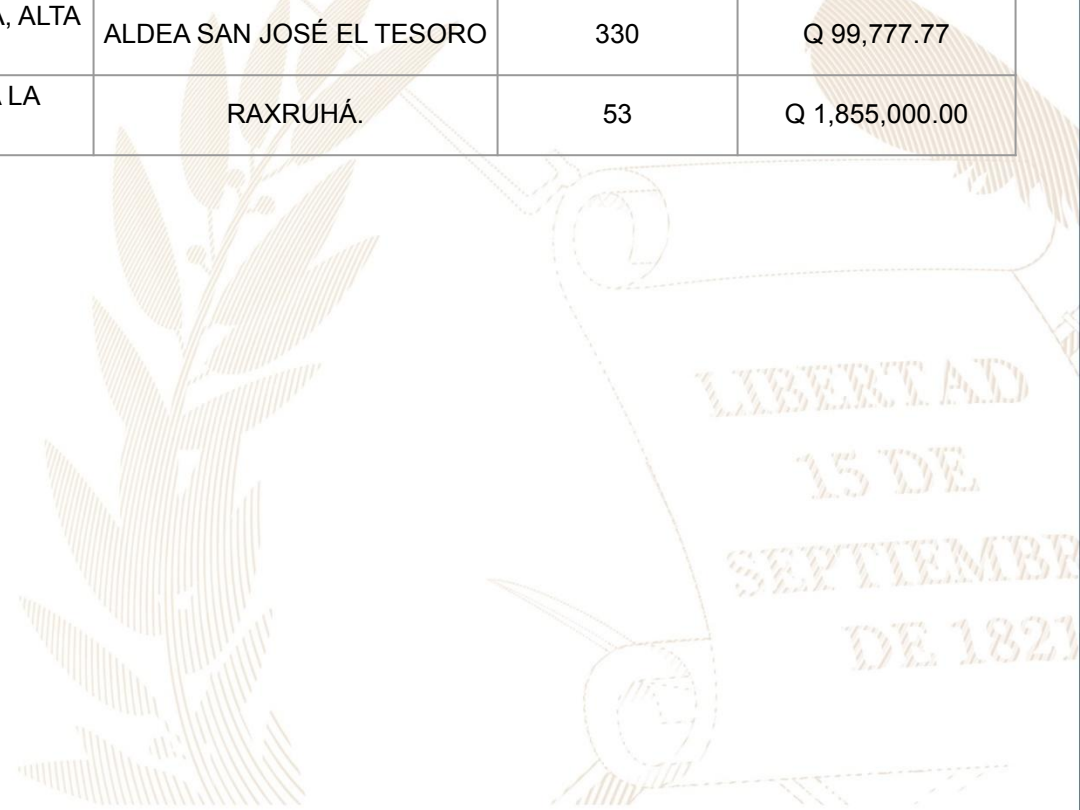

Raxruhá, Alta Verapaz.

Año	No.	Producto público	Comunidad	Beneficiarios	Monto (Q)
2020	1	Instrumentos ambientales públicos.	Raxruhá.	39,350	N/A
2020	2	Instrumentos ambientales privados.	Raxruhá.	1	N/A
2021	3	Capacitaciones.	Área urbana.	57	Q 582.60
2021	4	Jornadas de Limpieza.	Área urbana.	275	Q 983.90
2021	5	Instrumentos ambientales públicos.	Raxruhá.	40,094	N/A
2021	6	Instrumentos ambientales privados.	Raxruhá.	4	N/A
2022	7	Reforestación.	Yalpemech.	150	Q 383.55
2022	8	Capacitaciones.	Área urbana.	102	Q 582.60
2022	9	Instrumentos ambientales públicos.	Raxruhá.	40,818	N/A
2022	10	Instrumentos ambientales privados.	Raxruhá.	8	N/A
2023	11	Instrumentos Ambientales Privados.	Raxruhá.	4	N/A
2023	12	Instrumentos Ambientales Públicos.	Raxruhá.	41,526	N/A
2023	13	Jornadas de Limpieza.	Área Urbana.	104	Q 983.90

Raxruhá, Alta Verapaz.

Año	No.	Producto público	Comunidad	Beneficiarios	Monto (Q)
2020	1	Asistencia y dotación de alimentos.	N/I	1,786	Q 581,343.00
	2	Regulación del patrimonio productivo agropecuario.	N/I	587	Q 26,923.97
2021	1	Asistencia y dotación de alimentos.	N/I	1,708	Q 708,375.92
	2	Regulación del patrimonio productivo agropecuario.	N/I	433	Q 31,606.72
2022	1	Asistencia y dotación de alimentos.	N/I	831	Q 319,935.00
	2	Entrega de estipendios para el establecimiento de huertos familiares, para reactivación de unidades productivas; y para conservación de suelos y agua.	N/I	778	Q 778,000.00
	3	Regulación del patrimonio productivo agropecuario.	N/I	454	Q 55,555.45
	4	Seguro agropecuario / agrícola catastrófico.	N/I	121	Q 65,374.85
2023	1	Entrega de estipendios para el establecimiento de huertos familiares, para reactivación de unidades productivas; y para conservación de suelos y agua.	N/I	371	Q 371,000.00
	2	Regulación del patrimonio productivo agropecuario.	N/I	478	Q 54,828.14
	3	Seguro agropecuario / agrícola catastrófico.	N/I	380	Q 201,342.39

Raxruhá, Alta Verapaz.

Año	No.	Producto público	Comunidad	Beneficiarios	Monto (Q)
2021	1	000-024 Personas beneficiadas con actividades deportivas no escolares, no federadas y de recreación.	Raxruhá.	350	N/A
2022	2	000-030 Festivales deportivos, recreativos y otros eventos de carácter especial, realizados para promover el acceso a la actividad física y la recreación.	Raxruhá.	N/I	N/A
2023	3	11-006 Personas que reciben implementos para actividades físicas, deportivas y de recreación física en su tiempo libre.	Raxruhá.	2,475	N/A

Raxruhá, Alta Verapaz.

Logros 2020 - 2023

No.	Producto público	Comunidad	Beneficiarios	Monto (Q)
1	DOTACIÓN DE RECURSO HUMANO -RECURSO HUMANO-.	RAXRUHÁ.	39,354	Q 432,000.00
2	DOTACIÓN DE MEDICINA PARA EL PUESTO DE SALUD -DOTACIÓN DE MEDICAMENTOS-.	RAXRUHÁ.	40,818	N/I

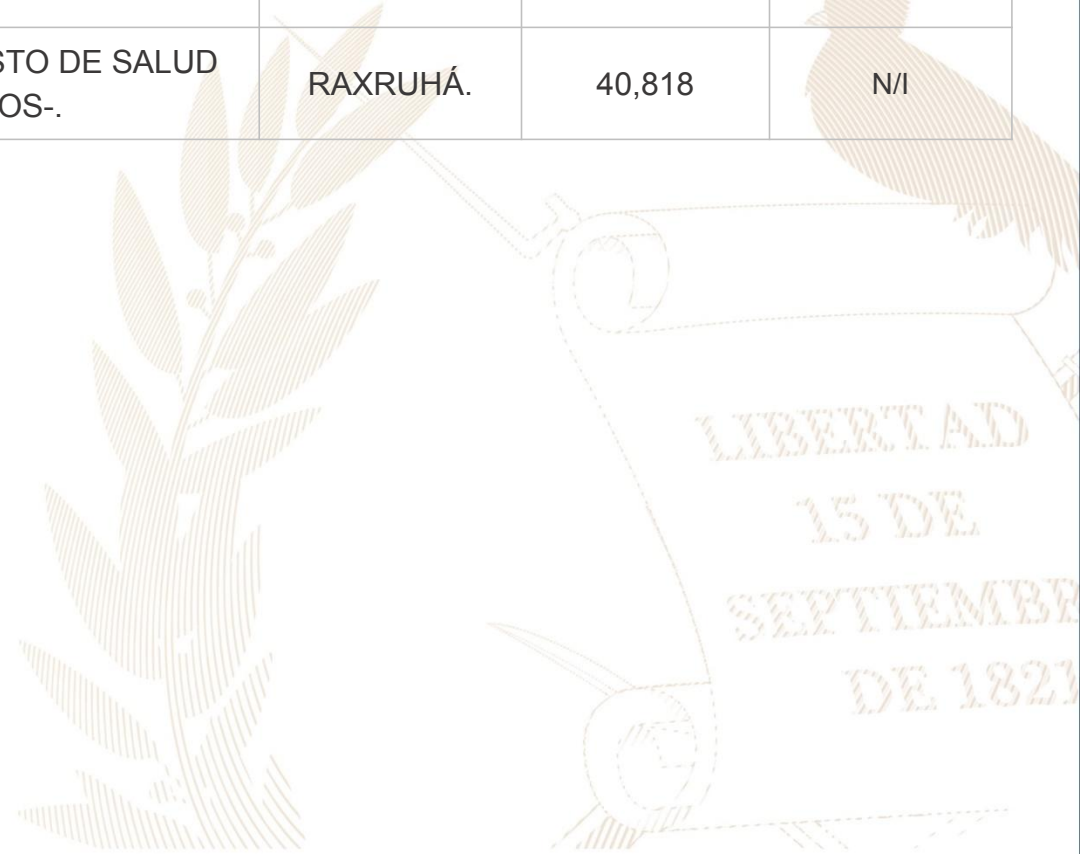

Raxruhá, Alta Verapaz.

No.	Producto público	Comunidad	Beneficiarios	Monto (Q)
1	Patrullajes policiales a pie.	Raxruhá	41,526 personas	Q 227,565.79
2	Patrullajes policiales en vehículos.	Raxruhá	41,526 personas	Q 92,307.14
3	Patrullajes policiales en motocicletas.	Raxruhá	41,526 personas	Q 34,530.64
4	Patrullajes policiales en bicicletas.	Raxruhá	41,526 personas	Q 1,257.01
5	Atención a personas agredidas.	Raxruhá	41,526 personas	Q 255,551.68
6	Patrullajes policiales.	Raxruhá	41,526 personas	Q 303,918.05
7	Operativos policiales.	Raxruhá	41,526 personas	Q 300,248.88
8	Patrullajes policiales en mercados.	Raxruhá	41,526 personas	Q 42,163.70
9	Patrullajes policiales en protección a la naturaleza.	Raxruhá	41,526 personas	Q 41,923.14
10	Operativos policiales en protección a la naturaleza.	Raxruhá	41,526 personas	Q 6,354.79
11	Seguridad a personalidades, edificios y entidades.	Raxruhá	41,526 personas	Q 57,183.26
12	Servicios policiales para mantener y resguardar el orden público.	Raxruhá	41,526 personas	Q 59,836.24

Raxruhá, Alta Verapaz.

No.	Producto público	Comunidad	Beneficiarios	Monto (Q)
13	Operativos policiales especializados para el control de homicidios.	Raxruhá	41,526 personas	Q 299,310.45
14	Patrullajes policiales motorizados en áreas focalizadas para la reducción de homicidios.	Raxruhá	41,526 personas	Q 142,937.45
15	Atención a mujeres víctimas de violencia con asesoría y acompañamiento policial.	Raxruhá	41,526 personas	Q 175.80
16	Asesoría y acompañamiento policial a mujeres víctimas de violencia.	Raxruhá	41,526 personas	Q 23,591.06
17	Operativos policiales para el control del expendio y consumo de bebidas alcohólicas, fermentadas o destiladas.	Raxruhá	41,526 personas	Q 4,763.09
18	Puestos policiales fijos para la prevención de extorsiones.	Raxruhá	41,526 personas	Q 222.96
19	Atención de denuncias recibidas por extorsión.	Raxruhá	41,526 personas	Q 235.66

Raxruhá, Alta Verapaz.

No.	Producto público	Comunidad	Beneficiarios	Monto (Q)
1	Operaciones Terrestres.	Raxruhá	1,407,025	Q 394,615,081.49
2	Acciones de Prevención, contención y respuesta ante Covid-19.	Raxruhá	26,501	Q 2,921,804.62
3	Operaciones Terrestres.	Raxruhá	1,407,025	Q 366,501,600.00
4	Acciones de Prevención, contención y respuesta ante Covid-19.	Raxruhá	26,501	Q 2,616,547.38
5	Apoyo a reforestación.	Raxruhá	41,526	Q15,800.00
6	Apoyo a reforestación.	Raxruhá	15,006	Q 15,800.00

Raxruhá, Alta Verapaz.

No.	Producto público	Comunidad	Beneficiarios	Monto (Q)
1	6 Ferias de la Salud.	San José el Tesoro, Yalicoc, Damasco, San Antonio las Cuevas, Barrio Santa María, Flor Sesajal.	800 participantes	N/A
2	Conformación de Agentes de Cambio.	Sechaj, San José el Tesoro, Yalmachac, Mucbilhá, Nueva Palestina, Belén, Yalpemech, San Antonio las Cuevas.	92 participantes	N/A
3	2 Ferias juveniles.	San José El Tesoro y Barrio San José.	100 adolescentes	N/A
4	Monitoreo de la entrega de Alimento Complementario Fortificado -ACF- Nutri niño.	19 Distritos Municipales de Salud.	2,670 *	N/A
5	Apoyo en el monitoreo a nivel de hogar de niños con desnutrición aguda severa para salvar vidas.	10 municipios.	105 *	N/A

*Los beneficiarios corresponde a nivel departamental

Raxruhá, Alta Verapaz.

Inversiones de Consejos de Desarrollo Departamental

Ejercicio Fiscal 2020

No.	SNIP	Producto público	Comunidad	Beneficiarios	Monto (Q)
1	204626	ALCANTARILLADO SANITARIO.	BARRIO SAN JOSÉ.	1,500	Q 2,993,207.62
2	226627	AGUA POTABLE.	CASERÍO PECAJCHOC.	1,222	Q 1,749,009.60
3	222868	AGUA POTABLE.	ALDEA YALICOC.	1,000	Q 1,220,000.00
			TOTAL	3,722	Q 5,962,217.22

Raxruhá, Alta Verapaz.

Ejercicio Fiscal 2021

No.	SNIP	Producto público	Comunidad	Beneficiarios	Monto (Q)
1	226627	AGUA POTABLE.	CASERÍO PECAJCHOC.	300	Q 1,399,207.68
2	258716	AGUA POTABLE.	CASERIO SESALTUL Y CASERÍO SERAXTZUC.	1,605	Q 3,340,434.29
3	239757	ESCUELA PRIMARIA.	ALDEA YALPEMECH.	283	Q 1,600,000.00
			TOTAL	2,188	Q 6,339,641.97

Raxruhá, Alta Verapaz.

Ejercicio Fiscal 2022

No.	SNIP	Producto público	Comunidad	Beneficiarios	Monto (Q)
1	277779	AGUA POTABLE.	CASERIO NUEVA PALESTINA CASERIO NUEVA ESPERANZA Y CASERÍO MONTAÑA SEACTÉ.	689	Q 4,358,083.00
2	281029	PUENTE VEHICULAR.	CASERIO SANTA ANA.	355	Q 700,595.00
3	276417	AGUA POTABLE.	BARRIO SAN JOSÉ.	8,029	Q 3,500,000.00
4	258716	AGUA POTABLE.	CASERIO SESALTUL Y CASERÍO SERAXTZUC.	1,605	Q 557,715.00
			TOTAL	10,678	Q 9,116,393.00

Raxruhá, Alta Verapaz.

Ejercicio Fiscal 2023

No.	SNIP	Producto público	Comunidad	Beneficiarios	Monto (Q)
1	296384	PUENTE VEHICULAR.	ALDEA SAN JOSÉ EL TESORO, RAXRUHÁ.	1,231	Q 1,210,000.00
2	297283	PUESTO DE SALUD.	ÁREA URBANA.	7,152	Q 3,625,528.00
3	299974	PUENTE VEHICULAR.	CASERÍO SECAJPUR, RAXRUHÁ.	688	Q 1,400,000.00
4	300023	INSTITUTO DIVERSIFICADO.	ÁREA URBANA.	7,152	Q 3,957,180.00
			TOTAL	16,223	Q 10,192,708.00

Raxruhá, Alta Verapaz.

Ejercicio Fiscal 2024

No.	SNIP	Producto público	Comunidad	Beneficiarios	Monto (Q)
1	301040	AMPLIACION ESCUELA PRIMARIA ALDEA SAN JOSÉ EL TESORO RAXRUHA, ALTA VERAPAZ.	ALDEA SAN JOSÉ EL TESORO.	75	Q 2,745.000.00
2	301041	AMPLIACION ESCUELA PRIMARIA CASERIO SERAXTZUC RAXRUHA, ALTA VERAPAZ.	CASERÍO SERAXTZUC.	75	Q 1,000.000.00
3	301042	AMPLIACION ESCUELA PRIMARIA CASERIO SESALTUL RAXRUHA, ALTA VERAPAZ.	CASERÍO SESALTUL.	66	Q 1,000,000.00
4	301043	AMPLIACION ESCUELA PRIMARIA CASERIO LA CAOBA RAXRUHA, ALTA VERAPAZ.	CASERÍO LA CAOBA.	66	Q 1,000,000.00
5	301044	MEJORAMIENTO ESCUELA PRIMARIA ALDEA SAN ISIDRO RAXRUHA, ALTA VERAPAZ.	ALDEA SAN ISIDRO.	90	Q 2,745,442.00
6	301046	CONSTRUCCION PUENTE VEHICULAR CASERIO MUCBILHA RAXRUHA, ALTA VERAPAZ.	CASERÍO MUCBILHA.	560	Q 3,340,024.00
			TOTAL	932	Q 11,830,466.00

Raxruhá, Alta Verapaz.

Logros

Año	No.	Producto público	Comunidad	Beneficiarios	Monto (Q)
2023	1	CONSTRUCCIÓN REDES Y LÍNEAS ELÉCTRICAS DE DISTRIBUCIÓN, CASERÍO BELÉN, MUNICIPIO DE RAXRUHÁ, DEPARTAMENTO DE ALTA VERAPAZ.	CASERÍO BELÉN.	57	Q 645,278.74

Raxruhá, Alta Verapaz.

No.	Producto público	Comunidad	Beneficiarios	Monto (Q)
1	PERSONAS BENEFICIADAS CON CAPACITACIÓN NO CERTIFICABLE.	RAXRUHÁ.	885	N/A
2	EMPRESAS BENEFICIADAS CON ASISTENCIA TÉCNICA.	RAXRUHÁ.	2	N/A

Año	No.	Producto público	Comunidad	Beneficiarios	Monto (Q)
2020 - 2022	1	PERSONAS BENEFICIADAS CON CAPACITACIÓN NO CERTIFICABLE.	RAXRUHÁ.	681	N/A
2023	2	PERSONAS BENEFICIADAS CON CAPACITACIÓN NO CERTIFICABLE.	RAXRUHÁ.	204	N/A
			TOTAL GENERAL	885	
2023	2	EMPRESAS BENEFICIADAS CON ASISTENCIA TÉCNICA.	RAXRUHÁ.	2	N/A
			TOTAL GENERAL	2	

Raxruhá, Alta Verapaz.

No.	Producto público	Comunidad	Beneficiarios	Monto (Q)
1	Cursos de capacitación.	Raxruhá.	2	Q 137.16

Raxruhá, Alta Verapaz.

No.	Producto público	Comunidad	Beneficiarios	Monto (Q)
1	Servicios de laboratorio de agua.	Raxruhá	2 entidades	N/I

Año	No.	Producto público	Comunidad	Beneficiarios	Monto (Q)
2020	1	Capacitación en Gestión Municipal a autoridades, funcionarios y empleados municipales.	Área Urbana	2,062 personas	Q 544,003.18
	2	Capacitación en gestión social a empleados municipales y sociedad civil urbana organizada.	Área Urbana	1,813 personas	Q 715,024.39
	3	Capacitación en temas de administración, finanzas y en elaboración de instrumentos dirigida a autoridades, funcionarios y empleados municipales.	Área Urbana	231 personas	Q 878,075.56
2021	1	Capacitación en Gestión Municipal a autoridades, funcionarios y empleados municipales.	Área Urbana	3,884 personas	Q 592,142.96
	2	Capacitación en gestión social a empleados municipales y sociedad civil urbana organizada.	Área Urbana	2,381 personas	Q 771,469.21
	3	Capacitación en temas de administración, finanzas y en elaboración de instrumentos dirigida a autoridades, funcionarios y empleados municipales.	Área Urbana	1,034 personas	Q 776,018.27

***Nota: Cifras a nivel nacional.**

Raxruhá, Alta Verapaz.

Año	No.	Producto público	Comunidad	Beneficiarios	Monto (Q)
2022	1	Capacitación en Gestión Municipal a autoridades, funcionarios y empleados municipales.	Área Urbana	4,389 personas	Q 588,997.74
	2	Capacitación en gestión social a empleados municipales y sociedad civil urbana organizada.	Área Urbana	2,803 personas	Q 805,028.26
	3	Capacitación en temas de administración, finanzas y en elaboración de instrumentos dirigida a autoridades, funcionarios y empleados municipales.	Área Urbana	231 personas	Q 785,660.88
2023	1	Capacitación en Gestión Municipal a autoridades, funcionarios y empleados municipales.	Área Urbana	2,126 personas	Q 374,429.30
	2	Capacitación en gestión social a empleados municipales y sociedad civil urbana organizada.	Área Urbana	1,818 personas	Q 512,970.23
	3	Capacitación en temas de administración, finanzas y en elaboración de instrumentos dirigida a autoridades, funcionarios y empleados municipales.	Área Urbana	109 personas	Q 474,689.80

***Nota: Cifras a nivel nacional.**

Raxruhá, Alta Verapaz.

Año	No.	Producto público	Comunidad	Hect. Afec.	Beneficiarios	Monto (Q)	
2020	1	Incendios Forestales y No Forestales Atendidos.	Comunidad Mucbilhá.	12	N/A	Q 9,882,225.10	**
2022	1	Coordinadoras Municipales para la Reducción de Desastres.	Raxruhá.	N/A	46	Q 2,023,994.68	**
2023	1	Incendios Forestales y No Forestales Atendidos.	Caserío Secacao.	2	N/A	Q 5,607,818.70	**

** **NOTA:** El monto consignado representa lo ejecutado en forma global para el ejercicio fiscal indicado.

Alejandro Eduardo Giammattei Falla
Señor Presidente de la República

**Secretaría de Coordinación
Ejecutiva de la Presidencia**

Álvaro Leonel Díaz Velásquez
Secretario de Coordinación Ejecutiva

Danilo José Soto Castañeda
Subsecretario de Coordinación Ejecutiva

Victor Hugo Paiz Gómez
Subsecretario para la Descentralización

Leonel Eduardo Girón Véliz
Director del Sistema de Consejos de Desarrollo

Luis Eduardo Orozco Orellana
Director General para la Descentralización

Jonathan Arnulfo Del Cid López
Director de Informática

Jesús Felipe Polanco Tello
Director Técnico de Operaciones

Luis Alfonso Rodas Guzmán
Director de Planificación

Jennifer Cristina García Marroquín
Directora de Comunicación social

Luz Azucena Mendoza Cajbón
Directora Administrativa Financiera

María José Sánchez Mejía
Directora de Asesoría Jurídica

Alberto Emmanuel Soto de León
Director de Auditoría Interna

Isis Ana Graciela Serrano Lemus
Asesoría Técnica

Saúl Nehemías Obando Mejía
Dirección Técnica de Operaciones

David Roberto Barrera Valenzuela
Dirección Técnica de Operaciones

Autorizado

Alejandro Eduardo Giammattei Falla
Señor Presidente de la República

Álvaro Leonel Díaz Velásquez
Secretario de Coordinación Ejecutiva de la Presidencia

Elaborado

Despacho
Secretaría de Coordinación Ejecutiva de la Presidencia

Subsecretaría de Coordinación Ejecutiva
Secretaría de Coordinación Ejecutiva de la Presidencia

Revisado

Dirección del Sistema de Consejos de Desarrollo
Dirección Técnica de Operaciones
Dirección de Descentralización

Diseño y diagramación

Dirección de Comunicación Social

340 municipios
fuertes,
hacen un Estado fuerte!

ACCESO A INFORMACIÓN DIGITAL



<https://scep.gob.gt/carta-de-navegacion-municipal/>