



# Carta de navegación Municipal

## MUNICIPALIDAD DE PURULHÁ, BAJA VERAPAZ



GOBIERNO de GUATEMALA  
DR. ALEJANDRO GIANMATTEI

MINISTERIO DE SERVICIOS PÚBLICOS



GOBIERNO de GUATEMALA  
DR. ALEJANDRO GIANMATTEI

MINISTERIO DE TRABAJO Y PREVISIÓN SOCIAL



GOBIERNO de GUATEMALA  
DR. ALEJANDRO GIANMATTEI

MINISTERIO DE CULTURA Y DEPORTE



GOBIERNO de GUATEMALA  
DR. ALEJANDRO GIANMATTEI

MINISTERIO DE AMBIENTE Y RECURSOS NATURALES



GOBIERNO de GUATEMALA  
DR. ALEJANDRO GIANMATTEI

MINISTERIO DE SALUD PÚBLICA Y ASISTENCIA SOCIAL



GOBIERNO de GUATEMALA  
DR. ALEJANDRO GIANMATTEI

MINISTERIO DE AGRICULTURA, GANADERÍA Y ALIMENTACIÓN



GOBIERNO de GUATEMALA  
DR. ALEJANDRO GIANMATTEI

MINISTERIO DE COOPERACIÓN



GOBIERNO de GUATEMALA  
DR. ALEJANDRO GIANMATTEI

MINISTERIO DE EDUCACIÓN



GOBIERNO de GUATEMALA  
DR. ALEJANDRO GIANMATTEI

SECRETARÍA DE SEGURIDAD ALIMENTARIA Y NUTRICIONAL DE LA PRESIDENCIA DE LA REPÚBLICA



GOBIERNO de GUATEMALA  
DR. ALEJANDRO GIANMATTEI

SECRETARÍA PRESIDENCIAL DE LA VELOCIDAD



GOBIERNO de GUATEMALA  
DR. ALEJANDRO GIANMATTEI

COMISIÓN PRESIDENCIAL DE ASUNTOS MUNICIPALES



Instituto Guatemalteco de Turismo



SEGEPLAN



## Estimados Alcaldes y Alcaldesas:

Me dirijo a ustedes con un mensaje de profundo compromiso y gratitud en este importante momento de transición de gobierno. Como Presidente de la República de Guatemala, identificado plenamente con el municipalismo y la necesidad de fortalecer el poder local, es mi deber informarles sobre los alcances y resultados a nivel local y nacional, y cómo orientar de mejor manera los retos del desarrollo en las 340 municipalidades del país.

En este sentido, deseo resaltar el análisis exhaustivo realizado por la Secretaría de Coordinación Ejecutiva de la Presidencia, los Ministerios y demás instituciones que reportan los logros alcanzados a nivel sectorial y del Sistema de Consejos de Desarrollo, así como las brechas que se deben superar. Los datos recopilados en este análisis, proporcionan una base sólida para la toma inteligente y oportuna de decisiones en cada municipalidad, por lo que se ilustran las prioridades de su municipio, así como las transferencias financieras que el Organismo Ejecutivo traslada de manera efectiva y oportuna a todas las municipalidades del país, lo que ha permitido ir cerrando brechas y asegurar un futuro más próspero.

El Sistema de Consejos de Desarrollo ha sido una herramienta fundamental para fomentar la participación ciudadana y garantizar que las necesidades de nuestras comunidades sean atendidas de manera adecuada. Gracias al esfuerzo conjunto entre el Gobierno central y las

municipalidades, se han logrado avances notables en el desarrollo local y en la mejora de la calidad de vida de nuestros ciudadanos, fortaleciendo así el municipalismo.

Es importante reconocer que aún existen retos por alcanzar. Estos retos y brechas demandan como país, redoblar esfuerzos y a trabajar de la mano para superar las adversidades. Con la información proporcionada por el Gobierno central en este documento, estamos en una posición sólida para tomar decisiones informadas que nos permitan avanzar hacia una Guatemala con más desarrollo. Hacer gobierno implica recordar que el verdadero poder radica en la unidad, complementariedad y colaboración, por lo que trabajar en conjunto para beneficio de las comunidades, asegura construir una Guatemala más fuerte, más unida y más próspera.

**"Que Dios bendiga Guatemala".  
Con gratitud y compromiso,**

**Dr. Alejandro Giammattei  
Presidente de la República**

LIBERTAD  
15 DE  
SEPTIEMBRE  
DE 1821

## Eficiencia en aportes a Consejos de Desarrollo, Departamental, Baja Verapaz 2020 - 2023

No.	Municipio	Porcentaje de ejecución 2020	Porcentaje de ejecución 2021	Porcentaje de ejecución 2022	Porcentaje de ejecución 2023	Porcentaje de ejecución 2020 - 2023
1	Santa Cruz El Chol	100%	100%	100%	73%	92%
2	San Jerónimo	90%	98%	100%	80%	91%
3	Salamá	89%	100%	95%	80%	90%
4	San Miguel Chicaj	100%	100%	100%	66%	87%
5	Granados	100%	100%	100%	54%	86%
6	Cubulco	94%	97%	100%	55%	85%
7	Rabinal	90%	100%	100%	50%	82%
8	Purulhá	98%	100%	100%	23%	77%

*\*Información al mes de agosto 2023,*

LIBERTAD  
15 DE  
SEPTIEMBRE  
DE 1821

## Asignación IVA-PAZ CODEDE

## Purulhá, Baja Verapaz

Al mes de agosto de 2023

Ejercicio Fiscal	Monto Aprobado	Saldo de Arrastre (Ejercicio fiscal anterior)	Monto Real	Monto Desembolsado	Saldo de Arrastre (Ejercicio fiscal actual)	Porcentaje de Ejecución
2020	Q12,631,217.00	Q0.00	Q12,631,217.00	Q12,319,506.35	Q311,710.65	98%
2021	Q12,631,217.00	-Q311,710.65	Q12,319,506.35	Q12,631,217.00	Q0.00	100%
2022	Q13,919,821.00	Q0.00	Q13,919,821.00	Q13,919,821.00	Q0.00	100%
2023	Q15,806,409.00	Q0.00	Q15,806,409.00	Q3,681,126.90	Q12,125,282.10	23%
<b>Total</b>	<b>Q54,988,664.00</b>	<b>-Q311,710.65</b>	<b>Q54,676,953.35</b>	<b>Q42,551,671.25</b>	<b>Q12,436,992.75</b>	<b>77%</b>

Porcentaje de ejecución (2020 - 2022)

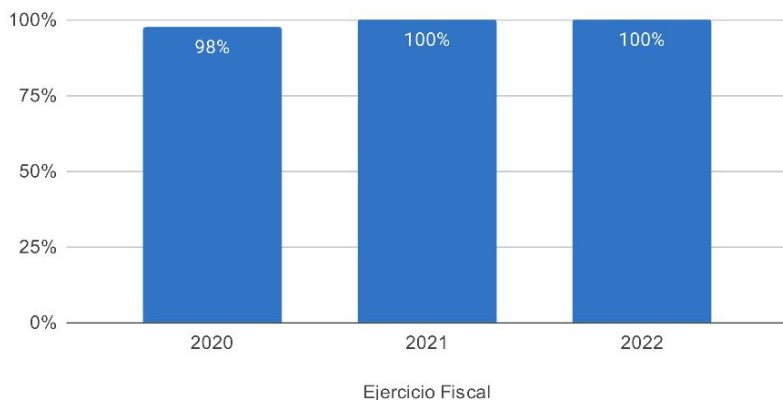

Proyectos | Tipología (2020-2023)

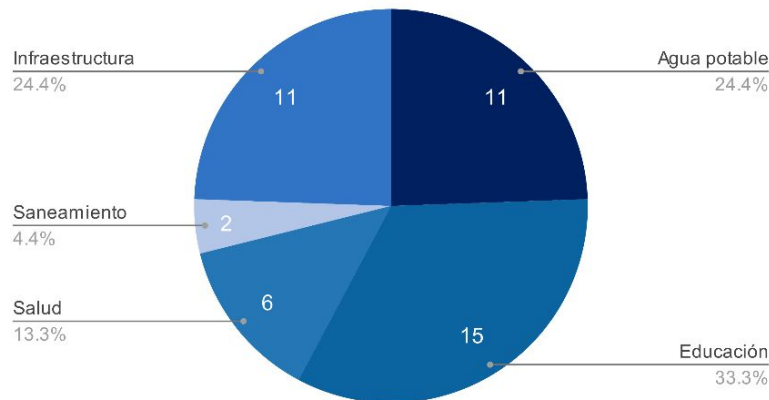

## Asignaciones y Transferencias al Municipio

Ejercicio Fiscal	Asignación Constitucional	Asignación IVA-PAZ Municipalidades	Asignación Vehículos	Petróleo	Asignación IVA-PAZ CODEDE	Total
2020	Q 8,442,127.22	Q 10,493,508.82	Q 1,178,891.77	Q 322,269.18	Q12,631,217.00	<b>Q 35,193,050.99</b>
2021	Q 8,263,080.50	Q 10,270,954.92	Q 1,153,888.99	Q 316,318.76	Q12,631,217.00	<b>Q 32,635,460.17</b>
2022	Q 9,744,177.08	Q 11,511,203.00	Q 1,116,029.71	Q 368,947.29	Q13,919,821.00	<b>Q 36,660,178.08</b>
2023	Q 11,218,042.95	Q 13,237,522.38	Q 1,171,061.59	Q 389,034.95	Q15,806,409.00	<b>Q 42,098,434.87</b>
<b>Total</b>	<b>Q 37,667,427.75</b>	<b>Q 45,513,189.12</b>	<b>Q 4,619,872.06</b>	<b>Q 1,396,570.18</b>	<b>Q54,988,664.00</b>	<b>Q 146,587,124.11</b>

Total asignado al municipio: **Q 146,587,124.11**

## Necesidades Municipales Purulhá, Baja Verapaz

Área prioritaria	Brecha %	Necesidades					
<b>Educación</b>							
PAIN (Programa de atención integral al niño y niña)	100%	En este nivel existe	12327	niños que necesitan atención educativa.			
Preprimaria	40%	Se recomienda contemplar	68	aulas y docentes para cubrir a	2027	niños.	
Primaria	0%	No existe brecha en este nivel.					
Básico	58%	Se recomienda contemplar	76	aulas y docentes para cubrir a	2274	niños.	
Diversificado	94%	Se recomienda contemplar	133	aulas y docentes para cubrir a	3988	niños.	

2

<b>Salud y agua potable</b>							
Porcentaje desnutrición aguda	0.3%	Se registró	28	casos de niños menores de 5 años con desnutrición aguda en el municipio.			
Porcentaje desnutrición crónica	0.02%	Se registró	2	casos de niños menores de 5 años con desnutrición crónica en el municipio.			
Establecimientos de salud	0%	Considerando que el CAP tiene capacidad para atender hasta a 40,000 personas y el puesto de salud a 5,000 personas, se determina que no existe brecha de establecimientos de salud.					
Enfermedades causadas por alimentos y agua	3.6%	Se registró	2026	casos de enfermedades transmitidas por alimentos o agua contaminada.			
Red domiciliar de agua potable	35%	Se necesita cubrir el acceso a red domiciliar de agua potable de	3828	viviendas.			

3

<b>Saneamiento</b>							
Manejo de desechos	92%	9969 viviendas requieren de un sistema adecuado de manejo de desechos sólidos o tren de aseo.					
Acceso a servicio sanitario	81%	8825 viviendas requieren de acceso a un servicio sanitario adecuado.					
Acceso a sistema de drenajes	84%	9147 viviendas requieren acceso a sistema de drenajes.					

4

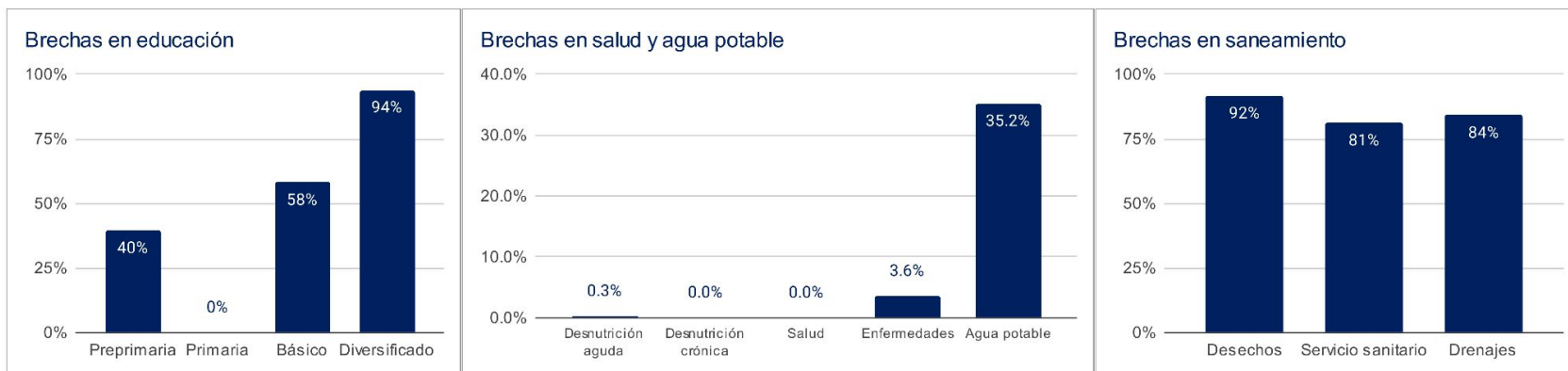

1 Asignaciones y Transferencias a Municipalidades, Dirección Financiera, MINFIN (2023)

3 Morbilidad por desnutrición crónica y aguda en menores de 5 años, SIGSA - MSPAS (2022), Morbilidad por enfermedades relacionadas a enfermedades transmitidas por alimentos y/o agua (ETAS's), SIGSA - MSPAS (2022), Establecimientos de salud a nivel nacional, MSPAS (2023),

2 Datos poblacionales del Censo 2018, INE (2018), Cobertura educativa, MINEDUC (2023),

4 Datos poblacionales y de vivienda, Censo 2018, INE (2018),

Departamento: Baja Verapaz

(1) ▾

Municipio: Purulhá

(1) ▾

Año ▾	Aporte Consejos	Constitucional	IVA-Paz Municipalidades	Vehículos	Petróleo	Total
2024	18.319.543,00	11.218.042,95	13.237.522,38	1.171.061,59	389.034,95	44.335.204,87
2025	19.027.194,60	12.329.132,31	14.286.520,67	1.158.640,40	418.995,35	47.220.483,33
2026	20.482.379,00	13.179.811,70	15.131.980,13	1.158.791,63	439.620,12	50.392.582,58
2027	21.937.563,40	14.030.491,10	15.977.439,59	1.158.942,85	460.244,89	53.564.681,83
<b>Total</b>	<b>79.766.680,00</b>	<b>50.757.478,06</b>	<b>58.633.462,77</b>	<b>4.647.436,47</b>	<b>1.707.895,31</b>	<b>195.512.952,61</b>

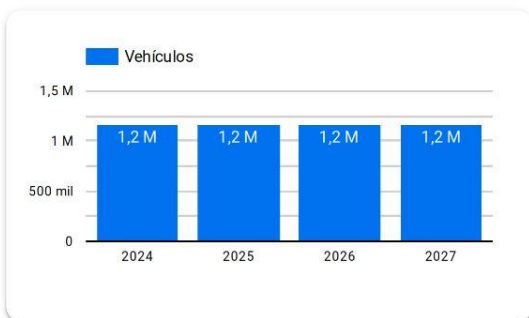
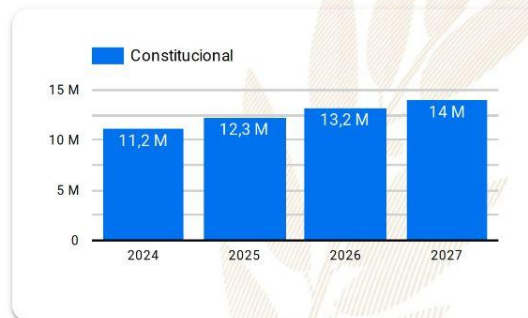
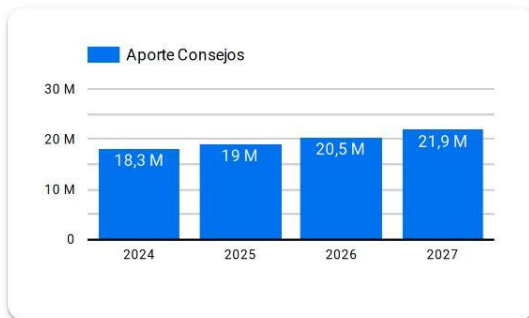

**Año 2024:** Presupuesto sujeto a aprobación por el Congreso de la República de Guatemala.

**Años 2025-2027:** Proyección elaborada en base a presupuestos aprobados para los años 2020 a 2024.

# Resumen de **giras** **presidenciales**

Giras Presidenciales es un modelo de seguimiento programático presidencial y de administración pública introducido en Guatemala en 2021, con el propósito de establecer mayor cercanía entre el gobierno central y los poderes locales. Estas giras permitieron la coordinación interinstitucional entre la Secretaría Privada de la Presidencia, la Secretaría de Coordinación Ejecutiva de la Presidencia y el gabinete de gobierno, con el liderazgo del Presidente de la República. La aceptación por parte de los alcaldes fue notable, con altos porcentajes de asistencia a las giras.

El enfoque municipalista del modelo promovió el acercamiento entre los poderes locales y el gobierno central, mediante mesas de discusión que abordaron temas de importancia municipal y agilizaron los procesos para satisfacer demandas y necesidades locales. Se presentaron propuestas prácticas para encontrar soluciones a través del seguimiento programático.

## MODALIDADES

Las giras presidenciales se adaptaron a distintas modalidades, presenciales en cabeceras departamentales y en el Palacio Nacional, incluyendo reuniones virtuales durante la pandemia de COVID-19, demostrando la capacidad de adaptación y la importancia de utilizar recursos tecnológicos para garantizar la continuidad de la gestión pública.

## SEGUIMIENTO

La documentación y el seguimiento de acciones derivadas de los proyectos y programas de desarrollo fueron sistematizados, esto fue logrado a través de la Secretaría de Coordinación Ejecutiva de la Presidencia y la Secretaría Privada de la Presidencia, con equipos dedicados a mantener actualizada la Matriz de Seguimiento a Compromisos Presidenciales y Solicitudes Municipales en las Mesas de Trabajo.

## RESULTADO

Las giras presidenciales contribuyeron a mejorar la administración pública, fortaleciendo la confianza y la participación ciudadana en la gestión gubernamental. Además, agilizaron los procesos y redujeron los tiempos de respuesta, impulsando el desarrollo del país.

Departamento: Baja Verapaz (1) ▾

Municipio: Purulhá (1) ▾

Los Compromisos Presidenciales y Solicitudes de Alcaldes, se adquirieron por el Señor Presidente, durante las Giras Presidenciales realizadas durante el periodo de Gobierno 2020-2023.

La Secretaría de Coordinación Ejecutiva de la Presidencia en coordinación con La Secretaría Privada de la Presidencia, realizaron el seguimiento programático de los Compromisos Presidenciales y Solicitudes de Alcaldes, en base a la actualización del avance indicado por los delegados de los diferentes Ministerios y Secretarías responsables.

## Compromisos Presidenciales



Compromisos

0



El Municipio no cuenta con Compromisos Presidenciales

Ejecutados y en Ejecución

Instituciones	Compromisos ▾	Solicitudes
1. MIDES	0	1
2. MINEDUC	0	1
3. MSPAS	0	1
4. SCEP	0	1
5. MINDEF	0	1
6. MICUDE	0	1
7. MAGA	0	1
<b>Total</b>	<b>0</b>	<b>7</b>

## Solicitudes de Alcaldes

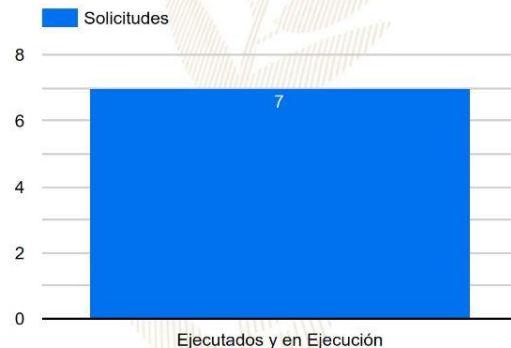

Solicitudes

7

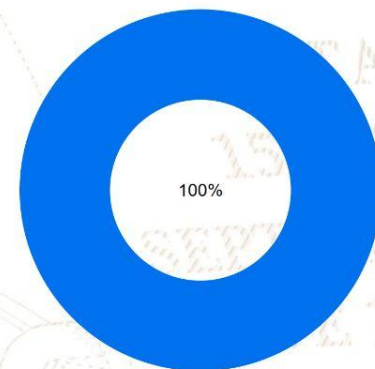

Ejecutados y en Ejecución



# SIPROCODE

La SCEP, con el objetivo de modernizar y hacer más eficientes, eficaces y transparentes los procesos de planificación y ejecución de los proyectos financiados con recursos de inversión destinados al Sistema de Consejos de Desarrollo, presentó ante el Consejo Nacional de Desarrollo Urbano y Rural -CONADUR- el Sistema Electrónico para la Administración de Procesos de Proyectos de Consejos de Desarrollo para su aprobación.

### OBJETIVO

Acercar a los entes rectores y a las unidades ejecutoras, con el fin de agilizar los procesos de solicitud y emisión de avales, dictámenes técnicos u otros documentos, para la aprobación de los proyectos en las etapas de planificación y ejecución. Asimismo, sustituir las interacciones físicas por virtuales y a la vez establecer un historial de tiempo por gestión realizada entre las unidades ejecutoras y los entes rectores, también notificar en tiempo real sobre las nuevas solicitudes.

### BENEFICIOS INSTITUCIONALES

- Coordinación interinstitucional permanente.
- Disminución de la burocracia.
- Reducción de la vulnerabilidad en los procedimientos.
- Agilización de procesos.
- Reducción de tiempo en emisión de avales, dictámenes técnicos y otros documentos a 20 días hábiles.
- Disminución de costos en trámites.
- Fortalece la transparencia en los procesos.
- Monitoreo y seguimiento a través de la plataforma;
- Trámites no presenciales.
- Vista pública de información general y acceso a la misma.
- Permitir el seguimiento a los procesos y gestiones de trámites en cada una de sus etapas por parte de las instituciones involucradas.



# SIPROCODE

## Avaes, Dictámenes Técnicos u Otros Documentos periodo 2021 - 2023

### Avaes, Dictámenes Técnicos u Otros Documentos

Municipio	SIPROCODE			CONAP			CONRED			MAGA			MICIVI			MICUDE			MINEDUC			MEM			MINGOB			MSPAS			TA	TR	TS															
	2021	2022	2023	2021	2022	2023	2021	2022	2023	2021	2022	2023	2021	2022	2023	2021	2022	2023	2021	2022	2023	2021	2022	2023	2021	2022	2023	2021	2022	2023																		
	A	R	A	R	A	R	A	R	A	R	A	R	A	R	A	R	A	R	A	R	A	R	A	R	A	R	A	R	A	R				A	R													
GRANADOS, BAJA VERAPAZ	SI	SI	SI	-	-	-	-	-	-	2	-	10	-	-	-	1	-	-	-	-	-	5	-	7	-	4	-	-	-	-	4	-	3	-	1	-	-	-	-	4	-	4	-	1	-	46	0	46
PURULHA, BAJA VERAPAZ	SI	SI	SI	-	-	5	-	-	2	-	-	6	-	-	3	-	-	-	1	-	9	-	2	-	-	-	-	-	-	-	1	-	-	-	-	-	-	-	-	8	-	7	-	44	0	44		
RABINAL, BAJA VERAPAZ	SI	SI	SI	-	-	-	-	-	-	-	-	10	-	-	-	1	-	-	-	-	-	1	-	8	-	3	-	-	-	-	3	-	5	-	-	-	-	-	-	2	-	3	-	36	0	36		
SAN MIGUEL CHICAJ, BAJA VERAPAZ	SI	SI	SI	-	-	-	-	-	-	-	-	8	-	-	-	-	-	-	-	-	-	6	-	7	-	2	-	-	-	-	2	-	1	-	-	-	-	-	-	10	-	-	-	36	0	36		
SALAMA, BAJA VERAPAZ	SI	SI	SI	-	-	-	-	-	-	-	-	1	-	-	-	-	-	-	-	-	-	5	-	2	-	3	-	-	-	-	-	-	1	-	-	-	-	-	-	2	-	2	-	16	0	16		
EL CHOL, BAJA VERAPAZ	SI	SI	SI	-	-	-	-	-	-	1	-	-	-	-	-	-	-	-	-	-	-	1	-	4	-	1	-	-	-	-	1	-	-	-	-	-	-	-	-	2	-	2	-	10	0	10		
CUBULCO, BAJA VERAPAZ	SI	SI	SI	-	-	-	-	-	-	4	-	2	-	-	-	-	-	-	-	-	-	2	-	3	-	1	-	-	-	-	1	1	3	-	-	-	-	-	-	5	-	5	-	26	1	27		
SAN JERONIMO, BAJA VERAPAZ	SI	SI	SI	-	-	-	-	-	-	-	-	-	-	-	-	2	1	7	-	4	-	-	-	-	-	-	-	-	-	-	1	-	-	-	-	-	-	-	-	4	-	4	-	18	1	19		

\*La información anterior es basada en solicitudes que finalizaron el ciclo, no se muestra en las estadísticas de procesos pendientes.

- SIPROCODE inicio en junio del 2021, por lo que algunas municipalidades solicitaron sus avales por la vía tradicional.
- A: Solicitudes Aprobadas.
- R: Solicitudes Rechazadas.
- TA: Total Solicitudes Aprobadas.
- TR: Total Solicitudes Rechazadas.
- TS: Total Solicitudes.

Para mayor información, escanea o haz click en el código QR:



LIBERTAD  
15 DE  
SEPTIEMBRE  
DE 1821

La SCEP coordina con diferentes instituciones del Estado y sector privado, para acercar los servicios públicos de forma temporal en alianza con municipalidades y gobernaciones departamentales, estimulando de esa manera el proceso de desconcentración de las instituciones del Estado.

SCEP realizó acciones de coordinación y logística para el desarrollo de las Jornadas Móviles de Servicios Integrados desde el año 2020 hasta julio de 2023.

## Servicios que se brindan durante las Jornadas Móviles de Servicios Integrados:

- Trámites de carencia de antecedentes policiales, renovación de licencia de conducir, pasaportes, actualización de datos y empadronamiento.
- Quioscos informativos del Sistema Nacional del Empleo, promoción del turismo y talleres de temas ambientales, entre otros.
- Información sobre las iniciativas Bono Social, entrega de becas y Comedores Sociales.
- Acceso a consultas de medicina general, psicología, nutrición, pediatría, hisopados, jornada de vacunación contra el COVID-19 y charlas sobre salud.
- Capacitaciones en temas tributarios y actualización de documentos, entre otros.



DEPARTAMENTO DE  
TRÁNSITO DE LA PNC



GOBIERNO de  
GUATEMALA  
Dr. ALEJANDRO GIAMATTI

MINISTERIO DE  
ECONOMÍA



GOBIERNO de  
GUATEMALA  
Dr. ALEJANDRO GIAMATTI

MINISTERIO DE  
SALUD PÚBLICA  
Y ASISTENCIA  
SOCIAL



CONSEJO  
NACIONAL DE  
ATENCIÓN AL MIGRANTE  
DE GUATEMALA

CONAMIGUA

Portal de

## Gobiernos Locales

Estimado Usuario, Bienvenido

### PORTAL DE GOBIERNOS LOCALES

Es un sitio web que ofrece al usuario, de forma fácil, dinámica e integrada, el acceso a una serie de recursos y de servicios relacionados a la información presupuestaria y financiera registrada por los gobiernos locales y sus empresas municipales en el SIAF.

Este portal cuenta con reportes dinámicos establecidos que ofrecen datos en tiempo real relacionados a:

- Presupuesto por Resultados
- Enfoque Temático
- Grupo Objeto de Gasto
- Finalidad, Función y División

También permite al usuario elaborar sus propios reportes de ingresos, gastos y contables de acuerdo a sus necesidades.

Para el análisis de las finanzas municipales y la oportuna toma de decisiones, pone a disposición los siguientes tableros de indicadores:

### ICFM Índice Consolidado Financiero Municipal:

Es una herramienta de análisis que permite a los funcionarios municipales realizar mediciones de los datos que registran en el -SICOIN GL-, con los cuales se puede interpretar la situación económico-financiera de la municipalidad durante uno o varios ejercicios fiscales.

### Objetivos de Desarrollo Sostenible:

Se presenta el impacto de la Gestión Municipal desde la perspectiva de los Objetivos de Desarrollo Sostenible.

Actualmente ofrece a los usuarios municipales la oportunidad de realizar el pago de sus servicios públicos a través de internet.

### Cobros en Línea:

Permite al vecino realizar sus pagos a través de tarjeta de crédito y/o débito, de cualquier servicio (agua, IUSI y arbitrios) que presta la Municipalidad, desde la comodidad de su casa o desde cualquier lugar en donde se encuentre; al ingresar en el ícono le permitirá:

- Pagar documento de cobro (Todos los Servicios)
- Pagar boleto de ornato
- Pagar multas de tránsito



También cuenta con una sección de noticias, biblioteca virtual y enlaces importantes.

Para acceder al Portal de Gobiernos Locales, escanea o haz click en el código QR:



### ÍNDICE CONSOLIDADO FINANCIERO MUNICIPAL - ICFM -

12101508

BAJA VERAPAZ

MUNICIPALIDAD DE PURULHA







### Calificación General

Gestión Financiera

69

Moderada

		Puntuación máxima		Resultado municipio
	<b>Solvencia General</b>	<b>30</b>	Evalúa la generación y captación de recursos propios municipales que permitan la sostenibilidad financiera en el mediano y largo plazo. Asimismo refleja la dependencia en relación a las transferencias de la Administración Central.	<b>11</b>
	Autonomía Financiera Municipal	15		3
	Dependencia Financiera Municipal	6		1
	Ahorro Operacional	5		4
	Relación de Recursos y Gastos - Sin Endeudamiento	4		3
	<b>Solvencia Financiera</b>	<b>30</b>	Mide el nivel de endeudamiento, la capacidad de pago de la municipalidad, a través de la solvencia de sus finanzas y el volumen de endeudamiento.	<b>28</b>
	Liquidez Financiera	5		5
	Recursos por Endeudamiento	5		5
	Pasivo por Endeudamiento	10		10
	Pasivo con Acreedores	10		8
	<b>Dinamismo Económico</b>	<b>15</b>	Evalúa la relación entre la inversión, la captación de recursos propios y el nivel de deuda en relación a la población de cada municipio, según el número de habitantes reflejados en la proyección proporcionada por el	<b>7</b>
	Inversión por Habitante	5		1
	Recursos Propios por Habitante	5		1
	Pasivo por Habitante	5		5
	<b>Evaluación Presupuestaria</b>	<b>25</b>	Mide la eficiencia en cuanto a la ejecución de recursos percibidos y gastos pagados, durante un ejercicio fiscal en relación al presupuesto vigente.	<b>23</b>
	Ejecución Presupuestaria de Ingresos	6		6
	Ejecución Presupuestaria de Egresos	5		5
	Relación de Gastos e Ingresos Ejecuta	5		5
	Ejecución por Tipo de Gasto	6		6
	Transferencias Presupuestarias	3		1

Fuente: Reporte índice consolidado financiero municipal ICFM, 2023, Ministerio de Finanzas Públicas.



Para acceder al detalle anual sobre el ICFM escanea el siguiente código QR.

## Ingresos

Código y Clase de Ingreso	Código y Recurso de Ingreso	Recurso Auxiliar		Presupuesto Vigente 2022	Presupuesto Vigente 2023
10000 INGRESOS TRIBUTARIOS	10141 SOBRE LA TENENCIA DE PATRIMONIO	IUSI 2/1000	Q	96,900	Q 85,670
		IUSI 6/1000	Q	67,305	Q 62,338
		IUSI 9/1000	Q	124,900	Q 109,937
		Multas IUSI 2/1000	Q	8,601	Q 7,797
		Multas IUSI 6/1000	Q	6,513	Q 3,808
		Multas IUSI 9/1000	Q	10,500	Q 10,192
	<b>Total 10141 SOBRE LA TENENCIA DE PATRIMONIO</b>		<b>Q</b>	<b>314,719</b>	<b>Q 279,743</b>
	10224 REGALÍAS	Yeso	Q	-	-
	<b>Total 10224 REGALÍAS</b>		<b>Q</b>	<b>-</b>	<b>-</b>
	10281 SOBRE ESTABLECIMIENTOS COMERCIAL	Abarroterías	Q	501	-
		Aceiteras	Q	-	-
		Almacenes de Mercadería en General	Q	-	-
		Bares y Restaurantes	Q	-	-
		Cafeterías	Q	-	-
		Cantinas	Q	-	-
		Carnicerías	Q	-	-
		Centros Comerciales	Q	-	-
		Comedores	Q	6	-
		Depositos de Gas Propano	Q	-	-
		Depositos de Granos	Q	-	-
		Estudios Fotograficos	Q	-	-
		Farmacias	Q	-	-
		Ferreterías	Q	-	-
		Gasolineras	Q	-	-
		lecherías.	Q	-	-
		Miscelaneas	Q	360	Q 408
		Otros Establecimientos Comerciales	Q	-	-
		Refresquerías.	Q	-	-
		Tiendas	Q	-	-
		Venta de aparatos electricos	Q	-	-
		Ventas de Calzado	Q	-	-
		Ventas de Discos	Q	-	-
		Ventas de leza	Q	-	-
		Ventas de Madera	Q	-	-
		Ventas de Materiales de Construccion	Q	-	-
		Ventas de Medicina	Q	-	-
		Ventas de Muebles	Q	-	-
		Ventas de Plasticos	Q	-	-
		Ventas de Pollo	Q	-	-
		Ventas de Productos Veterinarios	Q	-	-
		Ventas de Repuestos para Vehiculos	Q	-	-
	<b>Total 10281 SOBRE ESTABLECIMIENTOS COMERCIALES</b>		<b>Q</b>	<b>867</b>	<b>Q 408</b>

10282 SOBRE ESTABLECIMIENTOS DE SERVICIOS	Anuncios Comerciales	Q	-			
	Barberías	Q	-			
	Empresas de Transporte Extraurbano	Q	36,705	Q	40,094	
	Empresas de Transporte Urbano	Q	-			
	Fleteros	Q	18,197	Q	25,228	
	Hoteles	Q	-			
	Oficinas Contables	Q	-			
	Oficinas de Profesionales Universitarios	Q	-			
	Otros Establecimientos de Servicios	Q	-			
	Radiodifusoras	Q	-			
	Taller de motos	Q	-			
	Talleres de Mecanica	Q	-			
	Talleres de Reparacion de Calzado	Q	-			
	Taxis	Q	164,993	Q	354,781	
	Turicentros y Piscinas	Q	21,650	Q	33,530	
<b>Total 10282 SOBRE ESTABLECIMIENTOS DE SERVICIOS</b>		<b>Q</b>	<b>241,545</b>	<b>Q</b>	<b>453,633</b>	
10283 SOBRE ESTABLECIMIENTOS INDUSTRIALES	Aserraderos	Q	-			
	Carpinterías	Q	-			
	Fabricas de Block	Q	-			
	Molinos de Nixtamal	Q	-			
	Otras Fabricas y Establecimientos Industriales	Q	-			
	Panaderías y Reposterías	Q	-			
	Planta de Destace	Q	-			
	Sastrerías	Q	-			
	Talleres de Bicicletas	Q	-			
	Talleres de Estructuras Metalicas	Q	-			
	Zapaterías	Q	-			
<b>Total 10283 SOBRE ESTABLECIMIENTOS INDUSTRIALES</b>		<b>Q</b>	<b>-</b>			
10284 SOBRE DIVERSIONES Y ESPECTÁCULOS	Cablevision	Q	3,600	Q	3,000	
	Otras Diversiones y Espectaculos	Q	-			
<b>Total 10284 SOBRE DIVERSIONES Y ESPECTÁCULOS</b>		<b>Q</b>	<b>3,600</b>	<b>Q</b>	<b>3,000</b>	
10285 SOBRE PRODUCTOS PRIMARIOS, MINER	Extraccion de Yeso	Q	-			
<b>Total 10285 SOBRE PRODUCTOS PRIMARIOS, MINERALES Y VEGETALES</b>		<b>Q</b>	<b>-</b>			
10286 SOBRE PRODUCTOS PRIMARIOS AGRÍCOLAS	Extraccion de Cardamomo Cereza	Q	-			
<b>Total 10286 SOBRE PRODUCTOS PRIMARIOS AGRÍCOLAS</b>		<b>Q</b>	<b>-</b>			
10289 OTROS ARBITRIOS MUNICIPALES	Multa del Boleto de Ornato	Q	19,701	Q	10,782	
	Otros Arbitrios no Clasificados en Grupos Anteriores	Q	-			
	Valor Boleto de Ornato	Q	125,001	Q	90,365	
<b>Total 10289 OTROS ARBITRIOS MUNICIPALES</b>		<b>Q</b>	<b>144,702</b>	<b>Q</b>	<b>101,147</b>	
<b>Total 10000 INGRESOS TRIBUTARIOS</b>		<b>Q</b>	<b>705,433</b>	<b>Q</b>	<b>837,931</b>	
11000 INGRESOS NO TRIBUTARIOS	11290 TASAS Y LICENCIAS VARIAS	Licencias de Construcción	Q	4,995	Q	49,995
		NA	Q	-		
		Otras tasas y licencias varias	Q	-		
		Tasa municipal por alumbrado público	Q	1,109,505	Q	1,223,744
<b>Total 11290 TASAS Y LICENCIAS VARIAS</b>		<b>Q</b>	<b>1,114,500</b>	<b>Q</b>	<b>1,273,739</b>	
	11310 CONTRIBUCIONES POR MEJORAS	Drenajes	Q	-		
		NA	Q	-		
		Otras Contribuciones por Mejoras	Q	-		
<b>Total 11310 CONTRIBUCIONES POR MEJORAS</b>		<b>Q</b>	<b>-</b>			

11410 DE EDIFICIOS Y VIVIENDAS	Arrendamiento de Edificios	Q	-		
	Arrendamiento de locales	Q	3,681	Q	2,240
	Arrendamiento de Otras Construcciones	Q	-		
	Arrendamiento de Salon Municipal	Q	750	Q	1,200
	Arrendamiento locales mercado central	Q	107,781	Q	85,350
	Arrendamiento locales salon municipal	Q	-		
	Arrendamientos Varios	Q	-		
	NA	Q	-	Q	-
<b>Total 11410 DE EDIFICIOS Y VIVIENDAS</b>		<b>Q</b>	<b>112,212</b>	<b>Q</b>	<b>88,790</b>
11420 DE MAQUINARIAS Y EQUIPOS	Arrendamiento de Maquinaria de Construccion	Q	-		
	Arrendamiento de Mobiliario	Q	80	Q	320
	Arrendamiento de Vehiculos	Q	-		
	NA	Q	-		
<b>Total 11420 DE MAQUINARIAS Y EQUIPOS</b>		<b>Q</b>	<b>80</b>	<b>Q</b>	<b>320</b>
11610 ORIGINADAS POR INGRESOS NO TRIBUT	Multas Administrativas	Q	-		
	Multas de Agua Potable	Q	1	Q	1
	Multas Generadas por otras tasas de servicios municipales	Q	-		
	Multas por mal uso de agua potable	Q	-		
	Multas Varias	Q	-		
	NA	Q	-	Q	-
<b>Total 11610 ORIGINADAS POR INGRESOS NO TRIBUTARIOS</b>		<b>Q</b>	<b>1</b>	<b>Q</b>	<b>1</b>
11990 OTROS INGRESOS NO TRIBUTARIOS	Feria Titular	Q	20,860	Q	29,495
	Otros ingresos	Q	136,005	Q	75,793
<b>Total 11990 OTROS INGRESOS NO TRIBUTARIOS</b>		<b>Q</b>	<b>156,865</b>	<b>Q</b>	<b>105,288</b>
<b>Total 11000 INGRESOS NO TRIBUTARIOS</b>		<b>Q</b>	<b>1,383,658</b>	<b>Q</b>	<b>1,468,139</b>
13000 VTA. DE BIENES Y SERV. DE LA ADM. PÚBLICA	13230 SERVICIOS EDUCACIONALES	Q	8,589	Q	6,910
	<b>Total 13230 SERVICIOS EDUCACIONALES</b>	<b>Q</b>	<b>8,589</b>	<b>Q</b>	<b>6,910</b>
	13260 SERVICIOS ADMINISTRATIVOS MUNICIPALES	Q	60,801	Q	30,489
	Autobuses Urbanos	Q	-		
	Cartas de Ventas	Q	-		
	Casetas en Terrenos Municipales	Q	-		
	Certificaciones de Matrimonios	Q	4,500	Q	7,140
	Certificaciones Varias	Q	64,701	Q	72,815
	Concesion de Drenajes	Q	8,600	Q	16,100
	Concesion de Servicios de Agua (Pajas de Agua)	Q	27,780	Q	37,715
	Derechos Matrimoniales	Q	-		
	Deslinde de Terrenos	Q	-		
	Fierros Para Marcar Ganado	Q	-		
	Fotocopias	Q	-		
	Guias de Conduccion	Q	-		
	Instalacion de Agua Potable	Q	2,100	Q	900
	Licencias	Q	-		
	NA	Q	-		
	Otras Instalaciones y reinstalaciones de Servicios P?blicos	Q	-		
	Otros Ingresos Por Servicios Administrativos Municipales	Q	5,890	Q	3,930
	Reconexion de Agua Potable	Q	-		
	Remedida de Terrenos	Q	-		
	Rotulos	Q	-		
	Tala de Arboles	Q	2,580	Q	2,650
	Titulos Propiedad Servicio de Agua	Q	3,240	Q	3,150
	Traspaso Derecho por Servicios	Q	-		
	Ventas Titulos Predios Cementerio	Q	-		
<b>Total 13260 SERVICIOS ADMINISTRATIVOS MUNICIPALES</b>		<b>Q</b>	<b>180,192</b>	<b>Q</b>	<b>174,889</b>
<b>Total 13000 VTA. DE BIENES Y SERV. DE LA ADM. PÚBLICA</b>		<b>Q</b>	<b>188,781</b>	<b>Q</b>	<b>181,799</b>



14000 INGRESOS DE OPERACION	14110 VENTA DE INSUMOS AGRÍCOLAS	NA	Q	-		
		Venta de Abono Organico	Q	-		
		Venta de Arboles Para Siembra	Q	5,132	Q	8,147
		Venta de Otros Insumos Agricolas	Q	-		
	<b>Total 14110 VENTA DE INSUMOS AGRÍCOLAS</b>		<b>Q</b>	<b>5,132</b>	<b>Q</b>	<b>8,147</b>
	14190 VENTA DE OTROS BIENES	NA	Q	-		
		Venta de Agua Potable para Tanque	Q	-		
		Venta de Cajas de Cemento	Q	-		
		Venta de Formularios	Q	4,300	Q	3,300
		Venta de Otros Bienes y Productos	Q	-		
	<b>Total 14190 VENTA DE OTROS BIENES</b>		<b>Q</b>	<b>4,300</b>	<b>Q</b>	<b>3,300</b>
	14210 SERVICIOS DE TELECOMUNICACIONES	NA	Q	-		
		Servicio de Telecomunicaciones	Q	-		
	<b>Total 14210 SERVICIOS DE TELECOMUNICACIONES</b>		<b>Q</b>	<b>-</b>		
	14220 SERVICIOS DE ENERGÍA ELÉCTRICA	De Alumbrado Publico	Q	-		
		NA	Q	-		
	<b>Total 14220 SERVICIOS DE ENERGÍA ELÉCTRICA</b>		<b>Q</b>	<b>-</b>		
	14240 SERVICIOS PÚBLICOS MUNICIPALES	Baños y Sanitarios Municipales	Q	198,150	Q	193,062
		Canon de Agua	Q	58,905	Q	83,595
		Cementerio	Q	16,509	Q	11,600
		Extraccion de Ripio y Basura	Q	68,901	Q	78,530
		Marimba Municipal	Q	120		
		NA	Q	-		
		Otros Ingresos Por Servicios Publicos Municipales	Q	32,755	Q	52,890
		Piscina Municipal	Q	29,100	Q	13,372
		Piso de Plaza	Q	131,850	Q	115,658
		Rastros	Q	2,910	Q	1,440
		Servicio de Limpieza	Q	-		
		Servicios de Drenaje	Q	28,761	Q	33,125
	<b>Total 14240 SERVICIOS PÚBLICOS MUNICIPALES</b>		<b>Q</b>	<b>567,961</b>	<b>Q</b>	<b>583,272</b>
<b>Total 14000 INGRESOS DE OPERACION</b>			<b>Q</b>	<b>577,392</b>	<b>Q</b>	<b>594,718</b>
15000 RENTAS DE LA PROPIEDAD	15131 POR DEPÓSITOS INTERNOS	Intereses generados por Cuentas Monetarias	Q	55,637	Q	78,327
	<b>Total 15131 POR DEPÓSITOS INTERNOS</b>		<b>Q</b>	<b>55,637</b>	<b>Q</b>	<b>78,327</b>
	15310 ARRENDAMIENTO DE TIERRAS Y TERRENOS	Arrendamiento de Predios	Q	-		
		NA	Q	-		
	<b>Total 15310 ARRENDAMIENTO DE TIERRAS Y TERRENOS</b>		<b>Q</b>	<b>-</b>		
<b>Total 15000 RENTAS DE LA PROPIEDAD</b>			<b>Q</b>	<b>55,637</b>	<b>Q</b>	<b>78,327</b>
16000 TRANSFERENCIAS CORRIENTES	16210 DE LA ADMINISTRACIÓN CENTRAL	Impuesto al Valor Agregado (IVA-PAZ) para Funcionamiento	Q	2,656,268	Q	2,945,595
		IMPUESTO CIRCULACION DE VEHICULOS PARA FUNCIONAMIENTO	Q	248,013	Q	27,901
		Impuesto Unico sobre Inmueble para Funcionamiento	Q	-		
		NA	Q	-		
		Situado Constitucional para Funcionamiento	Q	970,637	Q	1,045,202
	<b>Total 16210 DE LA ADMINISTRACIÓN CENTRAL</b>		<b>Q</b>	<b>3,874,918</b>	<b>Q</b>	<b>4,018,698</b>
	16220 DE ENTIDADES DESCENTRALIZADAS Y AL NA	Porcentaje Forestal INAB de Madera	Q	69,849	Q	30,000
	<b>Total 16220 DE ENTIDADES DESCENTRALIZADAS Y AUTÓNOMAS NO FINANCIERAS</b>		<b>Q</b>	<b>69,849</b>	<b>Q</b>	<b>30,000</b>
<b>Total 16000 TRANSFERENCIAS CORRIENTES</b>			<b>Q</b>	<b>3,944,767</b>	<b>Q</b>	<b>4,048,698</b>

17000 TRANSFERENCIAS DE CAPITAL	17110 DE PERSONAS Y UNIDADES FAMILIARES De Personas P/Proyectos y Obras de Inversion	Q	103,743	Q	112,907
	<b>Total 17110 DE PERSONAS Y UNIDADES FAMILIARES</b>	<b>Q</b>	<b>103,743</b>	<b>Q</b>	<b>112,907</b>
	17120 DE INSTITUCIONES SIN FINES DE LUCRO De Instituciones Privadas sin fines de lucro P/Proys. y obras de Inversi?n	Q	-	Q	-
	NA	Q	-	Q	-
	<b>Total 17120 DE INSTITUCIONES SIN FINES DE LUCRO</b>	<b>Q</b>	<b>-</b>	<b>Q</b>	<b>-</b>
	17210 DE LA ADMINISTRACIÓN CENTRAL Impuesto al Valor Agregado(IVA-PAZ) Inversión	Q	8,635,872	Q	10,137,046
	Impuesto de Circulacion de Vehiculos para Inversion	Q	1,125,045	Q	1,328,129
	Impuesto Petroleo y sus Derivados para Inversion	Q	370,075	Q	423,701
	Impuesto Unico Sobre Inmuebles para Inversion	Q	-	Q	-
	NA	Q	-	Q	-
	Situado Constitucional Para Inversi?n	Q	8,745,941	Q	10,122,429
	<b>Total 17210 DE LA ADMINISTRACIÓN CENTRAL</b>	<b>Q</b>	<b>18,876,934</b>	<b>Q</b>	<b>22,011,306</b>
	17220 DE ENTIDADES DESCENTRALIZADAS Y AL CODEDE IVA PAZ	Q	17,206,230	Q	18,577,450
	COLOCACIONES INTERNAS	Q	-	Q	-
	Consejo de Desarrollo Urbano y Rural	Q	-	Q	-
	<b>Total 17220 DE ENTIDADES DESCENTRALIZADAS Y AUTÓNOMAS NO FINANCIERAS</b>	<b>Q</b>	<b>17,206,230</b>	<b>Q</b>	<b>18,577,450</b>
<b>Total 17000 TRANSFERENCIAS DE CAPITAL</b>		<b>Q</b>	<b>36,186,906</b>	<b>Q</b>	<b>40,701,663</b>
23000 DISMINUCIÓN DE OTROS ACTIVOS FINANCIEROS	23110 DISMINUCIÓN DE CAJA Y BANCOS Fondo para el Control y Vigilancia Forestal del INAB	Q	-	Q	38,175
	NA	Q	-	Q	-
	SC-Distribucion de Petroleo y sus Derivados	Q	12,563	Q	57,122
	SC-Fondo para el control y vigilancia forestal de INAB	Q	26,357	Q	-
	SC-impuesto Circulacion de Vehiculos	Q	253,947	Q	153,179
	SC-Ingresos Ordinarios de Aporte Constitucional	Q	979,831	Q	409,167
	SC-Ingresos Propios Municipales	Q	70,273	Q	193,217
	SC-Ingresos Tributarios IVA-PAZ	Q	189,466	Q	307,673
	SC-IUSI Funcionamiento (Por Admon. Mpal)	Q	5,374	Q	1,003
	SC-IUSI Inversion (Por Admon. Mpal)	Q	56,633	Q	1,127
	<b>Total 23110 DISMINUCIÓN DE CAJA Y BANCOS</b>	<b>Q</b>	<b>1,594,443</b>	<b>Q</b>	<b>1,160,664</b>
	23440 DISMINUCIÓN DE ANTICIPOS A CONTRATISTAS Y PROVEEDORES A LARGO PLAZO Anticipo Ingresos Propios Municipales	Q	-	Q	70,000
	Anticipo Ingrsos Tributarios IVA PAZ	Q	-	Q	158,009
	Anticipos Ingresos Ordinarios de Aporte Constitucional	Q	-	Q	260,128
	<b>Total 23440 DISMINUCIÓN DE ANTICIPOS A CONTRATISTAS Y PROVEEDORES A LARGO PLAZO</b>	<b>Q</b>	<b>-</b>	<b>Q</b>	<b>488,137</b>
<b>Total 23000 DISMINUCIÓN DE OTROS ACTIVOS FINANCIEROS</b>		<b>Q</b>	<b>1,594,443</b>	<b>Q</b>	<b>1,648,800</b>
24000 ENDEUDAMIENTO PÚBLICO INTERNO	24210 DEL SECTOR PRIVADO De bancos del sistema a corto plazo	Q	-	Q	-
	NA	Q	-	Q	-
	<b>Total 24210 DEL SECTOR PRIVADO</b>	<b>Q</b>	<b>-</b>	<b>Q</b>	<b>-</b>
<b>Total 24000 ENDEUDAMIENTO PÚBLICO INTERNO</b>		<b>Q</b>	<b>-</b>	<b>Q</b>	<b>-</b>

## Egresos

Municipalidad2	Tipo de Gasto	Presupuesto Vigente 2022	Presupuesto Vigente 2023
BAJA VERAPAZ - MUNICIPALIDAD DE PURULHA		<b>Q 44,637,017</b>	<b>Q 49,560,075</b>
	DEUDA PÚBLICA	Q 3,500	
	GASTOS DE FUNCIONAMIENTO	Q 6,504,010	Q 7,340,558
	INVERSIÓN	Q 38,129,506	Q 42,219,517
<b>Total general</b>		<b>Q 44,637,017</b>	<b>Q 49,560,075</b>

## Ventanilla Única Municipal de Empleo - VUME -

Es un espacio de alianza estratégica con las municipalidades que tiene como objetivo brindar servicios que incrementen el perfil de empleabilidad de la población a nivel local, de tal manera que incrementen sus posibilidades de inserción laboral.

A través de las ventanillas, también se brinda a la población oportunidades de formación y capacitación técnica y otros servicios de los que el MINTRAB dispone, para que la población pueda acceder a estos de una forma más ágil desde su municipio.

### Beneficios de la VUME



Para mayor  
información,  
escanea o haz  
click en el  
código QR:



## Proceso para la implementación de la VUME en el municipio

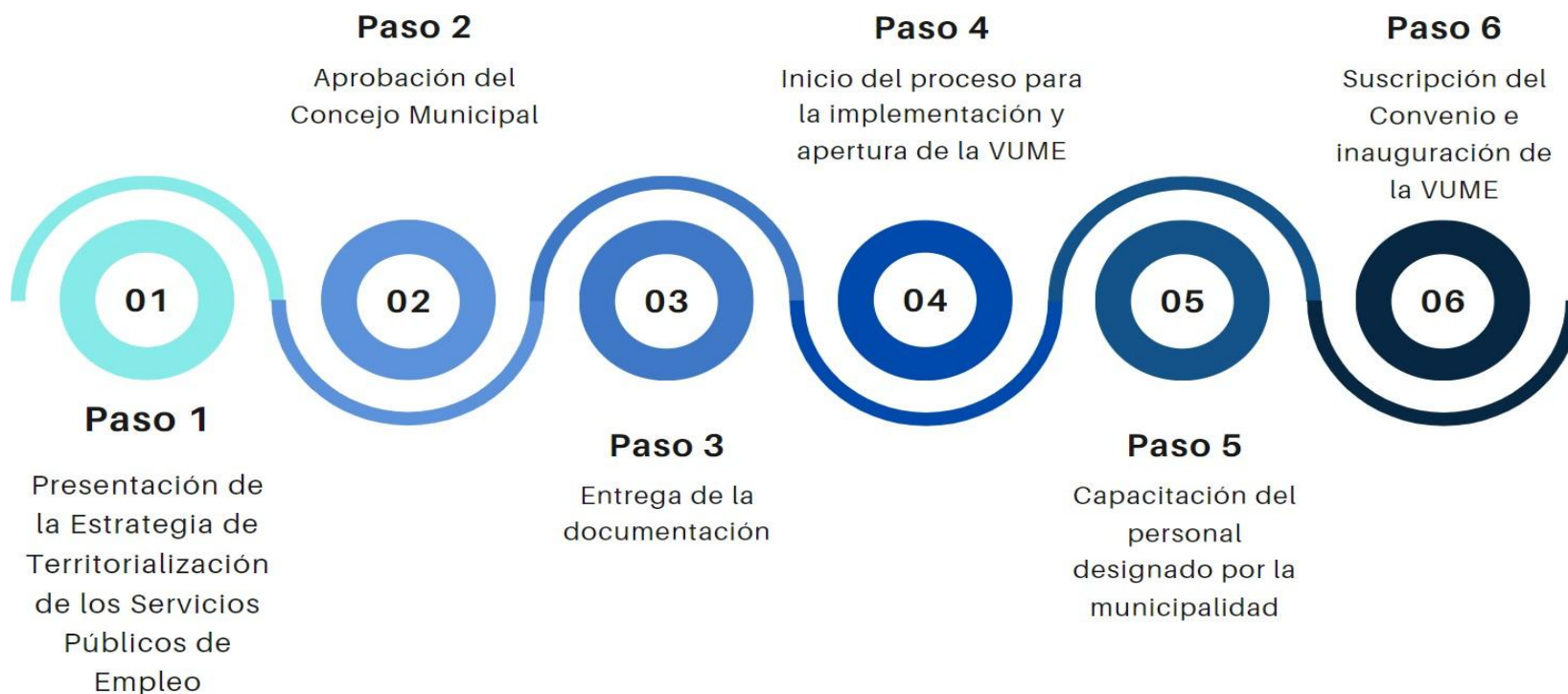

## Estrategia Nacional de Municipios y Comunidades Saludables

### Línea de tiempo

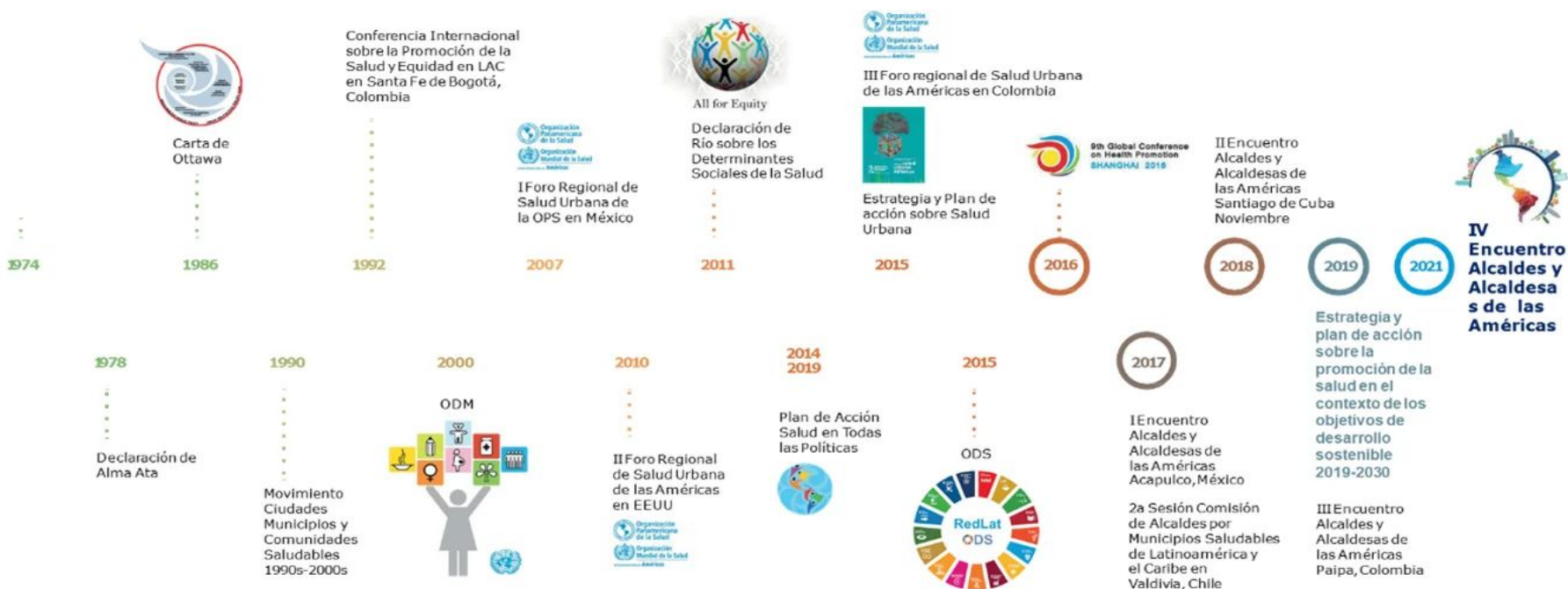

Fuente: Líneas Orientadoras para Municipios, Ciudades y Comunidades Saludables (MCCS) en la Región de las Américas (OPS/OMS, 2019).





## Estrategia Nacional de Municipios y Comunidades Saludables

### CONTENIDO

1. Municipio Saludable.
2. Intersectorialidad en Salud.
3. Mi municipio es sano. Entornos y estilos de vida Saludable.
4. Cero muertes maternas y Cero desnutrición en mi municipio.
5. Mi Municipio es verde.
6. Participación Social en Salud. Comunidades Saludables.
7. Gestión de Riesgo en Salud.

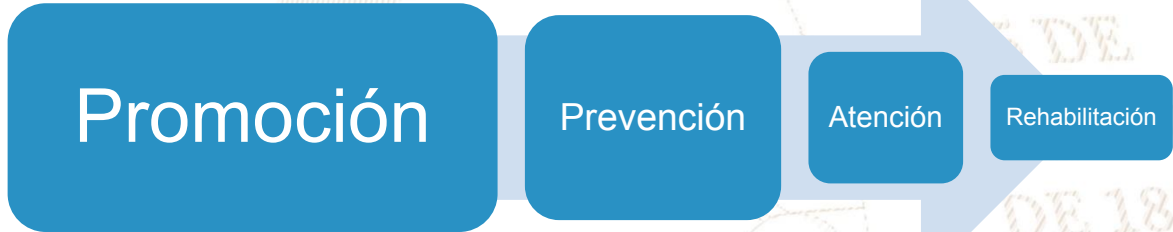

DE 1821

## Situación Actual: Tratamiento de Aguas Residuales

### OBLIGATORIEDAD MUNICIPAL



- Elaboración del Estudio Técnico de Aguas Residuales (ETAR) con el inventario de descargas del municipio, a más tardar el **30 de mayo de 2024**.
- Las municipalidades deberán cumplir con tener en operación, sistemas de tratamiento de las **2 descargas principales** a más tardar el **02 de mayo del 2025**.
- En el **02 de mayo 2027** deberán cumplir con tratar el 60% de sus descargas con los parámetros indicados en dicha etapa.
- En el **02 de mayo 2031** deberán cumplir con tratar el 100% de sus descargas con los parámetros indicados en dicha etapa.

Para la elaboración y actualización de los estudios técnicos se deberá de cumplir con el **Manual General del Reglamento de las Descargas y Reuso de Aguas Residuales y de la Disposición de Lodos. Acuerdo Ministerial Número 105-2008.**

Para el seguimiento y evaluación de aguas residuales y de aguas para reuso, los entes generadores deberán tomar a su costa, como mínimo, **dos muestras al año** y efectuar los análisis que correspondan de conformidad con los parámetros contenidos en el estudio técnico." **Artículo 49**

<b>Departamento</b>	Baja Verapaz	<b>Estudio Técnico de Aguas Residuales</b>	No vigente	<b>Descargas que el Inventario Reporta</b>	12
<b>Municipio</b>	Purulhá	<b>Plantas de Tratamiento en Operación</b>	5	<b>Plantas de Tratamiento sin Operación</b>	1

# REGLAMENTO 164-2021

El Acuerdo Gubernativo 164-2021, **Reglamento para la Gestión Integral de Residuos y Desechos Sólidos Comunes** es un esfuerzo en conjunto del Organismo Ejecutivo, las Municipalidades y todos los habitantes de Guatemala para solucionar progresivamente una problemática que es conocida comúnmente como "Basura" a Nivel Nacional.



**ENTRÓ EN VIGENCIA  
EL 11 DE AGOSTO DE 2021**

Escanea el Código QR o visita el sitio web [www.marn.gob.gt/Reglamento-164-2021](http://www.marn.gob.gt/Reglamento-164-2021) para conocer a detalle los plazos y obligaciones que establece este Reglamento.

## ¿Quiénes son los entes que deben cumplir este Reglamento?

Estas son algunas de las consideraciones que debes tener en cuenta, si tú, como persona individual o jurídica, pública o privada, nacional o extranjera, desarrollas alguna de las siguientes actividades en cualquier parte del territorio del país:

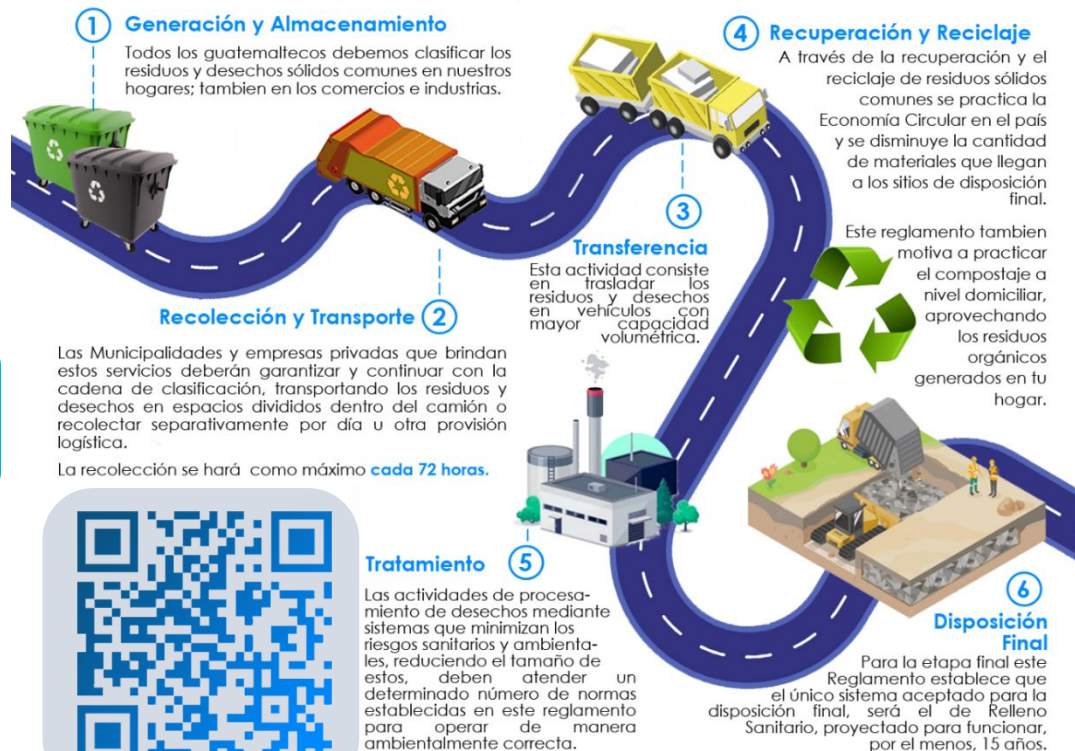



# CLASIFICACIÓN DE LOS RESIDUOS Y DESECHOS SÓLIDOS COMUNES

El MARN invita a Clasificar los Residuos y Desechos Sólidos Comunes que generes en tu hogar, comercio, industria y cualquier espacio público del Municipio; según lo establecido en el Acuerdo Gubernativo 164-2021 para proteger el medio ambiente de tu entorno.



Escanea el Código QR para Descargar la Guía de Identificación Gráfica y conocer más sobre la Clasificación,



## ORGÁNICO

¿Qué debo colocar en esta Clasificación?

Son productos de origen animal y vegetal, principalmente de los restos de alimentos, agricultura y jardinería. *Algunos ejemplos:*



## INORGÁNICO

¿Qué debo colocar en esta Clasificación?

Son productos que no están compuestos de materia vegetal o animal y son de difícil descomposición por microorganismos. *Algunos ejemplos:*



Todos los demás residuos que se contaminen con aceites, líquidos y otros materiales que les haga perder el potencial de ser reciclados.



## RECICLABLE

¿Qué debo colocar en esta Clasificación?

*Algunos ejemplos:*



Escanea el Código QR para conocer más sobre la Clasificación

## Información Agroclimática



Para acceder al detalle de la información,  
escanea el código QR,



## Generalidades

Documento elaborado por el equipo de trabajo conformado por los departamentos de: El Centro de Información Estratégica Agropecuaria, Laboratorio de Información Geográfica, Cobertura Vegetal y Uso de la Tierra, y Departamento de Suelos, de la Dirección de Información Geográfica, Estratégica y Gestión de Riesgos -DIGEGR- del Ministerio de Agricultura, Ganadería y Alimentación -MAGA-.

### Características del municipio:

- Geográficas
- Biofísicas
- Productivas

### Temáticas:

- Mapa de características geográficas y biofísicas
- Capacidad de uso de la tierra
- Taxonomía de suelos
- Descripción de las principales características
- Condiciones climáticas
- Cobertura vegetal
- Uso de la tierra año 2,020
- Fechas promedio de etapa fenológica ciclo de primera (cultivo de maíz/ frijol).

Se exponen las **potencialidades** y **limitaciones** del municipio en forma general.

# INFORMACIÓN AGROCLIMÁTICA

## Municipio de Purulhá, Baja Verapaz

### Características geográficas y biofísicas

El municipio se localiza al Nor-orienté del departamento; con las colindancias siguientes:

**Al Norte:** con los municipios de Tactic, Tamahú, Tukurú y Santa Catalina La Tinta del departamento de Alta Verapaz.

**Al Sur:** con los municipios de Salamá del departamento de Baja Verapaz, San Agustín Acasaguastlán del departamento de El Progreso y Teculután del departamento de Zacapa.

**Al Este:** con el municipio de Santa Catalina la Tinta del departamento de Alta Verapaz.

**Al Oeste:** con el municipio de Salamá, del departamento de Baja Verapaz y Tactic, del departamento de Alta Verapaz.

Su extensión territorial es de 517.09 km<sup>2</sup>, equivalentes al 17.1% del departamento. El municipio registra altitudes hasta los 3,000 msnm y predominan altitudes que van desde los 500 a 1,000 en un 32.7% de la superficie del municipio, seguido de altitudes de 1500 a 2000 en un 23.6% y de 1000 a 1500 en un 20.9%.

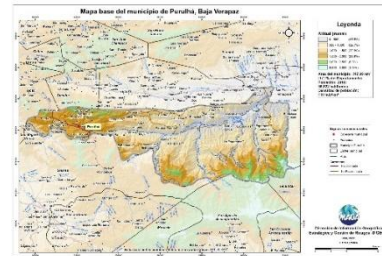

### Capacidad de Uso de la Tierra

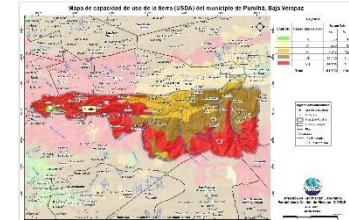

De acuerdo al mapa para el municipio se presentan las siguientes categorías de uso: agrícola abarca el 1.2% del territorio, agroforestal (VI) el 15.3%, forestal el 31.8% y para protección el 51.7%.

### Serie de suelos



Respecto a las principales características de los suelos, estos provienen principalmente de caliza, esquistos y serpentina; poseen relieve inclinados y kársticos, moderadamente profundos a profundos, con buen drenaje y muy alto peligro de erosión.

### Condiciones Climáticas

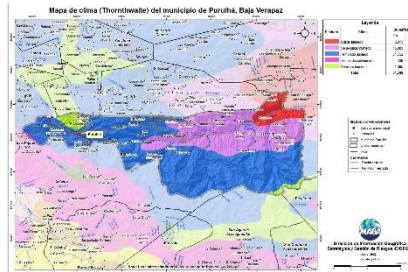

Respecto a las condiciones climáticas predomina el clima Templado (17.1-20.7°C) con el 61.9% seguido del Semi-cálido (20.8-24.3°C) 29.2%, Cálido (24.4-27.8°C) 5.9% y Semi-frío (13.3-17.0°C) 3% del municipio.

Con respecto a la humedad, domina el régimen húmedo con un 99.5%.

Entre las principales amenazas naturales están la ocurrencia de sequías en categoría alta con mayor riesgo en los meses de julio y agosto (MAGA, 2012).

### Cobertura Vegetal y Uso de la Tierra

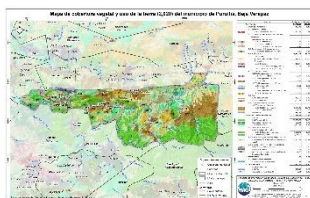

Territorios artificiales 0.30%: Zonas urbanizadas, zonas industriales o comerciales  
Territorios agrícolas que ocupan el 23.99%, conformado principalmente por sistemas agroforestales de café y cardamomo, así como por cultivos anuales (maíz y frijol). La presencia de Bosques (latifoliado, mixto y conífero) predomina con 33.82%. Seguido de la categoría de Vegetación arbustiva

### Fecha promedio de etapa fenológica (cultivo de maíz / frijol)

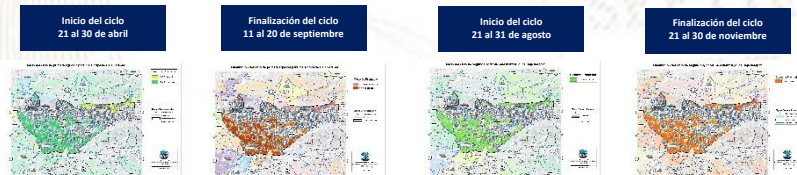

## ¿Qué son?

Son centros en donde se imparten cursos de capacitación técnica laboral y formación emprendedora; en espacios físicos proporcionados por la comunidad, municipalidades, organizaciones no gubernamentales, iglesias y otros.

## ¿Cuál es su objetivo?

Contribuir al desarrollo de oferta formativa vinculada a familias ocupacionales y cualificaciones con significación en el empleo, que proporcione la formación adecuada a personas jóvenes y adultas para su inserción en el mercado productivo y que responda a la demanda laboral.

## Alianzas

Se realizan alianzas con municipalidades y otras organizaciones quienes proveen espacio físico y equipo para implementar los cursos.

También el Ministerio de Educación a través de la Dirección General de Educación Extraescolar, facilita equipo en diversas áreas e instructores para atender a los estudiantes.





## Oportunidades

- Capacitarse en áreas técnicas con demanda productiva.
- Desarrollo de competencias para la vida, el trabajo y la formación emprendedora como ejes transversales para fortalecer la empleabilidad.
- Desarrollo de habilidades blandas en los jóvenes y adultos que participan en los cursos de formación.
- Disminución de la brecha entre educación y empleo a través de los cursos de formación.



## ¿Qué son?

Son centros de formación y capacitación extraescolar, asociadas al área agropecuaria en donde el campo o parcela de tierra es el espacio de aprendizaje, en el cual los participantes aprenden, fortalecen y tecnifican sus conocimientos y capacidades con la orientación de especialistas técnicos para el aprovechamiento de los recursos en el marco del Programa de Alimentación Escolar, PAE.

## ¿Cuál es su objetivo?

Promover buenas prácticas agropecuarias a través de la formación y capacitación, desarrollando competencias asociadas al área agrícola y pecuaria para tecnificar capacidades técnicas de los participantes para constituirse en proveedores del Programa de Alimentación Escolar, para obtener el certificado de Productor Agropecuario con Especialidad en Alimentación Escolar.

## Alianzas

Se realizan alianzas con municipalidades y otras organizaciones gubernamentales y no gubernamentales quienes: autorizan y gestionan el uso de un espacio físico de terreno, proporcionan insumos, servicios básicos y personal para mantenimiento.

- Certificación de la formación modular a través del Programa Centros Municipales de Capacitación y Formación Humana, CEMUCAF.
- Certificación de la Competencia Técnico Laboral para acreditar “Productores Agropecuarios con Especialidad en Alimentación Escolar.
- Dotación de Módulos Formativos físicos o digitales para el desarrollo de procesos formativos.
- Transferencia Metodológica a técnicos de las ETCAE.





## Oportunidades

- Formación, capacitación y tecnificación.
- Productores locales acreditados y certificados en competencias agropecuarias.
- Desarrollo comunitario y reactivación de la economía local.
- Reducción de barreras de género.
- Empoderamiento de la mujer.
- Prevención de la migración irregular.
- Desarrollar habilidades de lectoescritura y matemática funcional, así como completar sus ciclos educativos a través de modalidades flexibles.
- Vínculo entre las OPF y Productores Locales para la provisión y suministro de alimentos como lo establece la Ley de Alimentación Escolar.





### ¿Qué son?

Son espacios comunitarios educativos que, mediante el uso de herramientas tecnológicas y metodologías innovadoras, facilitan a la población educativa el desarrollo y fortalecimiento de procesos formativos pertinentes a su contexto y necesidades. Está dirigido para estudiantes del Sistema Educativo Nacional.



### Alianzas

- ✓ Se gestiona la firma de convenio con las Municipalidades por 5 años para que apoyen con el espacio físico, pago de internet, energía eléctrica y seguridad.
- ✓ El Ministerio de Educación designa al instructor y facilita el equipamiento en coordinación con la cooperación.



### ¿Cuál es su objetivo?

Propiciar el desarrollo de la población a través de procesos de aprendizajes significativos, autónomos y colaborativos, mediante el uso de herramientas tecnológicas, en un modelo educativo flexible, pertinente y de calidad.

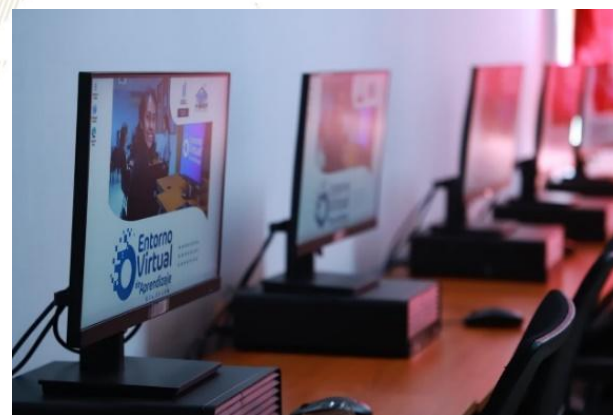





## Oportunidades

- Iniciar o continuar estudios en forma gratuita en el Programa Nacional de Educación Alternativa PRONEA
  - En el Nivel de Educación Primaria (de 13 años en adelante)
  - Nivel de Educación Media ciclo básico (de 15 años en adelante) y diversificado (de 17 años en adelante).
  - Avanzar a su propio ritmo.
  - Si ha extraviado su papelería de estudios, puede solicitar una evaluación por suficiencia para acreditar su formación y continuar estudiando.
- Acceso a computadoras e internet en forma gratuita para procesos formativos.
- Acompañamiento por parte de un tutor.



LIBERTAD  
15 DE  
SEPTIEMBRE  
DE 1821

## Análisis de seguridad en el municipio de Purulhá

Tendencia histórica de la incidencia criminal

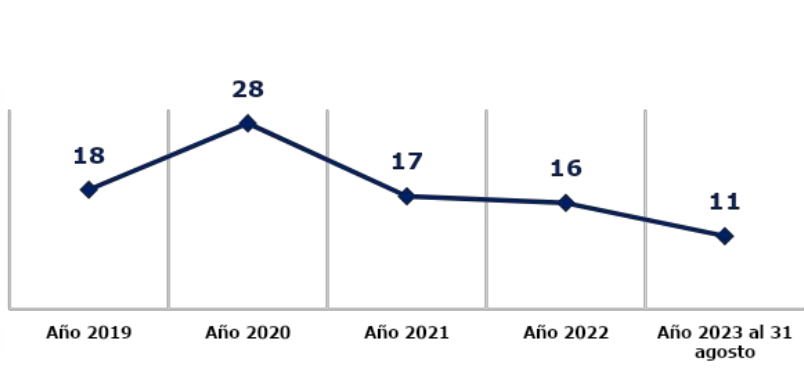

Hechos delictivos comparados

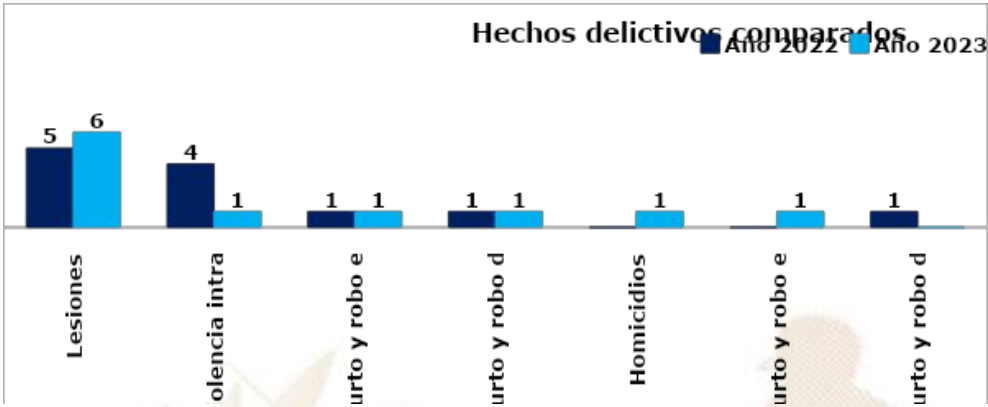

### Análisis:

- ❑ En el ranking de criminalidad, el municipio de Purulhá se ubica en la 120ª posición a nivel nacional.
- ❑ En el año 2023, personas lesionadas registra un incremento del 20% en comparación con el año 2022.
- ❑ En el año 2023, se reporta un incremento de 1 homicidio, en comparación con el año 2022, lo que representa el 100%.
- ❑ Los hechos registrados han ocurrido los días: jueves, viernes y sábado en horario de 16:00 a 24:00 horas.
- ❑ Focalización de los servicios institucionales: en las calles principales así como aldeas del municipio, específicamente en comercios, escuelas, bancos y edificios públicos.
- ❑ Las rutas que se comunican con el municipio son: Ruta a las Verapaces del kilómetro 158 al 173.1.
- ❑ Los principales actores que generan la criminalidad se encuentran las clicas siguientes: barrio 18 y Solo Para Locos, SPL - B18.

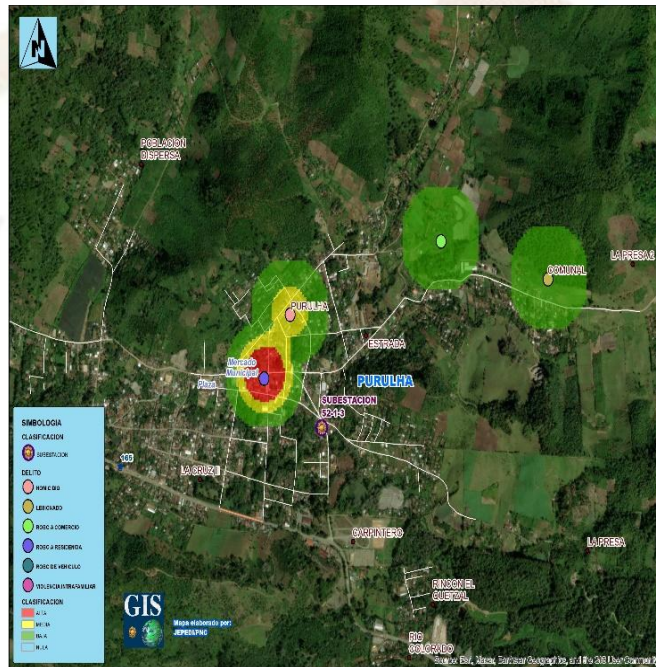

## Gestión integral de la seguridad

### ❑ **Objetivo institucional en el municipio**

Realizar actividades operativas (patrullajes, puestos fijos y operativos policiales) en los lugares donde se han registrado hechos negativos y donde exista más aglomeración de personas (plazas, mercados, paradas de buses, eventos deportivos u otros), para garantizar la vida, la integridad física y la seguridad de las personas y sus bienes.

### ❑ **Servicios policiales**

Dependencia policial	Talento humano	Recurso de movilidad		Tasa de policías por habitantes	Kilómetros que recorre cada unidad policial
		Vehículos	Motocicletas		
Estación 52-1-3, Purulhá	16	1	--	Se dispone de 2 policías por cada 10,000 habitantes.	1 unidad policial cubre 464K <sup>2</sup> de demarcación.
<b>Otras dependencias policiales de apoyo</b>					
Delegación de la Subdirección General de Prevención del Delito (Salamá)	13	1	--		
Delegación de la División Especializada en Investigación Criminal (Salamá)	14	2	1		
Delegación de la División de Protección a la Naturaleza (Salamá)	29	1	1		

### ❑ **Coordinación interinstitucional**

- ✓ Con instituciones del sector justicia, salud, educación y autoridades locales.
- ✓ La Policía Nacional Civil en conjunto con el Ejército instalan puestos de control y operativos.

## Sistema de Información Cultural - SIC -

### ¿Qué es el Sistema de Información Cultural SIC?

Es una herramienta virtual al servicio de la sociedad, Registra, sistematiza y difunde información sobre la cultura diversa de nuestro país a nivel nacional.

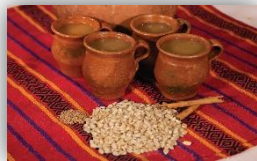

**MUNAG**  
Museo Nacional de Arte de Guatemala  
The明珠 of Guatemalan Culture



### ¿Qué encontramos en el SIC?

Información de más de 500 lugares del patrimonio cultural y natural, más de 130 recetas de gastronomía tradicional; manifestaciones de la espiritualidad y religiosidad popular; escuelas y universidades de arte y cultura; legislación cultural; premios y reconocimientos para artistas, académicos y gestores culturales.

Una biblioteca virtual, noticias, vídeos culturales... y mucha más información de la rica y variada cultura de Guatemala.

## Registro Nacional de Artistas - RENART -

En el SIC también se encuentra el **Registro Nacional de Artistas RENART**:

- El RENART permite conocer cuántos artistas hay a nivel nacional, Apoyar a visibilizarlos y ampliar posibilidades de ofertar sus servicios artísticos.
- Actualmente hay más de 5,300 artistas registrados de los diversos municipios de Guatemala.
- Cada artista se registra por iniciativa y voluntad propia. Al registrarse recibe una certificación llamada **Número Único de Artistas -NUA-**. Este certificado puede ser utilizado convenientemente para gestionar apoyos en el Ministerio de Cultura y Deportes, y en otras instituciones nacionales y extranjeras.
- En el SIC el artista encontrará un tutorial que le guiará para registrarse en el RENART.



[sicultura.gob.gt](http://sicultura.gob.gt)



La información cultural en el SIC, se puede encontrar desglosada por municipios:  
Por ejemplo, en el municipio de **Purulhá**, departamento de Baja Verapaz, se encuentra la siguiente información de sus recursos culturales:

Tipo de recurso cultural registrado	Cantidad
Patrimonio Cultural Material o Tangible (Bienes inmuebles, muebles y sitios arqueológicos)	0
Patrimonio Cultural Inmaterial o Intangible (Arte Tradicional, Gastronomía Conocimientos y Oficios Tradicionales, etc.)	0
Patrimonio Natural (Reservas de la biósfera, monumentos naturales, reservas y parques nacionales, etc.)	1
Arte (Grupos artísticos y Artesanos)	1
Educación y Formación Cultural (Academias de Arte, Academias de Idiomas, Centros de Investigación, Conservatorios de Música, etc.)	0
Espacios Culturales (Centros Culturales, Museos, Teatros y Auditorios, Bibliotecas, etc.)	0
Gestión Cultural (Asociaciones Culturales, Comités de Cultura, Fundaciones Culturales, Cofradías y Hermandades, etc.)	1
Casa de Desarrollo Cultural	0

## ¿Cuántos artistas hay en mi municipio?

Cada municipio, puede conocer quiénes, cuántos y dónde están sus artistas a través del **RENART**.

En el municipio de **Purulhá**, departamento de Baja Verapaz, están registrados **2 artistas**: de artes visuales, escénicas, música, literatura y cinematografía.

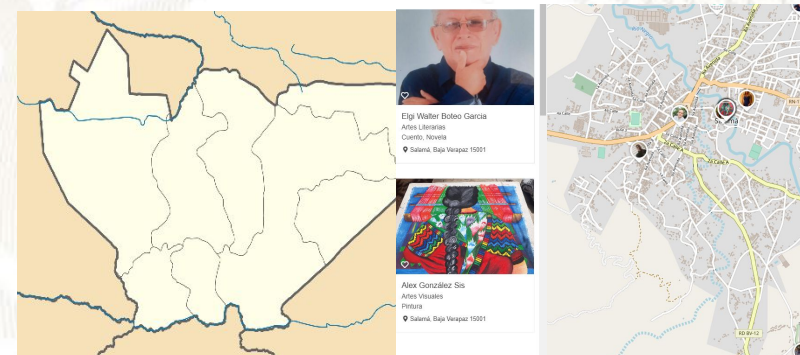

## Oficinas Municipales de Agua y Saneamiento - OMAS -



¿Qué es una Oficina Municipal de Agua y Saneamiento –OMAS–?



Es la oficina técnica municipal creada con el propósito de fortalecer la gestión sostenible y la prestación de los servicios de agua potable y saneamiento.

- Agua potable
- Aguas residuales (negras)
- Residuos y desechos sólidos (basura)



**OMAS** Beneficios de contar con una OMAS

1



**ECONÓMICOS**

Mejora la recaudación por la prestación de los servicios de agua y saneamiento

**POLÍTICOS**

Reduce conflictos sociales mejorando la gobernabilidad e integridad.



2

3



**TÉCNICOS**

Optimiza la coordinación interinstitucional

**SOCIALES**

Contribuye a la reducción de índices de desnutrición, mejora la salud y el bienestar general de la población



4

Oficinas Municipales de Agua y Saneamiento - OMAS -

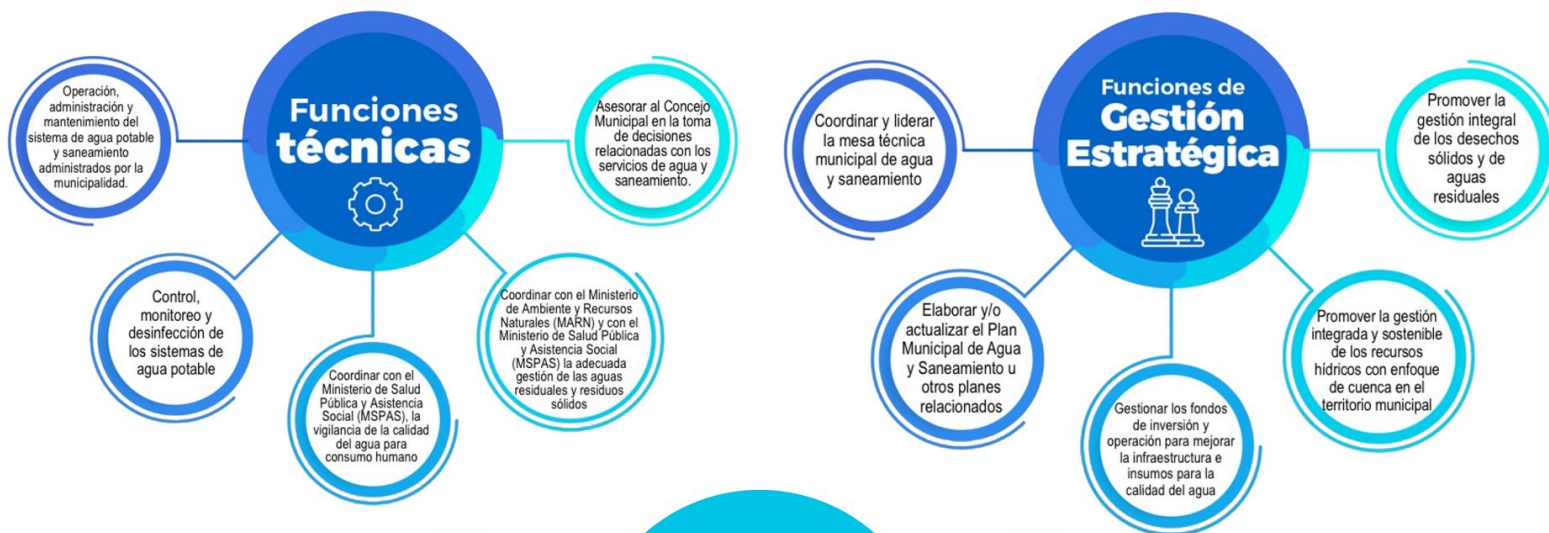

## Oficinas Municipales de Agua y Saneamiento - OMAS -

**164** MUNICIPALIDADES QUE  
YA CUENTAN CON OMAS

MODELO  
**ASH**

AGUA POTABLE,  
SANEAMIENTO  
E HIGIENE

### Objetivo

Contribuir con las municipalidades en la gestión sostenible del agua potable, saneamiento e higiene, para garantizar una mejor calidad de vida de la población

**1**

#### Fortalecimiento municipal

Consiste en establecer y desarrollar las capacidades institucionales, técnicas, legales y de participación que permitan a la Municipalidad abordar de manera priorizada, estratégica y sostenible el tema del agua, saneamiento e Higiene en todo el municipio.

**2**

#### Análisis situacional de agua, saneamiento e higiene

Consiste en establecer e implementar herramientas y metodologías participativas para la recopilación de información clave de agua potable, saneamiento e higiene para la toma de decisiones.

**3**

#### Planificación de la intervención

Este es el componente que facilita el proceso para planificar las alternativas y soluciones a los problemas de agua, saneamiento e higiene identificados y priorizados, tanto por las poblaciones, técnicos y autoridades del municipio.





## Oficinas Municipales de Agua y Saneamiento - OMAS -

4

### Mobilización de Recursos

Es el proceso de identificar y gestionar recursos para la implementación de los planes estratégicos, de inversión y operativos de agua saneamiento e higiene en los municipios.

5

### Organización y participación social inclusiva y equitativa

Consiste en contribuir al empoderamiento de la población, para satisfacer las necesidades y condiciones diferenciadas en agua, saneamiento e higiene de los diversos grupos sociales.

6

### Implementación de infraestructura de agua y saneamiento

Consiste en universalizar la cobertura de los servicios de agua potable y saneamiento, a través de la implementación, rehabilitación y mejoramiento de sistemas de agua y saneamiento de forma sostenible.

7

### Gestión integrada de recursos hídricos

Consiste en gestionar el recurso hídrico, considerando los distintos usos de manera interdependiente, privilegiando el agua para consumo humano, con la participación de los diferentes sectores de la sociedad e instituciones del municipio.

8

### Integridad en la prestación de los servicios de agua y saneamiento

Consiste en fomentar la integridad a nivel municipal y comunitario, basada en los principios de transparencia, rendición de cuentas y participación para fortalecer la gobernabilidad.

9

### Cambios de comportamiento en prácticas de higiene y saneamiento

Consiste en fortalecer las capacidades municipales, institucionales y comunitarias para la promoción y adopción de cambios de comportamiento en prácticas clave de higiene y saneamiento.

10

### Aprendizaje y gestión del conocimiento

Consiste en el abordaje de elementos que contribuyen a facilitar procesos de generación, modificación, actualización, transmisión y uso de modificación, actualización, transmisión y uso de conocimientos en el entorno del agua, saneamiento e higiene

11

### Sistemas de información municipal

Este componente busca plantear mecanismos para recolectar, analizar e interpretar datos para utilizarlos en la toma de decisiones relacionadas con la universalización y sostenibilidad de los servicios de agua y saneamiento en los municipios.

## Inventario de atractivos turísticos

- ❖ Es la herramienta que registra ordenadamente los factores físicos y culturales de los atractivos turísticos, conformando la oferta turística del país. Se elabora en 2 fases: 1) registro de la información (categorización), 2) evaluación de los recursos (jerarquización).
- ❖ Los atractivos turísticos están clasificados en 5 jerarquías:
  - ❖ Los atractivos jerarquía 5 presentan rasgos excepcionales de interés y valor mundial, de gran significancia para el mercado turístico internacional y que atraen un flujo importante de visitantes.
  - ❖ Los atractivos jerarquía 4 son aquellos con características singulares y representativos para la región Centroamérica y visitantes nacionales, ya sea por sí solo o en conjunto con otros recursos contiguos y aptos de aprovecharse.
  - ❖ Los atractivos jerarquía 3 presentan algún rasgo llamativo de representatividad nacional. Son oferta complementaria para visitantes internacionales.
  - ❖ Los atractivos jerarquía 2 representan oferta para turistas del departamento o región donde se ubica, se encuentran en lugares donde no se han desarrollado facilidades turísticas complementarias. (hoteles, restaurantes, otros servicios).
  - ❖ Los atractivos jerarquía 1 son oferta para turistas del mismo municipio.



Para el municipio de Purulhá, departamento de Baja Verapaz, se registra en el inventario, la siguiente información de los atractivos turísticos.

RECURSO TURÍSTICO	TIPO	SUBTIPO	JERARQUÍA
Cueva de Chicoy	Naturales	Cueva o Gruta	2
Reserva Natural Privada Country Delight	Naturales	Área Protegida	2
Reserva Natural Privada Monte Bello	Naturales	Área Protegida	2
Reserva Natural Privada Ranchitos del Quetzal	Naturales	Área Protegida	2
Arroyo Verde	Socioeconómicos	Balneario/Piscina	1
Mundo Perdido	Socioeconómicos	Canopy	1
Peña del Ángel	Naturales	Caída de Agua	1

La actualización del registro y evaluación de los atractivos turísticos se realiza por medio del departamento de Planeamiento turístico de INGUAT.

## PLANTA TURÍSTICA REGISTRADA

- ❖ Se registran establecimientos de hospedaje, agencias de viajes, academias de español, transporte turístico terrestre y guías de turistas. A través de este registro cada municipio puede conocer cuántos y cuáles empresas y servicios turísticos están registrados y dónde están ubicados.
- ❖ En el sitio <https://registro.inguat.gob.gt/> se puede consultar el directorio de servicios turísticos registrados, así como los formularios y requisitos para solicitar la inscripción.

- ❖ Para incrementar el nivel de calidad de los servicios turísticos el INGUAT otorga a las empresas registradas y a los restaurantes que cumplen con los requisitos de la normativa técnica, los distintivos “sello Q”, “sello Q Verde” y “bioseguridad turística”.



Escanea el código QR para acceder al registro de servicios turísticos:



En el municipio de PURULHÁ, departamento de BAJA VERAPAZ, se registra:

### SERVICIOS TURÍSTICOS

11 Establecimientos de Hospedaje, siendo 3 de ellos **Aptos para la Actividad Turística** con disponibilidad de 29 Habitaciones y 90 Plazas Cama.

0 Agencias de Viajes.

6 Guías de Turistas.

2 Empresas de Transporte Turístico Terrestre con disponibilidad de 2 unidades y un total de 51 asientos.

No cuenta con Academias de Enseñanza de Español como Segundo Idioma.

### DISTINTIVOS DE CALIDAD

Tipo de empresa

1 Área protegida

Distintivo

Sello Q Verde

## Política para la Generación y Recaudación de Ingresos Propios - PGRIP - Purulhá, Baja Verapaz



### Contexto

Durante el 2022 el INAP asistió técnicamente a 106 municipalidades para elaboración de la Políticas para la Generación y Recaudación de Ingresos Propios, con el objetivo de apoyar a las municipalidades en la elaboración de un documento que contenga lineamiento que le permitan a mejorar la recaudación de ingresos propios convencionales y no convencionales.

### Política para la Generación y Recaudación de Ingresos Propios – PGRIP- Purulhá, Baja Verapaz

Aunque las propuestas de PGRIP han sido diseñadas según las necesidades de cada contexto, todas ellas parten de una matriz común en la que se expone



#### Diagnóstico

1. Ingresos 2021 Fuentes 31  
Q. 36,240,477.15
2. Egresos 2021 Fuente 31  
Q. 35,104,489.14
3. Superávit presupuestario 2021  
Q. 1,135,988.01

### Esquema General de PGRIP

<b>Auto diagnóstico financiero de la municipalidad</b>	Muestra los déficits presupuestarios y las brechas que se generan por la falta de ingresos propios, identificando las tasas, arbitrios e impuestos que la municipalidad puede cobrar pero que no está cobrando y las razones por las cuales no lo hacen.
<b>Identificación de Potenciales</b>	Fuentes potenciales de ingresos no convencionales que permitan diseñar estrategias para hacer efectiva su recaudación.
<b>Lineamientos para la generación de ingresos convencionales</b>	Evaluación de los ingresos propios convencionales que la municipalidad está dejando de percibir, propuestas de mecanismos para mejorar los ingresos (arbitrios, tarifas e impuestos que puede cobrar la municipalidad de acuerdo a la normativa vigente).
<b>Lineamientos de acción para ingresos no convencionales</b>	Propuesta de los ingresos no convencionales que se pueden obtener en base al potencial económico y los recursos físicos y naturales disponibles en el municipio, así como de los mecanismos que se pueden aplicar para generar estos ingresos.

## Identificación de Potenciales

**Elementos del paisaje:** Ríos Panimá, Sinanjá, Río Matanzas; La Sierra de las Minas. Biotopo del Quetzal. Cuevas de Chicoy en el cerro Purulhá Mochan, Parrachoch y el Repollal

**Recursos económicos productivos:** Cultivos de hortalizas, papa, tomate, repollo, ejote, arveja

**Recursos recreativos, deportivos y culturales:** Estadio, polideportivo. Carrera Internacional

## Lineamientos para la generación de ingresos convencionales

- **Lineamiento 1**, Fortalecer el Comité de Programación de la Ejecución Presupuestaria y Financiera Municipal (COPEP) para el asertivo cumplimiento del Reglamento que establece la normativa del MAFIN.
- **Lineamiento 2**, Formular el reglamento para la aplicación del concepto “Contribución por Mejoras”, debe ser aprobado por el Concejo Municipal y publicado en el Diario Oficial de Centro América.
- **Lineamiento 3**, Sobre la Tenencia de Patrimonio (Clase 10, grupo 41) La Municipalidad de Purulhá, actualizará el catastro predial y promoverá el mecanismo de auto avalúo para los inmuebles que aún siguen registrados como terrenos baldíos y ya cuentan con construcciones formales, basado en los protocolos concertados para el auto avalúo de bienes inmuebles.

## Lineamientos para la generación de ingresos no convencionales

**Lineamiento 1** Para generar ingresos no convencionales, se aprovecharán los recursos naturales existentes para generar acuerdos que promuevan rutas turísticas hacia los principales destinos turísticos de la región, diseñando un plan integral que permita generar ingresos propios no convencionales como lo es el atractivo turístico ceremonial Cuevas de Chicoy en el Cero Mocham.

**Lineamiento 2**, Se deberán realizar los estudios necesarios para garantizar el funcionamiento de la Hidroeléctrica en formación Sulín, el predio es municipal y es importante reactivar dicha inversión, la cual necesita la gestión ambiental desde el año 2004.

**Lineamiento 3**, Dar valores agregados a los servicios que prestan en el Estadio y el centro polideportivo, regulando a través de la aprobación del Concejo Municipal, la cobranza de parques públicos con seguridad integral.

## Monitoreo Índice de Gobernanza en Seguridad Alimentaria y Nutricional (SAN)

Esta herramienta tiene como finalidad la autoevaluación del desempeño de la COMUSAN y la calidad de su gestión, asimismo conocer las potencialidades y áreas a mejorar de dicha comisión en un momento determinado, definiendo un índice de gobernanza en SAN que permita la toma de decisiones consensuadas y oportunas por la COMUSAN.



Esta herramienta consiste en una aplicación que por medio de algoritmos, combina datos de 31 variables y 7 indicadores para definir un Índice de Gobernanza en SAN.



Participación: **6 variables**  
Equidad: **5 variables**  
Transparencia: **3 variables**  
Eficiencia: **4 variables**  
Capacidad de respuesta institucional: **8 variables**  
Coordinación: **3 variables**  
Marco regulatorio: **2 variables**



El Índice de Gobernanza se clasifica en tres niveles:

-  Nivel débil de Gobernanza en SAN: **Entre 0% y 49.99%**
-  Gobernanza en SAN aceptable: **Entre 50% y 79.99%**
-  Gobernanza en SAN totalmente aceptable: **Entre 80% y 100%**

# Municipio de Purulhá

Información

Datos

Ranking Departamental

Ranking Municipal

Mapa



## Monitoreo de Gobernanza en SAN



Año 2023

Cuatrimestre q1

Departamento Baja Verapaz

Municipio Purulhá

Débil entre 0% y 49.99%  
Aceptable entre 50% y 79.99%  
Totalmente Aceptable entre 80% y 100%

### Resumen de Indicadores

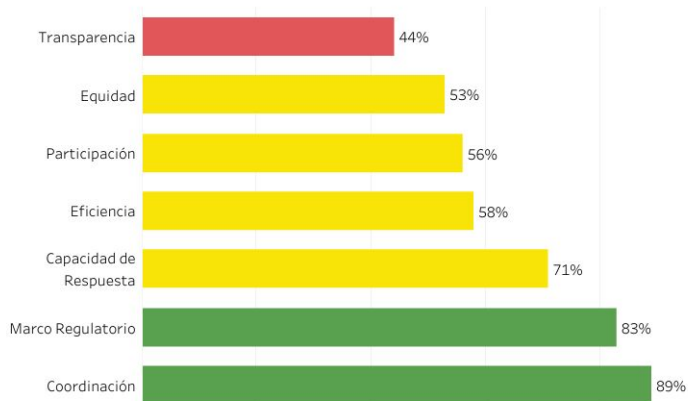

### Mapa de Ubicación



Índice de Gobernanza en SAN  
**69%**

Gobernanza  
**Aceptable**  
en SAN



Fuente: SIINSAN

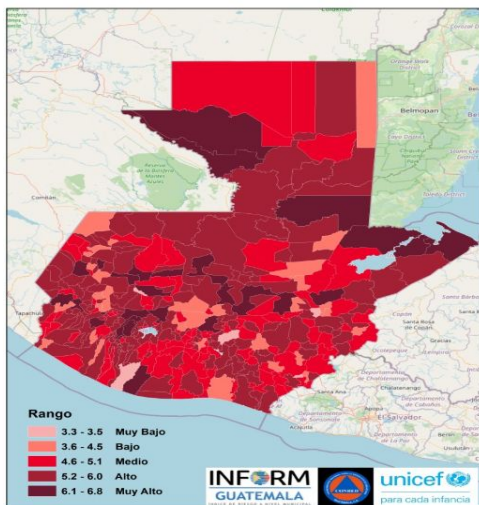

Estructura



PURULHÁ,  
BAJA VERAPAZ  
Clasificación de Riesgo

**ALTO**

El municipio presenta un alto índice de degradación ambiental, diversos factores que indican alta vulnerabilidad y falta de capacidades / recursos para la respuesta ante eventos de distinto origen.

Índice de Riesgo de Desastres



Mapa municipal

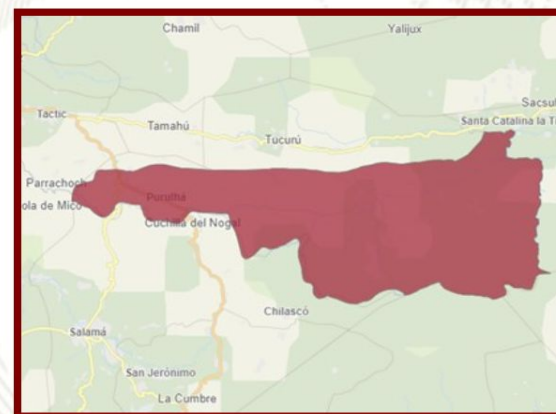

INFORM Guatemala, es una herramienta nacional, abierta, objetiva y transparente que sirve para valorar el riesgo de desastres, a partir de la identificación de amenazas, vulnerabilidades y capacidades de respuesta en los 340 municipios del país.

SIMPLIFICA e INTEGRA  
Información sobre el riesgo de  
desastres a nivel municipal en  
Guatemala

TOMA DE DECISIONES

Escala 0—10





INFORM RISK 2021 GUATEMALA

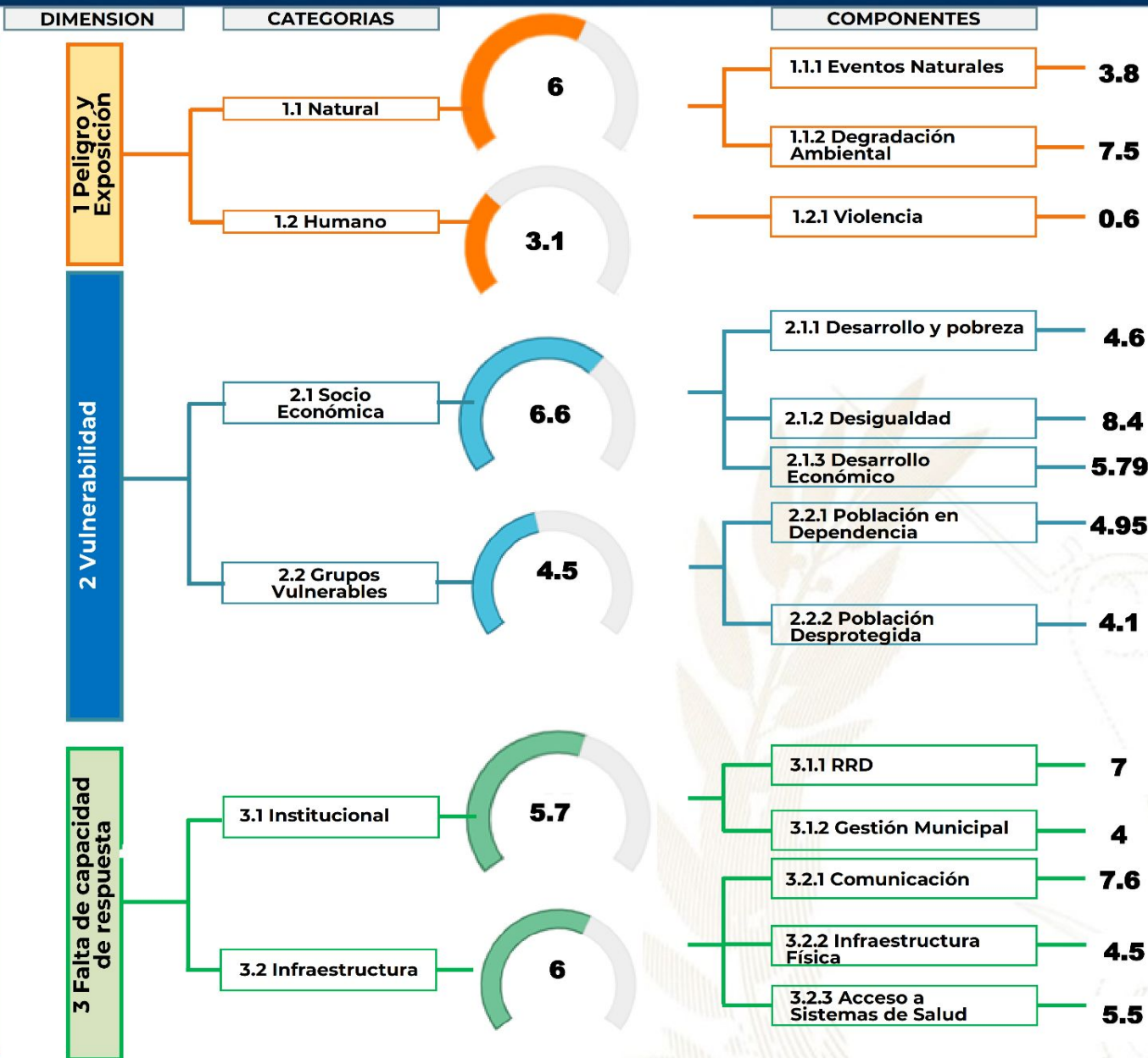

- Procesos importantes para seguimiento:**
- Ordenamiento territorial
  - Plan Municipal de Respuesta
  - Marco Nacional de Recuperación
  - Normas para la Reducción de Desastres 1-4
  - AGRIP
  - Conformación de Coordinadoras para la Reducción de Desastres.
  - Integración de Instancias Municipales para la Gestión Integral del Riesgo de Desastres.



Escala de 0—10 (menor a mayor índice de acuerdo a la metodología INFORM GT).

## Oferta Programática Dirigida a los Gobiernos Locales



Más información aquí

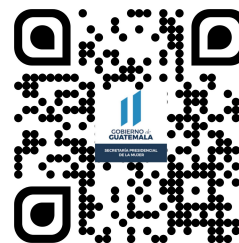

## Purulhá, Baja Verapaz



### Educación, capacitación y formación

- Brindar información, asesoría y orientación a las mujeres del municipio, especialmente sobre sus derechos.
- Coordinar con las instituciones del gobierno central las acciones y políticas públicas relacionadas con los derechos de las mujeres.
- Promover la participación comunitaria de las mujeres en los distintos niveles del Sistema de Consejos de Desarrollo Urbano y Rural.
- Se desarrollan talleres, diplomados, capacitaciones, cursos sobre perspectiva de género, violencia sexual, empoderamiento de las mujeres, violencia intrafamiliar.



### Emprendimiento y/o productividad

- Promover las capacidades productivas de las mujeres contribuyendo a su mejor calidad de vida.
- Promover cursos de capacitación en diferentes áreas productivas que les permitan acceder al campo laboral y al microemprendimiento.



### Asistencia social

- Gestión y coordinación de apoyo en servicios médicos, terapias psicológicas, jornadas médicas, transferencias monetarias y entrega de alimentos, coordinación del servicio médico de ambulancia para la atención de las personas que lo requieran.
- Brindan apoyo psicológico en: casos de violencia intrafamiliar y violencia sexual.



### Cultural

- Conmemoración de fechas importantes sobre la diversidad temática de género, así como, la promoción de actividades de ocio, recreación y deporte.
- Participación en festivales, ferias y demás actividades del municipio.

El **Índice de Desarrollo Humano Municipal (IDH-M)** describe el nivel de bienestar en una sociedad a partir de tres dimensiones básicas: educación, salud y nivel de vida. El IDH-M se mide entre 0 y 1, siendo 1 el mayor nivel de desarrollo humano.

A partir de los resultados del XII Censo Nacional de Población (INE, 2019), **el IDH-M para el municipio de Purulhá fue de: 0.52**. Este valor se encuentra por debajo del promedio del IDH-M en el departamento de Baja Verapaz (0.63) y por debajo del promedio del IDH-M (0.63).

Las dimensiones del IDH-M que presentan mayor oportunidad de mejora en Purulhá son: **educación y nivel de vida**.

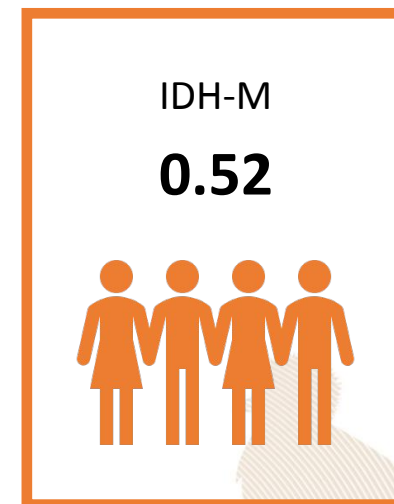

0.35

### Educación

Esperanza educativa;  
Escolaridad



0.71

### Salud

Acceso a agua y saneamiento;  
Materiales de pared y piso;  
Supervivencia de hijos nacidos vivos



0.57

### Nivel de Vida

Escolaridad de PEA;  
Número de dormitorios por persona;  
Tipo de ocupación de  
Población Ocupada;  
Categoría ocupacional de  
Población Ocupada;  
Ubicación geográfica

#### Referencias:

Instituto Nacional de Estadística de Guatemala (INE). (2019). XII Censo Nacional de Población y VII de Vivienda. Disponible en línea: <https://www.censopoblacion.gt/>  
Programa de las Naciones Unidas para el Desarrollo (PNUD). (2022). Informe Nacional de Desarrollo Humano. Disponible en línea: <https://indhguatemala.org/visualizacion/>

El Índice de Privaciones Multidimensionales Municipal (IP-M) describe la pobreza a nivel municipal, para reflejar las carencias de los hogares en la calidad de la vivienda, en el empleo, en los logros educativos, en el acceso a servicios básicos de agua, saneamiento y energía, y en tecnología. El IP-M se mide entre 0 y 1, siendo 1 el mayor nivel de privaciones.

A partir de los resultados del XII Censo Nacional de Población (INE, 2019), el IP-M para el municipio de Purulhá fue de: **0.59**. Este valor se encuentra por encima del promedio del IP-M en el departamento de Baja Verapaz (0.41) y por encima del IP-M en el país (0.32).

Las dimensiones del IP-M que presentan mayor oportunidad de mejora en Purulhá son: **tecnología y vivienda**

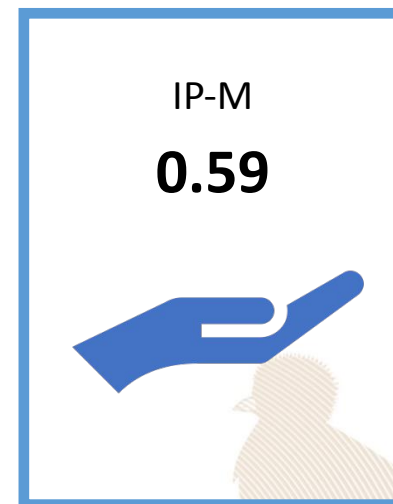

0.60

### Vivienda

Materiales precarios en piso, techo y paredes;  
Hacinamiento



0.40

### Empleo

Trabajo infantil;  
Empleo doméstico;  
Trabajo no remunerado;  
Categorías ocupacionales



0.14

### Educación

Inasistencia escolar;  
Rezago escolar;  
Adultos sin escolaridad;  
Adultos con menos de 6 años de escolaridad



0.56

### Servicios básicos

Acceso restringido a agua;  
Acceso restringido a saneamiento;  
Sin energía eléctrica



0.94

### Tecnología

Sin computadora en el hogar;  
Sin internet en el hogar

#### Referencias:

Instituto Nacional de Estadística de Guatemala (INE). (2019). XII Censo Nacional de Población y VII de Vivienda. Disponible en línea: <https://www.censopoblacion.gt/>  
Programa de las Naciones Unidas para el Desarrollo (PNUD). (2022). Informe Nacional de Desarrollo Humano. Disponible en línea: <https://indhguatemala.org/visualizacion/>

### Comparación entre desempeño del municipio y el promedio departamental

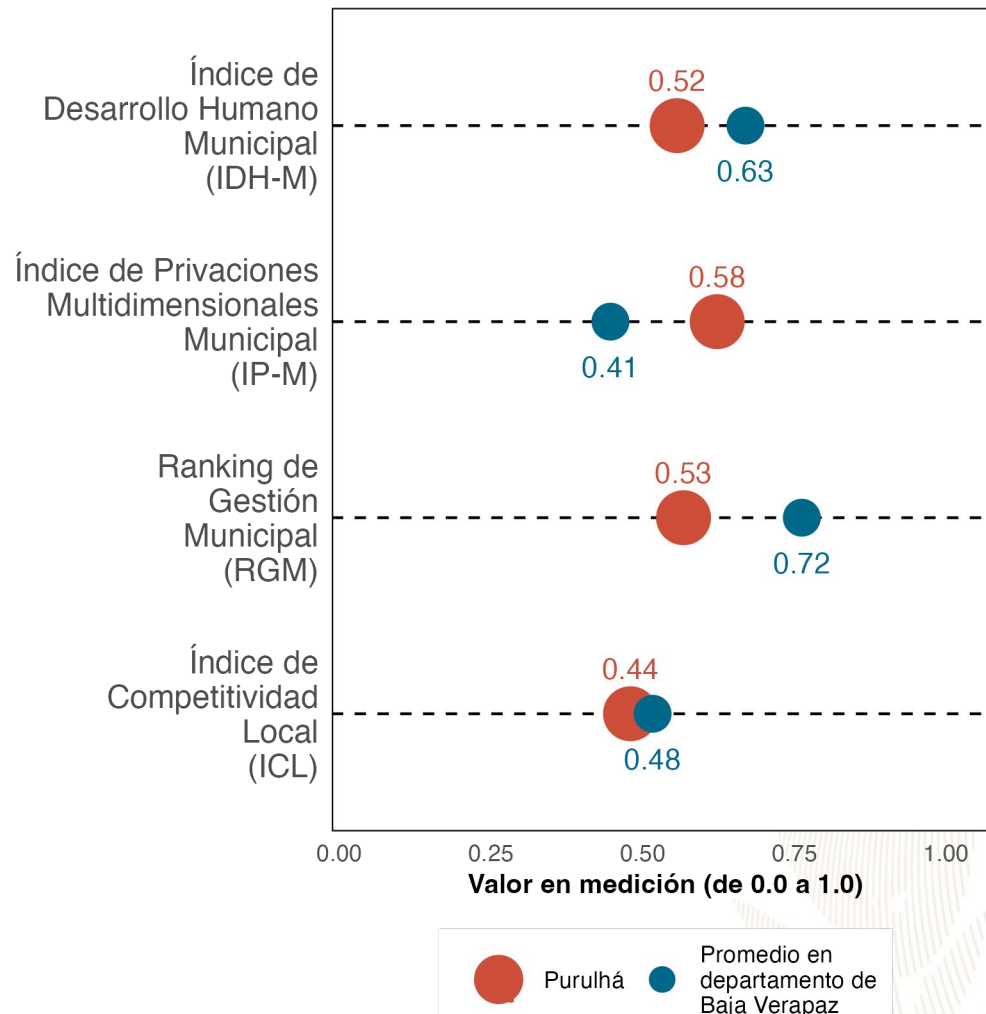

La gráfica compara el desempeño de **Purulhá** con el promedio de los municipios de **Baja Verapaz** en distintas mediciones de desarrollo. Los resultados son:

Índice de Desarrollo Humano Municipal (**IDH-M**): **0.52**. Puesto **8** de **8**.

Índice de Privaciones Multidimensionales Municipal (**IP-M**): **0.58**. Puesto **8** de **8**.

Ranking de gestión municipal (**RGM**): **0.53**. Puesto **8** de **8**.

Índice de Competitividad Local (**ICL**): **0.44**. Puesto **8** de **8**.

**Referencias:**

Fundación Para el Desarrollo de Guatemala (FUNDESA). (2022). Índice de Competitividad Local. Disponible en línea: <https://www.fundesa.org.gt/indices-y-evaluaciones-de-pais/indice-de-competitividad-local>  
 Programa de las Naciones Unidas para el Desarrollo (PNUD). (2022). Informe Nacional de Desarrollo Humano. Disponible en línea: <https://indhguatemala.org/visualizacion/>  
 Secretaría de Planificación y Programación de la Presidencia (SEGEPLAN). (2022). Ranking de la Gestión Municipal 2020-2021. Disponible en línea: <https://ranking.segeplan.gob.gt/visor/>

### Brecha para cada indicador por área

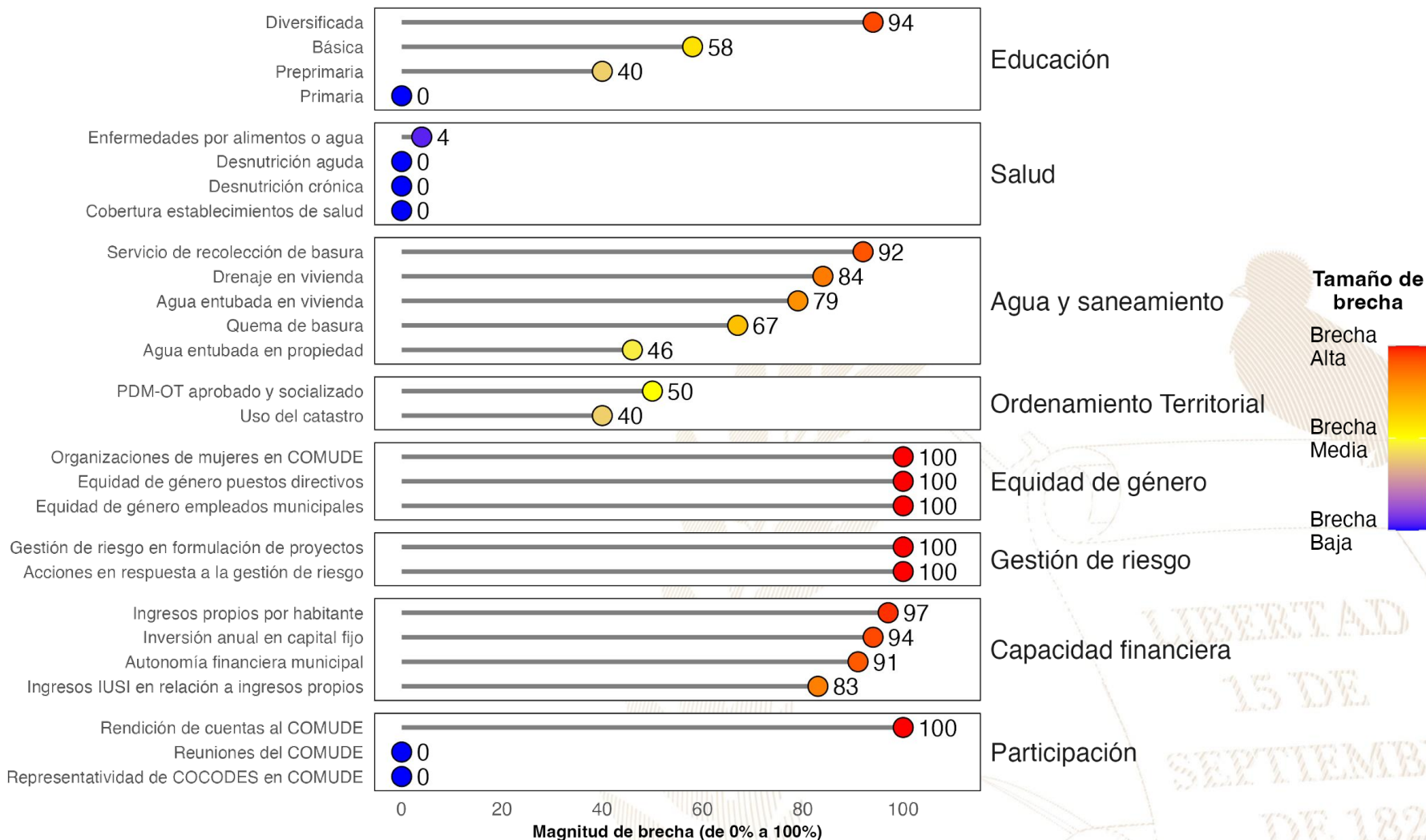

**Referencias:**

La selección de indicadores por área y la estimación de brechas para cada indicador se realizó con base en la información proporcionada a la Secretaría de Coordinación Ejecutiva de la Presidencia por los Ministerios de Educación y de Salud, así como en la información del Ranking de Gestión Municipal (SEGEPLAN, 2022) y el XII Censo Nacional de Población y VII de Vivienda (INE, 2019). Una brecha baja indica que hay poca necesidad de intervenir en el indicador. Una brecha media implica la necesidad de intervenir en el indicador para fortalecerlo. Una brecha alta implica mayor necesidad de intervenir para mejorar el desempeño en el indicador.

Instituto Nacional de Estadística de Guatemala (INE). (2019). XII Censo Nacional de Población y VII de Vivienda. Disponible en línea: <https://www.censopoblacion.gt/>

Secretaría de Planificación y Programación de la Presidencia (SEGEPLAN). (2022). Ranking de la Gestión Municipal 2020-2021. Disponible en línea: <https://ranking.segeplan.gob.gt/visor/>

### Índice de Desarrollo Humano Municipal (IDH-M)

Si **Purulhá** eliminara las brechas en los indicadores de desempeño listados en la gráfica anterior, **los cinco indicadores que tendrían mayor impacto en el IDH-M serían:** (a) autonomía financiera municipal, (b) ingresos propios por habitante, (c) servicio de recolección de basura, (d) agua entubada en vivienda y (e) educación básica.

#### IDH-M estimado si brecha se elimina

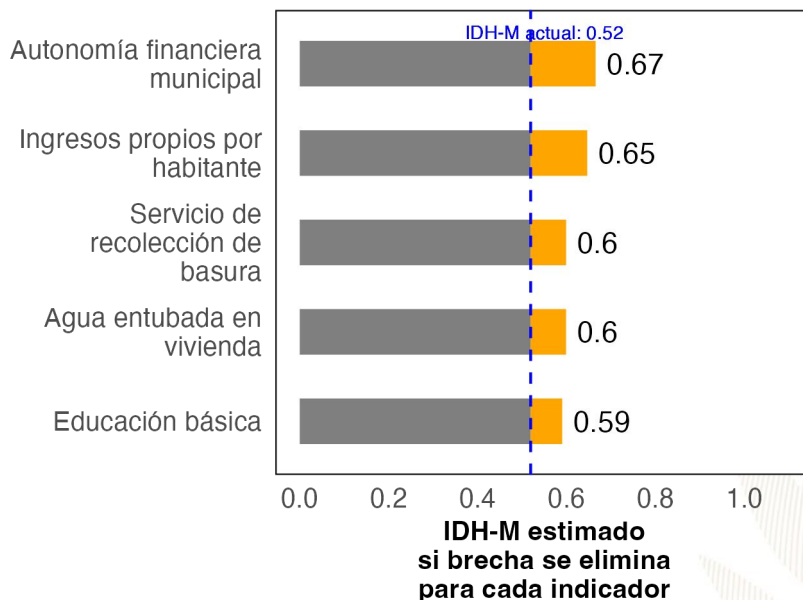

### Ranking de Gestión Municipal (RGM)

Si **Purulhá** eliminara las brechas en los indicadores de desempeño listados en la gráfica anterior, **los cinco indicadores que tendrían mayor impacto en el RGM serían:** (a) rendición de cuentas al COMUDE, (b) acciones en respuesta a la gestión de riesgo, (c) organizaciones de mujeres en COMUDE, (d) gestión de riesgo en formulación de proyectos y (e) PDM-OT aprobado y socializado.

#### RGM estimado si brecha se elimina

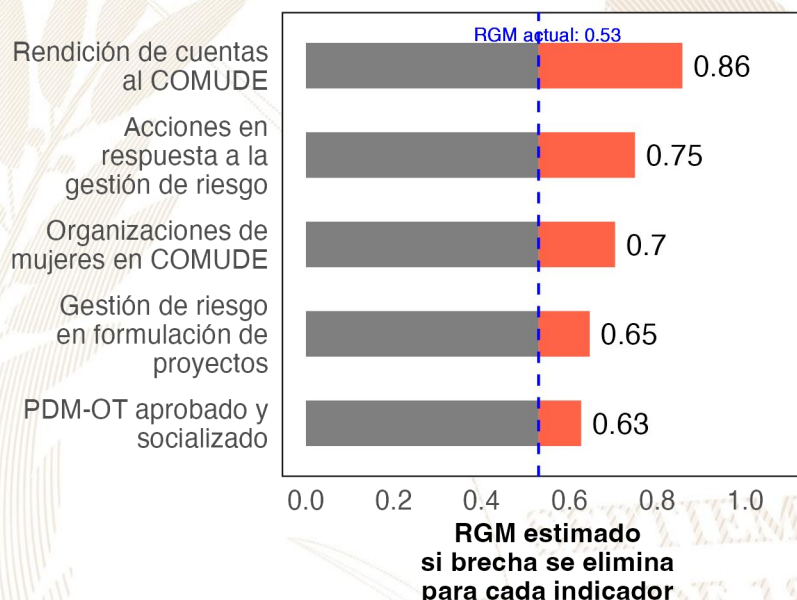

#### Referencias:

Para estimar el incremento en el desempeño se utilizó un modelo de regresión lineal tomando en cuenta la población, urbanización y etnicidad. Se considera que una brecha en un indicador de desarrollo ha sido eliminada si se reduce su valor actual a 0.  
 Instituto Nacional de Estadística de Guatemala (INE). (2019). XII Censo Nacional de Población y VII de Vivienda. Disponible en línea: <https://www.censopoblacion.gt/>  
 Programa de las Naciones Unidas para el Desarrollo (PNUD). (2022). Informe Nacional de Desarrollo Humano. Disponible en línea: <https://indhguatemala.org/visualizacion/>  
 Secretaría de Planificación y Programación de la Presidencia (SEGEPLAN). (2022). Ranking de la Gestión Municipal 2020-2021. Disponible en línea: <https://ranking.segeplan.gob.gt/visor/>



## Ranking Municipal

El Ranking de la Gestión Municipal (RGM) es un instrumento de asesoría creado para que los gobiernos locales, entidades de gobierno, cooperación internacional, academia y población en general cuenten con información precisa acerca de los avances y desafíos existentes en los principales temas de gestión municipal, a partir de la medición de 55 indicadores clasificados en 6 índices, que componen el índice de gestión municipal.

Departamento / Municipio	Resultados del Índice
<b>Baja Verapaz</b>	
<b>Purulhá</b>	
Índice de Participación Ciudadana	0.57
Índice de Información a la Ciudadanía	0.51
Índice de Gestión Financiera	0.26
Índice de Gestión Administrativa	0.20
Índice de Servicios Públicos	0.16
Índice de Gestión Estratégica	0.11

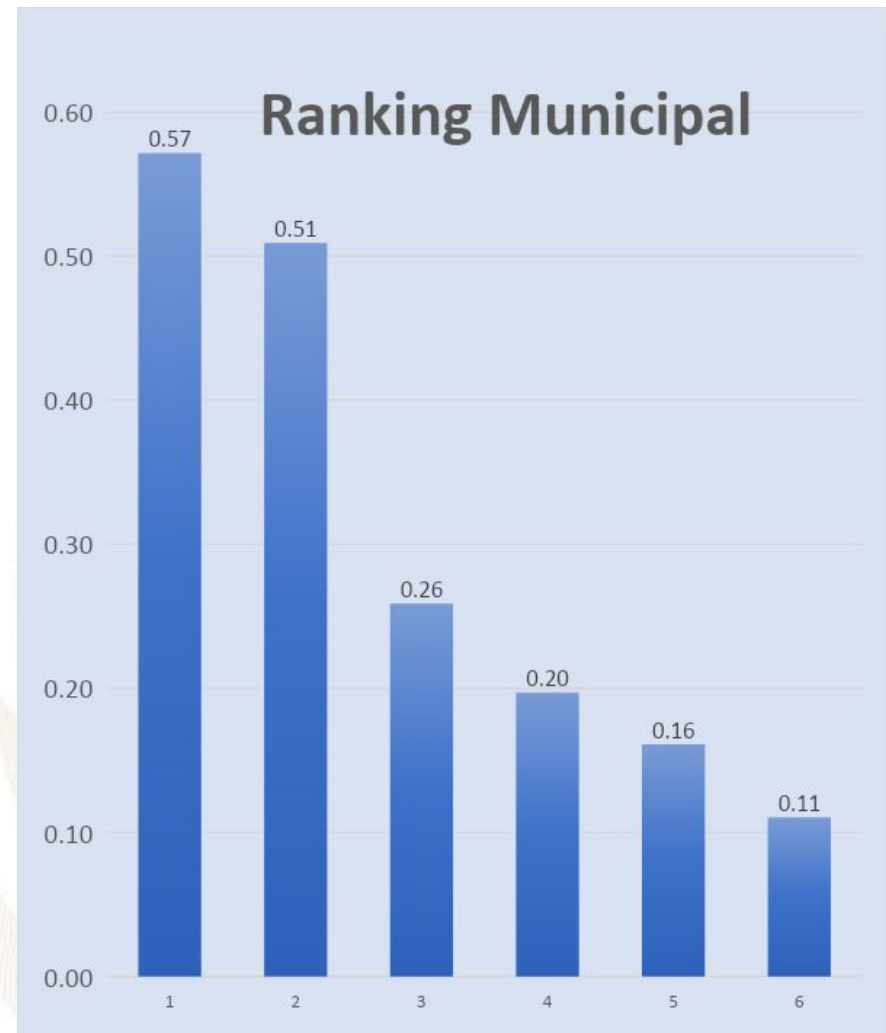



GOBIERNO de  
GUATEMALA  
DR. ALEJANDRO GIAMMATTEI

# *Un Presidente* **MUNICIPALISTA**

10 GIRA PRESIDENCIAL

INFORME DE LOGROS

2020



2023

GOBIERNO CENTRAL A GOBIERNOS LOCALES

## A nivel nacional

Año	No.	Producto público	Comunidad	Beneficiarios	Monto (Q)
2020	1	Becas de inglés para estudiantes y docentes	Todos	6,110	Q5,563,491.00
2021	2	Becas de inglés para estudiantes y docentes	Todos	2,887	Q. 762,320.00
2022	3	Becas de inglés para estudiantes y docentes	Todos	6,053	Q 30,807,720.00
2023	4	Becas de inglés para estudiantes y docentes	Todos	8,087	Q. 42,676, 821.00

## A nivel departamento de Baja Verapaz

Año	No.	Producto público	Comunidad	Beneficiarios	Monto (Q)
2020	1	Programa de Profesionalización de docentes PADEP	Achi	292	Q1,513,270.00
2020	2	Programa de Textos escolares del Nivel de Educación Preprimaria y Primaria	K'iche', kaqchikel, mam, q'eqchi', q'anjob'al, tz'utujil, ixil, achi, itza', xinca, castellano	132,963	Q1,640,394.72
2020	3	Programa de Becas de Inglés, para el fortalecimiento de las competencias lingüísticas	Todos	9	N/A
2021	4	Programa de Profesionalización de docentes PADEP	Q'eqchi'	41	Q304,520.00
2021	5	Programa de Textos escolares del Nivel de Educación Preprimaria y Primaria	K'iche', kaqchikel, mam, q'eqchi', q'anjob'al, tz'utujil, ixil, achi,	15,467	Q306,859.19
2021	6	Programa de Becas de Inglés, para el fortalecimiento de las competencias lingüísticas	Todos	21	N/A
2022	7	Programa de Profesionalización de docentes PADEP	Q'eqchi'	63	Q615,200.00
2022	8	Programa de Textos escolares del Nivel de Educación Preprimaria y Primaria	K'iche', Kaqchikel, Mam, Q'eqchi', Q'anjob'al, Tz'utujil, Ixil, Achi, Poqomchi', Ch'orti', Popti'	691	Q3,413.54
2022	9	Programa de Becas de Inglés, para el fortalecimiento de las competencias lingüísticas	Todos	75	N/A
2023	10	Programa de Profesionalización de docentes PADEP	Q'eqchi'	82	Q281,600.00
2023	11	Programa de Textos escolares del Nivel de Educación Preprimaria y Primaria	K'iche', kaqchikel, Mam, Q'eqchi', Q'anjob'al, Tz'utujil, Ixil, Achi,	9,547	Q365,551.41
2023	12	Programa de Becas de Inglés, para el fortalecimiento de las competencias lingüísticas	Todos	204	N/A

## Purulhá, Baja Verapaz

Año	No.	Producto público	Comunidad	Beneficiarios	Monto (Q)
2020	1	Cuadernos De Trabajo Impresos Para Estudiantes Del Nivel Preprimario	Purulhá	2,103	Q40,335.54
2020	2	Textos Impresos Para Estudiantes Del Nivel Primario	Purulhá	2,103	Q124,327.26
2020	3	Establecimientos Del Nivel Preprimaria Atendidos Con Gratuidad	Purulhá	1,815	Q37,025.15
2020	4	Establecimientos Del Nivel Primario Atendidos Con Gratuidad	Purulhá	10,130	Q229,536.25
2020	5	Establecimientos Del Ciclo Básico Atendidos Con Gratuidad	Purulhá	574	Q28,700.00
2020	6	Establecimientos Del Ciclo Diversificado Atendidos Con Gratuidad	Purulhá	53	Q3,637.00
2020	7	Estudiantes Del Nivel Preprimaria Con Cobertura De Seguro Médico Escolar	Purulhá	N/A	Q478,661.10
2020	8	Estudiantes Del Nivel Primaria Con Cobertura De Seguro Médico Escolar	Purulhá	N/A	Q2,649,043.86
2020	9	Estudiantes Del Nivel Preprimario Beneficiados Con Útiles Escolares	Purulhá	1,815	Q98,995.00
2020	10	Estudiantes Del Nivel Primario Beneficiados Con Útiles Escolares	Purulhá	10,130	Q553,945.00
2020	11	Docentes Del Nivel Preprimario Beneficiados Con Valijas Didácticas	Purulhá	63	Q13,860.00
2020	12	Docentes Del Nivel Primario Beneficiados Con Valijas Didácticas	Purulhá	336	Q73,920.00
2020	13	Estudiantes del nivel preprimario atendidos con alimentación escolar	Purulhá	1,894	Q1,508,920.85
2020	14	Estudiantes del nivel primario atendidos con alimentación escolar	Purulhá	10,623	Q8,417,677.80
2020	15	Estudiantes del nivel preprimario del sector oficial atendidos en el sistema escolar (Monolingüe y bilingüe)	Purulhá	2,072	Q6,332,774.06
2020	16	Estudiantes del nivel primario del sector oficial atendidos en el sistema escolar. (Monolingüe y Bilingüe)	Purulhá	10,857	Q31,620,859.06
2020	17	Estudiantes de primaria de adultos del sector oficial atendidos en el sistema escolar	Purulhá	30	Q144,625.76
2020	18	Estudiantes del ciclo básico del sector oficial atendidos en el sistema escolar (Telesecundaria, nufed, oficial)	Purulhá	927	Q84,147.56
2020	19	Estudiantes del ciclo diversificado del sector oficial atendidos en el sistema escolar. (Todas las ramas de enseñanzas)	Purulhá	85	N/A
2020	20	Estudiantes del Programa de Educación Primaria de Adultos por Correspondencia (PEAC), atendidos	Purulhá	20	N/A
2020	21	Estudiantes del Programa Centros Municipales de Capacitación y Formación Humana (CEMUCAF) atendidos en áreas técnico-laborales	Purulhá	33	N/A

## Purulhá, Baja Verapaz

Año	No.	Producto público	Comunidad	Beneficiarios	Monto (Q)
2021	22	Cuadernos De Trabajo Impresos Para Estudiantes Del Nivel Preprimario	Purulhá	2,023	Q34,639.82
2021	23	Textos Impresos Para Estudiantes Del Nivel Primario	Purulhá	8,113	Q131,027.38
2021	24	Establecimientos Del Nivel Preprimaria Atendidos Con Gratuidad	Purulhá	2,193	Q80,615.94
2021	25	Establecimientos Del Nivel Primario Atendidos Con Gratuidad	Purulhá	9,882	Q420,403.39
2021	26	Establecimientos Del Ciclo Básico Atendidos Con Gratuidad	Purulhá	553	Q60,125.92
2021	27	Establecimientos Del Ciclo Diversificado Atendidos Con Gratuidad	Purulhá	66	Q8,099.96
2021	28	Estudiantes Del Nivel Preprimaria Con Cobertura De Seguro Médico Escolar	Purulhá	N/A	Q666,602.71
2021	29	Estudiantes Del Nivel Primaria Con Cobertura De Seguro Médico Escolar	Purulhá	N/A	Q3,465,497.12
2021	30	Estudiantes Del Nivel Preprimario Beneficiados Con Útiles Escolares	Purulhá	1,903	Q103,826.65
2021	31	Estudiantes Del Nivel Primario Beneficiados Con Útiles Escolares	Purulhá	10,341	Q570,762.36
2021	32	Docentes Del Nivel Preprimario Beneficiados Con Valijas Didácticas	Purulhá	77	Q17,996.61
2021	33	Docentes Del Nivel Primario Beneficiados Con Valijas Didácticas	Purulhá	337	Q76,305.34
2021	34	Estudiantes del nivel preprimario atendidos con alimentación escolar	Purulhá	2,391	Q1,623,444.79
2021	35	Estudiantes del nivel primario atendidos con alimentación escolar	Purulhá	10,731	Q7,798,254.33
2021	36	Estudiantes del nivel preprimario del sector oficial atendidos en el sistema escolar (Monolingüe y bilingüe)	Purulhá	2,590	Q6,663,321.21
2021	37	Estudiantes del nivel primario del sector oficial atendidos en el sistema escolar. (Monolingüe y Bilingüe)	Purulhá	11,357	Q34,337,070.66
2021	38	Estudiantes de primaria de adultos del sector oficial atendidos en el sistema escolar	Purulhá	28	Q226,794.00
2021	39	Estudiantes del ciclo básico del sector oficial atendidos en el sistema escolar (Telesecundaria, nufed, oficial)	Purulhá	953	Q78,741.51
2021	40	Estudiantes del ciclo diversificado del sector oficial atendidos en el sistema escolar. (Todas las ramas de enseñanzas)	Purulhá	94	N/A
2021	41	Estudiantes del Programa de Educación Primaria de Adultos por Correspondencia (PEAC), atendidos	Purulhá	11	N/A
2021	42	Estudiantes del Programa Centros Municipales de Capacitación y Formación Humana (CEMUCAF) atendidos en áreas técnico-laborales	Purulhá	18	N/A
2021	43	Estudiantes del programa de modalidades flexibles atendidos	Purulhá	71	N/A
2021	44	Estudiantes del Programa Nacional de Educación Alternativa, PRONEA, atendidos	Purulhá	15	N/A

## Purulhá, Baja Verapaz

Año	No.	Producto público	Comunidad	Beneficiarios	Monto (Q)
2022	45	Cuadernos De Trabajo Impresos Para Estudiantes Del Nivel Preprimario	Purulhá	2,533	Q41,921.15
2022	46	Textos Impresos Para Estudiantes Del Nivel Primario	Purulhá	11,229	Q536,409.33
2022	47	Establecimientos Del Nivel Preprimaria Atendidos Con Gratuidad	Purulhá	2,527	Q106,488.58
2022	48	Establecimientos Del Nivel Primario Atendidos Con Gratuidad	Purulhá	10,956	Q484,739.49
2022	49	Establecimientos Del Ciclo Básico Atendidos Con Gratuidad	Purulhá	904	Q87,466.50
2022	50	Establecimientos Del Ciclo Diversificado Atendidos Con Gratuidad	Purulhá	76	Q10,254.66
2022	51	Estudiantes Del Nivel Preprimaria Con Cobertura De Seguro Médico Escolar	Purulhá	2,873	Q712,067.74
2022	52	Estudiantes Del Nivel Primaria Con Cobertura De Seguro Médico Escolar	Purulhá	11,282	Q3,599,535.18
2022	53	Estudiantes Del Nivel Preprimario Beneficiados Con Útiles Escolares	Purulhá	2,411	Q135,748.50
2022	54	Estudiantes Del Nivel Primario Beneficiados Con Útiles Escolares	Purulhá	10,497	Q594,953.65
2022	55	Estudiantes Del Ciclo Básico Beneficiados Con Útiles Escolares	Purulhá	81	Q34,153.86
2022	56	Docentes Del Nivel Primario Beneficiados Con Valijas Didácticas	Purulhá	338	Q153,000.19
2022	57	Estudiantes del nivel preprimario atendidos con alimentación escolar	Purulhá	2,720	Q2,836,294.42
2022	58	Estudiantes del nivel primario atendidos con alimentación escolar	Purulhá	10,965	Q11,877,973.40
2022	59	Estudiantes del nivel preprimario del sector oficial atendidos en el sistema escolar (Monolingüe y bilingüe)	Purulhá	2,989	Q6,573,922.74
2022	60	Estudiantes del nivel primario del sector oficial atendidos en el sistema escolar. (Monolingüe y Bilingüe)	Purulhá	11,488	Q35,075,721.65
2022	61	Estudiantes de primaria de adultos del sector oficial atendidos en el sistema escolar	Purulhá	39	Q283,832.52
2022	62	Estudiantes del ciclo básico del sector oficial atendidos en el sistema escolar (Telesecundaria, nufed, oficial)	Purulhá	1,010	Q81,241.51
2022	63	Estudiantes del ciclo diversificado del sector oficial atendidos en el sistema escolar. (Todas las ramas de enseñanzas)	Purulhá	82	N/A
2022	64	Estudiantes del Programa de Educación Primaria de Adultos por Correspondencia (PEAC), atendidos	Purulhá	36	N/A
2022	65	Estudiantes del Programa Centros Municipales de Capacitación y Formación Humana (CEMUCAF) atendidos en áreas técnico-laborales	Purulhá	96	N/A
2022	66	Estudiantes del Programa Nacional de Educación Alternativa, PRONEA, atendidos	Purulhá	98	N/A

## Purulhá, Baja Verapaz

Año	No.	Producto público	Comunidad	Beneficiarios	Monto (Q)
2023	67	Cuadernos De Trabajo Impresos Para Estudiantes Del Nivel Preprimario	Purulhá	2,849	Q53,732.14
2023	68	Textos Impresos Para Estudiantes Del Nivel Primario	Purulhá	6,326	Q62,526.18
2023	69	Establecimientos Del Nivel Preprimaria Atendidos Con Gratuidad	Purulhá	2,637	Q86,828.14
2023	70	Establecimientos Del Nivel Primario Atendidos Con Gratuidad	Purulhá	11,438	Q361,214.88
2023	71	Establecimientos Del Ciclo Básico Atendidos Con Gratuidad	Purulhá	1,219	Q65,022.82
2023	72	Establecimientos Del Ciclo Diversificado Atendidos Con Gratuidad	Purulhá	80	Q8,532.53
2023	73	Estudiantes Del Nivel Preprimaria Con Cobertura De Seguro Médico Escolar	Purulhá	2,936	Q555,845.58
2023	74	Estudiantes Del Nivel Primaria Con Cobertura De Seguro Médico Escolar	Purulhá	11,868	Q2,589,515.22
2023	75	Estudiantes Del ciclo básico Con Cobertura De Seguro Médico Escolar	Purulhá	1,335	Q402,579.63
2023	76	Estudiantes Del ciclo diversificado Con Cobertura De Seguro Médico Escolar	Purulhá	104	Q135,512.18
2023	77	Estudiantes Del Nivel Preprimario Beneficiados Con Útiles Escolares	Purulhá	2,656	Q145,110.65
2023	78	Estudiantes Del Nivel Primario Beneficiados Con Útiles Escolares	Purulhá	11,396	Q625,136.51
2023	79	Estudiantes Del Ciclo Básico Beneficiados Con Útiles Escolares	Purulhá	1,219	Q121,900.00
2023	80	Estudiantes Del Ciclo Diversificado Beneficiados Con Útiles Escolares	Purulhá	80	Q8,000.00
2023	81	Docentes Del Nivel Preprimario Beneficiados Con Valijas Didácticas	Purulhá	74	Q33,153.30
2023	82	Docentes Del Nivel Primario Beneficiados Con Valijas Didácticas	Purulhá	397	Q137,808.50
2023	83	Docentes Del Ciclo Básico Beneficiados Con Valijas Didácticas	Purulhá	44	Q19,140.00
2023	84	Docentes Del Ciclo Diversificado Beneficiados Con Valijas Didácticas	Purulhá	7	Q3,080.00
2023	85	Estudiantes del nivel preprimario atendidos con alimentación escolar	Purulhá	2,713	Q2,524,098.96
2023	86	Estudiantes del nivel primario atendidos con alimentación escolar	Purulhá	11,561	Q10,988,483.37
2023	87	Estudiantes del nivel medio atendidos con alimentación escolar	Purulhá	1,366	Q851,856.00
2023	88	Estudiantes del nivel preprimario del sector oficial atendidos en el sistema escolar (Monolingüe y bilingüe)	Purulhá	2,885	Q4,779,737.25
2023	89	Estudiantes del nivel primario del sector oficial atendidos en el sistema escolar. (Monolingüe y Bilingüe)	Purulhá	11,671	Q25,204,900.22
2023	90	Estudiantes de primaria de adultos del sector oficial atendidos en el sistema escolar	Purulhá	61	Q101,591.25
2023	91	Estudiantes del ciclo básico del sector oficial atendidos en el sistema escolar (Telesecundaria, nufed, oficial).	Purulhá	1,300	Q35,711.11
2023	92	Estudiantes del ciclo diversificado del sector oficial atendidos en el sistema escolar. (Todas las ramas de enseñanzas)	Purulhá	89	N/A
2023	93	Estudiantes del Programa de Educación Primaria de Adultos por Correspondencia (PEAC), atendidos	Purulhá	33	N/A
2023	94	Estudiantes del programa de modalidades flexibles atendidos	Purulhá	88	N/A
2023	95	Estudiantes del Programa Nacional de Educación Alternativa, PRONEA, atendidos	Purulhá	80	N/A

## Purulhá, Baja Verapaz

Año	No.	Producto público	Comunidad	Beneficiarios	Monto (Q)
2020	1	BONO EDUCACIÓN	N/A	429	Q 1,216,000.00
2020	2	BONO NIÑAS Y ADOLESCENTES EN EDUCACIÓN	N/A	546	Q 1,337,000.00
2020	3	BONO SALUD	N/A	633	Q 1,549,000.00
2020	4	BONO SALUD DE 0 A 2 AÑOS	N/A	92	Q 369,500.00
2020	5	PROGRAMA SOCIAL PARA LA ATENCION A NIÑAS Y ADOLESCENTES EMBARAZADAS O MADRES VICTIMAS DE VIOLENCIA SEXUAL MENORES DE 14 AÑOS CUYOS CASOS HAYAN SIDO JUDICIALIZADOS	COLA DE MICO	1	Q 9,000.00
2020	6	PROGRAMA SOCIAL PARA LA ATENCION A NIÑAS Y ADOLESCENTES EMBARAZADAS O MADRES VICTIMAS DE VIOLENCIA SEXUAL MENORES DE 14 AÑOS CUYOS CASOS HAYAN SIDO JUDICIALIZADOS	CUCHUBJA	1	Q 7,500.00
2020	7	PROGRAMA SOCIAL PARA LA ATENCION A NIÑAS Y ADOLESCENTES EMBARAZADAS O MADRES VICTIMAS DE VIOLENCIA SEXUAL MENORES DE 14 AÑOS CUYOS CASOS HAYAN SIDO JUDICIALIZADOS	LA CRUZ	1	Q 7,500.00
2020	8	PROGRAMA SOCIAL PARA LA ATENCION A NIÑAS Y ADOLESCENTES EMBARAZADAS O MADRES VICTIMAS DE VIOLENCIA SEXUAL MENORES DE 14 AÑOS CUYOS CASOS HAYAN SIDO JUDICIALIZADOS	MOCOHAN	1	Q 7,500.00
2020	9	BECA EDUCACIÓN MEDIA	N/A	30	Q 75,000.00
2020	10	BECA EDUCACIÓN SUPERIOR	N/A	3	Q 7,500.00
2020	11	INTERVENCIÓN BECA SOCIAL ARTESANO	CARPINTERO	5	Q 6,000.00
2020	12	INTERVENCIÓN BECA SOCIAL ARTESANO	COMUNAL	4	Q 4,000.00



## Purulhá, Baja Verapaz

Año	No.	Producto público	Comunidad	Beneficiarios	Monto (Q)
2020	13	INTERVENCIÓN BECA SOCIAL ARTESANO	CUMBRE DEL CARPINTERO	3	Q 2,800.00
2020	14	INTERVENCIÓN BECA SOCIAL ARTESANO	EL CALVARIO	3	Q 3,600.00
2020	15	INTERVENCIÓN BECA SOCIAL ARTESANO	EL CEMENTERIO	1	Q 1,200.00
2020	16	INTERVENCIÓN BECA SOCIAL ARTESANO	EL CENTRO	1	Q 1,200.00
2020	17	INTERVENCIÓN BECA SOCIAL ARTESANO	LA CUCHILLA	8	Q 9,600.00
2020	18	INTERVENCIÓN BECA SOCIAL ARTESANO	MOCOHAN	4	Q 4,800.00
2020	19	INTERVENCIÓN BECA SOCIAL ARTESANO	PORTEZUELO	2	Q 1,600.00
2020	20	INTERVENCIÓN BECA SOCIAL ARTESANO	PURULHA	1	Q 1,200.00
2020	21	INTERVENCIÓN BECA SOCIAL ARTESANO	REPOLLAL DOS	3	Q 3,600.00
2020	22	INTERVENCIÓN BECA SOCIAL ARTESANO	REPOLLAL UNO	4	Q 4,800.00
2020	23	INTERVENCIÓN BECA SOCIAL ARTESANO	RINCÓN DEL SUQUINAY	1	Q 1,200.00
2020	24	INTERVENCIÓN BECA SOCIAL ARTESANO	RINCON EL DURAZNO	4	Q 4,800.00

## Purulhá, Baja Verapaz

Año	No.	Producto público	Comunidad	Beneficiarios	Monto (Q)
2020	25	INTERVENCIÓN BECA SOCIAL ARTESANO	RINCON EL QUETZAL	4	Q 4,800.00
2020	26	INTERVENCIÓN BECA SOCIAL ARTESANO	RIO COLORADO	6	Q 7,200.00
2020	27	INTERVENCIÓN BECA SOCIAL ARTESANO	SAN ANTONIO	3	Q 3,600.00
2021	28	BONO EDUCACIÓN	N/A	398	Q 1,314,000.00
2021	29	BONO NIÑAS Y ADOLESCENTES EN EDUCACIÓN	N/A	485	Q 1,611,000.00
2021	30	BONO SALUD	N/A	479	Q 1,458,500.00
2021	31	BONO SALUD DE 0 A 2 AÑOS	N/A	19	Q 70,000.00
2021	32	PROGRAMA SOCIAL PARA LA ATENCION A NIÑAS Y ADOLESCENTES EMBARAZADAS O MADRES VICTIMAS DE VIOLENCIA SEXUAL MENORES DE 14 AÑOS CUYOS CASOS HAYAN SIDO JUDICIALIZADOS	COLA DE MICO	1	Q 9,000.00
2021	33	PROGRAMA SOCIAL PARA LA ATENCION A NIÑAS Y ADOLESCENTES EMBARAZADAS O MADRES VICTIMAS DE VIOLENCIA SEXUAL MENORES DE 14 AÑOS CUYOS CASOS HAYAN SIDO JUDICIALIZADOS	CUCHUBJA	1	Q 9,000.00
2021	34	PROGRAMA SOCIAL PARA LA ATENCION A NIÑAS Y ADOLESCENTES EMBARAZADAS O MADRES VICTIMAS DE VIOLENCIA SEXUAL MENORES DE 14 AÑOS CUYOS CASOS HAYAN SIDO JUDICIALIZADOS	MOCOHAN	1	Q 9,000.00
2021	35	BECA EDUCACIÓN MEDIA	N/A	32	Q 75,500.00
2021	36	BECA EDUCACIÓN SUPERIOR	N/A	7	Q 13,500.00

## Purulhá, Baja Verapaz

Año	No.	Producto público	Comunidad	Beneficiarios	Monto (Q)	
2021	37	INTERVENCIÓN BECA SOCIAL ARTESANO	LOS ENCUENTROS	12	Q	14,400.00
2021	38	INTERVENCIÓN BECA SOCIAL ARTESANO	LOS MANANTIALES	6	Q	7,200.00
2021	39	INTERVENCIÓN BECA SOCIAL ARTESANO	MOCOHAN	18	Q	21,600.00
2021	40	INTERVENCIÓN BECA SOCIAL ARTESANO	MONJAS PANIMAQUITO	6	Q	7,200.00
2021	41	INTERVENCIÓN BECA SOCIAL ARTESANO	NUEVA ESPERANZA	7	Q	8,400.00
2021	42	INTERVENCIÓN BECA SOCIAL ARTESANO	NUEVA ESPERANZA JERUSALEM	2	Q	2,400.00
2021	43	INTERVENCIÓN BECA SOCIAL ARTESANO	PANTIN	3	Q	3,600.00
2022	44	BONO EDUCACIÓN	N/A	728	Q	3,116,500.00
2022	45	BONO SALUD	N/A	317	Q	1,260,000.00
2022	46	BONO SALUD DE 0 A 2 AÑOS	N/A	41	Q	97,500.00
2022	47	PROGRAMA SOCIAL PARA LA ATENCION A NIÑAS Y ADOLESCENTES EMBARAZADAS O MADRES VICTIMAS DE VIOLENCIA SEXUAL MENORES DE 14 AÑOS CUYOS CASOS HAYAN SIDO JUDICIALIZADOS	COLA DE MICO	1	Q	15,000.00
2022	48	PROGRAMA SOCIAL PARA LA ATENCION A NIÑAS Y ADOLESCENTES EMBARAZADAS O MADRES VICTIMAS DE VIOLENCIA SEXUAL MENORES DE 14 AÑOS CUYOS CASOS HAYAN SIDO JUDICIALIZADOS	CUCHUBJA	1	Q	12,000.00

## Purulhá, Baja Verapaz

Año	No.	Producto público	Comunidad	Beneficiarios	Monto (Q)
2022	49	PROGRAMA SOCIAL PARA LA ATENCION A NIÑAS Y ADOLESCENTES EMBARAZADAS O MADRES VICTIMAS DE VIOLENCIA SEXUAL MENORES DE 14 AÑOS CUYOS CASOS HAYAN SIDO JUDICIALIZADOS	MOCOHAN	1	Q 15,000.00
2022	50	BECA EDUCACIÓN MEDIA	N/A	30	Q 73,500.00
2022	51	BECA EDUCACIÓN SUPERIOR	N/A	7	Q 14,500.00
2022	52	INTERVENCIÓN BECA SOCIAL ARTESANO	CAMELIAS	2	Q 2,400.00
2022	53	INTERVENCIÓN BECA SOCIAL ARTESANO	COLA DE MICO	7	Q 8,400.00
2022	54	INTERVENCIÓN BECA SOCIAL ARTESANO	PARRACHOCH DOS	10	Q 12,000.00
2022	55	INTERVENCIÓN BECA SOCIAL ARTESANO	PARRACHOCH UNO	5	Q 6,000.00
2022	56	INTERVENCIÓN BECA SOCIAL ARTESANO	PURULHA	26	Q 31,200.00
2023	57	BONO EDUCACIÓN	N/A	836	Q 2,436,000.00
2023	58	BONO SALUD	N/A	200	Q 556,000.00
2023	59	BONO SALUD DE 0 A 2 AÑOS	N/A	25	Q 74,500.00
2023	60	PROGRAMA SOCIAL PARA LA ATENCION A NIÑAS Y ADOLESCENTES EMBARAZADAS O MADRES VICTIMAS DE VIOLENCIA SEXUAL MENORES DE 14 AÑOS CUYOS CASOS HAYAN SIDO JUDICIALIZADOS	MOCOHAN	1	Q 6,000.00
2023	61	BECA EDUCACIÓN MEDIA	N/A	33	Q 65,000.00
2023	62	BECA EDUCACIÓN SUPERIOR	N/A	6	Q 10,800.00

## Purulhá, Baja Verapaz

No.	Producto público	Comunidad	Beneficiarios	Monto (Q)
1	BONO FAMILIA	N/A	2,749	Q 6,115,500.00
2	TRANSFERENCIAS MONETARIAS A FAMILIAS DE NIÑOS Y NIÑAS CON DESNUTRICIÓN AGUDA, PREVIAMENTE IDENTIFICADOS EN EL MARCO DE LA VULNERABILIDAD NUTRICIONAL	N/A	1	Q 1,500.00

PROYECCIÓN 2024 PROGRAMA SOCIAL "BECA SOCIAL"			
No.	Producto público	Comunidad	Beneficiarios
1	BECA EDUCACIÓN MEDIA	N/A	30

## Purulhá, Baja Verapaz

No.	Producto Público				
1	<p>Atención de consultas relacionadas al uso del Sistema de Contabilidad Integrada de Gobiernos Locales -SICOIN GL- y del Sistema Servicios GL, por los medios disponibles, sea vía telefónica, correo electrónico, mesa de ayuda y en Oficinas Regionales de Atención Municipal, que han sido realizadas por los empleados municipales con los siguientes perfiles:</p> <table border="1" data-bbox="181 654 1885 1208"> <thead> <tr> <th data-bbox="181 654 1045 682"><b>SICOIN GL</b></th> <th data-bbox="1045 654 1885 682"><b>Servicios GL</b></th> </tr> </thead> <tbody> <tr> <td data-bbox="181 682 1045 1208"> <ul style="list-style-type: none"> <li>- Director AFIM</li> <li>- Encargado de Contabilidad</li> <li>- Encargado de Presupuesto</li> <li>- Encargado de Tesorería</li> <li>- Encargado de Planes</li> <li>- Encargado de Contratos</li> <li>- Gestión de Ingresos</li> <li>- Gestión Presupuestaria</li> <li>- Gestión de Préstamos y donaciones</li> <li>- Alcalde</li> <li>- Asesor Municipal</li> <li>- Creación de Unidad Solicitante, entre otros</li> </ul> </td> <td data-bbox="1045 682 1885 1208"> <ul style="list-style-type: none"> <li>- Administración Municipal</li> <li>- Gestor Documento de Cobro</li> <li>- Gestor Municipal</li> <li>- Nuevo Cajero General</li> <li>- Nuevo Cajero Receptor</li> <li>- Nuevo Gerente de Agua</li> <li>- Nuevo Gerente de Arbitrios</li> <li>- Nuevo Gestor de IUSI</li> <li>- Perfil Cajero General PMT</li> <li>- Perfil Gestión PMT</li> <li>- Registro Lecturas de Agua</li> <li>- Solicitud Cuenta Corriente Anual, entre otros.</li> </ul> </td> </tr> </tbody> </table>	<b>SICOIN GL</b>	<b>Servicios GL</b>	<ul style="list-style-type: none"> <li>- Director AFIM</li> <li>- Encargado de Contabilidad</li> <li>- Encargado de Presupuesto</li> <li>- Encargado de Tesorería</li> <li>- Encargado de Planes</li> <li>- Encargado de Contratos</li> <li>- Gestión de Ingresos</li> <li>- Gestión Presupuestaria</li> <li>- Gestión de Préstamos y donaciones</li> <li>- Alcalde</li> <li>- Asesor Municipal</li> <li>- Creación de Unidad Solicitante, entre otros</li> </ul>	<ul style="list-style-type: none"> <li>- Administración Municipal</li> <li>- Gestor Documento de Cobro</li> <li>- Gestor Municipal</li> <li>- Nuevo Cajero General</li> <li>- Nuevo Cajero Receptor</li> <li>- Nuevo Gerente de Agua</li> <li>- Nuevo Gerente de Arbitrios</li> <li>- Nuevo Gestor de IUSI</li> <li>- Perfil Cajero General PMT</li> <li>- Perfil Gestión PMT</li> <li>- Registro Lecturas de Agua</li> <li>- Solicitud Cuenta Corriente Anual, entre otros.</li> </ul>
<b>SICOIN GL</b>	<b>Servicios GL</b>				
<ul style="list-style-type: none"> <li>- Director AFIM</li> <li>- Encargado de Contabilidad</li> <li>- Encargado de Presupuesto</li> <li>- Encargado de Tesorería</li> <li>- Encargado de Planes</li> <li>- Encargado de Contratos</li> <li>- Gestión de Ingresos</li> <li>- Gestión Presupuestaria</li> <li>- Gestión de Préstamos y donaciones</li> <li>- Alcalde</li> <li>- Asesor Municipal</li> <li>- Creación de Unidad Solicitante, entre otros</li> </ul>	<ul style="list-style-type: none"> <li>- Administración Municipal</li> <li>- Gestor Documento de Cobro</li> <li>- Gestor Municipal</li> <li>- Nuevo Cajero General</li> <li>- Nuevo Cajero Receptor</li> <li>- Nuevo Gerente de Agua</li> <li>- Nuevo Gerente de Arbitrios</li> <li>- Nuevo Gestor de IUSI</li> <li>- Perfil Cajero General PMT</li> <li>- Perfil Gestión PMT</li> <li>- Registro Lecturas de Agua</li> <li>- Solicitud Cuenta Corriente Anual, entre otros.</li> </ul>				

## Purulhá, Baja Verapaz

No.	Producto Público		
2	<p>Realización de eventos de capacitación de acuerdo a necesidades identificadas en la municipalidad con los temas indicados a continuación:</p> <table border="0" data-bbox="181 451 1881 975"> <tr> <td data-bbox="181 451 1045 975"> <ul style="list-style-type: none"> <li>a) Cierre contable y apertura de ejercicio fiscal 2023 (Inicialización de Saldos)</li> <li>b) Generalidades presupuestarias</li> <li>c) Actualizaciones al MAFIM- 2a. Edición</li> <li>d) Revisión y Análisis de Reportes de Gestión y Ejecución Presupuestaria</li> <li>e) Módulo del IUSI en Servicios GL</li> <li>f) Módulo de Arbitrios en Servicios GL</li> <li>g) Planificación y Formulación Presupuestaria enfocado a GpR -SICOIN GL-</li> <li>h) Planificación (Facebook live)</li> <li>i) Planificación y Presupuesto por Resultados</li> </ul> </td> <td data-bbox="1045 451 1881 975"> <ul style="list-style-type: none"> <li>j) Módulo de Caja -Servicios GL-</li> <li>k) Uso del Sistema Soporte GL</li> <li>l) Reportes Financieros</li> <li>m) Préstamos, Donaciones y Convenios</li> <li>n) Módulo de Agua en Servicios GL</li> <li>o) Errores más comunes que se generan al elaborar un Presupuesto</li> <li>p) Módulo de Contratos</li> <li>q) Formulación Presupuestaria de Ingresos y egresos (Facebook live)</li> <li>r) Procesamiento Electrónico de Medios de Pago, entre otros.</li> </ul> </td> </tr> </table>	<ul style="list-style-type: none"> <li>a) Cierre contable y apertura de ejercicio fiscal 2023 (Inicialización de Saldos)</li> <li>b) Generalidades presupuestarias</li> <li>c) Actualizaciones al MAFIM- 2a. Edición</li> <li>d) Revisión y Análisis de Reportes de Gestión y Ejecución Presupuestaria</li> <li>e) Módulo del IUSI en Servicios GL</li> <li>f) Módulo de Arbitrios en Servicios GL</li> <li>g) Planificación y Formulación Presupuestaria enfocado a GpR -SICOIN GL-</li> <li>h) Planificación (Facebook live)</li> <li>i) Planificación y Presupuesto por Resultados</li> </ul>	<ul style="list-style-type: none"> <li>j) Módulo de Caja -Servicios GL-</li> <li>k) Uso del Sistema Soporte GL</li> <li>l) Reportes Financieros</li> <li>m) Préstamos, Donaciones y Convenios</li> <li>n) Módulo de Agua en Servicios GL</li> <li>o) Errores más comunes que se generan al elaborar un Presupuesto</li> <li>p) Módulo de Contratos</li> <li>q) Formulación Presupuestaria de Ingresos y egresos (Facebook live)</li> <li>r) Procesamiento Electrónico de Medios de Pago, entre otros.</li> </ul>
<ul style="list-style-type: none"> <li>a) Cierre contable y apertura de ejercicio fiscal 2023 (Inicialización de Saldos)</li> <li>b) Generalidades presupuestarias</li> <li>c) Actualizaciones al MAFIM- 2a. Edición</li> <li>d) Revisión y Análisis de Reportes de Gestión y Ejecución Presupuestaria</li> <li>e) Módulo del IUSI en Servicios GL</li> <li>f) Módulo de Arbitrios en Servicios GL</li> <li>g) Planificación y Formulación Presupuestaria enfocado a GpR -SICOIN GL-</li> <li>h) Planificación (Facebook live)</li> <li>i) Planificación y Presupuesto por Resultados</li> </ul>	<ul style="list-style-type: none"> <li>j) Módulo de Caja -Servicios GL-</li> <li>k) Uso del Sistema Soporte GL</li> <li>l) Reportes Financieros</li> <li>m) Préstamos, Donaciones y Convenios</li> <li>n) Módulo de Agua en Servicios GL</li> <li>o) Errores más comunes que se generan al elaborar un Presupuesto</li> <li>p) Módulo de Contratos</li> <li>q) Formulación Presupuestaria de Ingresos y egresos (Facebook live)</li> <li>r) Procesamiento Electrónico de Medios de Pago, entre otros.</li> </ul>		
3	<p>Capacitación en temas relacionados a las finanzas municipales, análisis e interpretación de indicadores financieros, según las siguientes metodologías:</p> <ul style="list-style-type: none"> <li>a) Índice Consolidado Financiero Municipal -ICFM-.</li> <li>b) Ficha de seguimiento del -ICFM- e Informe -ICFM- año finalizado.</li> <li>c) Diagnóstico para el Fortalecimiento de las Finanzas Municipales.</li> </ul>		
4	<p>Elaboración y actualización de Guías de Usuario del Sistema de Contabilidad Integrada de Gobiernos Locales -SICOIN GL- y del Sistema Servicios GL las cuales se encuentran disponibles en el Portal de Gobiernos Locales en el siguiente enlace: <a href="https://portalgl.minfin.gob.gt">https://portalgl.minfin.gob.gt</a> seleccionando las opciones "Biblioteca Virtual", "Guías y Manuales", "Guías Sicoín gl", "Guías Servicios GL", entre otras.</p>		

## Purulhá, Baja Verapaz

No.	Producto Público
5	<p>Manual de Administración Financiera Integrada Municipal -MAFIM- (Segunda Edición) el cual contiene la actualización de normas, procedimientos técnicos, administrativos y financieros que fortalecen los procesos de la gestión financiera municipal, favorece el control interno, la administración y el uso eficiente y eficaz de los recursos públicos, contribuyendo a la transparencia del gasto y la rendición de cuentas, éste se encuentra disponible en el Portal de Gobiernos Locales en el siguiente enlace: <a href="https://portalgl.minfin.gob.gt">https://portalgl.minfin.gob.gt</a> seleccionando las opciones "Biblioteca Virtual", "Guías y Manuales", "Manuales", "Manual de Administración Financiera Integrada Municipal (2a. Edición) 2022".</p>
6	<p>Tablero de Resultados del índice Consolidado Financiero Municipal -ICFM- el cual es un instrumento de análisis, monitoreo y evaluación que permite a través de indicadores financieros según la metodología, conocer las fortalezas y áreas de oportunidad de la gestión financiera municipal, útil para la toma de decisiones de las autoridades y funcionarios municipales, éste se encuentra disponible en el Portal de Gobiernos Locales en el siguiente enlace: <a href="https://portalgl.minfin.gob.gt">https://portalgl.minfin.gob.gt</a> seleccionando las opciones "Indicadores" y luego "ICFM".</p>
7	<p>Ficha de Seguimiento a la Gestión Financiera Municipal en la cual se pueden visualizar los resultados de la gestión financiera de los últimos dos años para realizar análisis comparativo y el seguimiento durante el ejercicio fiscal vigente de manera mensual, permitiendo a las autoridades y funcionarios municipales identificar fortalezas y oportunidades de mejora que orienten la labor para establecer estrategias de fortalecimiento financiero municipal; asimismo se pone a disposición el Informe ICFM año finalizado, el cual muestra el análisis general de los resultados de la gestión financiera del ejercicio fiscal finalizado. Ambos instrumentos se encuentran disponibles dentro del Sistema de Contabilidad Integrada de Gobiernos Locales -SICOINGL- en la siguiente ruta: "Ejecución", "Reportes Financieros", "Ficha de Seguimiento Municipal", "Informe ICFM año finalizado".</p>
8	<p>Tablero que muestra la ejecución presupuestaria de la municipalidad desde la perspectiva de los Objetivos de Desarrollo Sostenible -ODS-, Ejes del Plan Nacional de Desarrollo, Prioridades Nacionales, Metas Estratégicas de Desarrollo y Resultados Estratégicos, los cuales se pueden consultar desde el Portal de Gobiernos Locales en el siguiente enlace: <a href="https://portalgl.minfin.gob.gt">https://portalgl.minfin.gob.gt</a> seleccionando las opciones "Indicadores" y luego "Objetivos de Desarrollo Sostenible".</p>



## Purulhá, Baja Verapaz

No.	Producto Público		
9	Implementación de las siguientes herramientas informáticas y metodologías:		
	a) Sistema de Contabilidad Integrada de Gobiernos Locales -SICOIN GL-	X	Implementada
	b) Sistema Servicios GL	X	Implementada
	c) Aplicación (APP) Móvil para Toma de Lecturas de Agua		Por implementar
	d) Generación de Boleto de Ornato Masivo		Por implementar
	e) Metodología del Índice Consolidado Financiero Municipal -ICFM-	X	Implementada
	f) Metodología "Diagnóstico para el Fortalecimiento de las Finanzas Municipales"	X	Implementada
	g) Metodología "Gestión por Resultados"	X	Implementada
	h) Cobro de servicios municipales con tarjeta de crédito y débito		Por implementar
	i) Cobro de servicios municipales a través de BANCAMUNI		Por implementar
	j) Cuenta Única del Tesoro Municipal -CUT-	X	Implementada

## Purulhá, Baja Verapaz

Año	No.	Producto público	Beneficiarios	Monto (Q)
2020	1	Programa del Aporte Económico del Adulto Mayor (Activos)	346	Q 1,506,800.00
2020	2	Programa del Aporte Económico del Adulto Mayor (Nuevos Beneficiarios)	31	N/A
2021	3	Programa del Aporte Económico del Adulto Mayor (Activos)	420	Q 1,829,600.00
2021	4	Programa del Aporte Económico del Adulto Mayor (Nuevos Beneficiarios)	99	N/A
2022	5	Programa del Aporte Económico del Adulto Mayor (Activos)	623	Q 3,412,500.00
2022	6	Programa del Aporte Económico del Adulto Mayor (Nuevos Beneficiarios)	232	N/A
2023	7	Programa del Aporte Económico del Adulto Mayor (Activos)	751	Q 2,512,000.00
2023	8	Programa del Aporte Económico del Adulto Mayor (Nuevos Beneficiarios)	174	N/A

No.	Producto público	Comunidad	Aportes	Monto (Q)
1	Programa del Aporte Económico del Adulto Mayor	Purulhá	20,268	Q 9,260,900.00

## Purulhá, Baja Verapaz

No.	Producto público	Comunidad	Beneficiarios	Monto (Q)
1	Identificación de Hogares Sin Energía	Caserío San Antonio Liquidambar	114	Q4,433.00
2	Identificación de Hogares Sin Energía	Caserío Chisiguan	154	
3	Identificación de Hogares Sin Energía	Caserío Parrachoch I	792	
4	Identificación de Hogares Sin Energía	Caserío Repollal I	330	
5	Informe de Evaluación Socioeconómica	Aldea Monjón Panimá	198	Q1,325.00
6	Informe de Evaluación Socioeconómica	Aldea Ribaco	330	Q1,325.00
7	Informe de Evaluación Socioeconómica	Barrio El Carpintero	26	Q1,325.00
8	Informe de Evaluación Socioeconómica	Caserío Cementerio Panchisivic	114	Q1,325.00
9	Informe de Evaluación Socioeconómica	Caserío Centro Panchisivic	572	Q1,325.00
10	Informe de Evaluación Socioeconómica	Caserío Chacalte Pampacay	330	Q1,325.00
11	Informe de Evaluación Socioeconómica	Caserío Chisiguan	141	Q1,325.00
12	Informe de Evaluación Socioeconómica	Caserío La Caoba Panchisivic	255	Q1,325.00
13	Informe de Evaluación Socioeconómica	Caserío La Libertad Nuevo Pampa	198	Q1,325.00
14	Informe de Evaluación Socioeconómica	Caserío Mochan	264	Q1,325.00
15	Informe de Evaluación Socioeconómica	Caserío Monte Alegre,	550	Q1,325.00
16	Informe de Evaluación Socioeconómica	Caserío Nuevo Amanecer	559	Q1,325.00
17	Informe de Evaluación Socioeconómica	Caserío Nuevo Progreso	308	Q1,325.00
18	Informe de Evaluación Socioeconómica	Caserío Nuevo San Rafael	330	Q1,325.00

## Purulhá, Baja Verapaz

No.	Producto público	Comunidad	Beneficiarios	Monto (Q)
19	Informe de Evaluación Socioeconómica	Caserío Pampacay	198	Q1,325.00
20	Informe de Evaluación Socioeconómica	Caserío Parrachoch I	550	Q1,325.00
21	Informe de Evaluación Socioeconómica	Caserío Repollal I	708	Q1,325.00
22	Informe de Evaluación Socioeconómica	Caserío San Antonio Liquidambar	246	Q1,325.00
23	Informe de Evaluación Socioeconómica	Caserío Vista Hermosa	211	Q1,325.00
24	Informe de Evaluación Socioeconómica	Caserío Xombal Panchisivic	330	Q1,325.00
25	Identificación de Hogares Sin Energía	Caserío San Antonio Liquidambar	114	Q4,433.00
26	Plan Centinela verificación de calidad y cantidad en estaciones de servicio, plantas y depósitos de almacenamiento y expendios de GLP en cilindros  14 Supervisiones técnicas de calidad y cantidad en estaciones de servicio y expendios de GLP en cilindros por personal Delegado de la DGH, durante el período 2020-agosto 2023	Purulhá	Toda la población	Q23,195.34
		TOTAL	7,922	58,561.34

## Purulhá, Baja Verapaz

No,	Producto público	Comunidad	Beneficiarios	Monto (Q)
1	REMOZAMIENTO EORM, CASERÍO MULULHA, PURULHÁ, BAJA VERAPAZ.	PURULHÁ	83	Q 1,012,390.03
2	EORM, CASERÍO RINCÓN DEL QUETZAL, PURULHÁ, BAJA VERAPAZ.	PURULHÁ	104	Q 3,366,090.03
3	GRUPO 12: REMOZAMIENTO EORM, CASERÍO MONTE BLANCO, PURULHÁ, BAJA VERAPAZ.	PURULHÁ	353	Q 2,071,685.57
4	GRUPO 12 REMOZAMIENTO EORM, CASERÍO PANZAL JALAUATE, PURULHÁ, BAJA VERAPAZ.	PURULHÁ	75	Q 1,003,101.05
5	GRUPO 12: REMOZAMIENTO EORM, CASERÍO NUEVA GLORIA, PURULHÁ, BAJA VERAPAZ.	PURULHÁ	63	Q 1,227,234.05
6	EORM. CASEIRO MONTE ALEGRE, PURULHÁ, BAJA VERAPAZ.	PURULHÁ	124	Q 831,062.38
7	COCINA. CASERÍO NUEVA GLORIA, PURULHÁ, BAJA VERAPAZ.	CASERIO NUEVA GLORIA	66	Q 99,876.00
8	COCINA. ALDEA LA CEIBA, PURULHÁ, BAJA VERAPAZ.	ALDEA LA CEIBA	205	Q 99,876.00
9	COCINA. CASERIO BETANIA, PURULHÁ, BAJA VERAPAZ.	CASERIO BETANIA	40	Q 99,876.00
10	COCINA. CASERÍO SUQUINAY II, PURULHÁ, BAJA VERAPAZ.	CASERIO SUQUINAY II	81	Q 99,876.00
11	FAMILIAS BENEFICIADAS CON SUBSIDIO PARA LA VIVIENDA	PURULHÁ	10	Q 600,000.00
No,	Producto público continuará 2024	Comunidad	Beneficiarios	Monto (Q)
1	FAMILIAS BENEFICIADAS CON SUBSIDIO PARA LA VIVIENDA	PURULHÁ	16	Q 574,000.00

## Purulhá, Baja Verapaz

Año	No.	Producto público	Comunidad	Beneficiarios	Monto (Q)
2020	1	Reforestación	Área rural	1,293	Q8,179.33
2020	2	Capacitaciones	Área Urbana y Rural	123	Q1,746.00
2020	3	Instrumentos ambientales públicos	Públicos	64,292	Q12,631,217.00
2020	4	Instrumentos ambientales privados	Privados	7	N/A
2021	5	Guardianes	Área Urbana y Rural	60	Q1,164.00
2021	6	Reforestación	Área rural	600	Q4,780.13
2021	7	Capacitaciones	Área Urbana y Rural	142	Q2,328.00
2021	8	Instrumentos ambientales públicos	Públicos	65,340	Q12,631,217.00
2021	9	Instrumentos ambientales privados	Privados	9	N/A
2022	10	Reforestación	Área rural	2,666	Q18,410.50
2022	11	Capacitaciones	Área Urbana y Rural	123	Q1,746.00

## Purulhá, Baja Verapaz

Año	No.	Producto público	Comunidad	Beneficiarios	Monto (Q)
2022	12	Instrumentos ambientales públicos	Públicos	66,374	Q13,919,821.00
2022	13	Instrumentos ambientales privados	Privados	5	N/A
2023	14	Reforestación	Área rural	12	Q15,052.09
2023	15	Capacitaciones	Área Urbana y Rural	1,221	Q2,910.00
2023	16	Instrumentos ambientales públicos	Públicos	67,388	Q15,806,409.00
2023	17	Instrumentos ambientales privados	Privados	7	N/A

## Purulhá, Baja Verapaz

Año	No.	Producto público	Comunidad	Beneficiarios	Monto (Q)
2020	1	Asistencia y dotación de alimentos	N/A	463	Q 150,706.50
	2	Regulación del patrimonio productivo agropecuario	N/A	1,248	Q 70,576.66
2021	1	Asistencia y dotación de alimentos	N/A	243	Q 100,781.82
	2	Regulación del patrimonio productivo agropecuario	N/A	920	Q 67,164.28
	3	Seguro agropecuario / agrícola catastrófico	N/A	18	Q 9,761.47
2022	1	Asistencia y dotación de alimentos	N/A	1,197	Q 460,845.00
	2	Entrega de estipendios para el establecimiento de huertos familiares, para reactivación de unidades productivas; y para conservación de suelos y agua	N/A	1,104	Q 1,104,000.00
	3	Regulación del patrimonio productivo agropecuario	N/A	968	Q 122,631.30
	4	Seguro agropecuario / agrícola catastrófico	N/A	131	Q 70,777.73
2023	1	Asistencia y dotación de alimentos	N/A	6,873	Q 1,546,425.00
	2	Entrega de estipendios para el establecimiento de huertos familiares, para reactivación de unidades productivas; y para conservación de suelos y agua	N/A	481	Q 481,000.00
	3	Regulación del patrimonio productivo agropecuario	N/A	1,019	Q 116,709.79
	4	Seguro agropecuario / agrícola catastrófico	N/A	613	Q 324,797.06
		TOTAL		15,278	Q4,626,176.61



## Purulhá, Baja Verapaz

### Dirección General del Deporte y la Recreación

Año	No.	Producto público	Comunidad	Beneficiarios	Monto (Q)
2020	1	000-030 Festivales deportivos, recreativos y otros eventos de carácter especial, realizados para promover el acceso a la actividad física y la recreación	Purulhá	N/I	N/A
2021	2	000-030 Festivales deportivos, recreativos y otros eventos de carácter especial, realizados para promover el acceso a la actividad física y la recreación	Purulhá	N/I	N/A
2022	3	000-027 Personas que reciben implementos para actividades físicas, deportivas y de recreación física en su tiempo libre	Purulhá	40	N/A
2022	4	000-030 Festivales deportivos, recreativos y otros eventos de carácter especial, realizados para promover el acceso a la actividad física y la recreación	Purulhá	N/I	N/A
2023	5	11-005 Jóvenes beneficiados con actividades físicas, deportivas y recreativas	Purulhá	250	N/A
2023	6	11-006 Personas que reciben implementos para actividades físicas, deportivas y de recreación física en su tiempo libre	Purulhá	450	N/A
2023	7	11-008 Festivales deportivos, recreativos y otros eventos de carácter especial, realizados para promover el acceso a la actividad física y la recreación	Purulhá	N/I	N/A

### Dirección General de las Artes

Año	No.	Producto público	Comunidad	Beneficiarios	Monto (Q)
2022	1	Asambleas de Elección de Representantes de Pueblos Indígenas ante CODEDEs	Purulhá	140	Q13,217.30

## Purulhá, Baja Verapaz

### Logros 2020 - 2023

No.	Producto público	Comunidad	Beneficiarios	Monto (Q)
1	PLANTA DE TRATAMIENTO -PLANTA DE TRATAMIENTO DE AGUAS RESIDUALES-	PURULHÁ	1,854	N/I
2	AMPLIACIÓN CONSTRUCCIÓN DE CENTRO DE SALUD CRN PURULHÁ	PURULHÁ	59,751	Q 2,128,099.00
3	CONSTRUCCIÓN PUESTO DE SALUD CASERÍO MONTE BLANCO PURULHÁ, BAJA VERAPAZ	PURULHÁ	2,044	Q 1,260,000.00
4	CONSTRUCCIÓN PUESTO DE SALUD CASERÍO CIVIJA PURULHÁ, BAJA VERAPAZ	PURULHÁ	1,123	Q 1,260,000.00
5	MEJORAMIENTO PUESTO DE SALUD ALDEA MATANZAS PURULHÁ, BAJA VERAPAZ	PURULHÁ	1,209	Q 1,157,000.00
6	CONSTRUCCIÓN PUESTO DE SALUD ALDEA PANIMA PURULHÁ, BAJA VERAPAZ	PURULHÁ	1,523	Q 1,303,500.00
7	CONSTRUCCIÓN PUESTO DE SALUD CASERÍO HELVETIA PURULHÁ, BAJA VERAPAZ	PURULHÁ	1,785	Q 1,200,000.00
8	CONSTRUCCIÓN SISTEMA DE AGUA POTABLE CASERIO CRUCERO HELVETIA CASERIO MULULHA ALDEA MATANZAS PURULHÁ, BAJA VERAPAZ	PURULHÁ	1,300	Q 2,154,360.00
9	CONSTRUCCIÓN SISTEMA DE AGUA POTABLE ALDEA EL DURAZNO PURULHÁ, BAJA VERAPAZ	PURULHÁ	658	Q 1,700,000.00

## Purulhá, Baja Verapaz

### Acciones Actuales

No.	Producto público	Comunidad	Beneficiarios	Monto (Q)
1	CONSTRUCCIÓN PUESTO DE SALUD CASERÍO PARRACHOC I PURULHÁ, BAJA VERAPAZ	PURULHÁ	1,599	Q 1,179,370.61
2	CONSTRUCCIÓN PUESTO DE SALUD CASERÍO MONTE ALEGRE PURULHÁ, BAJA VERAPAZ	PURULHÁ	1,217	Q 2,019,683.00
3	AMPLIACIÓN CENTRO DE SALUD BARRIO LA CRUZ PURULHÁ, BAJA VERAPAZ	PURULHÁ	59,751	Q 325,364.00
4	CONSTRUCCIÓN SISTEMA DE AGUA POTABLE CASERÍOS OREJUELA CAMELIAS PANZAL ROSARIO PANZAL Y SANTA ELENA PANZAL PURULHÁ, BAJA VERAPAZ	PURULHÁ	1,583	Q 2,800,000.00
5	CONSTRUCCIÓN SISTEMA DE AGUA POTABLE CASERÍOS CRUCERO WESTFALIA NUEVA ESPERANZA WESTFALIA CENTRO WESTFALIA CENTRO WESTFALIA SECTOR II PURULHÁ, BAJA VERAPAZ	PURULHÁ	2,230	Q 3,500,000.00
6	CONSTRUCCIÓN SISTEMA DE AGUA POTABLE CASERÍO LA HAMACA PANCHISIVIC PURULHÁ, BAJA VERAPAZ	PURULHÁ	1,649	Q 950,000.00
7	CONSTRUCCIÓN SISTEMA DE AGUA POTABLE CASERÍO CORTEZ LA CUCHILLA PURULHÁ, BAJA VERAPAZ	PURULHÁ	2,303	Q 1,353,400.00

## Purulhá, Baja Verapaz

No.	Producto público	Comunidad	Beneficiarios	Monto (Q)
1	Patrullajes policiales a pie	Purulhá	67,388 personas	Q 369,291.61
2	Patrullajes policiales en vehículos	Purulhá	67,388 personas	Q 149,795.15
3	Patrullajes policiales en motocicletas	Purulhá	67,388 personas	Q 56,035.99
4	Patrullajes policiales en bicicletas	Purulhá	67,388 personas	Q 2,039.87
5	Atención a personas agredidas	Purulhá	67,388 personas	Q 414,706.85
6	Patrullajes policiales	Purulhá	67,388 personas	Q 493,195.34
7	Operativos policiales	Purulhá	67,388 personas	Q 487,241.04
8	Patrullajes policiales en mercados	Purulhá	67,388 personas	Q 68,422.85
9	Patrullajes policiales en protección a la naturaleza	Purulhá	67,388 personas	Q 68,032.48
10	Operativos policiales en protección a la naturaleza	Purulhá	67,388 personas	Q 10,312.49

## Purulhá, Baja Verapaz

No.	Producto público	Comunidad	Beneficiarios	Monto (Q)
11	Seguridad a personalidades, edificios y entidades	Purulhá	67,388 personas	Q 92,796.46
12	Servicios policiales para mantener y resguardar el orden público	Purulhá	67,388 personas	Q 97,101.69
13	Operativos policiales especializados para el control de homicidios	Purulhá	67,388 personas	Q 485,718.17
14	Patrullajes policiales motorizados en áreas focalizadas para la reducción de homicidios	Purulhá	67,388 personas	Q 231,957.54
15	Atención a mujeres víctimas de violencia con asesoría y acompañamiento policial	Purulhá	67,388 personas	Q 285.28
16	Asesoría y acompañamiento policial a mujeres víctimas de violencia	Purulhá	67,388 personas	Q 38,283.35
17	Operativos policiales para el control del expendio y consumo de bebidas alcohólicas, fermentadas o destiladas	Purulhá	67,388 personas	Q 7,729.50
18	Puestos policiales fijos para la prevención de extorsiones	Purulhá	67,388 personas	Q 361.82
19	Atención de denuncias recibidas por extorsión	Purulhá	67,388 personas	Q 382.42

## Purulhá, Baja Verapaz

No.	Producto público	Comunidad	Beneficiarios	Monto (Q)
1	Operaciones Terrestres*	Purulhá	344,6550	Q76,016,702.37
2	Acciones de Prevención, contención y respuesta ante Covid-19*	Purulhá	326,731	Q23,754,647.28
3	Operaciones Terrestres*	Purulhá	344,6550	Q 70,601,060.00
4	Acciones de Prevención, contención y respuesta ante Covid-19*	Purulhá	326,731	Q 32,259,429.48
5	Apoyo a reforestación	Purulhá	67,388	Q43,880.00
6	Operación de Protección ambiental	Purulhá	67,388	Q1,176,840.00
7	Apoyo a reforestación	Purulhá	19,547	Q 43,880.00
8	Actividades de Protección ambiental	Purulhá	25,642	Q 1,134,000.00
	*Datos a nivel departamental			

## Purulhá, Baja Verapaz

No.	Producto público	Comunidad	Beneficiarios	Monto (Q)
1	Se realizó Monitoreo Comunitario a grupos focales en el marco del cumplimiento de la Línea de Acción de CCSyC de la GCNN.	MOCOHAN	38 familias (adolescentes, embarazadas, madres de familia d en niños de 0a 6 meses y de niños de 7 a 24 meses)	N/A
2	Articulación de acciones con integrantes de la COMUSAN para la Conmemoración de la Semana Mundial de la Lactancia Materna.	Purulhá, B. V.	Madres de familia con niños menores de 5 años del área Urbana y comunidades aledañas.	N/A
3	Articulación de acciones con integrantes de la COMUSAN para el desarrollo de Rally Informativo con Temas de: Derechos sexuales y reproductivos; Riesgos del embarazo; Aparatos reproductores; Sexualidad responsable y Proyecto de Vida.	Eben-Ezer	Adolescentes y Padres de familia.	N/A
4	Se realizó entrega de bolsas de víveres a niños del programa de nutrición	los Lochuyes, Los Jobos, Los Amates	niños de 0 a 2 años	N/A
5	Apoyo en la conformación de Comisiones Comunitarias de Seguridad Alimentaria y Nutricional, COCOSANES.	Salamá 12, San Miguel Chicaj 5, Rabinal 5, Cubulco 13, El Chol 5, Granados 8, San Jerónimo 5 y Purulhá 5.	336	N/A

## Purulhá, Baja Verapaz

No.	Producto público	Comunidad	Beneficiarios	Monto (Q)
6	Gestiones de Asistencia Alimentaria por InSAN, Emergencia y Medidas Judiciales	InSAN: Salamá 51, San Miguel Chicaj 38, Rabinal 47, Cubulco 52, Granados 42, San Jerónimo 38 y Purulhá 17. Emergencia: Eta e Iota Salamá 1 y Purulhá 1. Deslizamiento Purulhá 1, Tormenta Julia: Salamá, Rabinal y Cubulco. Medidas Judiciales: Salamá Aldea San Antonio el Sitio, Rabinal Aldea Xesigal y Concul, Cubulco Aldea Cimientos Cala y Laurel, Purulhá: Aldeas La Hamaca, El Mirador, Wesfalia, Ribaco, Mojón Paanimá, La Ceiba y Carmen los Gabilanes.	InSAN; Salamá 4,700 San Miguel Chicaj 4,317, Rabinal 6,238, Cubulco 4,038, Granados 2,925, San Jerónimo 3,166 y Purulhá 1,500. Emergencia: Salamá 96, Purulhá 15, Deslizamiento Purhula 14, Tormenta Julia: Salamá 622, Rabinal 401, Cubulco 45 y Purulhá 471. Medidas Judiciales: Salamá 1, Rabinal 2, Cubulco 3 y Purulhá 8.	N/A
7	Reuniones de la Comisión Departamental de Seguridad Alimentaria y Nutricional, CODESAN.	Cantidad de reuniones por año; 2020 8, 2021 12, 2022 12 y 2023 8.	1.080	N/A

\*La cantidad de beneficiarios corresponde a nivel departamental.



## Purulhá, Baja Verapaz

### Inversiones de Consejos de Desarrollo Departamental

Ejercicio fiscal 2020

No.	SNIP	Producto público	Comunidad	Beneficiarios	Monto (Q)
1	258205	CAMINO RURAL	CASERÍO OREJUELA	417	Q1,442,197.86
2	258206	CAMINO RURAL	ALDEA MATANZAS	750	Q1,433,550.00
3	241883	ALCANTARILLADO SANITARIO	BARRIO EL CALVARIO	558	Q1,483,550.00
4	241874	AGUA POTABLE	CASERÍO SACSAMANÍ PANALBARDA	300	Q1,157,736.00
5	241878	AGUA POTABLE	CASERÍO LA LIBERTAD PAMPA	515	Q837,345.00
6	241864	ESCUELA PRIMARIA	CASERÍO LOS ÁNGELES MAXAXÁ	101	Q747,882.50
7	241865	ESCUELA PRIMARIA	CASERÍO CAMPO NUEVO CHICOY	42	Q737,882.50
8	244308	ESCUELA PRIMARIA	CASERÍO EL JUTE	42	Q736,775.00
9	241843	INSTITUTO BASICO	BARRIO SAN ANTONIO	979	Q646,205.00
10	241871	INSTITUTO DIVERSIFICADO	ALDEA SAN MARCOS SACSAMANÍ	87	Q764,560.00
11	241886	INSTITUTO DIVERSIFICADO	BARRIO SAN ANTONIO	113	Q2,643,533.14
				3,904	Q12,631,217.00

## Purulhá, Baja Verapaz

Ejercicio fiscal 2021

No.	SNIP	Producto público	Comunidad	Beneficiarios	Monto (Q)
1	258805	CALLE RURAL	ALDEA MOCOCHAN	1,250	Q2,984,665.00
2	258758	AGUA POTABLE	ALDEA JALAHUTE	360	Q2,601,888.00
3	258764	AGUA POTABLE	CASERIO CHACALTE PAMPACAY	450	Q1,271,888.00
4	258771	AGUA POTABLE	ALDEA LA CEIBA	800	Q1,387,316.87
5	241864	ESCUELA PRIMARIA	CASERIO LOS ANGELES MAXAXA	101	Q134,618.85
6	241865	ESCUELA PRIMARIA	CASERIO CAMPO NUEVO CHICOY	42	Q177,091.80
7	258773	ESCUELA PRIMARIA	ALDEA SACSAMANI	500	Q683,058.48
8	258803	ESCUELA PRIMARIA	CASERIO NUEVO PROGRESO PANCHISIVIC	125	Q654,388.00
9	258804	ESCUELA PRIMARIA	CASERIO CENTRO WESTFALIA SECTOR II	75	Q773,138.00
10	258796	INSTITUTO BASICO	ALDEA LA PINADA	410	Q678,138.00
11	258797	INSTITUTO BASICO	CASERIO NUEVO AMANECER PANCOC	82	Q630,638.00
12	258802	INSTITUTO BASICO	ALDEA ESFUERZO CHEJEL	85	Q654,388.00
				4,280	Q12,631,217.00

## Purulhá, Baja Verapaz

Ejercicio fiscal 2022

No.	SNIP	Producto público	Comunidad	Beneficiarios	Monto (Q)
1	276863	CAMINO RURAL	CASERÍO CRUCERO HELVETIA A CASERÍO SAN JOSÉ HELVETIA	350	Q1,323,886.00
2	276864	CAMINO RURAL	CUESTA PRINCIPAL CASERÍO WESTFALIA	539	Q1,650,000.00
3	276873	CAMINO RURAL	CUESTA PRINCIPAL CASERÍO NUEVO AMANECER PANCOC	723	Q1,600,000.00
4	292419	CAMINO RURAL	CASERÍO RÍO COLORADO	500	Q298,051.00
5	294774	AGUA POTABLE	CASERÍO CRUCERO HELVETIA Y ALDEA MATANZAS	231	Q2,094,360.00
6	292353	AGUA POTABLE	ALDEA MONJON PANIMA	200	Q553,524.00
7	276855	PUESTO DE SALUD	CASERÍO MONTE BLANCO	1,678	Q1,200,000.00
8	276856	PUESTO DE SALUD	CASERÍO CIVIJA	950	Q1,200,000.00
9	283558	PUESTO DE SALUD	CASERÍO CENTRO HELVETIA	330	Q1,150,000.00
10	276857	PUESTO DE SALUD	ALDEA MATANZAS	786	Q1,100,000.00
11	294767	PUESTO DE SALUD	ALDEA PANIMA	526	Q1,250,000.00
12	294772	INSTITUTO DIVERSIFICADO	BARRIO SAN ANTONIO	59	Q500,000.00
				6,872	Q13,919,821.00

## Purulhá, Baja Verapaz

Ejercicio fiscal 2023

No.	SNIP	Producto público	Comunidad	Beneficiarios	Monto (Q)
1	296902	CAMINO RURAL	CUESTA PRINCIPAL ALDEA MONJON PANIMA	200	Q1,168,200.00
2	296903	CAMINO RURAL	CUESTA QUEBRADA EL JUTE CASERÍO LA PRESA	120	Q792,000.00
3	296909	CAMINO RURAL	CUESTA PRINCIPAL ALDEA EBEN EZER	540	Q1,980,000.00
4	300123	CAMINO RURAL	CASERÍO SUQUINAY II	893	Q677,713.00
5	296896	AGUA POTABLE	CASERÍOS OREJUELA CAMELIAS PANZAL ROSARIO PANZAL SANTA ELENA PANZAL	678	Q3,646,504.00
6	296906	AGUA POTABLE	CASERÍO LA HAMACA PANCHISIVIC	300	Q1,057,458.00
7	313251	AGUA POTABLE	CASERÍO SALIJA	456	Q1,893,481.00
8	313252	AGUA POTABLE	ÁREA URBANA	600	Q1,440,000.00
9	296904	PUESTO DE SALUD	CASERÍO MONTE ALEGRE	245	Q2,006,683.00
10	313250	PUESTO DE SALUD	CASERÍO PARRACHOCH I	300	Q1,144,370.00
				4,332	Q15,806,409.00

## Purulhá, Baja Verapaz

Ejercicio fiscal 2024

No.	SNIP	Producto público	Comunidad	Beneficiarios	Monto (Q)
1	313252	AGUA POTABLE	ÁREA URBANA	3,400	Q4,000,000.00
2	315989	ESCUELA PRIMARIA	BARRIO EL CENTRO	110	Q856,026.00
3	315991	PUESTO DE SALUD	CASERIO EL COMUNAL	450	Q1,163,750.00
4	315992	PUESTO DE SALUD	ALDEA JALAUTE	510	Q1,235,000.00
5	315993	AGUA POTABLE	CASERIO MULULHA	800	Q1,805,000.00
6	315994	AGUA POTABLE	CASERIO EL PACAYAL	700	Q1,586,500.00
7	315996	CAMINO RURAL	ALDEA MOCOCHAN	500	Q2,223,000.00
8	315997	CAMINO RURAL	CASERIO SUQUINAY II	600	Q950,000.00
9	315998	CAMINO RURAL	ALDEA PANCOC	550	Q1,425,000.00
10	316001	CAMINO RURAL	CASERIO RINCON EL CALVARIO	600	Q555,750.00
11	318380	AGUA POTABLE	BARRIO EL CALVARIO Y BARRIO SAN ANTONIO	700	Q2,519,517.00
				8,920	Q18,319,543.00

## Purulhá, Baja Verapaz

No.	Producto público	Comunidad	Beneficiarios	Monto (Q)
1	PERSONAS BENEFICIADAS CON FORMACIÓN OCUPACIONAL CERTIFICABLE	PURULHÁ	29	N/A
2	PERSONAS BENEFICIADAS CON CAPACITACIÓN NO CERTIFICABLE	PURULHÁ	453	N/A
3	EMPRESAS BENEFICIADAS CON ASISTENCIA TÉCNICA	PURULHÁ	1	N/A

Año	No.	Producto público	Comunidad	Beneficiarios	Monto (Q)
2020 - 2022	1	PERSONAS BENEFICIADAS CON FORMACIÓN OCUPACIONAL CERTIFICABLE	PURULHÁ	29	N/A
			TOTAL GENERAL	29	
2020 - 2022	1	PERSONAS BENEFICIADAS CON CAPACITACIÓN NO CERTIFICABLE	PURULHÁ	322	N/A
2023	2	PERSONAS BENEFICIADAS CON CAPACITACIÓN NO CERTIFICABLE	PURULHÁ	131	N/A
			TOTAL GENERAL	453	
2020 - 2022	1	EMPRESAS BENEFICIADAS CON ASISTENCIA TÉCNICA	PURULHÁ	1	N/A
			TOTAL GENERAL	1	

## Purulhá, Baja Verapaz

No.	Producto público	Comunidad	Beneficiarios	Monto (Q)
1	Cursos de capacitación	Purulhá	3	Q 135.21
2	Distintivo de Calidad y Sostenibilidad Turística Sello Q Verde	Purulhá	1	Q 16,300.00
3	Sello de Bioseguridad Turística	Purulhá	1	Q 400.00
4	Sitio web paseoguatemala.gt	Purulhá, Biotopo del Quetzal, Salto de Chilascó	Sector Local	No aplica
5	Gira influenciador Ana la Ucraniana	Purulhá, Ranchitos del Quetzal	Sector Turístico Local	Q 3,632.00
6	Gira prensa nacional aviturismo	Purulhá, Orquigonia	Sector Turístico Local	Q 6,886.66
7	Gira de fotografías de las Verapaces	Purulhá, Reserva Natural Ranchitos del Quetzal	Sector Turístico Local	Q 2,136.42
8	Gira de influenciadores nacionales para la promoción turística de las Verapaces	Purulhá, Reserva Natural Ranchitos del Quetzal	Sector Turístico Local	Q 3,833.33
9	Gira de familiarización con agencias de viajes de El Salvador, previo a las Fiestas Agostinas y la promoción turística	Purulhá, Reserva Natural Ranchitos del Quetzal	Sector Turístico Local	Q 6,842.85

## Purulhá, Baja Verapaz

Año	No,	Producto público	Comunidad	Beneficiarios	Monto (Q)
2022	1	Asistencia técnica "Política Municipal para el Mejoramiento de la Generación y Recaudación de Ingresos Propios"	Purulhá	Gobierno municipal	Q4,500.00
2022	2	Programa de fortalecimiento municipal	Purulhá	Gobierno municipal	Q28,000.00

Nota: Purulhá, San Jerónimo y San Miguel Chicaj comparten el monto de Q28,000.00



## Purulhá, Baja Verapaz

No,	Producto público	Comunidad	Beneficiarios	Monto (Q)
1	Servicios de laboratorio de agua	Purulha	4 entidades	N/A

Año	No,	Producto público	Comunidad	Beneficiarios	Monto (Q)
2020	1	Capacitación en Gestión Municipal a autoridades. funcionarios y empleados municipales	Área Urbana	2,062 personas	Q 544,003.18
	2	Capacitación en gestión social a empleados municipales y sociedad civil urbana organizada	Área Urbana	1,813 personas	Q 715,024.39
	3	Capacitación en temas de administración. finanzas y en elaboración de instrumentos dirigida a autoridades. funcionarios y empleados municipales	Área Urbana	231 personas	Q 878,075.56
2021	1	Capacitación en Gestión Municipal a autoridades. funcionarios y empleados municipales	Área Urbana	3,884 personas	Q 592,142.96
	2	Capacitación en gestión social a empleados municipales y sociedad civil urbana organizada	Área Urbana	2,381 personas	Q 771,469.21
	3	Capacitación en temas de administración. finanzas y en elaboración de instrumentos dirigida a autoridades. funcionarios y empleados municipales	Área Urbana	1,034 personas	Q 776,018.27

**\*Nota: Cifras a nivel nacional**

## Purulhá, Baja Verapaz

Año	No,	Producto público	Comunidad	Beneficiarios	Monto (Q)
2022	1	Capacitación en Gestión Municipal a autoridades, funcionarios y empleados municipales	Área Urbana	4,389 personas	Q 588,997.74
	2	Capacitación en gestión social a empleados municipales y sociedad civil urbana organizada	Área Urbana	2,803 personas	Q 805,028.26
	3	Capacitación en temas de administración, finanzas y en elaboración de instrumentos dirigida a autoridades, funcionarios y empleados municipales	Área Urbana	231 personas	Q 785,660.88
2023	1	Capacitación en Gestión Municipal a autoridades, funcionarios y empleados municipales	Área Urbana	2,126 personas	Q 374,429.3
	2	Capacitación en gestión social a empleados municipales y sociedad civil urbana organizada	Área Urbana	1,818 personas	Q 512,970.23
	3	Capacitación en temas de administración, finanzas y en elaboración de instrumentos dirigida a autoridades, funcionarios y empleados municipales	Área Urbana	109 personas	Q 474,689.8

**\*Nota: Cifras a nivel nacional**

## Purulhá, Baja Verapaz

Año	No,	Producto público	Comunidad	Hect, Afec,	Beneficiarios	Monto (Q)
2020	1	Incendios Forestales y No Forestales Atendidos	Aldea Mochan	40	N/I	Q 9,882,225.10
	2		Finca Santa Rosa	85	N/I	
	3		Country Deligth y Finca Santa Rosa	30	N/I	
	4		Corredor Biológico del Bosque Nuboso Aldea Panimaquito	80	N/I	
	5		Sector Plan Grande	15	N/I	
	6		Cerro Mochan	15	N/I	
2021	1	Incendios Forestales y No Forestales Atendidos	Aldea Portezuelo	1	N/I	Q 8,405,144.71
	2		Sacsamani	7	N/I	
	3		Aldea Ribacó	2	N/I	
	4		Aldea Pibaó	2	N/I	
	5		Caserío Nuevo San Rafael	3	N/I	
2023	1	Incendios Forestales y No Forestales Atendidos	Aldea Mochan 1	5	N/I	Q 5,607,818.70
	2		Aldea Chitucan	40	N/I	
	3		Aldea Buena Vista	30	N/I	
	4		Aldea Xesiguan	20	N/I	

\*\*

\*\*

\*\*

\*\* NOTA: El monto consignado representa lo ejecutado en forma global para el ejercicio fiscal indicado

## Purulhá, Baja Verapaz

### Actividades Realizadas en el Municipio

No.	Producto público	Comunidad	Beneficiarios	Monto (Q)
1	EXPEDIENTE LEVANTAMIENTO CATASTRAL POR PREDIO, FINALIZADO.	PURULHÁ	15,526	Q 4,657,800.00
2	INFORMES CIRCUNSTANCIADOS DE PREDIOS, FINALIZADO.	PURULHÁ	15,526	Q 1,552,600.00
3	DICTAMEN JURÍDICO Y DECLARATORIA DE PREDIO CATASTRADO, ELABORADO.	PURULHÁ	15,526	Q 1,397,340.00
4	NOTIFICACIÓN DE DECLARATORIA DE PREDIO CATASTRADO, REALIZADO.	PURULHÁ	15,526	Q 1,552,600.00
5	INSCRIPCIÓN DE PREDIO CATASTRADO EN EL REGISTRO PÚBLICO.	PURULHÁ	15,526	Q 2,328,900.00
6	DECLARATORIA ADMINISTRATIVA DE TIERRAS COMUNALES.	COMUNIDAD INDÍGENA SIERRA LINDA	260	n/d
		COMUNIDAD MULULJÁ	362	n/d
7	CAPACITACIÓN SOBRE SIG Y NORMAS TÉCNICAS CATASTRALES.	PURULHÁ	1	Q 50,000.00
8	ACOMPAÑAMIENTO TÉCNICO EN EL PROCESO DE IMPLEMENTACIÓN DEL PDM-OT.	PURULHÁ	1	Q 100,000.00
9	TRASLADO DE INFORMACIÓN CATASTRAL PARA EL USO Y MANEJO MULTIFINALITARIO POR MEDIO DEL SAIM.	PURULHÁ	1	Q 50,000.00
10	TRASLADO DE ORTOFOTOS POR MEDIO DEL SAIM.	PURULHÁ	N/I	N/I
11	ACOMPAÑAMIENTO SOBRE ORDENAMIENTO TERRITORIAL Y CATASTRO.	PURULHÁ	1	Q 50,000.00

## Purulhá, Baja Verapaz

### Actividades Realizadas en el Municipio 2020 - 2023

No.	Producto público	Comunidad	Beneficiarios	Monto (Q)
1	EXPEDIENTE LEVANTAMIENTO CATASTRAL POR PREDIO, FINALIZADO.	PURULHÁ	732	Q 219,600.00
2	INFORMES CIRCUNSTANCIADOS DE PREDIOS, FINALIZADO.	PURULHÁ	712	Q 71,200.00
3	DICTAMEN JURÍDICO Y DECLARATORIA DE PREDIO CATASTRADO, ELABORADO.	PURULHÁ	1,888	Q 169,920.00
4	NOTIFICACIÓN DE DECLARATORIA DE PREDIO CATASTRADO, REALIZADO.	PURULHÁ	2,725	Q 272,500.00
5	INSCRIPCIÓN DE PREDIO CATASTRADO EN EL REGISTRO PÚBLICO.	PURULHÁ	5,182	Q 777,300.00
6	DECLARATORIA ADMINISTRATIVA DE TIERRAS COMUNALES.	COMUNIDAD INDÍGENA SIERRA LINDA	260	n/d
		COMUNIDAD MULULJÁ	362	n/d
7	CAPACITACIÓN SOBRE SIG Y NORMAS TÉCNICAS CATASTRALES.	PURULHÁ	1	Q 50,000.00
8	ACOMPAÑAMIENTO TÉCNICO EN EL PROCESO DE IMPLEMENTACIÓN DEL PDM-OT.	PURULHÁ	1	Q 100,000.00
9	TRASLADO DE INFORMACIÓN CATASTRAL PARA EL USO Y MANEJO MULTIFINALITARIO POR MEDIO DEL SAIM.	PURULHÁ	1	Q 50,000.00
10	TRASLADO DE ORTOFOTOS POR MEDIO DEL SAIM.	PURULHÁ	N/I	N/I
11	ACOMPAÑAMIENTO SOBRE ORDENAMIENTO TERRITORIAL Y CATASTRO.	PURULHÁ	1	Q 50,000.00

### Acciones Pendientes

Declarado como Municipio catastrado, según resolución no. 752-001-2022 de fecha 9 de noviembre de 2022, y publicado en el diario de Centroamérica el 9 de diciembre de 2022.

**Alejandro Eduardo Giammattei Falla**  
**Señor Presidente de la República**

---

**Secretaría de Coordinación  
Ejecutiva de la Presidencia**

Álvaro Leonel Díaz Velásquez  
Secretario de Coordinación Ejecutiva

Danilo José Soto Castañeda  
Subsecretario de Coordinación Ejecutiva

Victor Hugo Paiz Gómez  
Subsecretario para la Descentralización

Leonel Eduardo Girón Véliz  
Director del Sistema de Consejos de Desarrollo

Luis Eduardo Orozco Orellana  
Director General para la Descentralización

Jonathan Arnulfo Del Cid López  
Director de Informática

Jesús Felipe Polanco Tello  
Director Técnico de Operaciones

Luis Alfonso Rodas Guzmán  
Director de Planificación

Jennifer Cristina García Marroquín  
Directora de Comunicación social

Luz Azucena Mendoza Cajbón  
Directora Administrativa Financiera

María José Sánchez Mejía  
Directora de Asesoría Jurídica

Alberto Emmanuel Soto de León  
Director de Auditoría Interna

Isis Ana Graciela Serrano Lemus  
Asesoría Técnica

Saúl Nehemías Obando Mejía  
Dirección Técnica de Operaciones

David Roberto Barrera Valenzuela  
Dirección Técnica de Operaciones

**Autorizado**

---

Alejandro Eduardo Giammattei Falla  
Señor Presidente de la República

Álvaro Leonel Díaz Velásquez  
Secretario de Coordinación Ejecutiva de la Presidencia

**Elaborado**

---

Despacho  
Secretaría de Coordinación Ejecutiva de la Presidencia

Subsecretaría de Coordinación Ejecutiva  
Secretaría de Coordinación Ejecutiva de la Presidencia

**Revisado**

---

Dirección del Sistema de Consejos de Desarrollo  
Dirección Técnica de Operaciones  
Dirección de Descentralización

**Diseño y diagramación**

---

Dirección de Comunicación Social

**340** municipios  
**fuertes,**  
**hacen un Estado fuerte!**

ACCESO A INFORMACIÓN DIGITAL



<https://scep.gob.gt/carta-de-navegacion-municipal/>