



Carta de navegación Municipal

MUNICIPALIDAD DE PATZÚN, CHIMALTENANGO



GOBIERNO de GUATEMALA
DR. ALEJANDRO GIANMATTEI

MINISTERIO DE SERVICIOS PÚBLICOS



GOBIERNO de GUATEMALA
DR. ALEJANDRO GIANMATTEI

MINISTERIO DE TRABAJO Y PREVISIÓN SOCIAL



GOBIERNO de GUATEMALA
DR. ALEJANDRO GIANMATTEI

MINISTERIO DE CULTURA Y DEPORTE



GOBIERNO de GUATEMALA
DR. ALEJANDRO GIANMATTEI

MINISTERIO DE AMBIENTE Y RECURSOS NATURALES



GOBIERNO de GUATEMALA
DR. ALEJANDRO GIANMATTEI

MINISTERIO DE SALUD PÚBLICA Y ASISTENCIA SOCIAL



GOBIERNO de GUATEMALA
DR. ALEJANDRO GIANMATTEI

MINISTERIO DE AGRICULTURA, GANADERÍA Y ALIMENTACIÓN



GOBIERNO de GUATEMALA
DR. ALEJANDRO GIANMATTEI

MINISTERIO DE COOPERACIÓN



GOBIERNO de GUATEMALA
DR. ALEJANDRO GIANMATTEI

MINISTERIO DE EDUCACIÓN



GOBIERNO de GUATEMALA
DR. ALEJANDRO GIANMATTEI

SECRETARÍA DE SEGURIDAD ALIMENTARIA Y NUTRICIONAL DE LA PRESIDENCIA DE LA REPÚBLICA



GOBIERNO de GUATEMALA
DR. ALEJANDRO GIANMATTEI

SECRETARÍA PRESIDENCIAL DE LA VELOCIDAD



GOBIERNO de GUATEMALA
DR. ALEJANDRO GIANMATTEI

COMISIÓN PRESIDENCIAL DE ASUNTOS MUNICIPALES



Instituto Guatemalteco de Turismo



Secretaría de Economía y Planificación



Estimados Alcaldes y Alcaldesas:

Me dirijo a ustedes con un mensaje de profundo compromiso y gratitud en este importante momento de transición de gobierno. Como Presidente de la República de Guatemala, identificado plenamente con el municipalismo y la necesidad de fortalecer el poder local, es mi deber informarles sobre los alcances y resultados a nivel local y nacional, y cómo orientar de mejor manera los retos del desarrollo en las 340 municipalidades del país.

En este sentido, deseo resaltar el análisis exhaustivo realizado por la Secretaría de Coordinación Ejecutiva de la Presidencia, los Ministerios y demás instituciones que reportan los logros alcanzados a nivel sectorial y del Sistema de Consejos de Desarrollo, así como las brechas que se deben superar. Los datos recopilados en este análisis, proporcionan una base sólida para la toma inteligente y oportuna de decisiones en cada municipalidad, por lo que se ilustran las prioridades de su municipio, así como las transferencias financieras que el Organismo Ejecutivo traslada de manera efectiva y oportuna a todas las municipalidades del país, lo que ha permitido ir cerrando brechas y asegurar un futuro más próspero.

El Sistema de Consejos de Desarrollo ha sido una herramienta fundamental para fomentar la participación ciudadana y garantizar que las necesidades de nuestras comunidades sean atendidas de manera adecuada. Gracias al esfuerzo conjunto entre el Gobierno central y las

municipalidades, se han logrado avances notables en el desarrollo local y en la mejora de la calidad de vida de nuestros ciudadanos, fortaleciendo así el municipalismo.

Es importante reconocer que aún existen retos por alcanzar. Estos retos y brechas demandan como país, redoblar esfuerzos y a trabajar de la mano para superar las adversidades. Con la información proporcionada por el Gobierno central en este documento, estamos en una posición sólida para tomar decisiones informadas que nos permitan avanzar hacia una Guatemala con más desarrollo. Hacer gobierno implica recordar que el verdadero poder radica en la unidad, complementariedad y colaboración, por lo que trabajar en conjunto para beneficio de las comunidades, asegura construir una Guatemala más fuerte, más unida y más próspera.

**"Que Dios bendiga Guatemala".
Con gratitud y compromiso,**

**Dr. Alejandro Giammattei
Presidente de la República**

LIBERTAD
15 DE
SEPTIEMBRE
DE 1821

Eficiencia en aportes a Consejos de Desarrollo Departamental, Chimaltenango 2020 - 2023

No.	Municipio	Porcentaje de ejecución 2020	Porcentaje de ejecución 2021	Porcentaje de ejecución 2022	Porcentaje de ejecución 2023	Porcentaje de ejecución 2020 - 2023
1	Zaragoza	100%	100%	100%	44%	83%
2	Chimaltenango	89%	100%	100%	49%	83%
3	Patzún	94%	100%	100%	44%	82%
4	Santa Apolonia	100%	100%	94%	25%	77%
5	San Pedro Yepocapa	100%	100%	100%	13%	74%
6	San Miguel Pochuta	100%	100%	100%	5%	72%
7	El Tejar	98%	94%	77%	32%	72%
8	Santa Cruz Balanyá	98%	97%	97%	14%	72%
9	San Juan Comalapa	98%	100%	95%	0%	68%
10	Acatenango	95%	96%	77%	17%	68%
11	Patzicía	96%	99%	87%	6%	67%
12	San Andrés Itzapa	59%	99%	99%	22%	67%
13	Parramos	94%	82%	71%	30%	66%
14	Tecpán Guatemala	92%	97%	57%	32%	66%
15	San Martín Jilotepeque	91%	73%	68%	38%	65%
16	San José Poaquil	41%	95%	88%	20%	60%

*Información al mes de agosto 2023.

Asignación IVA-PAZ CODEDE

Al mes de agosto de 2023

Ejercicio Fiscal	Monto Aprobado	Saldo de Arrastre (Ejercicio fiscal anterior)	Monto Real	Monto Desembolsado	Saldo de Arrastre (Ejercicio fiscal actual)	Porcentaje de Ejecución
2020	Q7,884,644.00	-Q141,252.80	Q7,743,391.20	Q7,399,616.64	Q485,027.36	94%
2021	Q7,884,644.00	-Q485,027.36	Q7,399,616.64	Q7,884,644.00	Q0.00	100%
2022	Q9,742,801.00	Q0.00	Q9,742,801.00	Q9,708,801.00	Q34,000.00	100%
2023	Q11,005,456.00	-Q34,000.00	Q10,971,456.00	Q4,891,227.50	Q6,114,228.50	44%
Total	Q36,517,545.00	-Q660,280.16	Q35,857,264.84	Q29,884,289.14	Q6,633,255.86	82%

1

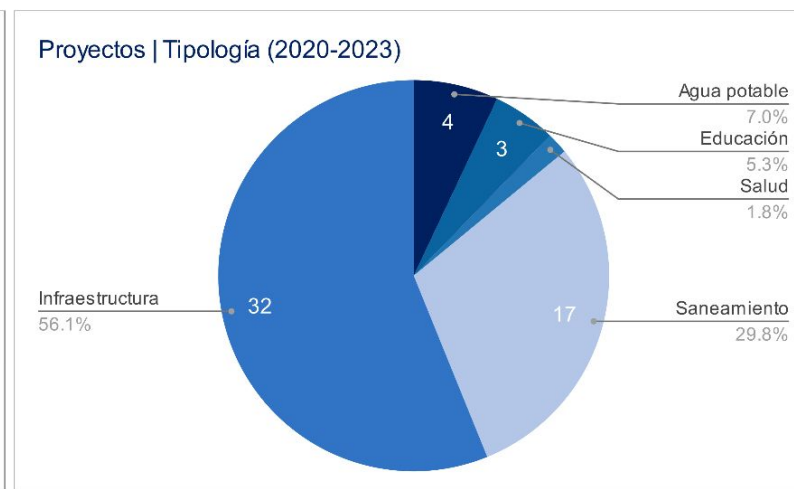
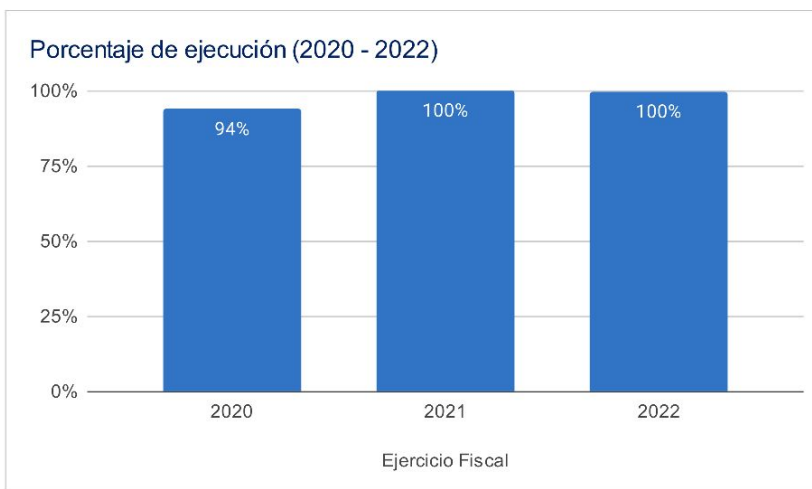

Asignaciones y Transferencias al Municipio

Ejercicio Fiscal	Asignación Constitucional	Asignación IVA-PAZ Municipalidades	Asignación Vehículos	Petróleo	Asignación IVA-PAZ CODEDE	Total
2020	Q 8,351,994.50	Q 10,381,474.44	Q 1,166,305.29	Q 318,828.46	Q7,884,644.00	Q 28,103,246.69
2021	Q 9,041,751.88	Q 11,238,838.34	Q 1,262,625.71	Q 346,127.06	Q7,884,644.00	Q 29,773,986.99
2022	Q 10,491,587.99	Q 12,394,150.70	Q 1,201,632.91	Q 397,246.78	Q9,742,801.00	Q 34,227,419.38
2023	Q 12,051,397.01	Q 14,220,897.38	Q 1,258,056.16	Q 417,935.16	Q11,005,456.00	Q 38,953,741.71
Total	Q 39,936,731.38	Q 48,235,360.86	Q 4,888,620.07	Q 1,480,137.46	Q36,517,545.00	Q 131,058,394.77

1

Total asignado al municipio: **Q 131,058,394.77**

Necesidades Municipales Patzún, Chimaltenango

Área prioritaria	Brecha %	Necesidades					
Educación							
PAIN (Programa de atención integral al niño y niña)	99%	En este nivel existe	9094	niños que necesitan atención educativa.			
Preprimaria	47%	Se recomienda contemplar	64	aulas y docentes para cubrir a	1916	niños.	
Primaria	11%	Se recomienda contemplar	29	aulas y docentes para cubrir a	874	niños.	
Básico	51%	Se recomienda contemplar	65	aulas y docentes para cubrir a	1951	niños.	
Diversificado	91%	Se recomienda contemplar	122	aulas y docentes para cubrir a	3646	niños.	
Salud y agua potable							
Porcentaje desnutrición aguda	0.1%	Se registró	12	casos de niños menores de 5 años con desnutrición aguda en el municipio.			
Porcentaje desnutrición crónica	13%	Se registró	1061	casos de niños menores de 5 años con desnutrición crónica en el municipio.			
Establecimientos de salud	23%	Considerando que el centro de salud tiene capacidad para atender hasta a 20,000 personas y el puesto de salud a 5,000 personas, es recomendable invertir en 1 centro de salud adicional para brindar la cobertura de salud.					
Enfermedades causadas por alimentos y agua	2%	Se registró	1060	casos de enfermedades transmitidas por alimentos o agua contaminada.			
Red domiciliar de agua potable	15%	Se necesita cubrir el acceso a red domiciliar de agua potable de		1890	viviendas.		
Saneamiento							
Manejo de desechos	58%	7149 viviendas requieren de un sistema adecuado de manejo de desechos sólidos o tren de aseo.					
Acceso a servicio sanitario	47%	5725 viviendas requieren de acceso a un servicio sanitario adecuado.					
Acceso a sistema de drenajes	47%	5787 viviendas requieren acceso a sistema de drenajes.					

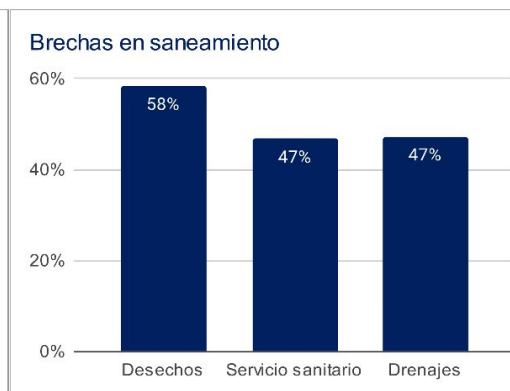
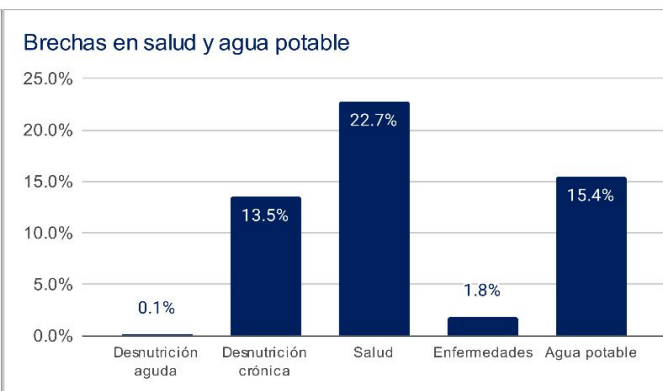
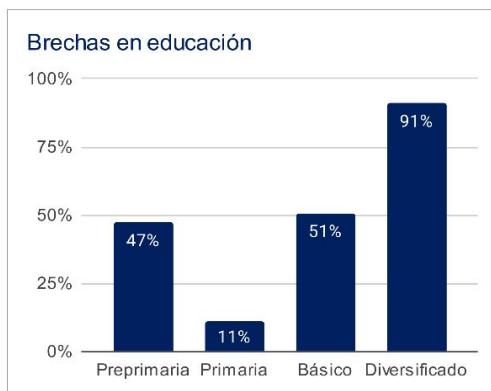

1 Asignaciones y Transferencias a Municipalidades. Dirección Financiera, MINFIN (2023)

3 Morbilidad por desnutrición crónica y aguda en menores de 5 años. SIGSA - MSPAS (2022). Morbilidad por enfermedades relacionadas a enfermedades transmitidas por alimentos y/o agua (ETAS's). SIGSA - MSPAS (2022). Establecimientos de salud a nivel nacional. MSPAS (2023).

2 Datos poblacionales del Censo 2018. INE (2018). Cobertura educativa. MINEDUC (2023).

4 Datos poblacionales y de vivienda. Censo 2018. INE (2018).

Departamento: Chimaltenango

(1) ▾

Municipio: Patzún

(1) ▾

Año ▾	Aporte Consejos	Constitucional	IVA-Paz Municipalidades	Vehículos	Petróleo	Total
2024	12.767.349,00	12.051.397,01	14.220.897,38	1.258.056,16	417.935,16	40.715.634,71
2025	13.722.845,40	13.520.160,72	15.689.523,12	1.283.014,90	460.620,97	44.676.165,12
2026	15.011.467,60	14.561.005,74	16.755.613,62	1.300.908,12	487.623,12	48.116.618,20
2027	16.300.089,80	15.601.850,75	17.821.704,11	1.318.801,34	514.625,27	51.557.071,28
Total	57.801.751,80	55.734.414,22	64.487.738,23	5.160.780,52	1.880.804,52	185.065.489,31

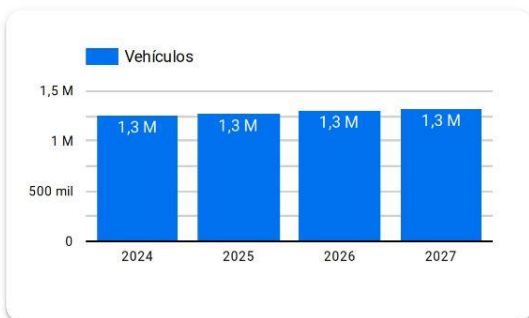
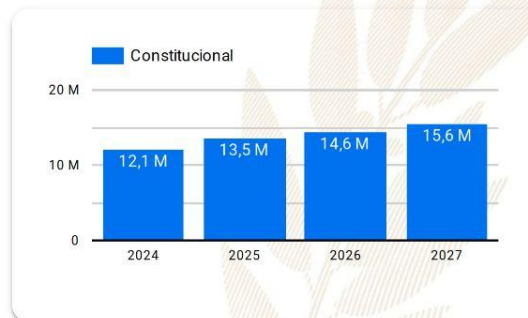
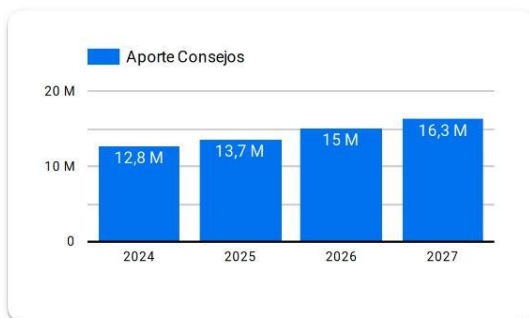

Año 2024: Presupuesto sujeto a aprobación por el Congreso de la República de Guatemala.

Años 2025-2027: Proyección elaborada en base a presupuestos aprobados para los años 2020 a 2024.

Resumen de **giras** **presidenciales**

Giras Presidenciales es un modelo de seguimiento programático presidencial y de administración pública introducido en Guatemala en 2021, con el propósito de establecer mayor cercanía entre el gobierno central y los poderes locales. Estas giras permitieron la coordinación interinstitucional entre la Secretaría Privada de la Presidencia, la Secretaría de Coordinación Ejecutiva de la Presidencia y el gabinete de gobierno, con el liderazgo del Presidente de la República. La aceptación por parte de los alcaldes fue notable, con altos porcentajes de asistencia a las giras.

El enfoque municipalista del modelo promovió el acercamiento entre los poderes locales y el gobierno central, mediante mesas de discusión que abordaron temas de importancia municipal y agilizaron los procesos para satisfacer demandas y necesidades locales. Se presentaron propuestas prácticas para encontrar soluciones a través del seguimiento programático.

MODALIDADES

Las giras presidenciales se adaptaron a distintas modalidades, presenciales en cabeceras departamentales y en el Palacio Nacional, incluyendo reuniones virtuales durante la pandemia de COVID-19, demostrando la capacidad de adaptación y la importancia de utilizar recursos tecnológicos para garantizar la continuidad de la gestión pública.

SEGUIMIENTO

La documentación y el seguimiento de acciones derivadas de los proyectos y programas de desarrollo fueron sistematizados, esto fue logrado a través de la Secretaría de Coordinación Ejecutiva de la Presidencia y la Secretaría Privada de la Presidencia, con equipos dedicados a mantener actualizada la Matriz de Seguimiento a Compromisos Presidenciales y Solicitudes Municipales en las Mesas de Trabajo.

RESULTADO

Las giras presidenciales contribuyeron a mejorar la administración pública, fortaleciendo la confianza y la participación ciudadana en la gestión gubernamental. Además, agilizaron los procesos y redujeron los tiempos de respuesta, impulsando el desarrollo del país.

Departamento: Chimaltenango (1) ▾

Municipio: Patzún (1) ▾

Los Compromisos Presidenciales y Solicitudes de Alcaldes, se adquirieron por el Señor Presidente, durante las Giras Presidenciales realizadas durante el periodo de Gobierno 2020-2023.

La Secretaría de Coordinación Ejecutiva de la Presidencia en coordinación con La Secretaría Privada de la Presidencia, realizaron el seguimiento programático de los Compromisos Presidenciales y Solicitudes de Alcaldes, en base a la actualización del avance indicado por los delegados de los diferentes Ministerios y Secretarías responsables.

Compromisos Presidenciales

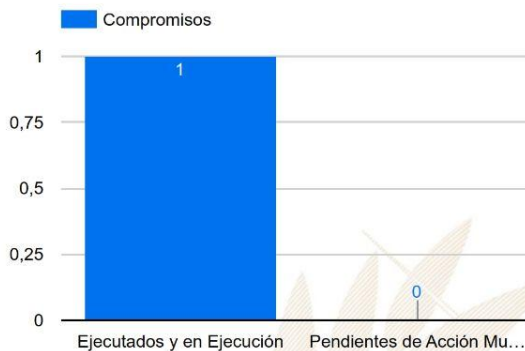

Compromisos

1

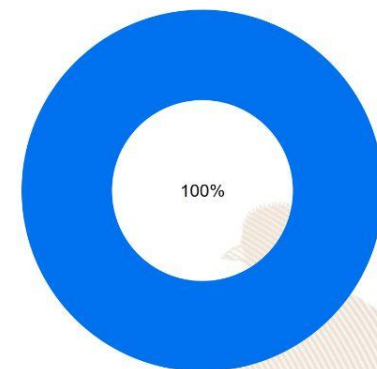

● Ejecutados y en Ejecución ● Pendientes de Acción Municipal

Instituciones	Compromisos ▾	Solicitudes
1. CIV	1	5
2. MEM	0	1
3. MINECO	0	1
4. MINEDUC	0	2
5. MIDES	0	2
6. SCEP	0	4
7. MSPAS	0	1
8. MINTRAB	0	2
9. MICUDE	0	1
10. INGUAT	0	1
Total	1	20

Solicitudes de Alcaldes



Solicitudes

20

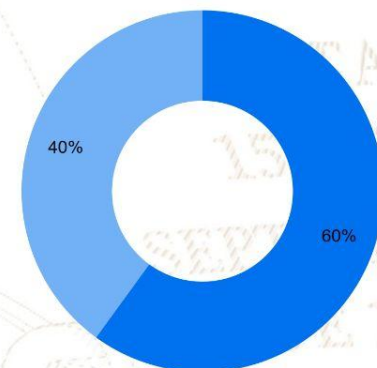

● Ejecutados y en Ejecución ● Pendientes de Acción Municipal

SIPROCODE

La SCEP, con el objetivo de modernizar y hacer más eficientes, eficaces y transparentes los procesos de planificación y ejecución de los proyectos financiados con recursos de inversión destinados al Sistema de Consejos de Desarrollo, presentó ante el Consejo Nacional de Desarrollo Urbano y Rural -CONADUR- el Sistema Electrónico para la Administración de Procesos de Proyectos de Consejos de Desarrollo para su aprobación.

OBJETIVO

Acercar a los entes rectores y a las unidades ejecutoras, con el fin de agilizar los procesos de solicitud y emisión de avales, dictámenes técnicos u otros documentos, para la aprobación de los proyectos en las etapas de planificación y ejecución. Asimismo, sustituir las interacciones físicas por virtuales y a la vez establecer un historial de tiempo por gestión realizada entre las unidades ejecutoras y los entes rectores, también notificar en tiempo real sobre las nuevas solicitudes.

BENEFICIOS INSTITUCIONALES

- Coordinación interinstitucional permanente.
- Disminución de la burocracia.
- Reducción de la vulnerabilidad en los procedimientos.
- Agilización de procesos.
- Reducción de tiempo en emisión de avales, dictámenes técnicos y otros documentos a 20 días hábiles.
- Disminución de costos en trámites.
- Fortalece la transparencia en los procesos.
- Monitoreo y seguimiento a través de la plataforma;
- Trámites no presenciales.
- Vista pública de información general y acceso a la misma.
- Permitir el seguimiento a los procesos y gestiones de trámites en cada una de sus etapas por parte de las instituciones involucradas.

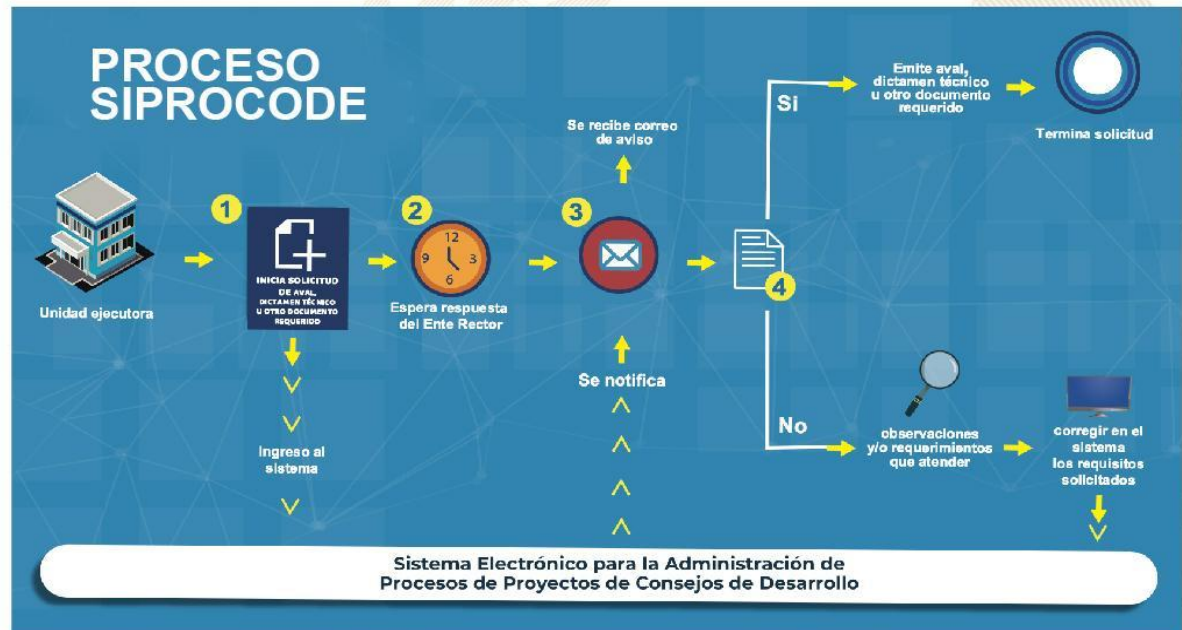

La SCEP coordina con diferentes instituciones del Estado y sector privado, para acercar los servicios públicos de forma temporal en alianza con municipalidades y gobernaciones departamentales, estimulando de esa manera el proceso de desconcentración de las instituciones del Estado.

SCEP realizó acciones de coordinación y logística para el desarrollo de las Jornadas Móviles de Servicios Integrados desde el año 2020 hasta julio de 2023.

Servicios que se brindan durante las Jornadas Móviles de Servicios Integrados:

- Trámites de carencia de antecedentes policiales, renovación de licencia de conducir, pasaportes, actualización de datos y empadronamiento.
- Quioscos informativos del Sistema Nacional del Empleo, promoción del turismo y talleres de temas ambientales, entre otros.
- Información sobre las iniciativas Bono Social, entrega de becas y Comedores Sociales.
- Acceso a consultas de medicina general, psicología, nutrición, pediatría, hisopados, jornada de vacunación contra el COVID-19 y charlas sobre salud.
- Capacitaciones en temas tributarios y actualización de documentos, entre otros.



DEPARTAMENTO DE
TRÁNSITO DE LA PNC



GOBIERNO de
GUATEMALA
DR. ALEJANDRO GIANMATTEI

MINISTERIO DE
ECONOMÍA



GOBIERNO de
GUATEMALA
DR. ALEJANDRO GIANMATTEI

MINISTERIO DE
SALUD PÚBLICA
Y ASISTENCIA
SOCIAL



CONSEJO
NACIONAL DE
ATENCIÓN AL MIGRANTE
DE GUATEMALA

CONAMIGUA

Portal de

Gobiernos Locales

Estimado Usuario, Bienvenido

PORTAL DE GOBIERNOS LOCALES

Es un sitio web que ofrece al usuario, de forma fácil, dinámica e integrada, el acceso a una serie de recursos y de servicios relacionados a la información presupuestaria y financiera registrada por los gobiernos locales y sus empresas municipales en el SIAF.

Este portal cuenta con reportes dinámicos establecidos que ofrecen datos en tiempo real relacionados a:

- Presupuesto por Resultados
- Enfoque Temático
- Grupo Objeto de Gasto
- Finalidad, Función y División

También permite al usuario elaborar sus propios reportes de ingresos, gastos y contables de acuerdo a sus necesidades.

Para el análisis de las finanzas municipales y la oportuna toma de decisiones, pone a disposición los siguientes tableros de indicadores:

ICFM Índice Consolidado Financiero Municipal:

Es una herramienta de análisis que permite a los funcionarios municipales realizar mediciones de los datos que registran en el -SICOIN GL-, con los cuales se puede interpretar la situación económico-financiera de la municipalidad durante uno o varios ejercicios fiscales.

Objetivos de Desarrollo Sostenible:

Se presenta el impacto de la Gestión Municipal desde la perspectiva de los Objetivos de Desarrollo Sostenible.

Actualmente ofrece a los usuarios municipales la oportunidad de realizar el pago de sus servicios públicos a través de internet.

Cobros en Línea:

Permite al vecino realizar sus pagos a través de tarjeta de crédito y/o débito, de cualquier servicio (agua, IUSI y arbitrios) que presta la Municipalidad, desde la comodidad de su casa o desde cualquier lugar en donde se encuentre; al ingresar en el ícono le permitirá:

- Pagar documento de cobro (Todos los Servicios)
- Pagar boleto de ornato
- Pagar multas de tránsito



También cuenta con una sección de noticias, biblioteca virtual y enlaces importantes.

Para acceder al Portal de Gobiernos Locales,
escanea o haz click en el código QR:



ÍNDICE CONSOLIDADO FINANCIERO MUNICIPAL - ICFM -

12100407

CHIMALTENANGO

MUNICIPALIDAD DE PATZUN







Calificación General

Gestión Financiera

71

Moderada

	Puntuación máxima		Resultado municipio
	Solvencia General	30	15
	Autonomía Financiera Municipal	15	5
	Dependencia Financiera Municipal	6	1
	Ahorro Operacional	5	5
	Relación de Recursos y Gastos - Sin Endeudamiento	4	4
	Solvencia Financiera	30	28
	Liquidez Financiera	5	5
	Recursos por Endeudamiento	5	5
	Pasivo por Endeudamiento	10	10
	Pasivo con Acreedores	10	8
	Dinamismo Económico	15	7
	Inversión por Habitante	5	1
	Recursos Propios por Habitante	5	1
	Pasivo por Habitante	5	5
	Evaluación Presupuestaria	25	21
	Ejecución Presupuestaria de Ingresos	6	5
	Ejecución Presupuestaria de Egresos	5	3
	Relación de Gastos e Ingresos Ejecuta	5	5
	Ejecución por Tipo de Gasto	6	6
	Transferencias Presupuestarias	3	2

Fuente: Reporte índice consolidado financiero municipal ICFM, 2023, Ministerio de Finanzas Públicas.

Para acceder al detalle anual sobre el ICFM escanea el siguiente código QR



Ingresos

Código y Clase de Ingreso	Código y Recurso de Ingreso	Recurso Auxiliar		Presupuesto Vigente 2022		Presupuesto Vigente 2023
10000 INGRESOS TRIBUTARIOS	10141 SOBRE LA TENENCIA DE PATRIMONIO	IUSI 2/1000	Q	22,324	Q	59,800
		IUSI 6/1000	Q	9,530	Q	18,860
		IUSI 9/1000	Q	11,578	Q	33,925
		Multas IUSI 2/1000			Q	5,750
		Multas IUSI 6/1000	Q	-		
	Total 10141 SOBRE LA TENENCIA DE PATRIMONIO		Q	43,432	Q	118,335
	10281 SOBRE ESTABLECIMIENTOS COMERCIAL	Abarroterías	Q	3,025	Q	4,600
	Total 10281 SOBRE ESTABLECIMIENTOS COMERCIALES		Q	3,025	Q	4,600
	10284 SOBRE DIVERSIONES Y ESPECTÁCULOS	Cablevision	Q	51,037	Q	46,000
	Total 10284 SOBRE DIVERSIONES Y ESPECTÁCULOS		Q	51,037	Q	46,000
	10289 OTROS ARBITRIOS MUNICIPALES	Multa del Boleto de Ornato	Q	46,526	Q	20,010
		Valor Boleto de Ornato	Q	226,073	Q	220,800
	Total 10289 OTROS ARBITRIOS MUNICIPALES		Q	272,598	Q	240,810
Total 10000 INGRESOS TRIBUTARIOS			Q	370,092	Q	409,745
11000 INGRESOS NO TRIBUTARIOS	11290 TASAS Y LICENCIAS VARIAS	Licencias de Construcción	Q	50,232	Q	2,254
		Otras tasas y licencias varias	Q	133,358	Q	39,100
		Tasa municipal por alumbrado público	Q	3,374,135	Q	3,680,735
	Total 11290 TASAS Y LICENCIAS VARIAS		Q	3,557,725	Q	3,722,089
	11310 CONTRIBUCIONES POR MEJORAS	Otras Contribuciones por Mejoras	Q	3,795	Q	15,390
	Total 11310 CONTRIBUCIONES POR MEJORAS		Q	3,795	Q	15,390
	11410 DE EDIFICIOS Y VIVIENDAS	Arrendamiento de Edificios	Q	6,426		
		Arrendamiento de locales	Q	186,990	Q	104,650
		NA	Q	-		
	Total 11410 DE EDIFICIOS Y VIVIENDAS		Q	193,416	Q	104,650
	11610 ORIGINADAS POR INGRESOS NO TRIBUTARIOS	Multas Administrativas	Q	4,537	Q	3,450
	Total 11610 ORIGINADAS POR INGRESOS NO TRIBUTARIOS		Q	4,537	Q	3,450
	11990 OTROS INGRESOS NO TRIBUTARIOS	Feria Titular	Q	34,500	Q	11,500
		Otros ingresos	Q	136,060	Q	381,800
	Total 11990 OTROS INGRESOS NO TRIBUTARIOS		Q	170,560	Q	393,300
Total 11000 INGRESOS NO TRIBUTARIOS			Q	3,930,034	Q	4,238,879
13000 VTA. DE BIENES Y SERV. DE LA ADM. PÚBLICA	13260 SERVICIOS ADMINISTRATIVOS MUNICIPALES	Autobuses Urbanos	Q	29,590	Q	52,900
		Concesion de Servicios de Agua (Pajas de Agua)	Q	99,000	Q	92,000
		Estacionamiento de Taxis	Q	9,062	Q	17,250
		Instalacion de Agua Potable	Q	5,139	Q	4,600
		Licencias	Q	255,444	Q	172,500
		NA	Q	-		
		Nomenclatura	Q	20,942	Q	19,665
		Reconexion de Agua Potable	Q	5,750	Q	1,955
		Traspaso Derecho por Servicios	Q	1,196	Q	10,925
	Total 13260 SERVICIOS ADMINISTRATIVOS MUNICIPALES		Q	426,122	Q	371,795
Total 13000 VTA. DE BIENES Y SERV. DE LA ADM. PÚBLICA			Q	426,122	Q	371,795

14000 INGRESOS DE OPERACION	14120 VENTA DE PRODUCTOS AGROPECUARIO NA		Q	-			
	Venta de Otros Productos Agropecuarios Forestales		Q	8,987	Q	3,450	
	VENTA DE PRODUCTOS AGROPECUARIOS Y FORESTALES		Q	-			
	Total 14120 VENTA DE PRODUCTOS AGROPECUARIO S Y FORESTALES		Q	8,987	Q	3,450	
	14240 SERVICIOS PÚBLICOS MUNICIPALES	Baños y Sanitarios Municipales	Q	130,019	Q	195,500	
		Canon de Agua	Q	778,969	Q	856,750	
		Cementerio	Q	4,692	Q	18,400	
		Exceso de Agua	Q	1,035	Q	2,300	
		Peaje	Q	136,853	Q	150,650	
		Piso de Plaza	Q	273,626	Q	243,800	
		Rastros	Q	12,535	Q	17,825	
		Servicios de Drenaje	Q	28,600	Q	73,600	
	Total 14240 SERVICIOS PÚBLICOS MUNICIPALES		Q	1,366,330	Q	1,558,825	
Total 14000 INGRESOS DE OPERACION			Q	1,375,317	Q	1,562,275	
15000 RENTAS DE LA PROPIEDAD	15131 POR DEPÓSITOS INTERNO S	Intereses generados por Cuentas Monetarias	Q	206,824	Q	228,850	
	Total 15131 POR DEPÓSITOS INTERNO S		Q	206,824	Q	228,850	
Total 15000 RENTAS DE LA PROPIEDAD			Q	206,824	Q	228,850	
16000 TRANSFERENCIAS CORRIENTES	16210 DE LA ADMINISTRACIÓN CENTRAL	Impuesto al Valor Agregado (IVA-PAZ) para Funcionamiento	Q	3,098,538	Q	3,555,720	
		IMPUESTO CIRCULACION DE VEHICULOS PARA FUNCIONAMIENTO	Q	38,655	Q	31,452	
		Situado Constitucional para Funcionamiento	Q	1,049,159	Q	1,205,316	
	Total 16210 DE LA ADMINISTRACIÓN CENTRAL		Q	4,186,351	Q	4,792,488	
	16220 DE ENTIDADES DESCENTRALIZADAS Y AL PORCENTAJE FORESTAL INAB DE MADERA		Q	347,700	Q	314,000	
	Total 16220 DE ENTIDADES DESCENTRALIZADAS Y AUTÓNOMAS NO FINANCIERAS		Q	347,700	Q	314,000	
Total 16000 TRANSFERENCIAS CORRIENTES			Q	4,534,051	Q	5,106,488	
17000 TRANSFERENCIAS DE CAPITAL	17210 DE LA ADMINISTRACIÓN CENTRAL	Impuesto al Valor Agregado(IVA-PAZ) Inversión	Q	9,295,613	Q	10,667,160	
		Impuesto de Circulacion de Vehiculos para Inversion	Q	1,507,541	Q	1,226,400	
		Impuesto Petroleo y sus Derivados para Inversion	Q	236,677	Q	410,316	
		Situado Constitucional Para Inversio n	Q	9,442,429	Q	10,847,760	
	Total 17210 DE LA ADMINISTRACIÓN CENTRAL		Q	20,482,261	Q	23,151,636	
	17220 DE ENTIDADES DESCENTRALIZADAS Y AL CODEDE IVA PAZ		Q	10,517,313	Q	13,354,703	
		COLOCACIONES INTERNAS	Q	7,454,000	Q	6,854,000	
		Consejo de Desarrollo Urbano y Rural	Q		Q		
	Total 17220 DE ENTIDADES DESCENTRALIZADAS Y AUTÓNOMAS NO FINANCIERAS		Q	17,971,313	Q	20,208,703	
Total 17000 TRANSFERENCIAS DE CAPITAL			Q	38,453,574	Q	43,360,339	
23000 DISMINUCIÓN DE OTROS ACTIVOS FINANCIEROS	23110 DISMINUCIÓN DE CAJA Y BANCOS	Fondo para el Control y Vigilancia Forestal del INAB	Q	265,811	Q	169,159	
		NA	Q		Q		
		SC-Distribucion de Petroleo y sus Derivados	Q	37,808	Q	5,426	
		SC-Fondo para el control y vigilancia forestal de INAB	Q	1,379	Q	1,379	
		SC-Impuesto Circulacion de Vehiculos	Q	378,762	Q	268,055	
		SC-Ingresos Ordinarios de Aporte Constitucional	Q	2,468,093	Q	2,250,379	
		SC-Ingresos Propios Municipales	Q	402,168	Q	88,090	
		SC-Ingresos Tributarios IVA-PAZ	Q	2,342,029	Q	1,585,483	
		SC-IUSI Funcionamiento (Por Admon. Mpal)	Q	13,696	Q	10,460	
		SC-IUSI Inversion (Por Admon. Mpal)	Q	12,678	Q	31,450	
	Total 23110 DISMINUCIÓN DE CAJA Y BANCOS		Q	5,922,423	Q	4,409,879	
	23440 DISMINUCIÓN DE ANTICIPOS A CONTRAT	Anticipo Ingresos Propios Municipales	Q		Q		
		Anticipo Ingresos Tributarios IVA PAZ	Q	49,789	Q	291,158	
		Anticipos Distribución de Petróleo y sus Derivados	Q		Q		
		Anticipos Impuesto Circulación de Vehículos	Q		Q	3,996	
		Anticipos Ingresos Ordinarios de Aporte Constitucional	Q	111,109	Q	294,685	
		Consejo de Desarrollo IVA PAZ	Q	193,628	Q	573,779	
		NA	Q		Q		
	Total 23440 DISMINUCIÓN DE ANTICIPOS A CONTRATISTAS Y PROVEEDORES A LARGO PLAZO		Q	354,526	Q	1,163,618	
Total 23000 DISMINUCIÓN DE OTROS ACTIVOS FINANCIEROS			Q	6,276,949	Q	5,573,497	

Egresos

Municipalidad2	Tipo de Gasto	Presupuesto Vigente 2022	Presupuesto Vigente 2023
<input checked="" type="checkbox"/> CHIMAL TENANGO - MUNICIPALIDAD DE PATZUN		Q 55,572,962	Q 60,851,868
	GASTOS DE FUNCIONAMIENTO	Q 7,122,549	Q 8,452,690
	INVERSIÓN	Q 48,450,413	Q 52,399,178
Total general		Q 55,572,962	Q 60,851,868



Ventanilla Única Municipal de Empleo - VUME -

Es un espacio de alianza estratégica con las municipalidades que tiene como objetivo brindar servicios que incrementen el perfil de empleabilidad de la población a nivel local, de tal manera que incrementen sus posibilidades de inserción laboral.

A través de las ventanillas, también se brinda a la población oportunidades de formación y capacitación técnica y otros servicios de los que el MINTRAB dispone, para que la población pueda acceder a estos de una forma más ágil desde su municipio.

Beneficios de la VUME



Para mayor
información,
escanea o haz
click en el
código QR:



Proceso para la implementación de la VUME en el municipio



Estrategia Nacional de Municipios y Comunidades Saludables

Línea de tiempo

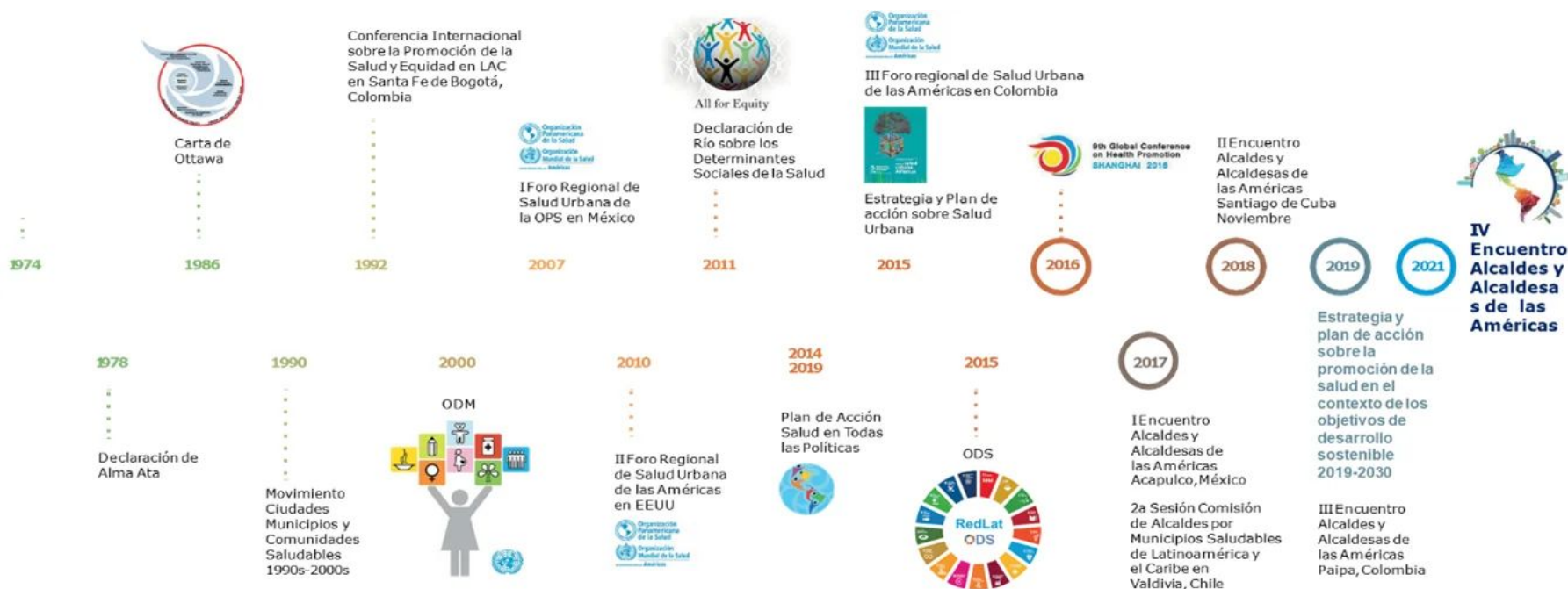

Fuente: Líneas Orientadoras para Municipios, Ciudades y Comunidades Saludables (MCCS) en la Región de las Américas (OPS/OMS, 2019).





Estrategia Nacional de Municipios y Comunidades Saludables

CONTENIDO

1. Municipio Saludable.
2. Intersectorialidad en Salud.
3. Mi municipio es sano. Entornos y estilos de vida Saludable.
4. Cero muertes maternas y Cero desnutrición en mi municipio.
5. Mi Municipio es verde.
6. Participación Social en Salud. Comunidades Saludables.
7. Gestión de Riesgo en Salud.

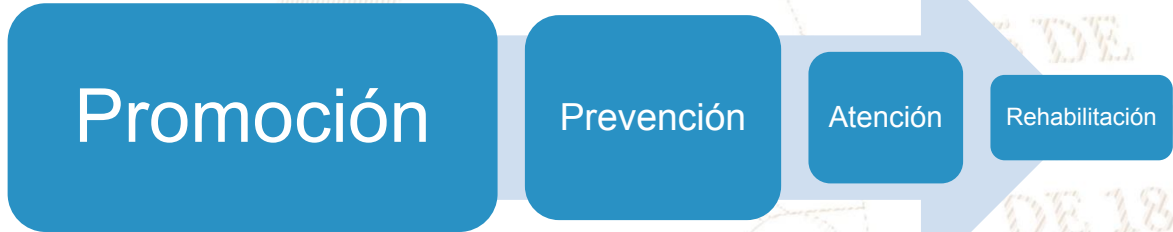

LIBERTAD
DE
DE 1821

Situación Actual: Tratamiento de Aguas Residuales

OBLIGATORIEDAD MUNICIPAL



- Elaboración del Estudio Técnico de Aguas Residuales (ETAR) con el inventario de descargas del municipio, a más tardar el **30 de mayo de 2024**.
- Las municipalidades deberán cumplir con tener en operación, sistemas de tratamiento de las **2 descargas principales** a más tardar el **02 de mayo del 2025**.
- En el **02 de mayo 2027** deberán cumplir con tratar el 60% de sus descargas con los parámetros indicados en dicha etapa.
- En el **02 de mayo 2031** deberán cumplir con tratar el 100% de sus descargas con los parámetros indicados en dicha etapa.

Para la elaboración y actualización de los estudios técnicos se deberá de cumplir con el **Manual General del Reglamento de las Descargas y Reuso de Aguas Residuales y de la Disposición de Lodos. Acuerdo Ministerial Número 105-2008.**

Para el seguimiento y evaluación de aguas residuales y de aguas para reuso, los entes generadores deberán tomar a su costa, como mínimo, **dos muestras al año** y efectuar los análisis que correspondan de conformidad con los parámetros contenidos en el estudio técnico." **Artículo 49**

Departamento	Chimaltenango	Estudio Técnico de Aguas Residuales	No tiene	Descargas que el Inventario Reporta	13
Municipio	Patzún	Plantas de Tratamiento en Operación	4	Plantas de Tratamiento sin Operación	2

REGLAMENTO 164-2021

El Acuerdo Gubernativo 164-2021, **Reglamento para la Gestión Integral de Residuos y Desechos Sólidos Comunes** es un esfuerzo en conjunto del Organismo Ejecutivo, las Municipalidades y todos los habitantes de Guatemala para solucionar progresivamente una problemática que es conocida comúnmente como "Basura" a Nivel Nacional.



**ENTRÓ EN VIGENCIA
EL 11 DE AGOSTO DE 2021**

Escanea el Código QR o visita el sitio web www.marn.gob.gt/Reglamento-164-2021 para conocer a detalle los plazos y obligaciones que establece este Reglamento.

¿Quiénes son los entes que deben cumplir este Reglamento?

Estas son algunas de las consideraciones que debes tener en cuenta, si tú, como persona individual o jurídica, pública o privada, nacional o extranjera, desarrollas alguna de las siguientes actividades en cualquier parte del territorio del país:

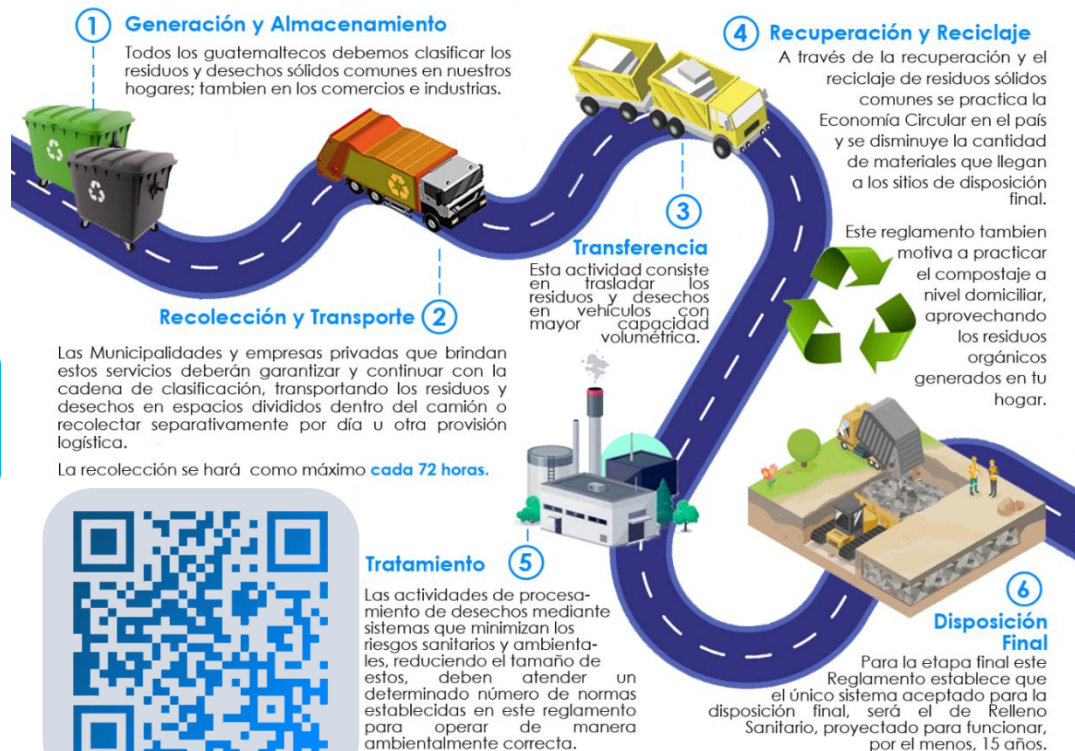

DE 1827

CLASIFICACIÓN DE LOS RESIDUOS Y DESECHOS SÓLIDOS COMUNES

El MARN invita a Clasificar los Residuos y Desechos Sólidos Comunes que generes en tu hogar, comercio, industria y cualquier espacio público del Municipio; según lo establecido en el Acuerdo Gubernativo 164-2021 para proteger el medio ambiente de tu entorno.



Escanea el Código QR para conocer más sobre la Clasificación

Escanea el Código QR para Descargar la Guía de Identificación Gráfica y conocer más sobre la Clasificación.

ORGÁNICO

¿Qué debo colocar en esta Clasificación?

Son productos de origen animal y vegetal, principalmente de los restos de alimentos, agricultura y jardinería. *Algunos ejemplos:*



INORGÁNICO

¿Qué debo colocar en esta Clasificación?

Son productos que no están compuestos de materia vegetal o animal y son de difícil descomposición por microorganismos. *Algunos ejemplos:*



Todos los demás residuos que se contaminen con aceites, líquidos y otros materiales que les haga perder el potencial de ser reciclados.

RECICLABLE

¿Qué debo colocar en esta Clasificación?

Algunos ejemplos:



Información Agroclimática



Para acceder al detalle de la información,
escanea el código QR.



Generalidades

Documento elaborado por el equipo de trabajo conformado por los departamentos de: El Centro de Información Estratégica Agropecuaria, Laboratorio de Información Geográfica, Cobertura Vegetal y Uso de la Tierra, y Departamento de Suelos, de la Dirección de Información Geográfica, Estratégica y Gestión de Riesgos -DIGEGR- del Ministerio de Agricultura, Ganadería y Alimentación -MAGA-.

Características del municipio:

- Geográficas
- Biofísicas
- Productivas

Temáticas:

- Mapa de características geográficas y biofísicas
- Capacidad de uso de la tierra
- Taxonomía de suelos
- Descripción de las principales características
- Condiciones climáticas
- Cobertura vegetal
- Uso de la tierra año 2,020
- Fechas promedio de etapa fenológica ciclo de primera (cultivo de maíz/ frijol).

Se exponen las **potencialidades** y **limitaciones** del municipio en forma general.

INFORMACIÓN AGROCLIMÁTICA

Municipio de Patzún, Chimaltenango

Características geográficas y biofísicas

El municipio se localiza al oeste del departamento; con las colindantes siguientes:

Al Norte: Con el municipio de Tecpán Guatemala.

Al Sur: Con los municipios de Pochuta y Acatenango.

Al Este: Con el municipio Patzún.

Al Oeste: Con los municipios de San Lucas Tolimán, San Antonio Palopó y San Andrés Semetabaj.

Su extensión es de 184.11 km², equivalentes al 9.9% del departamento.

Se localiza entre los 1,000 a 3,000 msnm y predominan altitudes entre 1,500 a 2,500 msnm en un 90.7% de la superficie del municipio.

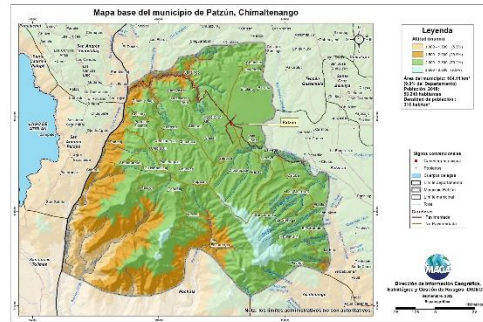

Capacidad de Uso de la Tierra

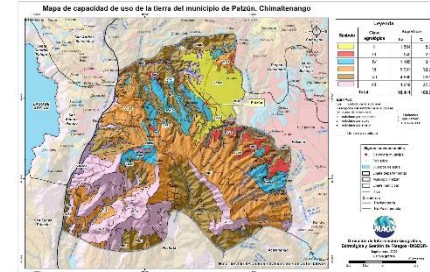

Según los datos del mapa, la aptitud agrícola ocupa una superficie del 19.2%. La aptitud agroforestal tiene una superficie del 32.2%, (MAGA-IGAC, 2010).

Taxonomía de suelos

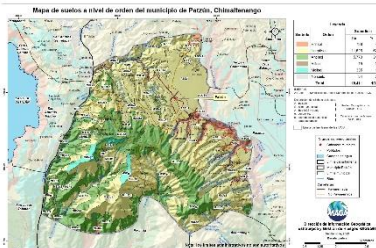

Se clasificó taxonómicamente los suelos, en el que se determinó que el 62.6% son Inceptisoles (de origen volcánico) seguido de los Andisoles (31.4%) e Intisoles (4%).

Condiciones Climáticas

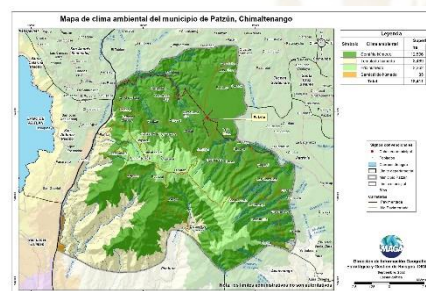

Respecto a condiciones climáticas predomina el clima semifrío (14.3-17°C) con el 68.4% de la superficie del municipio, seguido de Templado (17.1-20.7°C) en el 18.8% del territorio. Con respecto a la humedad, presenta el régimen húmedo con el 100% de la superficie del municipio. La precipitación promedio anual que prevalece se encuentra en el rango de 1,001 a 2,000 mm anuales. Dada la distribución de la precipitación pluvial, en época seca (noviembre a abril) se requiere de riego. Dentro de las principales amenazas naturales está la ocurrencia de heladas en categoría Muy Alta (diciembre a febrero), sequías en categoría Media (junio a agosto). (MAGA, 2012).

Cobertura Vegetal y Uso de la Tierra

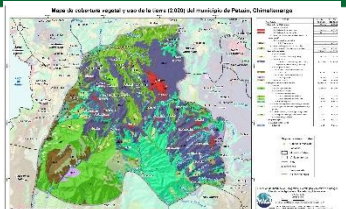

Territorios Artificiales 2.13%: con tejido urbano, cementerio. Territorios Agrícolas 41.94%: con cultivos anuales como granos básicos (maíz y frijol) 2.51%, hortalizas (papa, cebolla, repollo, zanahoria, lechuga y otros) 32.89%, cultivos permanentes herbáceos café 5.17%, cultivos permanentes arbóreos aguacate con 1.12%. La presencia de Bosques (bosques latifoliado) con un 16.73%. Predomina medios seminaturales con 39.03%: con a las categorías de plantación de conifera 12.04%, plantación de latifoliada 0.32%, árboles dispersos con 0.56% y medios con vegetación arbustiva y/o herbácea 6.27%. La superficie de los ríos abarcan el 0.17%.

Fecha promedio de etapa fenológica (cultivo de maíz / frijol)

Primera cosecha



Finalización del ciclo

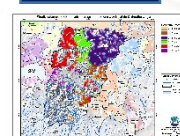

Segunda cosecha

Inicio del ciclo



Finalización del ciclo



¿Qué son?

Son centros en donde se imparten cursos de capacitación técnica laboral y formación emprendedora; en espacios físicos proporcionados por la comunidad, municipalidades, organizaciones no gubernamentales, iglesias y otros.

¿Cuál es su objetivo?

Contribuir al desarrollo de oferta formativa vinculada a familias ocupacionales y cualificaciones con significación en el empleo, que proporcione la formación adecuada a personas jóvenes y adultas para su inserción en el mercado productivo y que responda a la demanda laboral.

Alianzas

Se realizan alianzas con municipalidades y otras organizaciones quienes proveen espacio físico y equipo para implementar los cursos.

También el Ministerio de Educación a través de la Dirección General de Educación Extraescolar, facilita equipo en diversas áreas e instructores para atender a los estudiantes.





Oportunidades

- Capacitarse en áreas técnicas con demanda productiva.
- Desarrollo de competencias para la vida, el trabajo y la formación emprendedora como ejes transversales para fortalecer la empleabilidad.
- Desarrollo de habilidades blandas en los jóvenes y adultos que participan en los cursos de formación.
- Disminución de la brecha entre educación y empleo a través de los cursos de formación.





¿Qué son?

Son centros de formación y capacitación extraescolar, asociadas al área agropecuaria en donde el campo o parcela de tierra es el espacio de aprendizaje, en el cual los participantes aprenden, fortalecen y tecnifican sus conocimientos y capacidades con la orientación de especialistas técnicos para el aprovechamiento de los recursos en el marco del Programa de Alimentación Escolar, PAE.

¿Cuál es su objetivo?

Promover buenas prácticas agropecuarias a través de la formación y capacitación, desarrollando competencias asociadas al área agrícola y pecuaria para tecnificar capacidades técnicas de los participantes para constituirse en proveedores del Programa de Alimentación Escolar, para obtener el certificado de Productor Agropecuario con Especialidad en Alimentación Escolar.

Alianzas

Se realizan alianzas con municipalidades y otras organizaciones gubernamentales y no gubernamentales quienes: autorizan y gestionan el uso de un espacio físico de terreno, proporcionan insumos, servicios básicos y personal para mantenimiento.

- Certificación de la formación modular a través del Programa Centros Municipales de Capacitación y Formación Humana, CEMUCAF.
- Certificación de la Competencia Técnico Laboral para acreditar “Productores Agropecuarios con Especialidad en Alimentación Escolar.
- Dotación de Módulos Formativos físicos o digitales para el desarrollo de procesos formativos.
- Transferencia Metodológica a técnicos de las ETCAE.





Oportunidades

- Formación, capacitación y tecnificación.
- Productores locales acreditados y certificados en competencias agropecuarias.
- Desarrollo comunitario y reactivación de la economía local.
- Reducción de barreras de género.
- Empoderamiento de la mujer.
- Prevención de la migración irregular.
- Desarrollar habilidades de lectoescritura y matemática funcional, así como completar sus ciclos educativos a través de modalidades flexibles.
- Vínculo entre las OPF y Productores Locales para la provisión y suministro de alimentos como lo establece la Ley de Alimentación Escolar.





¿Qué son?

Son espacios comunitarios educativos que, mediante el uso de herramientas tecnológicas y metodologías innovadoras, facilitan a la población educativa el desarrollo y fortalecimiento de procesos formativos pertinentes a su contexto y necesidades. Está dirigido para estudiantes del Sistema Educativo Nacional.



Alianzas

- ✓ Se gestiona la firma de convenio con las Municipalidades por 5 años para que apoyen con el espacio físico, pago de internet, energía eléctrica y seguridad.
- ✓ El Ministerio de Educación designa al instructor y facilita el equipamiento en coordinación con la cooperación.



¿Cuál es su objetivo?

Propiciar el desarrollo de la población a través de procesos de aprendizajes significativos, autónomos y colaborativos, mediante el uso de herramientas tecnológicas, en un modelo educativo flexible, pertinente y de calidad.





Oportunidades

- Iniciar o continuar estudios en forma gratuita en el Programa Nacional de Educación Alternativa PRONEA
 - En el Nivel de Educación Primaria (de 13 años en adelante)
 - Nivel de Educación Media ciclo básico (de 15 años en adelante) y diversificado (de 17 años en adelante).
 - Avanzar a su propio ritmo.
 - Si ha extraviado su papelería de estudios, puede solicitar una evaluación por suficiencia para acreditar su formación y continuar estudiando.
- Acceso a computadoras e internet en forma gratuita para procesos formativos.
- Acompañamiento por parte de un tutor.



LIBERTAD
15 DE
SEPTIEMBRE
DE 1821

Análisis de seguridad en el municipio de Patzún

Tendencia histórica de la incidencia criminal

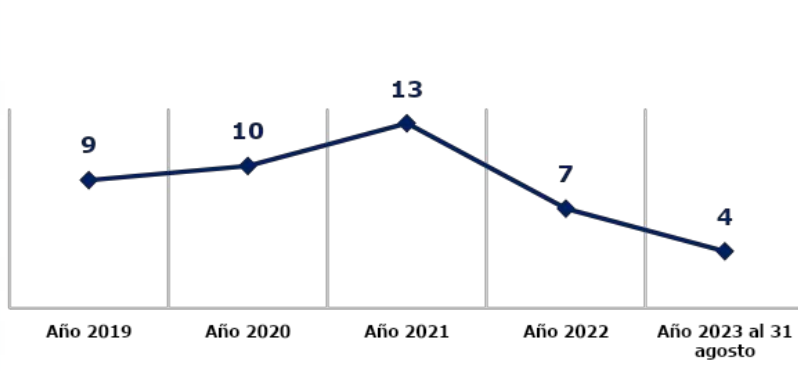

Hechos delictivos comparados

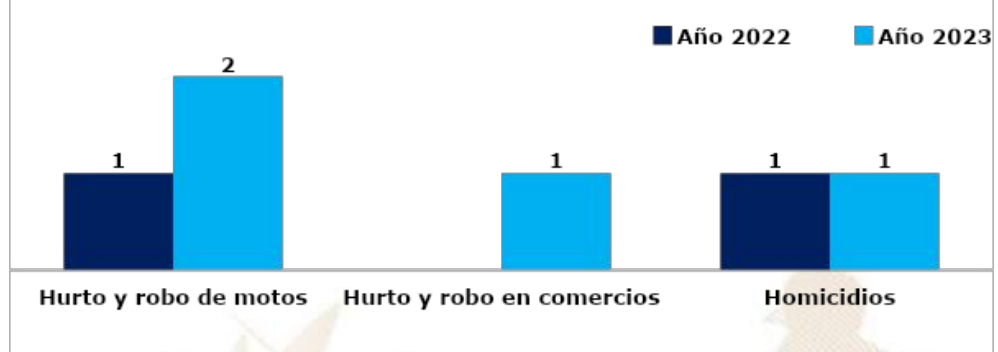

Análisis:

- ❑ En el ranquin de criminalidad, el municipio de Patzún se ubica en la 215ª posición a nivel nacional.
- ❑ En el año 2023, el hurto y robo de motocicletas registra un aumento del 100% en comparación con el año 2022.
- ❑ En el año 2023, se reporta una igualdad de homicidios en comparación con el año 2022,
- ❑ Los hechos registrados han ocurrido los días martes y domingo en horario de 16:00 a 24:00 horas.
- ❑ Focalización de los servicios institucionales: comercios, mercado municipal, barrios y aldeas de la demarcación del municipio.
- ❑ Las rutas que se comunican con el municipio son: ruta que conduce al municipio de Patzicia y la ruta que conduce al departamento de Sololá.



Gestión integral de la seguridad

❑ **Objetivo institucional en el municipio**

Realizar actividades operativas (patrullajes, puestos fijos y operativos policiales) en los lugares donde se han registrado hechos negativos y donde exista más aglomeración de personas (plazas, mercados, paradas de buses, eventos deportivos u otros), para garantizar la vida, la integridad física y la seguridad de las personas y sus bienes.

❑ **Servicios policiales**

Dependencia policial	Talento humano	Recurso de movilidad		Tasa de policías por habitantes	Kilómetros que recorre cada unidad policial
		Vehículos	Motocicletas		
Subestación 73-21, Patzún	15	2	1	Se dispone de 2 policías por cada 10,000 habitantes.	1 unidad policial cubre 55K ² de demarcación.
Otras dependencias policiales de apoyo					
Delegación de la Subdirección General de Prevención del Delito (Chimaltenango).	8	1	--		
Delegación de la División Especializada en Investigación Criminal (Chimaltenango).	18	4	--		
Delegación de la División Nacional contra el Desarrollo Criminal de las Pandillas (Chimaltenango).	4	1	--		
Delegación de Departamento de Tránsito.	22	1	2		
Delegación de la División de Protección a la Naturaleza (Chimaltenango).	4	1	--		

❑ **Coordinación interinstitucional**

✓ Con instituciones del sector justicia, salud, educación y autoridades locales.

Sistema de Información Cultural - SIC -

¿Qué es el Sistema de Información Cultural SIC?

Es una herramienta virtual al servicio de la sociedad. Registra, sistematiza y difunde información sobre la cultura diversa de nuestro país a nivel nacional.



MUNAG
Museo Nacional de Arte de Guatemala
The milicias de riqueza cultural.



¿Qué encontramos en el SIC?

Información de más de 500 lugares del patrimonio cultural y natural, más de 130 recetas de gastronomía tradicional; manifestaciones de la espiritualidad y religiosidad popular; escuelas y universidades de arte y cultura; legislación cultural; premios y reconocimientos para artistas, académicos y gestores culturales.

Una biblioteca virtual, noticias, vídeos culturales... y mucha más información de la rica y variada cultura de Guatemala.

Registro Nacional de Artistas - RENART -

En el SIC también se encuentra el **Registro Nacional de Artistas RENART**:

- El RENART permite conocer cuántos artistas hay a nivel nacional. Apoyar a visibilizarlos y ampliar posibilidades de ofertar sus servicios artísticos.
- Actualmente hay más de 5,300 artistas registrados de los diversos municipios de Guatemala.
- Cada artista se registra por iniciativa y voluntad propia. Al registrarse recibe una certificación llamada **Número Único de Artistas -NUA-**. Este certificado puede ser utilizado convenientemente para gestionar apoyos en el Ministerio de Cultura y Deportes, y en otras instituciones nacionales y extranjeras.
- En el SIC el artista encontrará un tutorial que le guiará para registrarse en el RENART.



sicultura.gov.gt



La información cultural en el SIC, se puede encontrar desglosada por municipios:
Por ejemplo, en el municipio de **Patzún**, departamento de Chimaltenango, se encuentra la siguiente información de sus recursos culturales:

Tipo de recurso cultural registrado	Cantidad
Patrimonio Cultural Material o Tangible (Bienes inmuebles, muebles y sitios arqueológicos)	3
Patrimonio Cultural Inmaterial o Intangible (Arte Tradicional, Gastronomía Conocimientos y Oficios Tradicionales, etc.)	1
Patrimonio Natural (Reservas de la biósfera, monumentos naturales, reservas y parques nacionales, etc.)	0
Arte (Grupos artísticos y Artesanos)	5
Educación y Formación Cultural (Academias de Arte, Academias de Idiomas, Centros de Investigación, Conservatorios de Música, etc.)	0
Espacios Culturales (Centros Culturales, Museos, Teatros y Auditorios, Bibliotecas, etc.)	4
Gestión Cultural (Asociaciones Culturales, Comités de Cultura, Fundaciones Culturales, Cofradías y Hermandades, etc.)	2
Casa de Desarrollo Cultural	0

¿Cuántos artistas hay en mi municipio?

Cada municipio, puede conocer quiénes, cuántos y dónde están sus artistas a través del **RENART**.

En el municipio de **Patzún**, departamento de Chimaltenango, están registrados **8 artistas**: de artes visuales, escénicas, música, literatura y cinematografía.

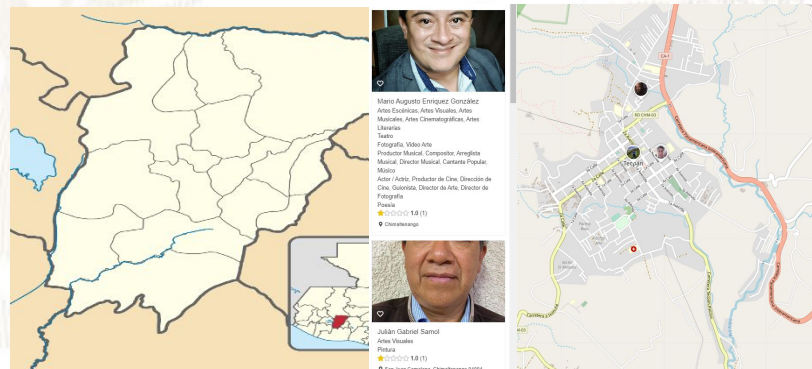

Oficinas Municipales de Agua y Saneamiento - OMAS -



¿Qué es una Oficina Municipal de Agua y Saneamiento –OMAS-?



Es la oficina técnica municipal creada con el propósito de fortalecer la gestión sostenible y la prestación de los servicios de agua potable y saneamiento.

- 🟡 Agua potable
- 🟡 Aguas residuales (negras)
- 🟡 Residuos y desechos sólidos (basura)



OMAS Beneficios de contar con una OMAS

1



ECONÓMICOS

Mejora la recaudación por la prestación de los servicios de agua y saneamiento

POLÍTICOS

Reduce conflictos sociales mejorando la gobernabilidad e integridad.



2

3



TÉCNICOS

Optimiza la coordinación interinstitucional

SOCIALES

Contribuye a la reducción de índices de desnutrición, mejora la salud y el bienestar general de la población



4

Oficinas Municipales de Agua y Saneamiento - OMAS -

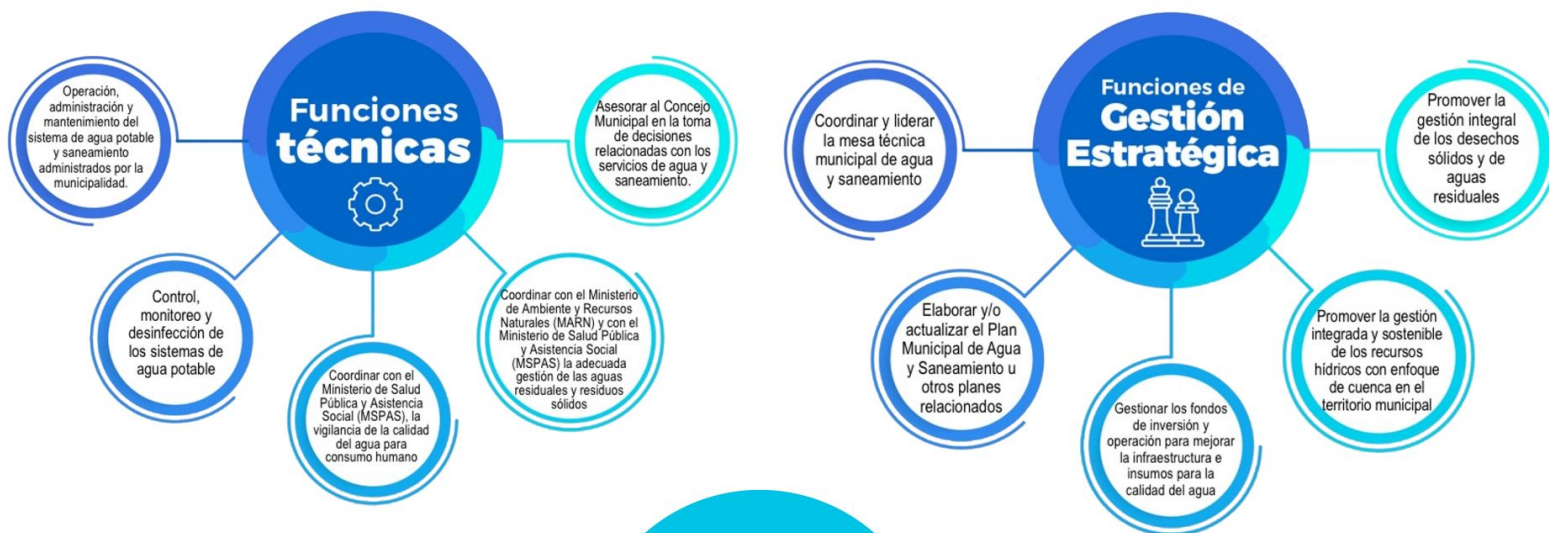

Inventario de atractivos turísticos



- ❖ Es la herramienta que registra ordenadamente los factores físicos y culturales de los atractivos turísticos, conformando la oferta turística del país. Se elabora en 2 fases: 1) registro de la información (categorización), 2) evaluación de los recursos (jerarquización).
- ❖ Los atractivos turísticos están clasificados en 5 jerarquías:
 - ❖ Los atractivos jerarquía 5 presentan rasgos excepcionales de interés y valor mundial, de gran significancia para el mercado turístico internacional y que atraen un flujo importante de visitantes.
 - ❖ Los atractivos jerarquía 4 son aquellos con características singulares y representativos para la región Centroamérica y visitantes nacionales, ya sea por sí solo o en conjunto con otros recursos contiguos y aptos de aprovecharse.
 - ❖ Los atractivos jerarquía 3 presentan algún rasgo llamativo de representatividad nacional. Son oferta complementaria para visitantes internacionales.
 - ❖ Los atractivos jerarquía 2 representan oferta para turistas del departamento o región donde se ubica, se encuentran en lugares donde no se han desarrollado facilidades turísticas complementarias. (hoteles, restaurantes, otros servicios).
 - ❖ Los atractivos jerarquía 1 son oferta para turistas del mismo municipio.

Para el municipio de Patzún, departamento de Chimaltenango, se registra en el inventario, la siguiente información de los atractivos turísticos.

RECURSO TURÍSTICO	TIPO	SUBTIPO	JERARQUÍA
Parroquia San Bernardino de Siena	Culturales	Iglesia	1

La actualización del registro y evaluación de los atractivos turísticos se realiza por medio del departamento de Planeamiento turístico de INGUAT.

PLANTA TURÍSTICA REGISTRADA

- ❖ Se registran establecimientos de hospedaje, agencias de viajes, academias de español, transporte turístico terrestre y guías de turistas. A través de este registro cada municipio puede conocer cuántos y cuáles empresas y servicios turísticos están registrados y dónde están ubicados.
- ❖ En el sitio <https://registro.inguat.gob.gt/> se puede consultar el directorio de servicios turísticos registrados, así como los formularios y requisitos para solicitar la inscripción.

- ❖ Para incrementar el nivel de calidad de los servicios turísticos el INGUAT otorga a las empresas registradas y a los restaurantes que cumplen con los requisitos de la normativa técnica, los distintivos “sello Q”, “sello Q Verde” y “bioseguridad turística”.

Escanea el código QR para acceder al registro de servicios turísticos:



En el municipio de PATZÚN, departamento de CHIMALTENANGO, se registra:

SERVICIOS TURÍSTICOS

10 Establecimientos de Hospedaje, siendo 1 de ellos **Aptos para la Actividad Turística** con disponibilidad de 10 Habitaciones y 22 Plazas Cama.

0 Agencias de Viajes.

0 Guías de Turistas.

11 Empresas de Transporte Turístico Terrestre con disponibilidad de 20 unidades y un total de 471 asientos.

No cuenta con Academias de Enseñanza de Español como Segundo Idioma.

DISTINTIVOS DE CALIDAD

Los Distintivos de Calidad y Sostenibilidad Turística son otorgados a los servicios turísticos que garantizan a sus clientes, la implementación de un proceso de mejora continua y el cumplimiento de estándares de calidad y sostenibilidad en sus operaciones.

Los servicios turísticos que cuentan con este Distintivo que otorga el INGUAT de manera gratuita, han pasado por un proceso interno en donde se establecen controles en los procesos y servicios, para la satisfacción de los turistas, así como la seguridad y confort de las instalaciones.

Para mayor información: calidad.turistica@inguat.gob.gt

Política para la Generación y Recaudación de Ingresos Propios - PGRIP - Patzún, Chimaltenango



Contexto

Durante el 2022 el INAP asistió técnicamente a 106 municipalidades para elaboración de la Políticas para la Generación y Recaudación de Ingresos Propios, con el objetivo de apoyar a las municipalidades en la elaboración de un documento que contenga lineamiento que le permitan a mejorar la recaudación de ingresos propios convencionales y no convencionales.

Política para la Generación y Recaudación de Ingresos Propios – PGRIP- Patzún, Chimaltenango.

Aunque las propuestas de PGRIP han sido diseñadas según las necesidades de cada contexto, todas ellas parten de una matriz común en la que se expone



Diagnóstico

1. Ingresos 2021 Fuentes 31
 Q. 5,613,588.46
Egresos 2021 Fuente 31
 Q. 5,613,588.46
Superávit /Déficit
presupuestario 2021
 Q. 0.00

Esquema General de PGRIP

Auto diagnóstico financiero de la municipalidad	Muestra los déficits presupuestarios y las brechas que se generan por la falta de ingresos propios, identificando las tasas, arbitrios e impuestos que la municipalidad puede cobrar pero que no está cobrando y las razones por las cuales no lo hacen.
Identificación de Potenciales	Fuentes potenciales de ingresos no convencionales que permitan diseñar estrategias para hacer efectiva su recaudación.
Lineamientos para la generación de ingresos convencionales	Evaluación de los ingresos propios convencionales que la municipalidad está dejando de percibir, propuestas de mecanismos para mejorar los ingresos (arbitrios, tarifas e impuestos que puede cobrar la municipalidad de acuerdo a la normativa vigente).
Lineamientos de acción para ingresos no convencionales	Propuesta de los ingresos no convencionales que se pueden obtener en base al potencial económico y los recursos físicos y naturales disponibles en el municipio, así como de los mecanismos que se pueden aplicar para generar estos ingresos.

Identificación de Potenciales

Elementos del paisaje: Río blanco la vega, Río Sabalpop, Mirador de chuimachicaj.

Recursos económicos productivos: Cultivos de Arveja china, brócoli, maíz, frijol, textilera

Recursos recreativos, deportivos y culturales: Estadios o canchas deportivas Estadio Municipal los girasoles, Centro polideportivo, Gimnasio Municipal, Cancha Municipal. Fomento al deporte, que la población practique algún deporte. La municipalidad en cada torneo apoya con reconocimientos.

Lineamientos para la generación de ingresos convencionales

- **Lineamiento 1,** Fortalecer al Comité de Programación de la Ejecución Presupuestaria y Financiera Municipal (COPEP) capacitándolos constantemente para que retroalimenten sus conocimientos de cuáles son sus funciones con base a lo establecido en el Artículo 98 del Código Municipal, literales c), f) y h), para que se tengan mejores resultados en el manejo eficiente, racional y equitativo de los recursos financieros disponibles.
- **Lineamiento 2,** Establecer, actualizar y mantener un catastro, que permita identificar y tener un registro sistemático de los establecimientos comerciales y propiedades que estén dentro del perímetro, para mejorar el cobro del IUSI, y de todos los servicios básicos, así como control de la apertura de negocios; que dicho registro contenga información completa con relación a todos los servicios que brinda la municipalidad, para tener un buen control de cobro de los mismos.
- **Lineamiento 3,** A través del Concejo Municipal debe actualizar las tarifas en el Plan de Tasas: Tasas Administrativas (Emisión de licencias, certificaciones, inscripciones en los libros municipales), Tasas por servicio (agua potable, recolección de basura y servicios de limpieza) y Tasas por uso privativo (rentas y alquileres: piso plaza, uso de locales para la feria, alquiler del salón municipal, entre otros), para poder establecer montos acordes al mercado actual, ya que el que tienen vigente está obsoleto; de esta forma aprovechar los recursos legales disponibles y se generen más ingresos convencionales a la municipalidad.

Lineamientos para la generación de ingresos no convencionales

Lineamiento 1 Para desarrollar las fuentes potenciales de ingresos propios no convencionales, Río blanco la vega, Río Sabalpop y Mirador Chuimachicaj, vinculadas a Elementos del paisaje por el ambiente, recursos naturales y geografía natural del municipio; la municipalidad debe realizar estudios de prefactibilidad adecuados que le permitan interceder y aprovechar los recursos para hacer una inversión que les permita generar ingresos propios no convencionales.

Lineamiento 2, : Se ha identificado que sus principales productos agrícolas son: la Arveja china, brócoli, maíz, frijol, entre otros; vinculados a Recursos económico productivos; por lo tanto es necesario que lo potencialice y lo convierta en una fuente generadora de ingresos no convencionales, conformando alianzas público-privadas y mancomunar esfuerzos con instituciones gubernamentales para facilitar los procesos de exportación de los productos, hecho que representa un foco potencial para el desarrollo económico local.

Lineamiento 3, Más del 50% de la población femenina se dedica a la textilera que consiste en la elaboración a mano la indumentaria con la que se identifican las mujeres indígenas del municipio; organizarlas en grupo y potencializar dicha actividad, que se vincula a los Recursos económico productivos; por lo tanto debe convertirla en una fuente generadora de ingresos no convencionales, conformando esfuerzos con otras instituciones gubernamentales, para establecer convenios que faciliten los procesos de exportación de los productos, hecho que representa desarrollo económico local.

Monitoreo Índice de Gobernanza en Seguridad Alimentaria y Nutricional (SAN)



Esta herramienta tiene como finalidad la autoevaluación del desempeño de la COMUSAN y la calidad de su gestión, asimismo conocer las potencialidades y áreas a mejorar de dicha comisión en un momento determinado, definiendo un índice de gobernanza en SAN que permita la toma de decisiones consensuadas y oportunas por la COMUSAN.

Esta herramienta consiste en una aplicación que por medio de algoritmos, combina datos de 31 variables y 7 indicadores para definir un Índice de Gobernanza en SAN.



Participación: **6 variables**
Equidad: **5 variables**
Transparencia: **3 variables**
Eficiencia: **4 variables**
Capacidad de respuesta institucional: **8 variables**
Coordinación: **3 variables**
Marco regulatorio: **2 variables**

El Índice de Gobernanza se clasifica en tres niveles:

-  Nivel débil de Gobernanza en SAN: **Entre 0% y 49.99%**
-  Gobernanza en SAN aceptable: **Entre 50% y 79.99%**
-  Gobernanza en SAN totalmente aceptable: **Entre 80% y 100%**



SEPTIEMBRE
DE 1821

Municipio de Patzún

Información	Datos	Ranking Departamental	Ranking Municipal	Mapa
-------------	-------	-----------------------	-------------------	------



Monitoreo de Gobernanza en SAN



Año 2023

Cuatrimestre q1

Departamento Chimaltenango

Municipio Patzún

- Débil entre 0% y 49.99%
- Aceptable entre 50% y 79.99%
- Totalmente Aceptable entre 80% y 100%

Resumen de Indicadores

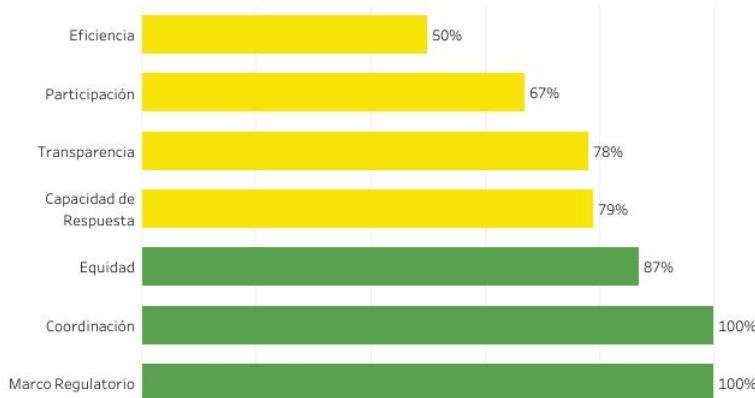

Mapa de Ubicación

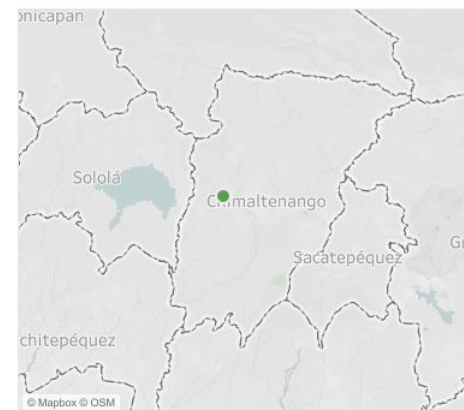

Índice de Gobernanza en SAN

83%

Gobernanza **Totalmente Aceptable** en SAN



Fuente: SIINSAN

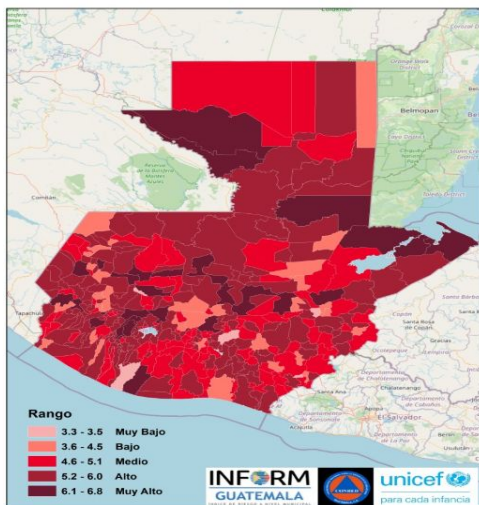

Estructura



PATZÚN, CHIMALTENANGO Clasificación de Riesgo

ALTO

El municipio presenta un alto índice de degradación ambiental, diversos factores que indican alta vulnerabilidad y falta de capacidades / recursos para la respuesta ante eventos de distinto origen.

Índice de Riesgo de Desastres

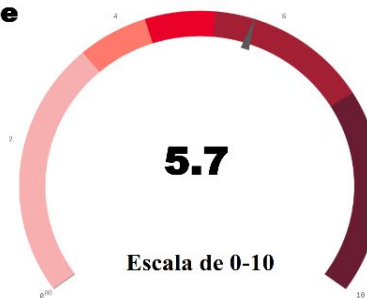

INFORM Guatemala, es una herramienta nacional, abierta, objetiva y transparente que sirve para valorar el riesgo de desastres, a partir de la identificación de amenazas, vulnerabilidades y capacidades de respuesta en los 340 municipios del país.

SIMPLIFICA e INTEGRA
Información sobre el riesgo de desastres a nivel municipal en Guatemala

TOMA DE DECISIONES

Mapa municipal

Escala 0—10

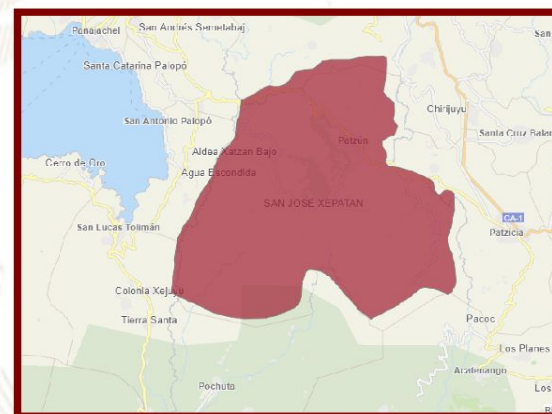
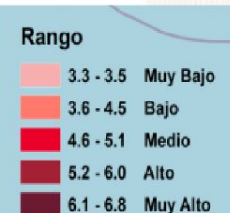

INFORM RISK 2021 GUATEMALA

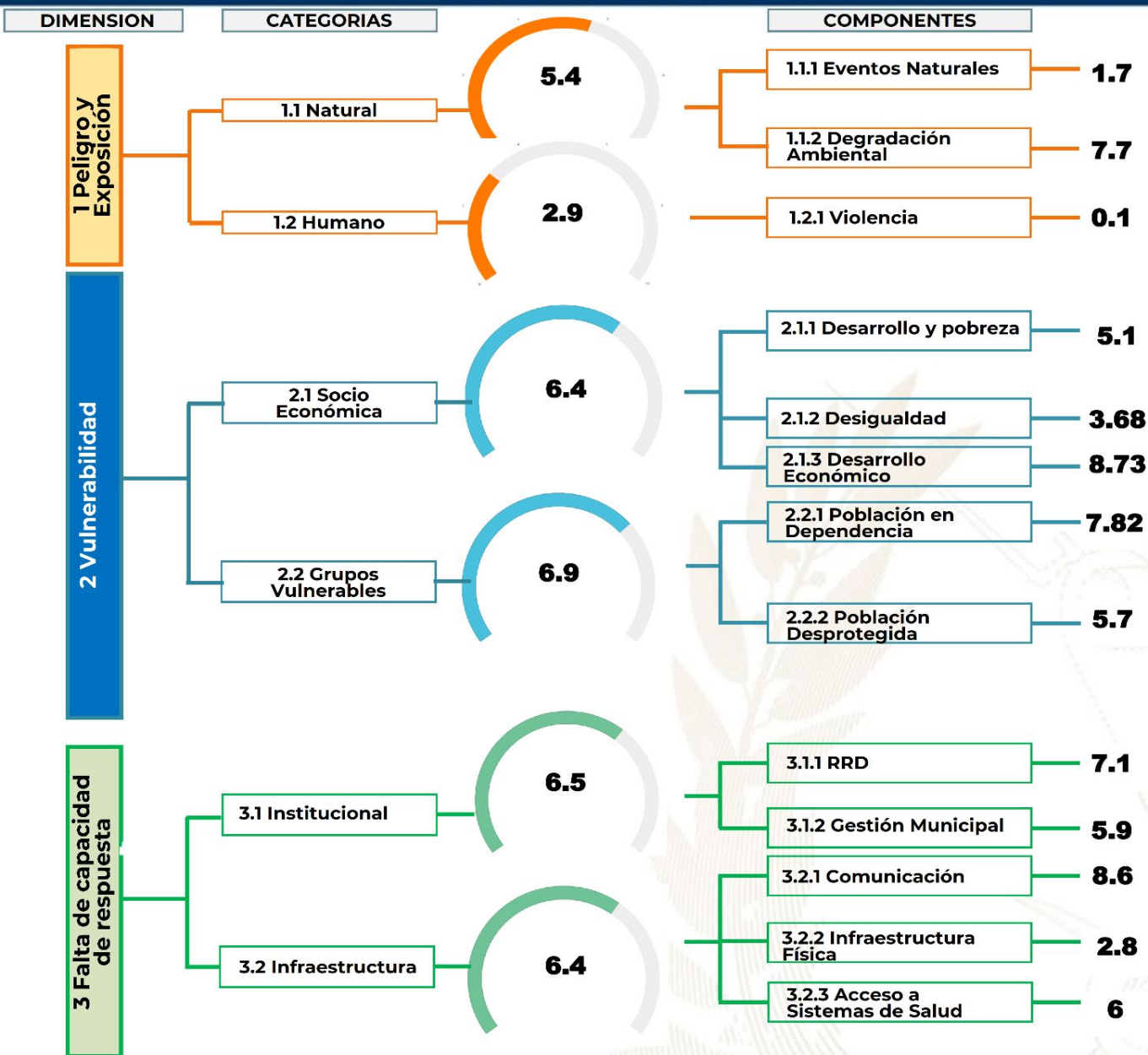

- Procesos importantes para seguimiento:**
- Ordenamiento territorial
 - Plan Municipal de Respuesta
 - Marco Nacional de Recuperación
 - Normas para la Reducción de Desastres 1-4
 - AGRIP
 - Conformación de Coordinadoras para la Reducción de Desastres.
 - Integración de Instancias Municipales para la Gestión Integral del Riesgo de Desastres.



Escala de 0—10 (menor a mayor índice de acuerdo a la metodología INFORM GT).

Oferta Programática Dirigida a los Gobiernos Locales

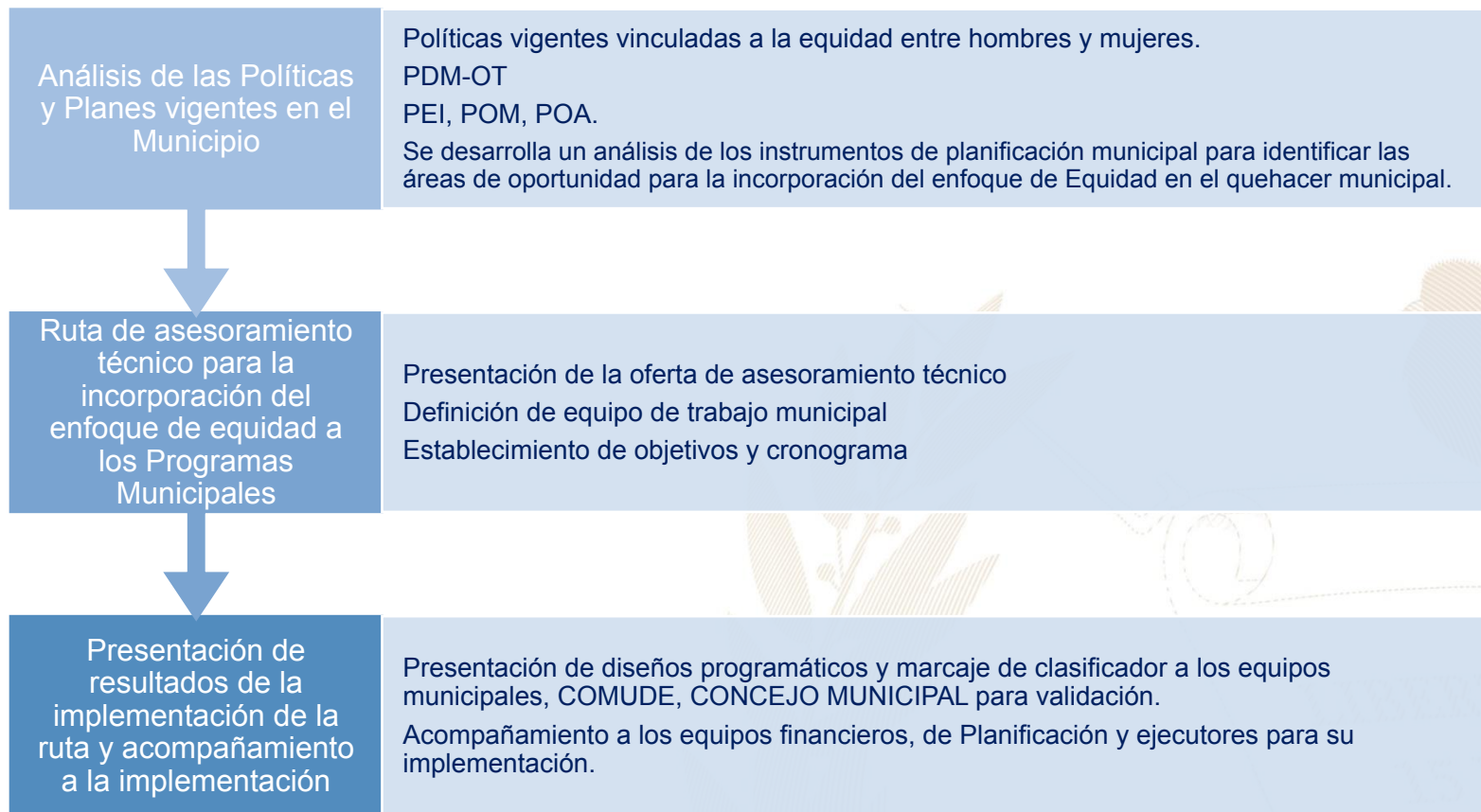

Más información aquí

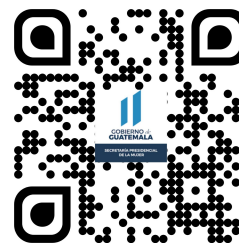
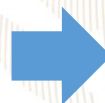

Patzún, Chimaltenango



Educación, capacitación y formación

• Se realizaron talleres sobre derechos humanos, talleres sobre los derechos económicos 100 distintas mujeres del municipio, talleres de autoestima y práctica de sanación con la comunidad de Chuque, pachimulín. También tuvieron acompañamiento, visitas, inscripciones, con programas de adulto mayor beneficiaron a 131 adultos, programas de becas del nivel medio coordinado con ministerio de desarrollo social, beneficiaron a 10 mujeres estudiantes, acompañamiento y derivación de VCM por un total de 15 mujeres .



Emprendimiento y/o productividad

• 318 mujeres han recibido prácticas demostrativa en arreglos florales, repostería, insumos de limpieza, veladoras, pomadas con hierbas naturales, conservación de alimentos. También se realizaron becas artesanas con 355 mujeres en coordinación de ministerio de desarrollo social.



Asistencia social

• Gestión y coordinación de apoyo en servicios médicos, terapias psicológicas, jornadas médicas, transferencias monetarias y entrega de alimentos, coordinación del servicio médico de ambulancia para la atención de las personas que lo requieran.

• Se beneficiaron a 20 personas con sillas de ruedas, andadores y muletas. 750 mujeres fueron beneficiadas con programa de Kelloggs, Se les donó leche, cereal, banano y garbanzo cada quince días a los niños de 2 a 7 años que contaban con un bajo peso.



ultural

• Memoración de fechas importantes e la diversidad temática de género, así o, la promoción de actividades de ocio, recreación y deporte.

• Participación en festivales, ferias y demás actividades del municipio.

El **Índice de Desarrollo Humano Municipal (IDH-M)** describe el nivel de bienestar en una sociedad a partir de tres dimensiones básicas: educación, salud y nivel de vida. El IDH-M se mide entre 0 y 1, siendo 1 el mayor nivel de desarrollo humano.

A partir de los resultados del XII Censo Nacional de Población (INE, 2019), el **IDH-M para el municipio de Patzún fue de: 0.63**. Este valor se encuentra por debajo del promedio del IDH-M en el departamento de Chimaltenango (0.65) y por debajo del promedio del IDH-M (0.63).

Las dimensiones del IDH-M que presentan mayor oportunidad de mejora en Patzún son: **educación y nivel de vida**.

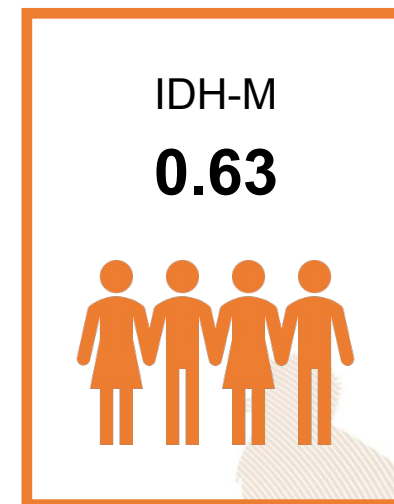

0.50

Educación

Esperanza educativa;
Escolaridad



0.81

Salud

Acceso a agua y saneamiento;
Materiales de pared y piso;
Supervivencia de hijos nacidos vivos



0.62

Nivel de Vida

Escolaridad de PEA;
Número de dormitorios por persona;
Tipo de ocupación de Población Ocupada;
Categoría ocupacional de Población Ocupada;
Ubicación geográfica

Referencias:

Instituto Nacional de Estadística de Guatemala (INE). (2019). XII Censo Nacional de Población y VII de Vivienda. Disponible en línea: <https://www.censopoblacion.gt/>
Programa de las Naciones Unidas para el Desarrollo (PNUD). (2022). Informe Nacional de Desarrollo Humano. Disponible en línea: <https://indhguatemala.org/visualizacion/>

El **Índice de Privaciones Multidimensionales Municipal (IP-M)** describe la **pobreza a nivel municipal**, para reflejar las carencias de los hogares en la calidad de la vivienda, en el empleo, en los logros educativos, en el acceso a servicios básicos de agua, saneamiento y energía, y en tecnología. El IP-M se mide entre 0 y 1, siendo 1 el mayor nivel de privaciones.

A partir de los resultados del XII Censo Nacional de Población (INE, 2019), el **IP-M para el municipio de Patzún fue de: 0.37**. Este valor se encuentra por encima del promedio del IP-M en el departamento de Chimaltenango (0.33) y por encima del IP-M en el país (0.32).

Las dimensiones del IP-M que presentan mayor oportunidad de mejora en Patzún son: **tecnología y empleo**

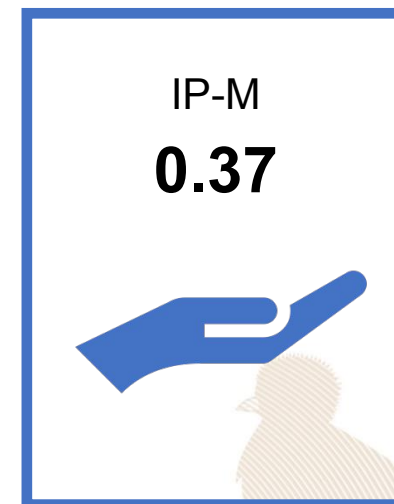

0.22

Vivienda

Materiales precarios en piso, techo y paredes;
Hacinamiento



0.40

Empleo

Trabajo infantil;
Empleo doméstico;
Trabajo no remunerado;
Categorías ocupacionales



0.14

Educación

Inasistencia escolar;
Rezago escolar;
Adultos sin escolaridad;
Adultos con menos de 6 años de escolaridad



0.26

Servicios básicos

Acceso restringido a agua;
Acceso restringido a saneamiento;
Sin energía eléctrica



0.83

Tecnología

Sin computadora en el hogar;
Sin internet en el hogar

Referencias:

Instituto Nacional de Estadística de Guatemala (INE). (2019). XII Censo Nacional de Población y VII de Vivienda. Disponible en línea: <https://www.censopoblacion.gt/>
Programa de las Naciones Unidas para el Desarrollo (PNUD). (2022). Informe Nacional de Desarrollo Humano. Disponible en línea: <https://indhguatemala.org/visualizacion/>

Comparación entre desempeño del municipio y el promedio departamental

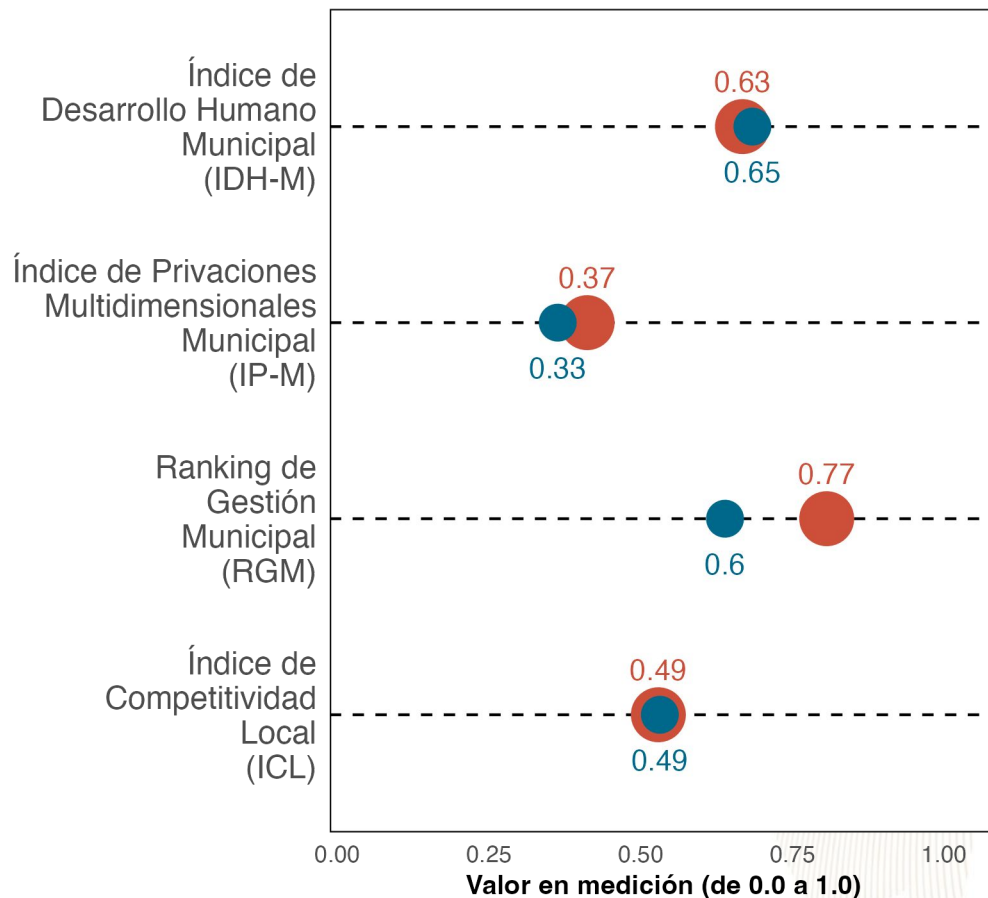

La gráfica compara el desempeño de **Patzún** con el promedio de los municipios de **Chimaltenango** en distintas mediciones de desarrollo. Los resultados son:

Índice de Desarrollo Humano Municipal (**IDH-M**): **0.63**. Puesto **10** de **16**.

Índice de Privaciones Multidimensionales Municipal (**IP-M**): **0.37**. Puesto **12** de **16**.

Ranking de gestión municipal (**RGM**): **0.77**. Puesto **4** de **16**.

Índice de Competitividad Local (**ICL**): **0.49**. Puesto **9** de **16**.

Referencias:

Fundación Para el Desarrollo de Guatemala (FUNDESA). (2022). Índice de Competitividad Local. Disponible en línea: <https://www.fundesa.org.gt/indices-y-evaluaciones-de-pais/indice-de-competitividad-local>
 Programa de las Naciones Unidas para el Desarrollo (PNUD). (2022). Informe Nacional de Desarrollo Humano. Disponible en línea: <https://indhguatemala.org/visualizacion/>
 Secretaría de Planificación y Programación de la Presidencia (SEGEPLAN). (2022). Ranking de la Gestión Municipal 2020-2021. Disponible en línea: <https://ranking.segeplan.gob.gt/visor/>

Brecha para cada indicador por área

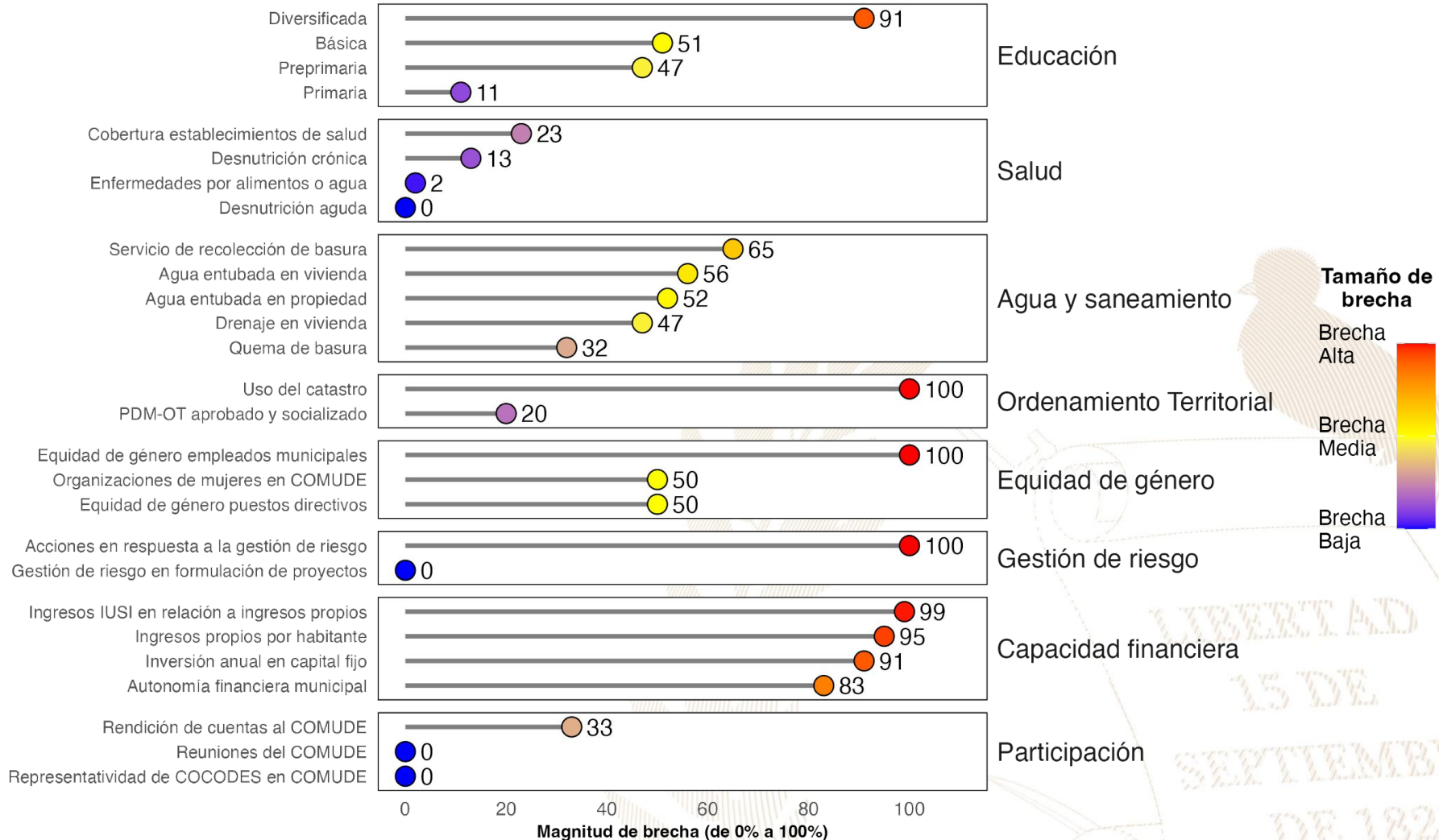

Referencias:

La selección de indicadores por área y la estimación de brechas para cada indicador se realizó con base en la información proporcionada a la Secretaría de Coordinación Ejecutiva de la Presidencia por los Ministerios de Educación y de Salud, así como en la información del Ranking de Gestión Municipal (SEGEPLAN, 2022) y el XII Censo Nacional de Población y VII de Vivienda (INE, 2019). Una brecha baja indica que hay poca necesidad de intervenir en el indicador. Una brecha media implica la necesidad de intervenir en el indicador para fortalecerlo. Una brecha alta implica mayor necesidad de intervenir para mejorar el desempeño en el indicador.

Instituto Nacional de Estadística de Guatemala (INE). (2019). XII Censo Nacional de Población y VII de Vivienda. Disponible en línea: <https://www.censopoblacion.gt/>

Secretaría de Planificación y Programación de la Presidencia (SEGEPLAN). (2022). Ranking de la Gestión Municipal 2020-2021. Disponible en línea: <https://ranking.segeplan.gob.gt/visor/>

Índice de Desarrollo Humano Municipal (IDH-M)

Si **Patzún** eliminara las brechas en los indicadores de desempeño listados en la gráfica anterior, **los cinco indicadores que tendrían mayor impacto en el IDH-M serían:** (a) autonomía financiera municipal, (b) ingresos propios por habitante, (c) educación diversificada, (d) educación básica y (e) agua entubada en vivienda.

IDH-M estimado si brecha se elimina

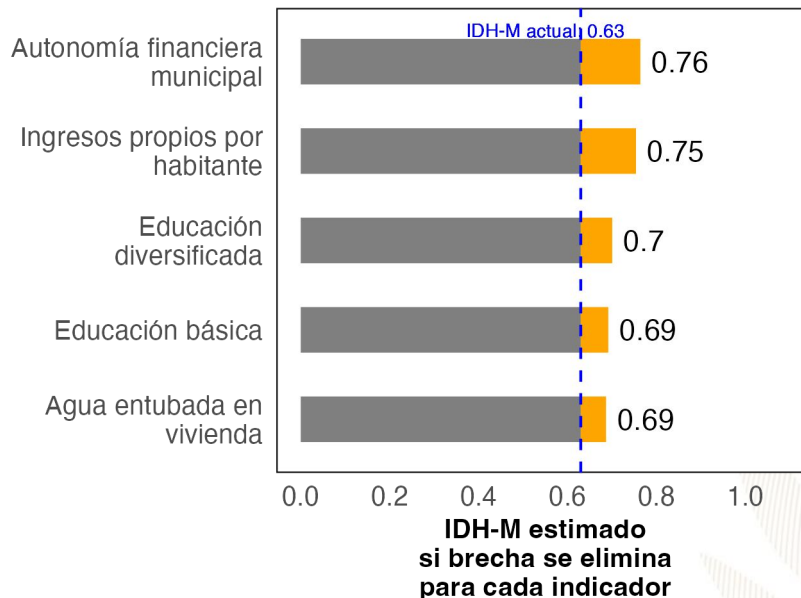

Ranking de Gestión Municipal (RGM)

Si **Patzún** eliminara las brechas en los indicadores de desempeño listados en la gráfica anterior, **los cinco indicadores que tendrían mayor impacto en el RGM serían:** (a) acciones en respuesta a la gestión de riesgo, (b) ingresos propios por habitante, (c) uso del catastro, (d) ingresos IUSI en relación a ingresos propios y (e) rendición de cuentas al COMUDE.

RGM estimado si brecha se elimina

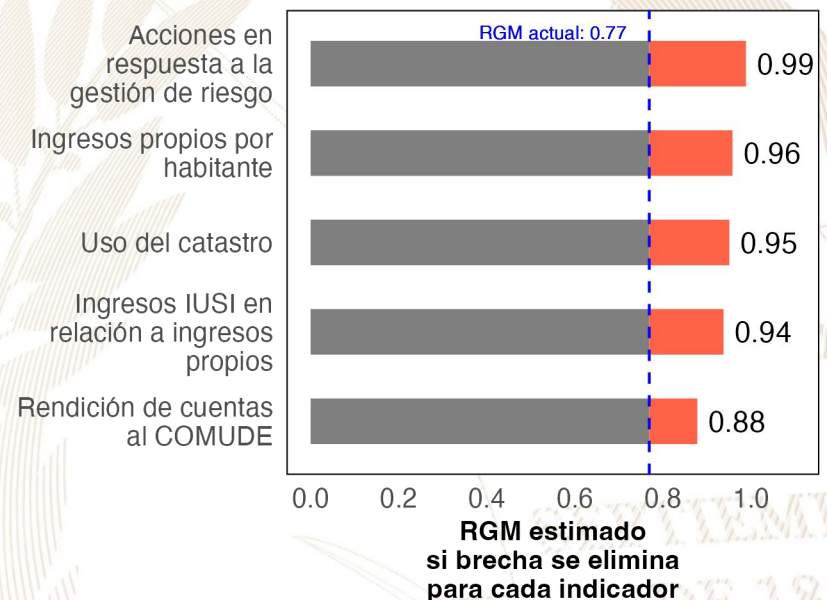

Referencias:

Para estimar el incremento en el desempeño se utilizó un modelo de regresión lineal tomando en cuenta la población, urbanización y etnicidad. Se considera que una brecha en un indicador de desarrollo ha sido eliminada si se reduce su valor actual a 0.
 Instituto Nacional de Estadística de Guatemala (INE). (2019). XII Censo Nacional de Población y VII de Vivienda. Disponible en línea: <https://www.censopoblacion.gt/>
 Programa de las Naciones Unidas para el Desarrollo (PNUD). (2022). Informe Nacional de Desarrollo Humano. Disponible en línea: <https://indhguatemala.org/visualizacion/>
 Secretaría de Planificación y Programación de la Presidencia (SEGEPLAN). (2022). Ranking de la Gestión Municipal 2020-2021. Disponible en línea: <https://ranking.segeplan.gob.gt/visor/>

Ranking Municipal

El Ranking de la Gestión Municipal (RGM) es un instrumento de asesoría creado para que los gobiernos locales, entidades de gobierno, cooperación internacional, academia y población en general cuenten con información precisa acerca de los avances y desafíos existentes en los principales temas de gestión municipal, a partir de la medición de 55 indicadores clasificados en 6 índices, que componen el índice de gestión municipal.

Departamento / Municipio	Resultados del Índice
Chimaltenango	
Patzún	
Índice de Información a la Ciudadanía	0.76
Índice de Participación Ciudadana	0.72
Índice de Gestión Administrativa	0.54
Índice de Gestión Financiera	0.28
Índice de Servicios Públicos	0.25
Índice de Gestión Estratégica	0.25





GOBIERNO de
GUATEMALA
DR. ALEJANDRO GIAMMATTEI

Un Presidente **MUNICIPALISTA**

10 GIRA PRESIDENCIAL

INFORME DE LOGROS

2020



2023

GOBIERNO CENTRAL A GOBIERNOS LOCALES

A nivel nacional

Año	No.	Producto público	Comunidad	Beneficiarios	Monto (Q)
2020	1	Becas de inglés para estudiantes y docentes	Todos	6,110	Q5,563,491.00
2021	2	Becas de inglés para estudiantes y docentes	Todos	2,887	Q762,320.00
2022	3	Becas de inglés para estudiantes y docentes	Todos	6,053	Q30,807,720.00
2023	4	Becas de inglés para estudiantes y docentes	Todos	8,087	Q42,676,821.00

A nivel departamento de Chimaltenango

Año	No.	Producto público	Comunidad	Beneficiarios	Monto (Q)
2020	1	Programa de Profesionalización de docentes PADEP	Kaqchikel	342	Q1,800,700.00
2020	2	Programa de Textos escolares del Nivel de Educación Preprimaria y Primaria	K'iche'. kaqchikel. mam. q'eqchi'. q'anjob'al. tz'utujil. ixil. achi. itza'. xinka. castellano	45,749	Q623,160.96
2020	3	Programa de Becas de Inglés. para el fortalecimiento de las competencias lingüísticas	Todos	9	N/A
2021	4	Programa de Profesionalización de docentes PADEP	Kaqchikel	179	Q1,471,840.00
2021	5	Programa de Textos escolares del Nivel de Educación Preprimaria y Primaria	K'iche'. kaqchikel. mam. q'eqchi'. q'anjob'al. tz'utujil. ixil. achi.	39,400	Q1,055,958.73
2021	6	Programa de Becas de Inglés. para el fortalecimiento de las competencias lingüísticas	Todos	93	N/A
2022	7	Programa de Profesionalización de docentes PADEP	Kaqchikel	146	Q1,751,040.00
2022	8	Programa de Textos escolares del Nivel de Educación Preprimaria y Primaria	K'iche'. Kaqchikel. Mam. Q'eqchi'. Q'anjob'al. Tz'utujil. Ixil. Achi. Poqomchi'. Ch'orti'. Popti'	7,552	Q37,306.88
2022	9	Programa de Becas de Inglés. para el fortalecimiento de las competencias lingüísticas	Todos	238	N/A
2023	10	Programa de Profesionalización de docentes PADEP	Kaqchikel	278	Q910,250.00
2023	11	Programa de Textos escolares del Nivel de Educación Preprimaria y Primaria	K'iche'. kaqchikel. Mam. Q'eqchi'. Q'anjob'al. Tz'utujil. Ixil. Achi.	35,896	Q1,142,438.55
2023	12	Programa de Becas de Inglés. para el fortalecimiento de las competencias lingüísticas	Todos	150	N/A

Patzún, Chimaltenango

Año	No.	Producto público	Comunidad	Beneficiarios	Monto (Q)
2020	1	Cuadernos De Trabajo Impresos Para Estudiantes Del Nivel Preprimario	Patzún	1,601	Q30,707.18
2020	2	Textos Impresos Para Estudiantes Del Nivel Primario	Patzún	1,601	Q94,649.52
2020	3	Textos Impresos Para Estudiantes Del Nivel Primario (bilingüe)	Patzún	2,114	Q39,954.60
2020	4	Establecimientos Del Nivel Preprimaria Atendidos Con Gratuidad	Patzún	1,403	Q29,676.85
2020	5	Establecimientos Del Nivel Primario Atendidos Con Gratuidad	Patzún	6,327	Q175,251.23
2020	6	Establecimientos Del Ciclo Básico Atendidos Con Gratuidad	Patzún	314	Q19,425.78
2020	7	Establecimientos Del Ciclo Diversificado Atendidos Con Gratuidad	Patzún	58	Q8,898.59
2020	8	Estudiantes Del Nivel Preprimaria Con Cobertura De Seguro Médico Escolar	Patzún	1,605	Q125,443.94
2020	9	Estudiantes Del Nivel Primaria Con Cobertura De Seguro Médico Escolar	Patzún	6,369	Q499,357.08
2020	10	Estudiantes Del Nivel Preprimario Beneficiados Con Útiles Escolares	Patzún	1,403	Q75,715.00
2020	11	Estudiantes Del Nivel Primario Beneficiados Con Útiles Escolares	Patzún	6,327	Q341,340.00
2020	12	Docentes Del Nivel Preprimario Beneficiados Con Valijas Didácticas	Patzún	69	Q15,180.00
2020	13	Docentes Del Nivel Primario Beneficiados Con Valijas Didácticas	Patzún	271	Q59,620.00
2020	14	Estudiantes del nivel preprimario atendidos con alimentación escolar	Patzún	1,448	Q1,146,932.92
2020	15	Estudiantes del nivel primario atendidos con alimentación escolar	Patzún	6,363	Q5,115,754.22
2020	16	Estudiantes del nivel preprimario del sector oficial atendidos en el sistema escolar (Monolingüe y bilingüe)	Patzún	1,604	Q7,637,922.66
2020	17	Estudiantes del nivel primario del sector oficial atendidos en el sistema escolar. (Monolingüe y Bilingüe)	Patzún	6,464	Q32,144,898.53
2020	18	Estudiantes de primaria de adultos del sector oficial atendidos en el sistema escolar	Patzún	47	Q286,863.90
2020	19	Estudiantes del ciclo básico del sector oficial atendidos en el sistema escolar (Telesecundaria, nufed, oficial).	Patzún	321	Q50,233.92
2020	20	Estudiantes del ciclo diversificado del sector oficial atendidos en el sistema escolar. (Todas las ramas de enseñanzas)	Patzún	52	N/A
2020	21	Estudiantes del Programa de Educación Primaria de Adultos por Correspondencia (PEAC), atendidos	Patzún	8	N/A

Patzún, Chimaltenango

Año	No.	Producto público	Comunidad	Beneficiarios	Monto (Q)
2021	22	Cuadernos De Trabajo Impresos Para Estudiantes Del Nivel Preprimario	Patzún	1,484	Q25,410.53
2021	23	Textos Impresos Para Estudiantes Del Nivel Primario	Patzún	4,852	Q78,361.26
2021	24	Establecimientos Del Nivel Preprimaria Atendidos Con Gratuidad	Patzún	1,628	Q63,042.64
2021	25	Establecimientos Del Nivel Primario Atendidos Con Gratuidad	Patzún	6,713	Q304,256.11
2021	26	Establecimientos Del Ciclo Básico Atendidos Con Gratuidad	Patzún	300	Q34,690.91
2021	27	Establecimientos Del Ciclo Diversificado Atendidos Con Gratuidad	Patzún	47	Q10,939.62
2021	28	Estudiantes Del Nivel Preprimaria Con Cobertura De Seguro Médico Escolar	Patzún	1,805	Q179,285.38
2021	29	Estudiantes Del Nivel Primaria Con Cobertura De Seguro Médico Escolar	Patzún	6,785	Q698,301.43
2021	30	Estudiantes Del Nivel Preprimario Beneficiados Con Útiles Escolares	Patzún	1,595	Q86,260.00
2021	31	Estudiantes Del Nivel Primario Beneficiados Con Útiles Escolares	Patzún	6,364	Q343,495.00
2021	32	Docentes Del Nivel Preprimario Beneficiados Con Valijas Didácticas	Patzún	70	Q16,940.00
2021	33	Docentes Del Nivel Primario Beneficiados Con Valijas Didácticas	Patzún	276	Q60,940.00
2021	34	Estudiantes del nivel preprimario atendidos con alimentación escolar	Patzún	1,628	Q1,154,093.46
2021	35	Estudiantes del nivel primario atendidos con alimentación escolar	Patzún	6,713	Q4,844,909.33
2021	36	Estudiantes del nivel preprimario del sector oficial atendidos en el sistema escolar (Monolingüe y bilingüe)	Patzún	1,808	Q7,511,151.47
2021	37	Estudiantes del nivel primario del sector oficial atendidos en el sistema escolar. (Monolingüe y Bilingüe)	Patzún	6,790	Q32,784,087.79
2021	38	Estudiantes de primaria de adultos del sector oficial atendidos en el sistema escolar	Patzún	40	Q233,349.60
2021	39	Estudiantes del ciclo básico del sector oficial atendidos en el sistema escolar (Telesecundaria, nufed, oficial).	Patzún	304	Q50,385.91
2021	40	Estudiantes del ciclo diversificado del sector oficial atendidos en el sistema escolar. (Todas las ramas de enseñanzas)	Patzún	47	N/A
2021	41	Estudiantes del Programa de Educación Primaria de Adultos por Correspondencia (PEAC), atendidos	Patzún	17	N/A
2021	42	Estudiantes del programa de modalidades flexibles atendidos	Patzún	8	N/A
2021	43	Estudiantes del Programa Nacional de Educación Alternativa, PRONEA, atendidos	Patzún	6	N/A

Patzún, Chimaltenango

Año	No.	Producto público	Comunidad	Beneficiarios	Monto (Q)
2022	44	Cuadernos De Trabajo Impresos Para Estudiantes Del Nivel Preprimario	Patzún	1,597	Q26,430.35
2022	45	Textos Impresos Para Estudiantes Del Nivel Primario	Patzún	6,795	Q324,597.15
2022	46	Establecimientos Del Nivel Preprimaria Atendidos Con Gratuidad	Patzún	1,623	Q69,147.30
2022	47	Establecimientos Del Nivel Primario Atendidos Con Gratuidad	Patzún	6,713	Q348,620.30
2022	48	Establecimientos Del Ciclo Básico Atendidos Con Gratuidad	Patzún	364	Q38,685.16
2022	49	Establecimientos Del Ciclo Diversificado Atendidos Con Gratuidad	Patzún	47	Q11,806.62
2022	50	Estudiantes Del Nivel Preprimaria Con Cobertura De Seguro Médico Escolar	Patzún	1,871	Q202,878.92
2022	51	Estudiantes Del Nivel Primaria Con Cobertura De Seguro Médico Escolar	Patzún	6,783	Q770,577.47
2022	52	Estudiantes Del Nivel Preprimario Beneficiados Con Útiles Escolares	Patzún	1,746	Q94,317.66
2022	53	Estudiantes Del Nivel Primario Beneficiados Con Útiles Escolares	Patzún	6,710	Q362,162.36
2022	54	Estudiantes Del Ciclo Básico Beneficiados Con Útiles Escolares	Patzún	70	Q33,338.56
2022	55	Docentes Del Nivel Primario Beneficiados Con Valijas Didácticas	Patzún	277	Q123,025.54
2022	56	Estudiantes del nivel preprimario atendidos con alimentación escolar	Patzún	1,742	Q1,845,370.62
2022	57	Estudiantes del nivel primario atendidos con alimentación escolar	Patzún	6,721	Q7,258,703.10
2022	58	Estudiantes del nivel preprimario del sector oficial atendidos en el sistema escolar (Monolingüe y bilingüe)	Patzún	1891	Q7,940,544.71
2022	59	Estudiantes del nivel primario del sector oficial atendidos en el sistema escolar. (Monolingüe y Bilingüe)	Patzún	6,935	Q33,250,768.72
2022	60	Estudiantes de primaria de adultos del sector oficial atendidos en el sistema escolar	Patzún	24	Q342,874.78
2022	61	Estudiantes del ciclo básico del sector oficial atendidos en el sistema escolar (Telesecundaria, nufed, oficial).	Patzún	379	Q52,885.91
2022	62	Estudiantes del ciclo diversificado del sector oficial atendidos en el sistema escolar. (Todas las ramas de enseñanzas)	Patzún	51	N/A
2022	63	Estudiantes del Programa de Educación Primaria de Adultos por Correspondencia (PEAC), atendidos	Patzún	13	N/A
2022	64	Estudiantes del programa de modalidades flexibles atendidos	Patzún	11	N/A
2022	65	Estudiantes del Programa Nacional de Educación Alternativa, PRONEA, atendidos	Patzún	10	N/A

Patzún, Chimaltenango

Año	No.	Producto público	Comunidad	Beneficiarios	Monto (Q)
2023	66	Cuadernos De Trabajo Impresos Para Estudiantes Del Nivel Preprimario	Patzún	1,775	Q33,476.50
2023	67	Textos Impresos Para Estudiantes Del Nivel Primario	Patzún	3,743	Q36,995.81
2023	68	Establecimientos Del Nivel Preprimaria Atendidos Con Gratuidad	Patzún	1,585	Q65,562.41
2023	69	Establecimientos Del Nivel Primario Atendidos Con Gratuidad	Patzún	6,866	Q339,754.25
2023	70	Establecimientos Del Ciclo Básico Atendidos Con Gratuidad	Patzún	377	Q41,836.71
2023	71	Establecimientos Del Ciclo Diversificado Atendidos Con Gratuidad	Patzún	43	Q9,002.54
2023	72	Estudiantes Del Nivel Preprimaria Con Cobertura De Seguro Médico Escolar	Patzún	1,786	Q137,729.73
2023	73	Estudiantes Del Nivel Primaria Con Cobertura De Seguro Médico Escolar	Patzún	6,954	Q530,682.42
2023	74	Estudiantes Del ciclo básico Con Cobertura De Seguro Médico Escolar	Patzún	403	Q26,488.72
2023	75	Estudiantes Del ciclo diversificado Con Cobertura De Seguro Médico Escolar	Patzún	48	Q3,199.82
2023	76	Estudiantes Del Nivel Preprimario Beneficiados Con Útiles Escolares	Patzún	1,697	Q91,766.30
2023	77	Estudiantes Del Nivel Primario Beneficiados Con Útiles Escolares	Patzún	6,891	Q372,732.75
2023	78	Estudiantes Del Ciclo Básico Beneficiados Con Útiles Escolares	Patzún	377	Q37,700.00
2023	79	Estudiantes Del Ciclo Diversificado Beneficiados Con Útiles Escolares	Patzún	43	Q4,300.00
2023	80	Docentes Del Nivel Preprimario Beneficiados Con Valijas Didácticas	Patzún	70	Q33,246.10
2023	81	Docentes Del Nivel Primario Beneficiados Con Valijas Didácticas	Patzún	285	Q126,895.00
2023	82	Docentes Del Ciclo Básico Beneficiados Con Valijas Didácticas	Patzún	19	Q8,360.00
2023	83	Docentes Del Ciclo Diversificado Beneficiados Con Valijas Didácticas	Patzún	4	Q1,760.00
2023	84	Estudiantes del nivel preprimario atendidos con alimentación escolar	Patzún	1,633	Q1,545,115.00
2023	85	Estudiantes del nivel primario atendidos con alimentación escolar	Patzún	6,792	Q6,565,871.88
2023	86	Estudiantes del nivel medio atendidos con alimentación escolar	Patzún	433	Q272,460.00
2023	87	Estudiantes del nivel preprimario del sector oficial atendidos en el sistema escolar (Monolingüe y bilingüe)	Patzún	1,760	Q5,565,510.99
2023	88	Estudiantes del nivel primario del sector oficial atendidos en el sistema escolar. (Monolingüe y Bilingüe)	Patzún	6,821	Q23,837,947.47
2023	89	Estudiantes de primaria de adultos del sector oficial atendidos en el sistema escolar	Patzún	21	Q196,590.75
2023	90	Estudiantes del ciclo básico del sector oficial atendidos en el sistema escolar (Telesecundaria, nufed, oficial).	Patzún	391	Q35,636.54
2023	91	Estudiantes del ciclo diversificado del sector oficial atendidos en el sistema escolar. (Todas las ramas de enseñanzas)	Patzún	46	N/A
2023	92	Estudiantes del Programa Nacional de Educación Alternativa, PRONEA, atendidos	Patzún	13	N/A

Patzún, Chimaltenango

Año	No.	Producto público	Comunidad	Beneficiarios	Monto (Q)
2020	1	BONO EDUCACIÓN	N/A	33	Q40,500.00
2020	2	BONO NIÑAS Y ADOLESCENTES EN EDUCACIÓN	N/A	16	Q18,300.00
2020	3	BONO SALUD	N/A	78	Q82,500.00
2020	4	BONO SALUD DE 0 A 2 AÑOS	N/A	43	Q106,500.00
2020	5	BECA EDUCACIÓN MEDIA	N/A	9	Q22,500.00
2020	6	BECA SOCIAL EDUCACIÓN SUPERIOR	N/A	2	Q2,000.00
2021	7	BONO EDUCACIÓN	N/A	36	Q75,000.00
2021	8	BONO NIÑAS Y ADOLESCENTES EN EDUCACIÓN	N/A	15	Q31,500.00
2021	9	BONO SALUD	N/A	85	Q141,900.00
2021	10	BONO SALUD DE 0 A 2 AÑOS	N/A	11	Q22,800.00
2021	11	BECA EDUCACIÓN MEDIA	N/A	12	Q30,000.00
2021	12	BECA SOCIAL EDUCACIÓN SUPERIOR	N/A	1	Q2,500.00
2021	13	COMEDOR SOCIAL	N/A	10,150	Q276,187.50
2022	14	BONO EDUCACIÓN	N/A	60	Q156,900.00
2022	15	BONO SALUD	N/A	54	Q136,500.00
2022	16	BONO SALUD DE 0 A 2 AÑOS	N/A	2	Q3,600.00
2022	17	BECA EDUCACIÓN MEDIA	N/A	13	Q27,500.00
2022	18	BECA SOCIAL EDUCACIÓN SUPERIOR	N/A	1	Q1,000.00
2022	19	COMEDOR SOCIAL	N/A	144,755	Q3,178,755.25
2022	20	INTERVENCIÓN BECA SOCIAL ARTESANO	CHUCHUCA ALTO Y BAJO	1	Q1,200.00
2022	21	INTERVENCIÓN BECA SOCIAL ARTESANO	CHUIQUEI	1	Q1,200.00

Patzún, Chimaltenango

Año	No.	Producto público	Comunidad	Beneficiarios	Monto (Q)
2022	22	INTERVENCIÓN BECA SOCIAL ARTESANO	LAS MERCEDES	1	Q1,200.00
2022	23	INTERVENCIÓN BECA SOCIAL ARTESANO	MOCOLIXOT BAJO	1	Q1,200.00
2022	24	INTERVENCIÓN BECA SOCIAL ARTESANO	PANIMAQUIN	1	Q1,200.00
2022	25	INTERVENCIÓN BECA SOCIAL ARTESANO	PATZUN	17	Q19,600.00
2022	26	INTERVENCIÓN BECA SOCIAL ARTESANO	POPABAJ	14	Q16,800.00
2022	27	INTERVENCIÓN BECA SOCIAL ARTESANO	SAQUIYA	11	Q13,200.00
2022	28	INTERVENCIÓN BECA SOCIAL ARTESANO	XEATZAN BAJO	1	Q1,200.00
2022	29	INTERVENCIÓN BECA SOCIAL ARTESANO	XEJOLON	1	Q1,200.00
2023	30	BONO EDUCACIÓN	N/A	51	Q90,300.00
2023	31	BONO SALUD	N/A	43	Q77,700.00
2023	32	BONO SALUD DE 0 A 2 AÑOS	N/A	9	Q18,000.00
2023	33	BECA EDUCACIÓN MEDIA	N/A	17	Q34,000.00
2023	34	COMEDOR SOCIAL	N/A	85,800	Q1,837,125.00
2023	35	INTERVENCIÓN BECA SOCIAL ARTESANO	CHINIMACHICAJ	6	Q7,200.00
2023	36	INTERVENCIÓN BECA SOCIAL ARTESANO	CHIPIACUL	48	Q57,600.00
2023	37	INTERVENCIÓN BECA SOCIAL ARTESANO	CHUCHUCA ALTO	1	Q1,200.00
2023	38	INTERVENCIÓN BECA SOCIAL ARTESANO	COJOBAL	1	Q400.00
2023	39	INTERVENCIÓN BECA SOCIAL ARTESANO	EL LLANO	2	Q800.00
2023	40	INTERVENCIÓN BECA SOCIAL ARTESANO	KRAMEROY	6	Q7,200.00
2023	41	INTERVENCIÓN BECA SOCIAL ARTESANO	NORUEGA	1	Q1,200.00

Patzún, Chimaltenango

Año	No.	Producto público	Comunidad	Beneficiarios	Monto (Q)
2023	42	INTERVENCIÓN BECA SOCIAL ARTESANO	PANIMAQUIN	11	Q13,200.00
2023	43	INTERVENCIÓN BECA SOCIAL ARTESANO	PATZUN	103	Q59,600.00
2023	44	INTERVENCIÓN BECA SOCIAL ARTESANO	POPABAJ	21	Q25,200.00
2023	45	INTERVENCIÓN BECA SOCIAL ARTESANO	SAN JOSE XEPATAN	39	Q46,800.00
2023	46	INTERVENCIÓN BECA SOCIAL ARTESANO	SAQUIYA	5	Q6,000.00
2023	47	INTERVENCIÓN BECA SOCIAL ARTESANO	VILLA LINDA	1	Q1,200.00
2023	48	INTERVENCIÓN BECA SOCIAL ARTESANO	XETZITZI	2	Q2,400.00

No.	Producto público	Comunidad	Beneficiarios	Monto
1	BONO FAMILIA	N/A	9,620	Q21,531,250.00

PROYECCIÓN AÑO 2024 PROGRAMA SOCIAL "BECA SOCIAL"

No.	Producto público	Comunidad	Beneficiarios
1	BECA SOCIAL EDUCACIÓN MEDIA	N/A	13

Patzún, Chimaltenango

No.	Producto Público				
1	<p>Atención de consultas relacionadas al uso del Sistema de Contabilidad Integrada de Gobiernos Locales -SICOIN GL- y del Sistema Servicios GL, por los medios disponibles, sea vía telefónica, correo electrónico, mesa de ayuda y en Oficinas Regionales de Atención Municipal, que han sido realizadas por los empleados municipales con los siguientes perfiles:</p> <table border="1" data-bbox="183 621 1777 1199"> <thead> <tr> <th data-bbox="183 621 1072 678">SICOIN GL</th> <th data-bbox="1072 621 1777 678">Servicios GL</th> </tr> </thead> <tbody> <tr> <td data-bbox="183 678 1072 1199"> <ul style="list-style-type: none"> - Director AFIM - Encargado de Contabilidad - Encargado de Presupuesto - Encargado de Tesorería - Encargado de Planes - Encargado de Contratos - Gestión de Ingresos - Gestión Presupuestaria - Gestión de Préstamos y donaciones - Alcalde - Asesor Municipal - Creación de Unidad Solicitante, entre otros </td> <td data-bbox="1072 678 1777 1199"> <ul style="list-style-type: none"> - Administración Municipal - Gestor Documento de Cobro - Gestor Municipal - Nuevo Cajero General - Nuevo Cajero Receptor - Nuevo Gerente de Agua - Nuevo Gerente de Arbitrios - Nuevo Gestor de IUSI - Perfil Cajero General PMT - Perfil Gestión PMT - Registro Lecturas de Agua - Solicitud Cuenta Corriente Anual, entre otros. </td> </tr> </tbody> </table>	SICOIN GL	Servicios GL	<ul style="list-style-type: none"> - Director AFIM - Encargado de Contabilidad - Encargado de Presupuesto - Encargado de Tesorería - Encargado de Planes - Encargado de Contratos - Gestión de Ingresos - Gestión Presupuestaria - Gestión de Préstamos y donaciones - Alcalde - Asesor Municipal - Creación de Unidad Solicitante, entre otros 	<ul style="list-style-type: none"> - Administración Municipal - Gestor Documento de Cobro - Gestor Municipal - Nuevo Cajero General - Nuevo Cajero Receptor - Nuevo Gerente de Agua - Nuevo Gerente de Arbitrios - Nuevo Gestor de IUSI - Perfil Cajero General PMT - Perfil Gestión PMT - Registro Lecturas de Agua - Solicitud Cuenta Corriente Anual, entre otros.
SICOIN GL	Servicios GL				
<ul style="list-style-type: none"> - Director AFIM - Encargado de Contabilidad - Encargado de Presupuesto - Encargado de Tesorería - Encargado de Planes - Encargado de Contratos - Gestión de Ingresos - Gestión Presupuestaria - Gestión de Préstamos y donaciones - Alcalde - Asesor Municipal - Creación de Unidad Solicitante, entre otros 	<ul style="list-style-type: none"> - Administración Municipal - Gestor Documento de Cobro - Gestor Municipal - Nuevo Cajero General - Nuevo Cajero Receptor - Nuevo Gerente de Agua - Nuevo Gerente de Arbitrios - Nuevo Gestor de IUSI - Perfil Cajero General PMT - Perfil Gestión PMT - Registro Lecturas de Agua - Solicitud Cuenta Corriente Anual, entre otros. 				

Patzún, Chimaltenango

No.	Producto Público		
2	<p>Realización de eventos de capacitación de acuerdo a necesidades identificadas en la municipalidad con los temas indicados a continuación:</p> <table border="1" data-bbox="183 546 1781 1068"> <tr> <td data-bbox="183 546 971 1068"> <ul style="list-style-type: none"> a) Cierre contable y apertura de ejercicio fiscal 2023 (Inicialización de Saldos) b) Generalidades presupuestarias c) Actualizaciones al MAFIM- 2a. Edición d) Revisión y Análisis de Reportes de Gestión y Ejecución Presupuestaria e) Módulo del IUSI en Servicios GL f) Módulo de Arbitrios en Servicios GL g) Planificación y Formulación Presupuestaria enfocado a GpR -SICOIN GL- h) Planificación (Facebook live) i) Planificación y Presupuesto por Resultados </td> <td data-bbox="971 546 1781 1068"> <ul style="list-style-type: none"> j) Módulo de Caja -Servicios GL- k) Uso del Sistema Soporte GL l) Reportes Financieros m) Préstamos, Donaciones y Convenios n) Módulo de Agua en Servicios GL o) Errores más comunes que se generan al elaborar un Presupuesto p) Módulo de Contratos q) Formulación Presupuestaria de Ingresos y egresos (Facebook live) r) Procesamiento Electrónico de Medios de Pago, entre otros. </td> </tr> </table>	<ul style="list-style-type: none"> a) Cierre contable y apertura de ejercicio fiscal 2023 (Inicialización de Saldos) b) Generalidades presupuestarias c) Actualizaciones al MAFIM- 2a. Edición d) Revisión y Análisis de Reportes de Gestión y Ejecución Presupuestaria e) Módulo del IUSI en Servicios GL f) Módulo de Arbitrios en Servicios GL g) Planificación y Formulación Presupuestaria enfocado a GpR -SICOIN GL- h) Planificación (Facebook live) i) Planificación y Presupuesto por Resultados 	<ul style="list-style-type: none"> j) Módulo de Caja -Servicios GL- k) Uso del Sistema Soporte GL l) Reportes Financieros m) Préstamos, Donaciones y Convenios n) Módulo de Agua en Servicios GL o) Errores más comunes que se generan al elaborar un Presupuesto p) Módulo de Contratos q) Formulación Presupuestaria de Ingresos y egresos (Facebook live) r) Procesamiento Electrónico de Medios de Pago, entre otros.
<ul style="list-style-type: none"> a) Cierre contable y apertura de ejercicio fiscal 2023 (Inicialización de Saldos) b) Generalidades presupuestarias c) Actualizaciones al MAFIM- 2a. Edición d) Revisión y Análisis de Reportes de Gestión y Ejecución Presupuestaria e) Módulo del IUSI en Servicios GL f) Módulo de Arbitrios en Servicios GL g) Planificación y Formulación Presupuestaria enfocado a GpR -SICOIN GL- h) Planificación (Facebook live) i) Planificación y Presupuesto por Resultados 	<ul style="list-style-type: none"> j) Módulo de Caja -Servicios GL- k) Uso del Sistema Soporte GL l) Reportes Financieros m) Préstamos, Donaciones y Convenios n) Módulo de Agua en Servicios GL o) Errores más comunes que se generan al elaborar un Presupuesto p) Módulo de Contratos q) Formulación Presupuestaria de Ingresos y egresos (Facebook live) r) Procesamiento Electrónico de Medios de Pago, entre otros. 		
3	<p>Capacitación en temas relacionados a las finanzas municipales, análisis e interpretación de indicadores financieros, según las siguientes metodologías:</p> <ul style="list-style-type: none"> a) Índice Consolidado Financiero Municipal -ICFM-. b) Ficha de seguimiento del -ICFM- e Informe -ICFM- año finalizado. c) Diagnóstico para el Fortalecimiento de las Finanzas Municipales. 		

Patzún, Chimaltenango

No.	Producto Público
7	<p>Ficha de Seguimiento a la Gestión Financiera Municipal en la cual se pueden visualizar los resultados de la gestión financiera de los últimos dos años para realizar análisis comparativo y el seguimiento durante el ejercicio fiscal vigente de manera mensual, permitiendo a las autoridades y funcionarios municipales identificar fortalezas y oportunidades de mejora que orienten la labor para establecer estrategias de fortalecimiento financiero municipal; asimismo se pone a disposición el Informe ICFM año finalizado, el cual muestra el análisis general de los resultados de la gestión financiera del ejercicio fiscal finalizado. Ambos instrumentos se encuentran disponibles dentro del Sistema de Contabilidad Integrada de Gobiernos Locales -SICOINGL- en la siguiente ruta: "Ejecución", "Reportes Financieros", "Ficha de Seguimiento Municipal", "Informe ICFM año finalizado".</p>
8	<p>Tablero que muestra la ejecución presupuestaria de la municipalidad desde la perspectiva de los Objetivos de Desarrollo Sostenible -ODS-, Ejes del Plan Nacional de Desarrollo, Prioridades Nacionales, Metas Estratégicas de Desarrollo y Resultados Estratégicos, los cuales se pueden consultar desde el Portal de Gobiernos Locales en el siguiente enlace: https://portalgl.minfin.gob.gt seleccionando las opciones "Indicadores" y luego "Objetivos de Desarrollo Sostenible".</p>

Patzún, Chimaltenango

No.	Producto Público		
9	Implementación de las siguientes herramientas informáticas y metodologías:		
	a) Sistema de Contabilidad Integrada de Gobiernos Locales -SICOIN GL-	X	Implementada
	b) Sistema Servicios GL	X	Implementada
	c) Aplicación (APP) Móvil para Toma de Lecturas de Agua		Por implementar
	d) Generación de Boleto de Ornato Masivo		Por implementar
	e) Metodología del Índice Consolidado Financiero Municipal -ICFM-	X	Implementada
	f) Metodología "Diagnóstico para el Fortalecimiento de las Finanzas Municipales"	X	Por implementar
	g) Metodología "Gestión por Resultados"		Implementada
	h) Cobro de servicios municipales con tarjeta de crédito y débito		Por implementar
	i) Cobro de servicios municipales a través de BANCAMUNI		Por implementar
	j) Cuenta Única del Tesoro Municipal -CUT-	X	Implementada

Patzún, Chimaltenango

Año	No.	Producto público	Beneficiarios	Monto (Q)
2020	1	Programa del Aporte Económico del Adulto Mayor (Activos)	770	Q3,128,000.00
2020	2	Programa del Aporte Económico del Adulto Mayor (Nuevos Beneficiarios)	150	N/A
2021	3	Programa del Aporte Económico del Adulto Mayor (Activos)	736	Q3,324,400.00
2021	4	Programa del Aporte Económico del Adulto Mayor (Nuevos Beneficiarios)	20	N/A
2022	5	Programa del Aporte Económico del Adulto Mayor (Activos)	809	Q4,299,700.00
2022	6	Programa del Aporte Económico del Adulto Mayor (Nuevos Beneficiarios)	143	N/A
2023	7	Programa del Aporte Económico del Adulto Mayor (Activos)	885	Q3,106,500.00
2023	8	Programa del Aporte Económico del Adulto Mayor (Nuevos Beneficiarios)	140	N/A

No.	Producto público	Comunidad	Aportes	Monto (Q)
1	Programa del Aporte Económico del Adulto Mayor	Patzún	31,076	Q13,858,600.00

Patzún, Chimaltenango

No.	Producto público	Comunidad	Beneficiarios	Monto (Q)
1	Identificación de Hogares Sin Energía	Sector Paxulaj de la Aldea Panibaj Alto	83	Q3,998.00
2	Plan Centinela verificación de calidad y cantidad en estaciones de servicio, plantas y depósitos de almacenamiento y expendios de GLP en cilindros 5 Supervisiones técnicas de calidad y cantidad en estaciones de servicio, plantas y depósitos de almacenamiento y expendios de GLP en cilindros por personal Delegado de la DGH, durante el período 2020-agosto 2023	Patzún	toda la población	Q8,284.05

Patzún, Chimaltenango

No.	Producto público	Comunidad	Beneficiarios	Monto (Q)
1	L-024a-2020 LIMPIEZA DEL DERECHO DE VÍA	Chichicastenango, MULTIMUNICIPAL CHIMALTENANGO, MULTIMUNICIPAL SOLOLA, Patzicía, Patzún, Sololá.	321,626	Q1,041,039.43
2	B-010-2020 PROYECTO DE MANTENIMIENTO RUTINARIO - BACHEO	El Tejar, MULTIMUNICIPAL CHIMALTENANGO, MULTIMUNICIPAL SOLOLA, Patzicía, Patzún.	202,386	Q6,291,675.00
3	L-023-2020 LIMPIEZA DEL DERECHO DE VÍA	El Tejar, MULTIMUNICIPAL CHIMALTENANGO, Patzicía, Patzún.	110,939	Q1,327,723.46
4	B-008-2022 - BACHEO DE LA RED VIAL PAVIMENTADA	MULTIMUNICIPAL CHIMALTENANGO, MULTIREGIONAL, Patzún.	116,480	Q2,797,000.00
5	L-017-2022 - LIMPIEZA DEL DERECHO DE VÍA	MULTIMUNICIPAL CHIMALTENANGO, Patzún.	58,240	Q683,116.00
6	L-018-2022 - LIMPIEZA DEL DERECHO DE VÍA	MULTIREGIONAL, Patzún.	58,240	Q781,480.00
7	MEJORAMIENTO CARRETERA RD CHM-4, TRAMO: TECPAN GUATEMALA - PATZÚN	TECPÁN GUATEMALA, PATZÚN	160,566	Q58,145,032.55
8	REMOZAMIENTO EOUM INTEGRAL 'FELIPE LOPEZ R.', MANZANA NO.14, CANTON ORIENTE, PATZÚN, CHIMALTENANGO	PATZÚN	739	Q1,112,922.40
9	REMOZAMIENTO NUCLEO FAMILIAR EDUCATIVO PARA EL DESARROLLO NUFED NO.487, ALDEA CHUCHUCA ALTO, PATZUN, CHIMALTENANGO	PATZÚN	88	Q653,082.22
10	EORM, ALDEA XEATZAN BAJO, PATZUN, CHIMALTENANGO	PATZÚN	354	Q875,942.64

Patzún, Chimaltenango

No.	Producto público	Comunidad	Beneficiarios	Monto (Q)
11	COCINA , ALDEA PANIBAJ, PATZÚN, CHIMALTENANGO	ALDEA PANIBAJ	42	Q99,500.00
12	COCINA , ALDEA SAQUIYA, PATZÚN, CHIMALTENANGO	ALDEA SAQUIYA	60	Q99,500.00
13	COCINA , CASERÍO CHICHOY BAJO, ALDEA CHICHOY ALTO, PATZUN, CHIMALTENANGO	CASERIO CHICHOY BAJO, ALDEA CHICHOY ALTO	52	Q99,500.00
14	COCINA , ALDEA CHUIQUEL, PATZÚN, CHIMALTENANGO	ALDEA CHUIQUEL	372	Q99,500.00
15	COCINA , ALDEA CHIPIACUL, PATZÚN, CHIMALTENANGO	ALDEA CHIPIACUL	263	Q99,500.00
16	COCINA , ALDEA CHUCHUCA ALTO, PATZUN, CHIMALTENANGO	ALDEA CHUCHUCA ALTO	84	Q99,500.00
17	COCINA , CASERÍO XEATZAN ALTO, ALDEA XEATZAN BAJO, PATZUN, CHIMALTENANGO	CASERIO XEATZAN ALTO, ALDEA XEATZAN BAJO	65	Q99,500.00
18	COCINA , ALDEA LAS CAMELIAS, PATZÚN, CHIMALTENANGO	ALDEA LAS CAMELIAS	515	Q99,500.00
19	COCINA , CASERÍO POPABAJ, PATZÚN, CHIMALTENANGO	CASERÍO POPABAJ	93	Q99,500.00
20	COCINA , CASERÍO PANIMAQUIM ALDEA CHIPIACUL, PATZÚN, CHIMALTENANGO	CASERIO PANIMAQUIM ALDEA CHIPIACUL	124	Q99,333.33
21	COCINA , CASERIO SAN LORENZO ALDEA EL COJOBAL, PATZÚN, CHIMALTENANGO	CASERIO SAN LORENZO ALDEA EL COJOBAL	113	Q99,333.33
22	COCINA , CASERIO LOS ENCUENTRITOS ALDEA LAS CAMELIAS, PATZÚN, CHIMALTENANGO	CASERIO LOS ENCUENTRITOS ALDEA LAS CAMELIAS	73	Q99,333.33
23	Familias Beneficiadas Con Subsidio Para La Vivienda	Patzun	487	Q16,168,500.00

Patzún, Chimaltenango

Año	No.	Producto público	Comunidad	Beneficiarios	Monto (Q)
2020	1	Capacitaciones	Patzún	56	N/A
2020	2	Instrumentos Ambientales Públicos	Patzún	72,893	Q14,697,317.36
2020	3	Instrumentos Ambientales Privados	Patzún	14	N/A
2021	4	Reforestación	Mocolit Xot Bajo	3,720	Q9,795.32
2021	5	Capacitaciones	Patzún	125	Q1,747.80
2021	6	Jornadas de Limpieza	Villa Linda	326	Q5,909.40
2021	7	Instrumentos Ambientales Públicos	Patzún	72,873	Q20,576,284.82
2021	8	Instrumentos Ambientales Privados	Patzún	7	N/A
2022	9	Reforestación	Astillero municipal	3,600	Q9,500.28
2022	10	Capacitaciones	Patzún	30	Q1,165.20

Patzún, Chimaltenango

Año	No.	Producto público	Comunidad	Beneficiarios	Monto (Q)
2022	11	Jornadas de Limpieza	La vega	650	Q1,967.80
2022	12	Instrumentos Ambientales Públicos	Patzún	72,873	Q24,587,149.00
2023	13	Guardianes	Patzún	66	Q582.60
2023	14	Reforestación	Aldea Chuchuca	2,500	Q6,597.49
2023	15	Capacitaciones	Patzún	140	Q1,165.20
2023	16	Jornadas de Limpieza	Patzún	4,000	Q1,967.80
2023	17	Instrumentos Ambientales Públicos	Patzún	72,873	Q17,350,638.00
2023	18	Instrumentos Ambientales Privados	Patzún	7	N/A

Patzún, Chimaltenango

Año	No.	Producto público	Comunidad	Beneficiarios	Monto (Q)
2020	1	Asistencia y dotación de alimentos	N/I	45	Q14,647.50
	2	Regulación del patrimonio productivo agropecuario	N/I	1,248	Q57,213.43
2021	1	Asistencia y dotación de alimentos	N/I	84	Q34,838.16
	2	Regulación del patrimonio productivo agropecuario	N/I	920	Q67,164.28
2022	1	Asistencia y dotación de alimentos	N/I	1,209	Q465,465.00
	2	Entrega de estipendios para el establecimiento de huertos familiares, para reactivación de unidades productivas; y para conservación de suelos y agua	N/I	1,222	Q1,222,000.00
	3	Regulación del patrimonio productivo agropecuario	N/I	965	Q118,055.34
	4	Seguro agropecuario / agrícola catastrófico	N/I	89	Q48,085.63
2023	1	Asistencia y dotación de alimentos	N/I	1,018	Q229,050.00
	2	Regulación del patrimonio productivo agropecuario	N/I	1,021	Q118,068.09
	3	Seguro agropecuario / agrícola catastrófico	N/I	302	Q160,014.21

Patzún, Chimaltenango

Dirección General del Deporte y la Recreación

Año	No.	Producto público	Comunidad	Beneficiarios	Monto (Q)
2021	1	000-024 Personas beneficiadas con actividades deportivas no escolares, no federadas y de recreación	Patzún	200	N/A
2021	2	000-030 Festivales deportivos, recreativos y otros eventos de carácter especial, realizados para promover el acceso a la actividad física y la recreación	Patzún	N/I	N/A
2022	3	000-030 Festivales deportivos, recreativos y otros eventos de carácter especial, realizados para promover el acceso a la actividad física y la recreación	Patzún	N/I	N/A
2023	4	11-002 Personas beneficiadas con actividades deportivas no escolares, no federadas y de recreación	Patzún	450	N/A

Dirección General de las Artes

Año	No.	Producto público	Comunidad	Beneficiarios	Monto (Q)
2020	1	Artistas apoyados en la Iniciativa Apoyarte 2020	Patzún	3	Q9,000.00
2021	2	Artistas apoyados en la Iniciativa Apoyarte 2021	Patzún	2	Q6,000.00

Patzún, Chimaltenango

Logros 2020 - 2023

No.	Producto público	Comunidad	Beneficiarios	Monto (Q)
1	CONTRATACIÓN DE MÉDICOS PARA EL CENTRO DE SALUD -RRHH-	PATZÚN	71,790	N/I



Patzún, Chimaltenango

No.	Producto público	Comunidad	Beneficiarios	Monto (Q)
1	Patrullajes policiales a pie	Patzún	72,873 personas	Q399,349.85
2	Patrullajes policiales en vehículos	Patzún	72,873 personas	Q161,987.62
3	Patrullajes policiales en motocicletas	Patzún	72,873 personas	Q60,597.00
4	Patrullajes policiales en bicicletas	Patzún	72,873 personas	Q2,205.90
5	Atención a personas agredidas	Patzún	72,873 personas	Q448,461.63
6	Patrullajes policiales	Patzún	72,873 personas	Q533,338.64
7	Operativos policiales	Patzún	72,873 personas	Q526,899.69
8	Patrullajes policiales en mercados	Patzún	72,873 personas	Q73,992.08
9	Patrullajes policiales en protección a la naturaleza	Patzún	72,873 personas	Q73,569.94
10	Operativos policiales en protección a la naturaleza	Patzún	72,873 personas	Q11,151.87
11	Seguridad a personalidades, edificios y entidades	Patzún	72,873 personas	Q100,349.56

Patzún, Chimaltenango

No.	Producto público	Comunidad	Beneficiarios	Monto (Q)
12	Servicios policiales para mantener y resguardar el orden público	Patzún	72,873 personas	Q105,005.21
13	Operativos policiales especializados para el control de homicidios	Patzún	72,873 personas	Q525,252.87
14	Patrullajes policiales motorizados en áreas focalizadas para la reducción de homicidios	Patzún	72,873 personas	Q250,837.56
15	Atención a mujeres víctimas de violencia con asesoría y acompañamiento policial	Patzún	72,873 personas	Q308.50
16	Asesoría y acompañamiento policial a mujeres víctimas de violencia	Patzún	72,873 personas	Q41,399.40
17	Operativos policiales para el control del expendio y consumo de bebidas alcohólicas, fermentadas o destiladas	Patzún	72,873 personas	Q8,358.64
18	Puestos policiales fijos para la prevención de extorsiones	Patzún	72,873 personas	Q391.27
19	Atención de denuncias recibidas por extorsión	Patzún	72,873 personas	Q413.55

Patzún, Chimaltenango

No.	Producto público	Comunidad	Beneficiarios	Monto (Q)
1	Operaciones Terrestres	Patzún	771,887*	Q104,954,649.75*
2	Operaciones Terrestres	Patzún	771,887*	Q87,875,390.00*
3	Cordones Sanitarios	Patzún	63,573	Q130,760.00

*Los datos corresponden a nivel Departamental

Patzún, Chimaltenango

No.	Producto público	Comunidad	Beneficiarios	Monto (Q)
1	Apoyo en monitoreo y selección de territorios del Programa Quaker QRECE Intervención por la Nutrición Infantil/CARE Guatemala	La Ciénaga, La Trompeta, El Sitio, Pachimulín, Pachut, La pila, Cojobal, San José Xepatán, Xetzitzi, Popabaj, Xejolón, Chuchucá Alto, Chuinimachicaj, Xeatzan Alto, Paraíso Chichoy, Chichoy Alto, Cuaquenum	600 niños de (2 a 4 años de edad con Desnutrición Aguda y Crónica)	N/A
2	Apoyo en logística y monitoreo de entrega, apoyó en contacto con líderes comunitarios y coordinación con Municipalidad para espacio de almacenamiento del Programa de Kelloggs con el proyecto de Mejores Día para Crecer Juntos	EL Llano, Las Mercedes, Pacoc Grande, Pacoc Chiquito, La Vega, Panibaj, Chuiquel, Los Pinos, Chuchuca Bajo, Chipiacul, Krakeroy, La Fe, El Milagro, Chuaquenum, Casco Urbano, Sabalpop, Mocolicxot Alto, Mocolicxot Bajo, Villa Linda, San José, Xetzitzi	715 niños de (3 a 7 años de edad)	N/A
3	Monitoreo Comunitario de la Estrategia Nacional de CCSyC	Chuiquel, El Sitio y Casco Urbano	114 mujeres encuestadas	N/A
4	Monitoreo de 805 MODA y 3732 ACF	Chimaltenango	Niños de 6 meses a 5 años*	N/A
5	Asistencia Técnica para la gestión de Asistencia Alimentaria de niños con DA, COVID e InSAN	Chimaltenango	26,287 familias con InSAN / 59,433 familias por COVID/ 909 niños con DA*	N/A
6	Realización de 30% de las Categorizaciones municipales para el diagnóstico de SAN del departamento	Chimaltenango	265 comunidades*	N/A

*La cantidad de beneficiarios corresponde a nivel departamental

Patzún, Chimaltenango

Ejercicio fiscal 2020

Inversiones de Consejos de Desarrollo Departamental

No.	SNIP	Producto público	Comunidad	Beneficiarios	Monto (Q)
1	241726	ESCUELA PRIMARIA	ALDEA LAS CAMELIAS	50	Q500,000.00
2	241743	CAMINO RURAL	CASERIO LA TROMPETA	997	Q334,188.00
3	241734	CAMINO RURAL	CASERIO SAN LORENZO	715	Q300,000.00
4	241768	CALLE (S)	ALDEA CHIPIACUL	2,196	Q400,000.00
5	241818	CAMINO RURAL	ALDEA LAS MERCEDES	259	Q350,000.00
6	242360	AGUAS RESIDUALES	ALDEA SAN JOSE XEPATAN	1,971	Q900,000.00
7	242370	ALCANTARILLADO SANITARIO	ALDEA XEATZAN BAJO	975	Q500,000.00
8	244468	PUESTO DE SALUD	CASERIO EL LLANO	766	Q400,000.00
9	242374	POZO (S)	CANTON NORTE	2,800	Q1,500,000.00
10	242379	POZO (S)	COLONIA NORUEGA	26,354	Q1,700,000.00
11	242386	ALCANTARILLADO SANITARIO	CANTON NORTE	80	Q500,000.00
12	242395	ALCANTARILLADO SANITARIO	CANTON ORIENTE	2,500	Q500,456.00
		TOTAL		39,663	Q7,884,644.00

Patzún, Chimaltenango

Ejercicio fiscal 2021

No.	SNIP	Producto público	Comunidad	Beneficiarios	Monto (Q)
1	260234	ALCANTARILLADO SANITARIO	ALDEA XEATZAN BAJO	2,212	Q800,000.00
2	260235	AGUAS RESIDUALES	CANTON ORIENTE	1,587	Q1,296,589.00
3	260239	AGUAS RESIDUALES	CANTON NORTE	1,281	Q2,000,000.00
4	260243	CAMINO RURAL	CASERIO PACHUT	350	Q300,000.00
5	260248	CAMINO RURAL	CASERIO LOS ENCUENTRITOS	509	Q300,000.00
6	260249	CAMINO RURAL	ALDEA XEJOLON	N/I	Q300,000.00
7	260252	CAMINO RURAL	CASERIO POPABAJ	581	Q300,000.00

Patzún, Chimaltenango

Ejercicio fiscal 2021

No.	SNIP	Producto público	Comunidad	Beneficiarios	Monto (Q)
8	260253	CAMINO RURAL	ALDEA PANIBAJ	819	Q300,000.00
9	260254	CAMINO RURAL	ALDEA CHUIQUEL	3,445	Q400,000.00
10	260255	CAMINO RURAL	CASERIO CAMAN CHICAMAN	3,687	Q300,000.00
11	260259	CAMINO RURAL	CASERIO XEATZAN ALTO	575	Q288,055.00
12	260260	CAMINO RURAL	ALDEA LAS CAMELIAS	2,570	Q450,000.00
13	260264	CAMINO RURAL	ALDEA LAS MERCEDES	2,458	Q450,000.00
14	260278	CAMINO RURAL	CASERIO CHUINIMACHICAJ	961	Q200,000.00
15	260279	CAMINO RURAL	ALDEA CHIPIACUL	N/I	Q200,000.00
		TOTAL		21,035	Q7,884,644.00

Patzún, Chimaltenango

Ejercicio fiscal 2022

No.	SNIP	Producto público	Comunidad	Beneficiarios	Monto (Q)
1	278905	CAMINO RURAL	ALDEA CHUIQUEL	3,445	Q300,000.00
2	278912	ESCUELA PRIMARIA	CASERIO PARAÍSO CHICHOY	50	Q300,000.00
3	278914	CAMINO RURAL	ALDEA CHIPIACUL	2,196	Q387,237.00
4	278915	CAMINO RURAL	CASERIO LA TROMPETA	970	Q300,000.00
5	278918	CAMINO RURAL	CASERIO SAN LORENZO	715	Q300,000.00
6	278931	CAMINO RURAL	LOS ENCUENTRITOS ALDEO COJOBAL	509	Q400,000.00

Patzún, Chimaltenango

Ejercicio fiscal 2022

No.	SNIP	Producto público	Comunidad	Beneficiarios	Monto (Q)
7	278936	ALCANTARILLADO SANITARIO	ALDEA EL SITIO	N/I	Q409,506.00
8	278952	AGUAS RESIDUALES	ALDEA XEATZAN BAJO	350	Q500,000.00
9	278979	ALCANTARILLADO SANITARIO	CALLE ZONA 1,	N/I	Q2,000,000.00
10	280915	ALCANTARILLADO SANITARIO	BARRIO PACOCO CANTÓN NORTE	200	Q550,021.00
11	292909	CAMINO RURAL	ALDEA SAQUIYA	2,000	Q596,037.00
12	293773	ALCANTARILLADO SANITARIO	ZONA 1	1,500	Q2,000,000.00
13	294217	POZO (S) MECANICO	CANTÓN SUR CASCO URBANO	1,000	Q1,700,000.00
		TOTAL		12,935	Q9,742,801.00

Patzún, Chimaltenango

Ejercicio fiscal 2023

No.	SNIP	Producto público	Comunidad	Beneficiarios	Monto (Q)
1	297077	ALCANTARILLADO SANITARIO	ALDEA EL SITIO	997	Q900,000.00
2	296928	CAMINO RURAL	CASERIO LA TROMPETA	571	Q450,000.00
3	296930	CAMINO RURAL	CASERIO LOS ENCUENTRINTITOS	720	Q377,063.00
4	296932	CAMINO RURAL	CASERIO SAN LORENZO	368	Q300,000.00
5	296933	CAMINO RURAL	CASERIO PACHUT	861	Q300,000.00
6	296948	ALCANTARILLADO SANITARIO	ALDEA XEATZAN BAJO	185	Q900,000.00
7	296952	CAMINO RURAL	CASERIO CHUCHUCA BAJO	568	Q250,000.00
8	296988	AGUA POTABLE	CASERIO PANIMAQUIM	822	Q600,000.00

Patzún, Chimaltenango

Ejercicio fiscal 2023

No.	SNIP	Producto público	Comunidad	Beneficiarios	Monto (Q)
9	296954	CAMINO RURAL	CASERIO POPABAJ	3,445	Q400,000.00
10	296957	CAMINO RURAL	ALDEA XEJOLON	822	Q400,000.00
11	296960	CAMINO RURAL	ALDEA CHUIQUEL	785	Q450,000.00
12	296966	CAMINO RURAL	PACOC CHIQUITO, ALDEA LAS MERCEDES	1,109	Q524,846.00
13	296974	CAMINO RURAL	CASERIO EL LLANO	2,000	Q400,000.00
14	296985	ALCANTARILLADO SANITARIO	CANTON SUR ÁREA URBANA	500	Q1,576,774.00
15	296976	ESCUELA PRIMARIA	CANTON NORTE	500	Q400,000.00
16	296977	ALCANTARILLADO SANITARIO	CANTON NORTE	586	Q1,876,773.00
17	296987	ALCANTARILLADO SANITARIO	CASCO URBANO	160	Q900,000.00
		TOTAL		14,999	Q11,005,456.00

Patzún, Chimaltenango

Ejercicio fiscal 2024

No.	SNIP	Producto público	Comunidad	Beneficiarios	Monto (Q)
1	315513	ALCANTARILLADO SANITARIO	SECTOR IGLESIA ALDEA EL SITIO	300	Q400,000.00
2	314938	CAMINO RURAL	SECTOR 3 ALDEA LAS CAMELIAS	400	Q300,000.00
3	315520	INSTITUTO BASICO	ALDEA EL COJOBAL	500	Q400,000.00
4	314939	CAMINO RURAL	CASERÍO LOS ENCUENTROS	400	Q350,000.00
5	314940	CAMINO RURAL	SECTOR PUENTE CASERÍO LA TROMPETA	400	Q350,000.00
6	314941	CAMINO RURAL	SECTOR 1 CASERÍO LA PILA	400	Q300,000.00
7	314943	CAMINO RURAL	SECTOR 3 CASERÍO SAN LORENZO	400	Q300,000.00
8	315524	ALCANTARILLADO SANITARIO	SECTOR 8 ALDEA XEZTZAN BAJO	300	Q400,000.00
9	315526	ESCUELA PRIMARIA	ALDEA SAN JOSE XEPATAN	200	Q400,000.00
10	314946	CAMINO RURAL	CASERIO CHUCHUCA BAJO	400	Q300,000.00
11	314950	CAMINO RURAL	SECTOR CEMENTARIO ALDEA CHUIQUEL	500	Q400,000.00

Patzún, Chimaltenango

Ejercicio fiscal 2024

No.	SNIP	Producto público	Comunidad	Beneficiarios	Monto (Q)
12	314951	CAMINO RURAL	SECTOR LA LÍNEA ALDEA LAS MERCEDES	500	Q400,000.00
13	314953	CAMINO RURAL	SECTOR LA EMPEDRAD CASERÍO CAMAN CHICAMAN	400	Q300,000.00
14	315852	CAMINO RURAL	SECTOR TANQUE HACIA EL MILAGRO	450	Q393,521.00
15	315529	ESCUELA PRIMARIA	CASERIO EL LLANO	200	Q400,000.00
16	315532	ALCANTARILLADO SANITARIO	5A CALLE 2A AVENIDA ZONA 2 CANTÓN SUR	300	Q900,000.00
17	315556	ALCANTARILLADO SANITARIO	7A AVENIDA Y 5A CALLE ZONA 1 CANTON PONIENTE	300	Q880,610.00
18	315563	ALCANTARILLADO SANITARIO	1A CALLE 8A AVENIDA CANTÓN NORTE	1,200	Q2,368,372.00
19	315857	AGUA POTABLE	CASCO URBANO	450	Q2,424,846.00
20	315565	ALCANTARILLADO SANITARIO	2A AVENIDA Y 3A CALLE ZONA 1 CANTON ORIENTE	300	Q800,000.00
22		TOTAL		8,300	Q12,767,349.00

Patzún, Chimaltenango

No.	Producto público	Comunidad	Beneficiarios	Monto (Q)
1	PERSONAS BENEFICIADAS CON CAPACITACIÓN NO CERTIFICABLE	PATZUN	408	N/A
2	EMPRESAS BENEFICIADAS CON ASISTENCIA TÉCNICA	PATZUN	25	N/A

Año	No.	Producto público	Comunidad	Beneficiarios	Monto (Q)
2020 - 2022	1	PERSONAS BENEFICIADAS CON CAPACITACIÓN NO CERTIFICABLE	PATZUN	329	N/A
2023	2	PERSONAS BENEFICIADAS CON CAPACITACIÓN NO CERTIFICABLE	PATZUN	79	N/A
			TOTAL GENERAL	408	
2020 - 2022	1	EMPRESAS BENEFICIADAS CON ASISTENCIA TÉCNICA	PATZUN	16	N/A
2023	2	EMPRESAS BENEFICIADAS CON ASISTENCIA TÉCNICA	PATZUN	9	N/A
			TOTAL GENERAL	25	

Patzún, Chimaltenango

No.	Producto público	Comunidad	Beneficiarios	Monto (Q)
1	Cursos de capacitación	Patzún	2,000	Q176.84
2	Festividad del Corpus Christi Patzún Chimaltenango	Patzún	1,130	Q20,000.00



Patzún, Chimaltenango

Año	No.	Producto público	Comunidad	Beneficiarios	Monto (Q)
2022	1	Asistencia técnica "Política Municipal para el Mejoramiento de la Generación y Recaudación de Ingresos Propios"	Patzún	Gobierno municipal	Q4,500.00

Patzún, Chimaltenango

Año	No.	Producto público	Comunidad	Beneficiarios	Monto (Q)
2020	1	Capacitación en Gestión Municipal a autoridades, funcionarios y empleados municipales	Área Urbana	2,062 personas	Q544,003.18
	2	Capacitación en gestión social a empleados municipales y sociedad civil urbana organizada	Área Urbana	1,813 personas	Q715,024.39
	3	Capacitación en temas de administración, finanzas y en elaboración de instrumentos dirigida a autoridades, funcionarios y empleados municipales	Área Urbana	231 personas	Q878,075.56
2021	1	Capacitación en Gestión Municipal a autoridades, funcionarios y empleados municipales	Área Urbana	3,884 personas	Q592,142.96
	2	Capacitación en gestión social a empleados municipales y sociedad civil urbana organizada	Área Urbana	2,381 personas	Q771,469.21
	3	Capacitación en temas de administración, finanzas y en elaboración de instrumentos dirigida a autoridades, funcionarios y empleados municipales	Área Urbana	1,034 personas	Q776,018.27

***Nota: Cifras a nivel nacional**

Patzún, Chimaltenango

Año	No.	Producto público	Comunidad	Beneficiarios	Monto (Q)
2022	1	Capacitación en Gestión Municipal a autoridades, funcionarios y empleados municipales	Área Urbana	4,389 personas	Q588,997.74
	2	Capacitación en gestión social a empleados municipales y sociedad civil urbana organizada	Área Urbana	2,803 personas	Q805,028.26
	3	Capacitación en temas de administración, finanzas y en elaboración de instrumentos dirigida a autoridades, funcionarios y empleados municipales	Área Urbana	231 personas	Q785,660.88
2023	1	Capacitación en Gestión Municipal a autoridades, funcionarios y empleados municipales	Área Urbana	2,126 personas	Q374,429.30
	2	Capacitación en gestión social a empleados municipales y sociedad civil urbana organizada	Área Urbana	1,818 personas	Q512,970.23
	3	Capacitación en temas de administración, finanzas y en elaboración de instrumentos dirigida a autoridades, funcionarios y empleados municipales	Área Urbana	109 personas	Q474,689.80

***Nota: Cifras a nivel nacional**

Patzún, Chimaltenango

Año	No.	Producto público	Comunidad	Hect. Afec.	Beneficiarios	Monto (Q)
2022	1	Coordinadoras Municipales para la Reducción de Desastres	Patzún		30	Q1,326,331.23

**

**** NOTA:** El monto consignado representa lo ejecutado en forma global para el ejercicio fiscal indicado

Alejandro Eduardo Giammattei Falla
Señor Presidente de la República

Secretaría de Coordinación
Ejecutiva de la Presidencia

Álvaro Leonel Díaz Velásquez
Secretario de Coordinación Ejecutiva

Danilo José Soto Castañeda
Subsecretario de Coordinación Ejecutiva

Victor Hugo Paiz Gómez
Subsecretario para la Descentralización

Leonel Eduardo Girón Véliz
Director del Sistema de Consejos de Desarrollo

Luis Eduardo Orozco Orellana
Director General para la Descentralización

Jonathan Arnulfo Del Cid López
Director de Informática

Jesús Felipe Polanco Tello
Director Técnico de Operaciones

Luis Alfonso Rodas Guzmán
Director de Planificación

Jennifer Cristina García Marroquín
Directora de Comunicación social

Luz Azucena Mendoza Cajbón
Directora Administrativa Financiera

María José Sánchez Mejía
Directora de Asesoría Jurídica

Alberto Emmanuel Soto de León
Director de Auditoría Interna

Isis Ana Graciela Serrano Lemus
Asesoría Técnica

Saúl Nehemías Obando Mejía
Dirección Técnica de Operaciones

David Roberto Barrera Valenzuela
Dirección Técnica de Operaciones

Autorizado

Alejandro Eduardo Giammattei Falla
Señor Presidente de la República

Álvaro Leonel Díaz Velásquez
Secretario de Coordinación Ejecutiva de la Presidencia

Elaborado

Despacho
Secretaría de Coordinación Ejecutiva de la Presidencia

Subsecretaría de Coordinación Ejecutiva
Secretaría de Coordinación Ejecutiva de la Presidencia

Revisado

Dirección del Sistema de Consejos de Desarrollo
Dirección Técnica de Operaciones
Dirección de Descentralización

Diseño y diagramación

Dirección de Comunicación Social

340 municipios
fuertes,
hacen un Estado fuerte!

ACCESO A INFORMACIÓN DIGITAL



<https://scep.gob.gt/carta-de-navegacion-municipal/>