



Carta de navegación Municipal

MUNICIPALIDAD DE PASTORES, SACATEPÉQUEZ



GOBIERNO de GUATEMALA
DR. ALEJANDRO GIANMATTEI

MINISTERIO DE SERVICIOS PÚBLICOS



GOBIERNO de GUATEMALA
DR. ALEJANDRO GIANMATTEI

MINISTERIO DE TRABAJO Y PREVISIÓN SOCIAL



GOBIERNO de GUATEMALA
DR. ALEJANDRO GIANMATTEI

MINISTERIO DE CULTURA Y DEPORTE



GOBIERNO de GUATEMALA
DR. ALEJANDRO GIANMATTEI

MINISTERIO DE AMBIENTE Y RECURSOS NATURALES



GOBIERNO de GUATEMALA
DR. ALEJANDRO GIANMATTEI

MINISTERIO DE SALUD PÚBLICA Y ASISTENCIA SOCIAL



GOBIERNO de GUATEMALA
DR. ALEJANDRO GIANMATTEI

MINISTERIO DE AGRICULTURA, GANADERÍA Y ALIMENTACIÓN



GOBIERNO de GUATEMALA
DR. ALEJANDRO GIANMATTEI

MINISTERIO DE COOPERACIÓN



GOBIERNO de GUATEMALA
DR. ALEJANDRO GIANMATTEI

MINISTERIO DE EDUCACIÓN



GOBIERNO de GUATEMALA
DR. ALEJANDRO GIANMATTEI

SECRETARÍA DE SEGURIDAD ALIMENTARIA Y NUTRICIONAL DE LA PRESIDENCIA DE LA REPÚBLICA



GOBIERNO de GUATEMALA
DR. ALEJANDRO GIANMATTEI

SECRETARÍA PRESIDENCIAL DE LA VELOCIDAD



GOBIERNO de GUATEMALA
DR. ALEJANDRO GIANMATTEI

COMISIÓN PRESIDENCIAL DE ASUNTOS MUNICIPALES



Instituto Guatemalteco de Turismo



SEGEPLAN



Estimados Alcaldes y Alcaldesas:

Me dirijo a ustedes con un mensaje de profundo compromiso y gratitud en este importante momento de transición de gobierno. Como Presidente de la República de Guatemala, identificado plenamente con el municipalismo y la necesidad de fortalecer el poder local, es mi deber informarles sobre los alcances y resultados a nivel local y nacional, y cómo orientar de mejor manera los retos del desarrollo en las 340 municipalidades del país.

En este sentido, deseo resaltar el análisis exhaustivo realizado por la Secretaría de Coordinación Ejecutiva de la Presidencia, los Ministerios y demás instituciones que reportan los logros alcanzados a nivel sectorial y del Sistema de Consejos de Desarrollo, así como las brechas que se deben superar. Los datos recopilados en este análisis, proporcionan una base sólida para la toma inteligente y oportuna de decisiones en cada municipalidad, por lo que se ilustran las prioridades de su municipio, así como las transferencias financieras que el Organismo Ejecutivo traslada de manera efectiva y oportuna a todas las municipalidades del país, lo que ha permitido ir cerrando brechas y asegurar un futuro más próspero.

El Sistema de Consejos de Desarrollo ha sido una herramienta fundamental para fomentar la participación ciudadana y garantizar que las necesidades de nuestras comunidades sean atendidas de manera adecuada. Gracias al esfuerzo conjunto entre el Gobierno central y las

municipalidades, se han logrado avances notables en el desarrollo local y en la mejora de la calidad de vida de nuestros ciudadanos, fortaleciendo así el municipalismo.

Es importante reconocer que aún existen retos por alcanzar. Estos retos y brechas demandan como país, redoblar esfuerzos y a trabajar de la mano para superar las adversidades. Con la información proporcionada por el Gobierno central en este documento, estamos en una posición sólida para tomar decisiones informadas que nos permitan avanzar hacia una Guatemala con más desarrollo. Hacer gobierno implica recordar que el verdadero poder radica en la unidad, complementariedad y colaboración, por lo que trabajar en conjunto para beneficio de las comunidades, asegura construir una Guatemala más fuerte, más unida y más próspera.

**"Que Dios bendiga Guatemala".
Con gratitud y compromiso,**

**Dr. Alejandro Giammattei
Presidente de la República**

LIBERTAD
15 DE
SEPTIEMBRE
DE 1821

Eficiencia en aportes a Consejos de Desarrollo, Departamental, Sacatepéquez 2020 - 2023

No,	Municipio	Porcentaje de ejecución 2020	Porcentaje de ejecución 2021	Porcentaje de ejecución 2022	Porcentaje de ejecución 2023	Porcentaje de ejecución 2020 - 2023
1	Santa Catarina Barahona	100%	100%	100%	93%	98%
2	Sumpango	94%	100%	100%	80%	93%
3	San Juan Alotenango	100%	98%	96%	64%	88%
4	Santo Domingo Xenacoj	100%	100%	100%	41%	82%
5	San Miguel Dueñas	89%	100%	100%	47%	81%
6	Ciudad Vieja	100%	99%	97%	52%	80%
7	Jocotenango	97%	100%	100%	33%	78%
8	Santa Lucía Milpas Altas	72%	97%	91%	52%	76%
9	Santa María de Jesús	88%	98%	93%	22%	71%
10	Santiago Sacatepéquez	91%	99%	90%	0%	64%
11	San Bartolomé Milpas Altas	95%	95%	97%	0%	64%
12	San Lucas Sacatepéquez	78%	92%	63%	16%	61%
13	Pastores	89%	95%	0%	0%	59%
14	San Antonio Aguas Calientes	0%	100%	94%	37%	57%
15	Antigua Guatemala	73%	68%	96%	1%	53%
16	Magdalena Milpas Altas	30%	31%	96%	0%	37%

*Información al mes de agosto 2023,

Pastores, Sacatepéquez

Asignación IVA-PAZ CODEDE

Al mes de agosto de 2023

Ejercicio Fiscal	Monto Aprobado	Saldo de Arrastre (Ejercicio fiscal anterior)	Monto Real	Monto Desembolsado	Saldo de Arrastre (Ejercicio fiscal actual)	Porcentaje de Ejecución
2020	Q5.318.122,00	-Q2.213.882,65	Q3.104.239,35	Q4.740.954,71	Q577.167,29	89%
2021	Q5.318.122,00	-Q577.167,29	Q4.740.954,71	Q5.054.574,87	Q263.547,13	95%
2022	Q5.980.049,00	-Q263.547,13	Q5.716.501,87	Q0,00	Q5.980.049,00	0%
2023	Q0,00	-Q5.980.049,00	-Q5.980.049,00	Q0,00	Q0,00	-%
Total	Q16.616.293,00	-Q9.034.646,07	Q7.581.646,93	Q9.795.529,58	Q6.820.763,42	59%

1

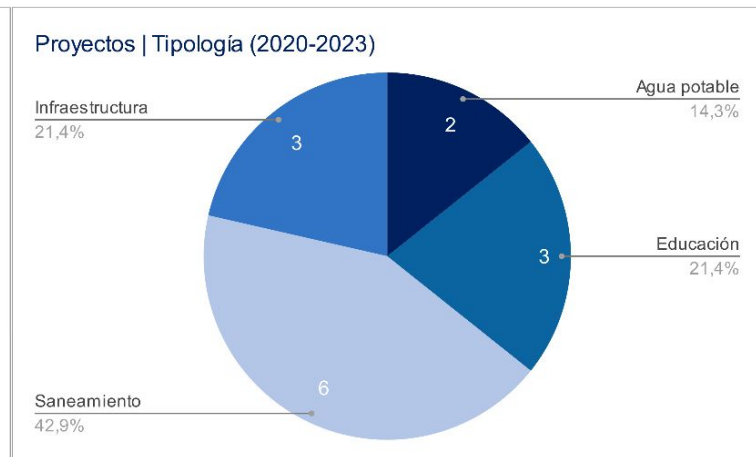
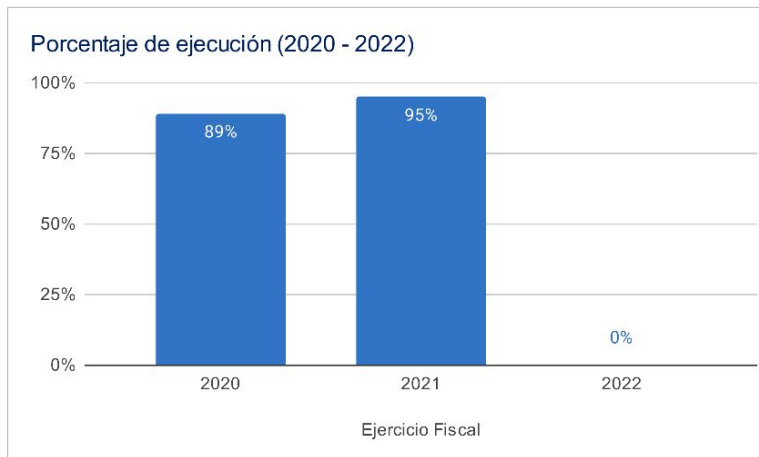

Asignaciones y Transferencias al Municipio

Ejercicio Fiscal	Asignación Constitucional	Asignación IVA-PAZ Municipalidades	Asignación Vehículos	Petróleo	Asignación IVA-PAZ CODEDE	Total
2020	Q 7,508,912.81	Q 9,333,529.42	Q 1,048,574.05	Q 286,644.72	Q5.318.122,00	Q 23,495,783.00
2021	Q 7,296,567.85	Q 9,069,586.03	Q 1,018,921.37	Q 279,319.72	Q5.318.122,00	Q 22,982,516.97
2022	Q 9,235,311.30	Q 10,910,058.62	Q 1,057,747.79	Q 349,679.92	Q5.980.049,00	Q 27,922,528.63
2023	Q 9,828,139.89	Q 11,597,408.06	Q 1,025,968.36	Q 340,833.95	Q0,00	Q 22,792,350.26
Total	Q 33,868,931.85	Q 40,910,582.13	Q 4,151,211.57	Q 1,256,478.31	Q16.616.293,00	Q 97,193,178.86

1

Total asignado al municipio: **Q 97,193,178.86**

Necesidades Municipales Pastores, Sacatepéquez

Área prioritaria	Brecha %	Necesidades				
Educación						
PAIN (Programa de atención integral al niño y niña)	97%	En este nivel existe	2303	niños que necesitan atención educativa.		
Preprimaria	37%	Se recomienda contemplar	13	aulas y docentes para cubrir a	387	niños.
Primaria	72%	Se recomienda contemplar	54	aulas y docentes para cubrir a	1632	niños.
Básico	14%	Se recomienda contemplar	5	aulas y docentes para cubrir a	159	niños.
Diversificado	71%	Se recomienda contemplar	29	aulas y docentes para cubrir a	865	niños.

2

Salud y agua potable						
Porcentaje desnutrición aguda	0,8%	Se registró	18	casos de niños menores de 5 años con desnutrición aguda en el municipio.		
Porcentaje desnutrición crónica	10%	Se registró	207	casos de niños menores de 5 años con desnutrición crónica en el municipio.		
Establecimientos de salud	16%	Considerando que el puesto de salud tiene capacidad para atender hasta a 5,000 personas, es recomendable invertir en 1 puesto de salud adicional para brindar la cobertura de salud.				
Enfermedades causadas por alimentos y agua	2%	Se registró	387	casos de enfermedades transmitidas por alimentos o agua contaminada.		
Red domiciliar de agua potable	1%	Se necesita cubrir el acceso a red domiciliar de agua potable de	51	viviendas.		

3

Saneamiento						
Manejo de desechos	35%	1509 viviendas requieren de un sistema adecuado de manejo de desechos sólidos o tren de aseo.				
Acceso a servicio sanitario	4%	168 viviendas requieren de acceso a un servicio sanitario adecuado.				
Acceso a sistema de drenajes	7%	295 viviendas requieren acceso a sistema de drenajes.				

4

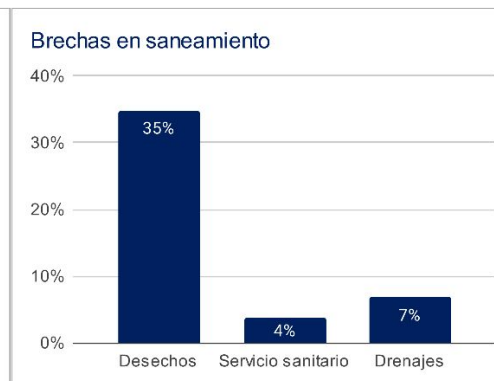
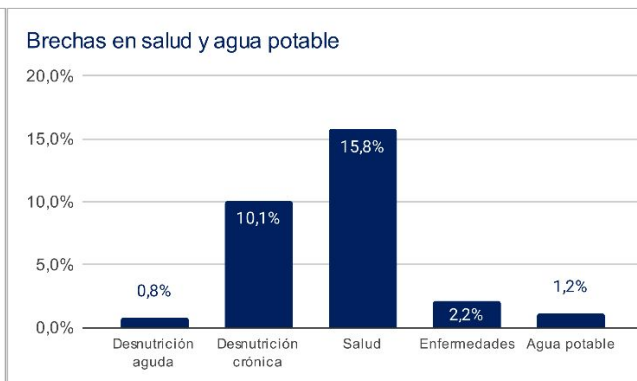
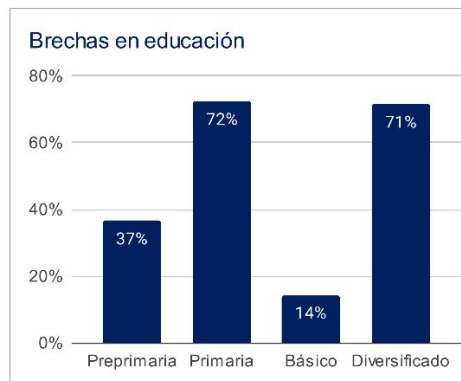

1 Asignaciones y Transferencias a Municipalidades, Dirección Financiera, MINFIN (2023)

3 Morbilidad por desnutrición crónica y aguda en menores de 5 años, SIGSA - MSPAS (2022), Morbilidad por enfermedades relacionadas a enfermedades transmitidas por alimentos y/o agua (ETAS's), SIGSA - MSPAS (2022), Establecimientos de salud a nivel nacional, MSPAS (2023),

2 Datos poblacionales del Censo 2018, INE (2018), Cobertura educativa, MINEDUC (2023),

4 Datos poblacionales y de vivienda, Censo 2018, INE (2018),

Departamento: Sacatepéquez

(1) ▾

Municipio: Pastores

(1) ▾

Año	Aporte Consejos	Constitucional	IVA-Paz Municipalidades	Vehículos	Petróleo	Total
2024	7.927.455,00	9.828.139,89	11.597.408,06	1.025.968,36	340.833,95	30.719.805,26
2025	7.927.455,00	10.890.422,21	12.618.271,83	1.023.986,67	370.430,26	29.782.023,77
2026	7.927.455,00	11.607.424,83	13.323.829,76	1.020.170,23	387.419,53	31.207.811,55
2027	7.927.455,00	12.324.427,45	14.029.387,69	1.016.353,79	404.408,80	32.633.599,33
Total	31.709.820,00	44.650.414,38	51.568.897,34	4.086.479,05	1.503.092,54	124.343.239,91

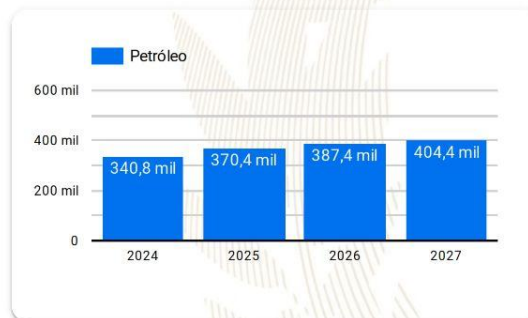
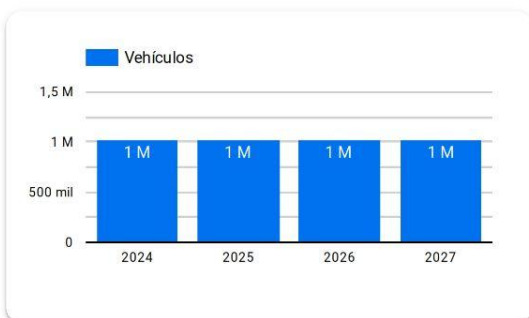
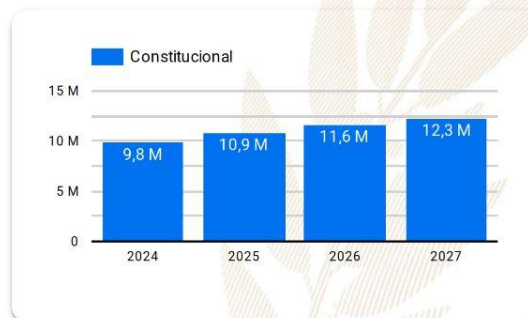
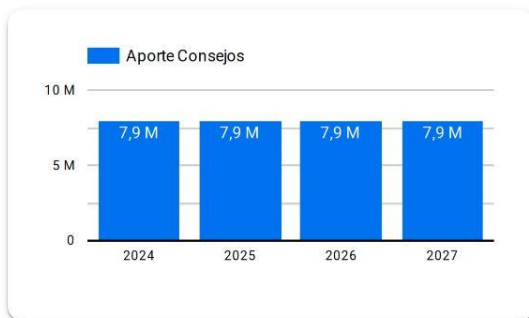

Año 2024: Presupuesto sujeto a aprobación por el Congreso de la República de Guatemala.

Años 2025-2027: Proyección elaborada en base a presupuestos aprobados para los años 2020 a 2024.

Resumen de **giras** **presidenciales**

Giras Presidenciales es un modelo de seguimiento programático presidencial y de administración pública introducido en Guatemala en 2021, con el propósito de establecer mayor cercanía entre el gobierno central y los poderes locales. Estas giras permitieron la coordinación interinstitucional entre la Secretaría Privada de la Presidencia, la Secretaría de Coordinación Ejecutiva de la Presidencia y el gabinete de gobierno, con el liderazgo del Presidente de la República. La aceptación por parte de los alcaldes fue notable, con altos porcentajes de asistencia a las giras.

El enfoque municipalista del modelo promovió el acercamiento entre los poderes locales y el gobierno central, mediante mesas de discusión que abordaron temas de importancia municipal y agilizaron los procesos para satisfacer demandas y necesidades locales. Se presentaron propuestas prácticas para encontrar soluciones a través del seguimiento programático.

MODALIDADES

Las giras presidenciales se adaptaron a distintas modalidades, presenciales en cabeceras departamentales y en el Palacio Nacional, incluyendo reuniones virtuales durante la pandemia de COVID-19, demostrando la capacidad de adaptación y la importancia de utilizar recursos tecnológicos para garantizar la continuidad de la gestión pública.

SEGUIMIENTO

La documentación y el seguimiento de acciones derivadas de los proyectos y programas de desarrollo fueron sistematizados, esto fue logrado a través de la Secretaría de Coordinación Ejecutiva de la Presidencia y la Secretaría Privada de la Presidencia, con equipos dedicados a mantener actualizada la Matriz de Seguimiento a Compromisos Presidenciales y Solicitudes Municipales en las Mesas de Trabajo.

RESULTADO

Las giras presidenciales contribuyeron a mejorar la administración pública, fortaleciendo la confianza y la participación ciudadana en la gestión gubernamental. Además, agilizaron los procesos y redujeron los tiempos de respuesta, impulsando el desarrollo del país.

Departamento: Sacatepéquez (1) ▾

Municipio: Pastores (1) ▾

Los Compromisos Presidenciales y Solicitudes de Alcaldes, se adquirieron por el Señor Presidente, durante las Giras Presidenciales realizadas durante el periodo de Gobierno 2020-2023.

La Secretaría de Coordinación Ejecutiva de la Presidencia en coordinación con La Secretaría Privada de la Presidencia, realizaron el seguimiento programático de los Compromisos Presidenciales y Solicitudes de Alcaldes, en base a la actualización del avance indicado por los delegados de los diferentes Ministerios y Secretarías responsables.

Compromisos Presidenciales



Compromisos

0



El Municipio no cuenta con Compromisos Presidenciales

● Ejecutados y en Ejecución ● Pendientes de Acción Municipal

Instituciones	Compromisos ▾	Solicitudes
1. MAGA	0	1
2. MINECO	0	1
3. MINEDUC	0	1
4. MINTRAB	0	1
5. MICUDE	0	2
6. INGUAT	0	1
7. CONRED	0	1
Total	0	8

Solicitudes de Alcaldes

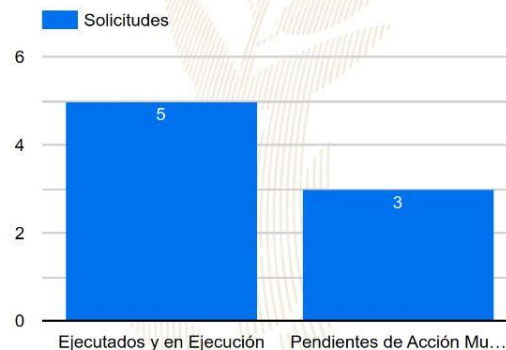

Solicitudes

8

● Ejecutados y en Ejecución ● Pendientes de Acción Municipal

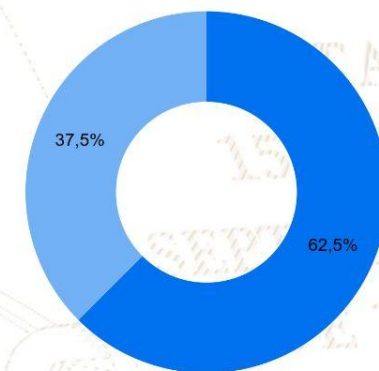

SIPROCODE

La SCEP, con el objetivo de modernizar y hacer más eficientes, eficaces y transparentes los procesos de planificación y ejecución de los proyectos financiados con recursos de inversión destinados al Sistema de Consejos de Desarrollo, presentó ante el Consejo Nacional de Desarrollo Urbano y Rural -CONADUR- el Sistema Electrónico para la Administración de Procesos de Proyectos de Consejos de Desarrollo para su aprobación.

OBJETIVO

Acercar a los entes rectores y a las unidades ejecutoras, con el fin de agilizar los procesos de solicitud y emisión de avales, dictámenes técnicos u otros documentos, para la aprobación de los proyectos en las etapas de planificación y ejecución. Asimismo, sustituir las interacciones físicas por virtuales y a la vez establecer un historial de tiempo por gestión realizada entre las unidades ejecutoras y los entes rectores, también notificar en tiempo real sobre las nuevas solicitudes.

BENEFICIOS INSTITUCIONALES

- Coordinación interinstitucional permanente.
- Disminución de la burocracia.
- Reducción de la vulnerabilidad en los procedimientos.
- Agilización de procesos.
- Reducción de tiempo en emisión de avales, dictámenes técnicos y otros documentos a 20 días hábiles.
- Disminución de costos en trámites.
- Fortalece la transparencia en los procesos.
- Monitoreo y seguimiento a través de la plataforma;
- Trámites no presenciales.
- Vista pública de información general y acceso a la misma.
- Permitir el seguimiento a los procesos y gestiones de trámites en cada una de sus etapas por parte de las instituciones involucradas.



SIPROCODE

Avales, Dictámenes Técnicos u Otros Documentos periodo 2021 - 2023

Avales, Dictámenes Técnicos u Otros Documentos

Municipio	SIPROCODE			CONAP			CONRED			MAGA			MICIVI			MICUDE			MINEDUC			MEM			MINGOB			MSPAS			TA	TR	TS								
	2021	2022	2023	2021	2022	2023	2021	2022	2023	2021	2022	2023	2021	2022	2023	2021	2022	2023	2021	2022	2023	2021	2022	2023	2021	2022	2023	2021	2022	2023											
				A	R	A	R	A	R	A	R	A	R	A	R	A	R	A	R	A	R	A	R	A	R	A	R	A	R	A				R	A	R					
SANTA MARIA DE JESUS, SACATEPEQUEZ	SI	SI	SI	-	-	-	-	-	-	2	-	2	-	-	-	-	-	-	-	-	-	-	-	-	-	-	-	-	-	-	2	-	2	-	1	-	9	0	9		
CIUDAD VIEJA, SACATEPEQUEZ	SI	SI	SI	-	-	-	-	-	-	-	-	1	-	-	-	-	-	-	-	-	-	-	-	-	-	-	-	-	-	-	-	-	-	1	-	-	8	0	8		
SANTA CATARINA BARAHONA, SACATEPEQUEZ	SI	SI	SI	-	-	-	-	-	1	-	2	-	1	-	-	-	-	-	-	-	-	-	-	-	-	-	-	-	-	-	-	-	-	-	-	-	5	0	5		
JOCOTENANGO, SACATEPEQUEZ	SI	SI	SI	-	-	1	-	-	-	-	-	-	-	3	-	-	-	-	-	-	-	-	-	-	-	-	-	-	-	-	-	-	-	-	-	-	6	1	7		
ALOTENANGO, SACATEPEQUEZ	SI	SI	NO	-	-	-	-	-	-	-	-	-	-	-	-	-	-	-	-	-	-	-	-	-	-	-	-	-	-	-	-	-	-	-	-	-	23	0	23		
SUMPANGO, SACATEPEQUEZ	SI	SI	NO	-	-	-	-	-	1	-	12	-	-	-	-	-	-	-	-	-	-	-	-	-	-	-	-	-	-	-	-	-	-	-	-	-	21	0	21		
SAN LUCAS SACATEPEQUEZ, SACATEPEQUEZ	SI	SI	NO	-	-	4	-	-	-	-	4	-	-	-	-	-	-	-	-	-	-	-	-	-	-	-	-	-	-	-	-	-	-	-	-	-	17	0	17		
SANTO DOMINGO XENACUJ, SACATEPEQUEZ	NO	SI	SI	-	-	-	-	-	-	-	-	-	-	-	-	-	-	-	-	-	-	-	-	-	-	-	-	-	-	-	-	-	-	-	-	-	-	11	0	11	
ANTIGUA GUATEMALA, SACATEPEQUEZ	NO	SI	SI	-	-	-	-	-	-	-	-	-	-	-	-	-	-	-	-	-	-	-	-	-	-	-	-	-	-	-	-	-	-	-	-	-	-	8	0	8	
SANTIAGO SACATEPEQUEZ, SACATEPEQUEZ	NO	SI	SI	-	-	-	-	-	-	-	1	-	2	-	-	-	-	-	-	-	-	-	-	-	-	-	-	-	-	-	-	-	-	-	-	-	-	-	7	0	7
SAN MIGUEL DUEÑAS, SACATEPEQUEZ	SI	SI	NO	-	-	-	-	-	-	-	-	-	-	-	-	-	-	-	-	-	-	-	-	-	-	-	-	-	-	-	-	-	-	-	-	-	-	-	5	0	5
MAGDALENA MILPAS ALTAS, SACATEPEQUEZ	NO	SI	SI	-	-	-	-	-	-	-	-	1	-	4	-	-	-	-	-	-	-	-	-	-	-	-	-	-	-	-	-	-	-	-	-	-	-	-	9	1	9
SAN BARTOLOME MILPAS ALTAS, SACATEPEQUEZ	NO	NO	SI	-	-	-	-	-	-	-	-	-	-	-	-	-	-	-	-	-	-	-	-	-	-	-	-	-	-	-	-	-	-	-	-	-	-	-	4	0	4
SANTA LUCIA MILPAS ALTAS, SACATEPEQUEZ	NO	NO	SI	-	-	-	-	-	-	-	-	-	-	-	-	-	-	-	-	-	-	-	-	-	-	-	-	-	-	-	-	-	-	-	-	-	-	-	1	0	1
SAN ANTONIO AGUAS CALIENTES, SACATEPEQUEZ	SI	NO	NO	-	2	-	-	-	-	-	-	-	-	-	-	-	-	-	-	-	-	-	-	-	-	-	-	-	-	-	-	-	-	-	-	-	-	-	2	2	2
PASTORES, SACATEPEQUEZ	NO	NO	NO	-	-	-	-	-	-	-	-	-	-	-	-	-	-	-	-	-	-	-	-	-	-	-	-	-	-	-	-	-	-	-	-	-	-	-	0	0	0

*La información anterior es basada en solicitudes que finalizaron el ciclo, no se muestra en las estadísticas de procesos pendientes.

- SIPROCODE inicio en junio del 2021, por lo que algunas municipalidades solicitaron sus avales por la vía tradicional.
- A: Solicitudes Aprobadas.
- R: Solicitudes Rechazadas.
- TA: Total Solicitudes Aprobadas.
- TR: Total Solicitudes Rechazadas.
- TS: Total Solicitudes.

Para mayor información, escanea o haz click en el código QR:



7. 7. 2023
 DE 1823

La SCEP coordina con diferentes instituciones del Estado y sector privado, para acercar los servicios públicos de forma temporal en alianza con municipalidades y gobernaciones departamentales, estimulando de esa manera el proceso de desconcentración de las instituciones del Estado.

SCEP realizó acciones de coordinación y logística para el desarrollo de las Jornadas Móviles de Servicios Integrados desde el año 2020 hasta julio de 2023.

Servicios que se brindan durante las Jornadas Móviles de Servicios Integrados:

- Trámites de carencia de antecedentes policiales, renovación de licencia de conducir, pasaportes, actualización de datos y empadronamiento.
- Quioscos informativos del Sistema Nacional del Empleo, promoción del turismo y talleres de temas ambientales, entre otros.
- Información sobre las iniciativas Bono Social, entrega de becas y Comedores Sociales.
- Acceso a consultas de medicina general, psicología, nutrición, pediatría, hisopados, jornada de vacunación contra el COVID-19 y charlas sobre salud.
- Capacitaciones en temas tributarios y actualización de documentos, entre otros.



DEPARTAMENTO DE
TRÁNSITO DE LA PNC



GOBIERNO de
GUATEMALA
Dr. ALEJANDRO GIAMATTI

MINISTERIO DE
ECONOMÍA



GOBIERNO de
GUATEMALA
Dr. ALEJANDRO GIAMATTI

MINISTERIO DE
SALUD PÚBLICA
Y ASISTENCIA
SOCIAL



CONSEJO
NACIONAL DE
ATENCIÓN AL MIGRANTE
DE GUATEMALA

CONAMIGUA

Portal de

Gobiernos Locales

Estimado Usuario, Bienvenido

PORTAL DE GOBIERNOS LOCALES

Es un sitio web que ofrece al usuario, de forma fácil, dinámica e integrada, el acceso a una serie de recursos y de servicios relacionados a la información presupuestaria y financiera registrada por los gobiernos locales y sus empresas municipales en el SIAF.

Este portal cuenta con reportes dinámicos establecidos que ofrecen datos en tiempo real relacionados a:

- Presupuesto por Resultados
- Enfoque Temático
- Grupo Objeto de Gasto
- Finalidad, Función y División

También permite al usuario elaborar sus propios reportes de ingresos, gastos y contables de acuerdo a sus necesidades.

Para el análisis de las finanzas municipales y la oportuna toma de decisiones, pone a disposición los siguientes tableros de indicadores:

ICFM Índice Consolidado Financiero Municipal:

Es una herramienta de análisis que permite a los funcionarios municipales realizar mediciones de los datos que registran en el -SICOIN GL-, con los cuales se puede interpretar la situación económico-financiera de la municipalidad durante uno o varios ejercicios fiscales.

Objetivos de Desarrollo Sostenible:

Se presenta el impacto de la Gestión Municipal desde la perspectiva de los Objetivos de Desarrollo Sostenible.

Actualmente ofrece a los usuarios municipales la oportunidad de realizar el pago de sus servicios públicos a través de internet.

Cobros en Línea:

Permite al vecino realizar sus pagos a través de tarjeta de crédito y/o débito, de cualquier servicio (agua, IUSI y arbitrios) que presta la Municipalidad, desde la comodidad de su casa o desde cualquier lugar en donde se encuentre; al ingresar en el ícono le permitirá:

- Pagar documento de cobro (Todos los Servicios)
- Pagar boleto de ornato
- Pagar multas de tránsito



También cuenta con una sección de noticias, biblioteca virtual y enlaces importantes.

Para acceder al Portal de Gobiernos Locales,
escanea o haz click en el código QR:



ÍNDICE CONSOLIDADO FINANCIERO MUNICIPAL - ICFM -

12100303

SACATEPÉQUEZ

MUNICIPALIDAD DE PASTORES







Calificación General

Gestión Financiera

64

Moderada

		Puntuación máxima		Resultado municipio
	Solvencia General	30	Evalúa la generación y captación de recursos propios municipales que permitan la sostenibilidad financiera en el mediano y largo plazo. Asimismo refleja la dependencia en relación a las transferencias de la Administración Central.	14
	Autonomía Financiera Municipal	15		5
	Dependencia Financiera Municipal	6		1
	Ahorro Operacional	5		4
	Relación de Recursos y Gastos - Sin Endeudamiento	4		4
	Solvencia Financiera	30	Mide el nivel de endeudamiento, la capacidad de pago de la municipalidad, a través de la solvencia de sus finanzas y el volumen de endeudamiento.	24
	Liquidez Financiera	5		5
	Recursos por Endeudamiento	5		5
	Pasivo por Endeudamiento	10		8
	Pasivo con Acreedores	10		6
	Dinamismo Económico	15	Evalúa la relación entre la inversión, la captación de recursos propios y el nivel de deuda en relación a la población de cada municipio, según el número de habitantes reflejados en la proyección proporcionada por el	6
	Inversión por Habitante	5		2
	Recursos Propios por Habitante	5		2
	Pasivo por Habitante	5		2
	Evaluación Presupuestaria	25	Mide la eficiencia en cuanto a la ejecución de recursos percibidos y gastos pagados, durante un ejercicio fiscal en relación al presupuesto vigente.	20
	Ejecución Presupuestaria de Ingresos	6		5
	Ejecución Presupuestaria de Egresos	5		4
	Relación de Gastos e Ingresos Ejecuta	5		5
	Ejecución por Tipo de Gasto	6		5
	Transferencias Presupuestarias	3		1

Fuente: Reporte índice consolidado financiero municipal ICFM, 2023, Ministerio de Finanzas Públicas.

Para acceder al detalle anual sobre el ICFM escanea el siguiente código QR.



Ingresos

Código y Clase de Ingreso	Código y Recurso de Ingreso	Recurso Auxiliar	Presupuesto Vigente 2022	Presupuesto Vigente 2023
10000 INGRESOS TRIBUTARIOS	10141 SOBRE LA TENENCIA DE PATRIMONIO	IUSI2/1000	Q 175,000	Q 400,000
		IUSI6/1000	Q 250,000	Q 475,000
		IUSI9/1000	Q 550,000	Q 650,000
		Multas IUSI2/1000	Q 10,000	Q 10,000
		Multas IUSI6/1000	Q 10,000	Q 10,000
		Multas IUSI9/1000	Q 5,000	Q 5,000
	Total 10141 SOBRE LA TENENCIA DE PATRIMONIO		Q 1,000,000	Q 1,550,000
	10149 IMPUESTOS VARIOS MUNICIPALES	IMPUESTOS VARIOS MUNICIPALES	Q	Q -
		Otros impuestos municipales	Q 200,000	Q 150,000
	Total 10149 IMPUESTOS VARIOS MUNICIPALES		Q 200,000	Q 150,000
	10191 IMPUESTOS VARIOS DIRECTOS	Impuestos varios directos	Q -	Q -
	Total 10191 IMPUESTOS VARIOS DIRECTOS		Q -	Q -
	10281 SOBRE ESTABLECIMIENTOS COMERCIAL	Abarroterías	Q 42,000	Q 10,000
		Aceiterías	Q -	Q -
		Bares y Restaurantes	Q 3,000	Q -
		Cafeterías	Q 1,000	Q 1,000
		Cantinas	Q 1,000	Q 1,000
		Carnicerías	Q 6,000	Q 1,000
		Cervecerías	Q 500	Q 500
		Cevicherías	Q 500	Q 500
		Comedores	Q 1,000	Q 1,000
		Farmacias	Q 225,000	Q 400,000
		Ferreterías	Q -	Q -
		Floristerías	Q -	Q -
		Gasolineras	Q 5,000	Q -
		Librerías	Q 6,000	Q 1,000
		Miscelaneas	Q 1,000	Q 1,000
		Otros Establecimientos Comerciales	Q 30,000	Q 30,000
		Pulperías	Q 4,000	Q 4,000
		Tiendas	Q 1,000	Q 1,000
		Venta de Helados	Q 1,000	Q 1,000
		Venta de plantas ornamentales	Q 3,000	Q 3,000
		Ventas de Calzado	Q 1,000	Q 1,000
		Ventas de Medicina	Q 1,000	Q 1,000
		Ventas de Pollo	Q 1,000	Q 1,000
	Total 10281 SOBRE ESTABLECIMIENTOS COMERCIALES		Q 334,000	Q 459,000
	10282 SOBRE ESTABLECIMIENTOS DE SERVICIOS	Anuncios Comerciales	Q 30,000	Q -
		Barberías	Q 1,000	Q 1,000
		Clinicas Dentales	Q 500	Q 500
		Clinicas Medicas	Q 1,000	Q 1,000
		Fotocopiadoras	Q 1,000	Q 1,000
		Otros Establecimientos de Servicios	Q 15,000	Q 10,000
		Parqueos Privados	Q 20,000	Q 40,000
		Salones de Belleza	Q 500	Q 500
		Talleres de Mecanica	Q 500	Q 500
		Taxis	Q 15,000	Q -
	Total 10282 SOBRE ESTABLECIMIENTOS DE SERVICIOS		Q 84,500	Q 54,500

10283 SOBRE ESTABLECIMIENTOS INDUSTRIAL	Aserraderos	Q	1,000	Q	1,000	
	Carpinterías	Q	1,000	Q	1,000	
	Herrerías	Q	1,000	Q	1,000	
	Molinos de Nixtamal	Q	1,000	Q	1,000	
	Otras Fabricas y Establecimientos Industriales	Q	500	Q	500	
	Panaderías y Reposterías	Q	1,000	Q	1,000	
	Tenerías	Q	500	Q	500	
	Zapaterías	Q	500	Q	500	
Total 10283 SOBRE ESTABLECIMIENTOS INDUSTRIALES		Q	6,500	Q	6,500	
10284 SOBRE DIVERSIONES Y ESPECTÁCULOS	Cablevision	Q	60,000	Q	35,000	
	Gimnasios	Q	500	Q	500	
	Otras Diversiones y Espectaculos	Q	1,000	Q	1,000	
Total 10284 SOBRE DIVERSIONES Y ESPECTÁCULOS		Q	61,500	Q	36,500	
10285 SOBRE PRODUCTOS PRIMARIOS, MINER	Extraccion de Arena Amarilla	Q	500	Q	500	
	Extraccion de Arena Blanca	Q	500	Q	500	
	Extraccion de Arena de Rio	Q	500	Q	500	
	Extraccion de Material Selecto	Q	500	Q	500	
Total 10285 SOBRE PRODUCTOS PRIMARIOS, MINERALES Y VEGETALES		Q	2,000	Q	2,000	
10289 OTROS ARBITRIOS MUNICIPALES	Multa del Boleto de Ornato	Q	15,000	Q	15,000	
	Otros Arbitrios no Clasificados en Grupos Anteriores	Q	-	Q	-	
	Valor Boleto de Ornato	Q	100,000	Q	75,000	
Total 10289 OTROS ARBITRIOS MUNICIPALES		Q	115,000	Q	90,000	
Total 10000 INGRESOS TRIBUTARIOS		Q	1,803,500	Q	2,348,500	
11000 INGRESOS NO TRIBUTARIOS	11290 TASAS Y LICENCIAS VARIAS	Licencias de Construcción	Q	50,000	Q	270,000
		Otras tasas y licencias varias	Q	1,000	Q	1,000
		Tasa municipal por alumbrado público	Q	1,160,000	Q	670,000
	Total 11290 TASAS Y LICENCIAS VARIAS		Q	1,211,000	Q	941,000
	11310 CONTRIBUCIONES POR MEJORAS	Adoquinado	Q	1,000	Q	20,000
		Contribuciones por Mejoras	Q	-	Q	-
		Drenajes	Q	53,000	Q	3,000
		NA	Q	-	Q	-
		Otras Contribuciones por Mejoras	Q	1,000	Q	60,000
		Pavimento	Q	1,000	Q	10,000
Total 11310 CONTRIBUCIONES POR MEJORAS		Q	56,000	Q	93,000	

11410 DE EDIFICIOS Y VIVIENDAS	Arrendamiento de Edificios	Q	200,000	Q	160,000	
	Arrendamiento de Nichos	Q	17,000	Q	2,000	
	Arrendamiento de Salon Municipal	Q	25,000	Q	40,000	
	Arrendamiento de Sanitarios de terrenos	Q	15,000	Q	25,000	
	NA	Q	1,000			
	NA	Q	-			
Total 11410 DE EDIFICIOS Y VIVIENDAS		Q	258,000	Q	227,000	
11610 ORIGINADAS POR INGRESOS NO TRIBUTARIOS	Multas Administrativas	Q	1,000	Q	1,000	
	Multas de Agua Potable	Q	1,000	Q	1,000	
	Multas de transito	Q	5,000	Q	180,000	
	NA	Q	-	Q	-	
Total 11610 ORIGINADAS POR INGRESOS NO TRIBUTARIOS		Q	7,000	Q	182,000	
11710 ORIGINADOS POR INGRESOS NO TRIBUTARIOS	Intereses por Mora en Servicio de Agua	Q	100,000	Q	30,000	
	Intereses por Mora en Servicio de Drenaje	Q	2,000	Q	2,000	
	NA	Q	-	Q	-	
	Otros Intereses por Mora	Q	1,000	Q	1,000	
Total 11710 ORIGINADOS POR INGRESOS NO TRIBUTARIOS		Q	103,000	Q	33,000	
11990 OTROS INGRESOS NO TRIBUTARIOS	Feria Titular	Q	15,000	Q	15,000	
	NA	Q	-	Q	-	
	Otros ingresos	Q	25,000	Q	30,000	
Total 11990 OTROS INGRESOS NO TRIBUTARIOS		Q	40,000	Q	45,000	
Total 11000 INGRESOS NO TRIBUTARIOS		Q	1,675,000	Q	1,521,000	
13000 VTA. DE BIENES Y SERV. DE LA ADM. PÚBLICA	13260 SERVICIOS ADMINISTRATIVOS MUNICIPALES	Certificaciones de Matrimonios	Q	1,000	Q	1,000
		Certificaciones Varias	Q	10,000	Q	5,000
		Concesion de Drenajes	Q	40,000	Q	10,000
		Concesion de Servicios de Agua (Pajas de Agua)	Q	100,000	Q	150,000
		Fierros Para Marcar Ganado	Q	1,000	Q	1,000
		Fotocopias	Q	500	Q	500
		Guias de Conduccion	Q	1,000	Q	1,000
		Instalacion de Agua Potable	Q	500	Q	500
		Licencias	Q	55,000	Q	100,000
		NA	Q	-	Q	-
		Otros Ingresos Por Servicios Administrativos Municipales	Q	15,500	Q	500
		Reconexion de Agua Potable	Q	5,000	Q	5,000
		Remedida de Terrenos	Q	3,000	Q	3,000
		Rotulos	Q	500	Q	500
		Titulos Propiedad Servicio de Agua	Q	5,000	Q	10,000
		Traspaso Derecho por Servicios	Q	5,000	Q	5,000
	Total 13260 SERVICIOS ADMINISTRATIVOS MUNICIPALES		Q	243,000	Q	293,000
Total 13000 VTA. DE BIENES Y SERV. DE LA ADM. PÚBLICA		Q	243,000	Q	293,000	
14000 INGRESOS DE OPERACION	14110 VENTA DE INSUMOS AGRÍCOLAS	NA	Q	-	Q	-
		Venta de Abono Organico	Q	500	Q	500
		Venta de Arboles Para Siembra	Q	2,000	Q	2,000
	Total 14110 VENTA DE INSUMOS AGRÍCOLAS		Q	2,500	Q	2,500
	14120 VENTA DE PRODUCTOS AGROPECUARIO NA	NA	Q	-	Q	-
		Venta de Leza	Q	5,000	Q	5,000
		VENTA DE PRODUCTOS AGROPECUARIOS Y FORESTALES	Q	-	Q	-
	Total 14120 VENTA DE PRODUCTOS AGROPECUARIOS Y FORESTALES		Q	5,000	Q	5,000
	14190 VENTA DE OTROS BIENES	NA	Q	-	Q	-
		Venta de Accesorios	Q	5,000	Q	5,000
		Venta de Contadores de Agua	Q	5,000	Q	5,000
	Total 14190 VENTA DE OTROS BIENES		Q	10,000	Q	10,000

14240 SERVICIOS PÚBLICOS MUNICIPALES		Canon de Agua	Q	900,000	Q	600,000		
		Cementerio	Q	20,000	Q	20,000		
		Exceso de Agua	Q	153,550	Q	250,000		
		Gimnasio Municipal	Q	-	Q	15,000		
		NA	Q	-	Q	-		
		Otros Ingresos Por Servicios Publicos Municipales	Q	1,000	Q	10,000		
		Piscina Municipal	Q	350,000	Q	450,000		
		Piso de Plaza	Q	1,000	Q	40,000		
		Servicio de Limpieza	Q	250,000	Q	380,000		
		Servicios de Drenaje	Q	20,000	Q	5,000		
Total 14240 SERVICIOS PÚBLICOS MUNICIPALES			Q	1,695,550	Q	1,770,000		
Total 14000 INGRESOS DE OPERACION			Q	1,713,050	Q	1,787,500		
15000 RENTAS DE LA PROPIEDAD		15131 POR DEPÓSITOS INTERNOS		Intereses generados por Cuentas Monetarias	Q	5,000	Q	25,000
		Total 15131 POR DEPÓSITOS INTERNOS			Q	5,000	Q	25,000
		15310 ARRENDAMIENTO DE TIERRAS Y TERRENOS		Arrendamiento de Terrenos	Q	100,000	Q	125,000
		Total 15310 ARRENDAMIENTO DE TIERRAS Y TERRENOS			Q	100,000	Q	125,000
Total 15000 RENTAS DE LA PROPIEDAD			Q	105,000	Q	150,000		
16000 TRANSFERENCIAS CORRIENTES		16210 DE LA ADMINISTRACIÓN CENTRAL		Impuesto al Valor Agregado (IVA-PAZ) para Funcionamiento	Q	2,845,000	Q	3,000,000
				IMPUESTO CIRCULACION DE VEHICULOS PARA FUNCIONAMIENTO	Q	23,750	Q	35,000
				Situado Constitucional para Funcionamiento	Q	924,600	Q	1,000,000
		Total 16210 DE LA ADMINISTRACIÓN CENTRAL			Q	3,793,350	Q	4,035,000
Total 16000 TRANSFERENCIAS CORRIENTES			Q	3,793,350	Q	4,035,000		
17000 TRANSFERENCIAS DE CAPITAL		17210 DE LA ADMINISTRACIÓN CENTRAL		Impuesto al Valor Agregado (IVA-PAZ) Inversión	Q	10,075,335	Q	9,318,000
				Impuesto de Circulacion de Vehiculos para Inversion	Q	926,250	Q	1,455,000
				Impuesto Petroleo y sus Derivados para Inversion	Q	300,000	Q	600,000
				Situado Constitucional Para Inversión	Q	8,051,400	Q	9,000,000
		Total 17210 DE LA ADMINISTRACIÓN CENTRAL			Q	19,352,985	Q	20,373,000
Total 17000 TRANSFERENCIAS DE CAPITAL			Q	19,352,985	Q	20,373,000		
23000 DISMINUCIÓN DE OTROS ACTIVOS FINANCIEROS		23110 DISMINUCIÓN DE CAJA Y BANCOS		SC-Distribucion de Petroleo y sus Derivados	Q	2,046	Q	12,602
				SC-impuesto Circulacion de Vehiculos	Q	6,747	Q	9,222
				SC-Ingresos Ordinarios de Aporte Constitucional	Q	3,154	Q	5,147
				SC-Ingresos Propios Municipales	Q	4,397	Q	1,622
				SC-Ingresos Tributarios IVA-PAZ	Q	54,430	Q	933
				SC-IUSI Funcionamiento (Por Admon. Mpal)	Q	307	Q	2,225
				SC-IUSI Inversion (Por Admon. Mpal)	Q	1,197	Q	1,325
		Total 23110 DISMINUCIÓN DE CAJA Y BANCOS			Q	72,278	Q	33,076
Total 23000 DISMINUCIÓN DE OTROS ACTIVOS FINANCIEROS			Q	72,278	Q	33,076		

Egresos

Municipalidad2	Tipo de Gasto	Presupuesto Vigente 2022	Presupuesto Vigente 2023
SACA TEPÉQUEZ - MUNICIPALIDAD DE PASTORES	DEUDA PÚBLICA	Q 28,758,164	Q 30,541,076
	GASTOS DE FUNCIONAMIENTO	Q 1,259,000	Q 1,074,000
	INVERSIÓN	Q 5,969,779	Q 5,930,163
	Total general	Q 28,758,164	Q 30,541,076

Ventanilla Única Municipal de Empleo - VUME -

Es un espacio de alianza estratégica con las municipalidades que tiene como objetivo brindar servicios que incrementen el perfil de empleabilidad de la población a nivel local, de tal manera que incrementen sus posibilidades de inserción laboral.

A través de las ventanillas, también se brinda a la población oportunidades de formación y capacitación técnica y otros servicios de los que el MINTRAB dispone, para que la población pueda acceder a estos de una forma más ágil desde su municipio.

Beneficios de la VUME



Para mayor
información,
escanea o haz
click en el
código QR:



Proceso para la implementación de la VUME en el municipio



Estrategia Nacional de Municipios y Comunidades Saludables

Línea de tiempo



Fuente: Líneas Orientadoras para Municipios, Ciudades y Comunidades Saludables (MCCS) en la Región de las Américas (OPS/OMS, 2019).





Estrategia Nacional de Municipios y Comunidades Saludables

CONTENIDO

1, Municipio Saludable.

2, Intersectorialidad en Salud.

3, Mi municipio es sano, Entornos y estilos de vida Saludable.

4, Cero muertes maternas y Cero desnutrición en mi municipio.

5, Mi Municipio es verde.

6, Participación Social en Salud, Comunidades Saludables.

7, Gestión de Riesgo en Salud.



Promoción

Prevención

Atención

Rehabilitación

LIBERTAD
DE
DE 1821

Situación Actual: Tratamiento de Aguas Residuales

OBLIGATORIEDAD MUNICIPAL



- Elaboración del Estudio Técnico de Aguas Residuales (ETAR) con el inventario de descargas del municipio, a más tardar el **30 de mayo de 2024**,
- Las municipalidades deberán cumplir con tener en operación, sistemas de tratamiento de las **2 descargas principales** a mas tardar el **02 de mayo del 2025**,
- En el **02 de mayo 2027** deberán cumplir con tratar el 60% de sus descargas con los parámetros indicados en dicha etapa,
- En **el 02 de mayo 2031** deberán cumplir con tratar el 100% de sus descargas con los parámetros indicados en dicha etapa,

Para la elaboración y actualización de los estudios técnicos se deberá de cumplir con el **Manual General del Reglamento de las Descargas y Reuso de Aguas Residuales y de la Disposición de Lodos, Acuerdo Ministerial Número 105-2008**,

Para el seguimiento y evaluación de aguas residuales y de aguas para reuso, los entes generadores deberán tomar a su costa, como mínimo, **dos muestras al año** y efectuar los análisis que correspondan de conformidad con los parámetros contenidos en el estudio técnico," **Artículo 49**

Departamento	Sacatepéquez	Estudio Técnico de Aguas Residuales	No tiene	Descargas que el Inventario Reporta	0
Municipio	Pastores	Plantas de Tratamiento en Operación	0	Plantas de Tratamiento sin Operación	0

REGLAMENTO 164-2021

El Acuerdo Gubernativo 164-2021, **Reglamento para la Gestión Integral de Residuos y Desechos Sólidos Comunes** es un esfuerzo en conjunto del Organismo Ejecutivo, las Municipalidades y todos los habitantes de Guatemala para solucionar progresivamente una problemática que es conocida comúnmente como "Basura" a Nivel Nacional.



**ENTRÓ EN VIGENCIA
EL 11 DE AGOSTO DE 2021**

Escanea el Código QR o visita el sitio web www.marn.gob.gt/Reglamento-164-2021 para conocer a detalle los plazos y obligaciones que establece este Reglamento.

¿Quiénes son los entes que deben cumplir este Reglamento?

Estas son algunas de las consideraciones que debes tener en cuenta, si tú, como persona individual o jurídica, pública o privada, nacional o extranjera, desarrollas alguna de las siguientes actividades en cualquier parte del territorio del país:

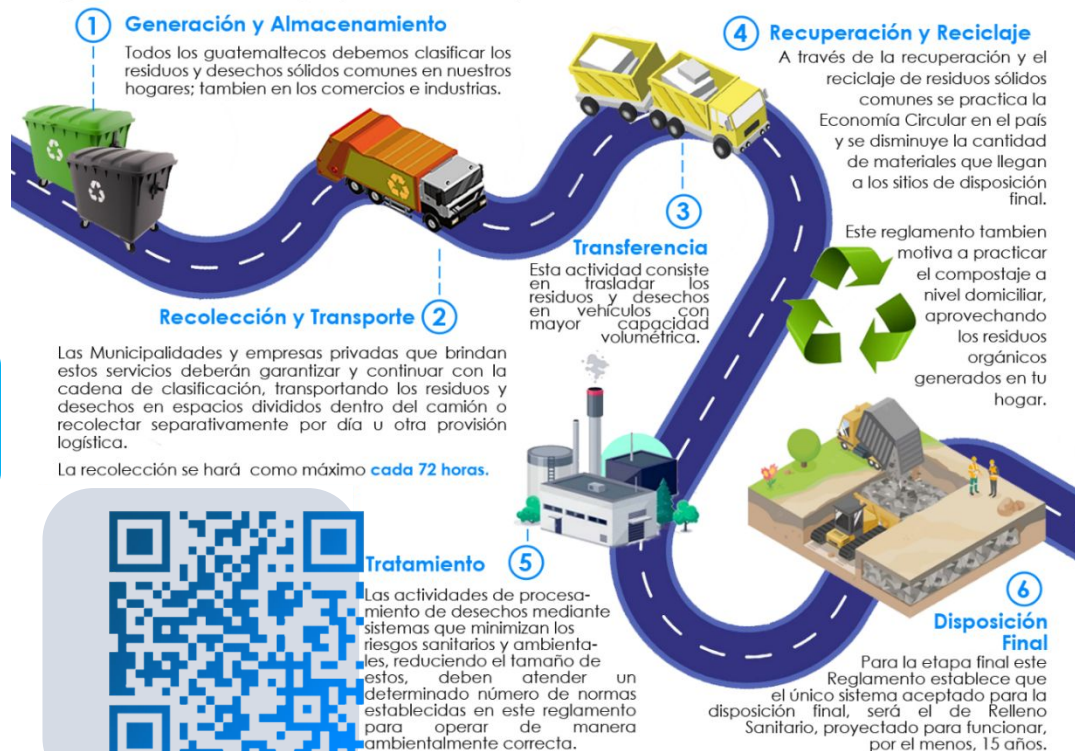

CLASIFICACIÓN DE LOS RESIDUOS Y DESECHOS SÓLIDOS COMUNES

El MARN invita a Clasificar los Residuos y Desechos Sólidos Comunes que generes en tu hogar, comercio, industria y cualquier espacio público del Municipio; según lo establecido en el Acuerdo Gubernativo 164-2021 para proteger el medio ambiente de tu entorno.



Escanea el Código QR para Descargar la Guía de Identificación Gráfica y conocer más sobre la Clasificación,



ORGÁNICO

¿Qué debo colocar en esta Clasificación?

Son productos de origen animal y vegetal, principalmente de los restos de alimentos, agricultura y jardinería. *Algunos ejemplos:*



INORGÁNICO

¿Qué debo colocar en esta Clasificación?

Son productos que no están compuestos de materia vegetal o animal y son de difícil descomposición por microorganismos. *Algunos ejemplos:*



Todos los demás residuos que se contaminen con aceites, líquidos y otros materiales que les haga perder el potencial de ser reciclados.



RECICLABLE

¿Qué debo colocar en esta Clasificación?

Algunos ejemplos:



Escanea el Código QR para conocer más sobre la Clasificación

Información Agroclimática



Para acceder al detalle de la información,
escanea el código QR,

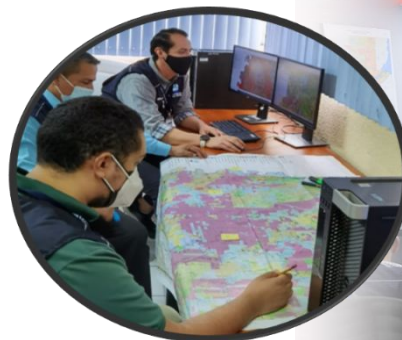

Generalidades

Documento elaborado por el equipo de trabajo conformado por los departamentos de: El Centro de Información Estratégica Agropecuaria. Laboratorio de Información Geográfica, Cobertura Vegetal y Uso de la Tierra, y Departamento de Suelos, de la Dirección de Información Geográfica, Estratégica y Gestión de Riesgos -DIGEGR- del Ministerio de Agricultura, Ganadería y Alimentación -MAGA-.

Características del municipio:

- Geográficas
- Biofísicas
- Productivas

Temáticas:

- Mapa de características geográficas y biofísicas
- Capacidad de uso de la tierra
- Taxonomía de suelos
- Descripción de las principales características
- Condiciones climáticas
- Cobertura vegetal
- Uso de la tierra año 2,020
- Fechas promedio de etapa fenológica ciclo de primera (cultivo de maíz/ frijol).

Se exponen las **potencialidades** y **limitaciones** del municipio en forma general,

INFORMACIÓN AGROCLIMÁTICA

Municipio de Pastores, Sacatepéquez

Características geográficas y biofísicas

El municipio se localiza al oeste del departamento con las siguientes colindancias:

Al Norte: municipios de Sumpango y el Tejar, Chimaltenango.
Al Sur: municipios de Antigua Guatemala, San Antonio Aguas Calientes y Santa Catarina Barahona.

Al Este: municipios de Jocotenango y Sumpango.

Al Oeste: Con el municipio de Parramos, Chimaltenango.

Su extensión es de 39.0 km², que corresponde al 7.30% del departamento.

Se encuentra entre 1,500 a 2,500 msnm y predominan altitudes entre 1,500 a 2,000 msnm en un 87.58% de la superficie del municipio.

La mayoría del municipio se caracteriza con Alto Índice Vial, con carreteras pavimentadas y no pavimentadas.

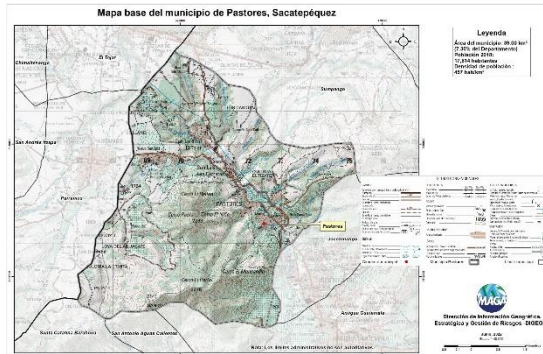

Capacidad de Uso de la Tierra

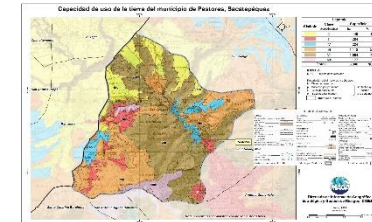

Según los datos del mapa, la aptitud agrícola ocupa una superficie del 23.5%, la aptitud agroforestal tiene una superficie del 28.5%. La actividad forestal del municipio puede fomentarse a partir de los incentivos forestales que corresponda dentro de la Ley PROBOSQUE, para lo cual se tiene un 43.4% para actividades forestales de producción y un 4,5% para protección.

Taxonomía de suelos

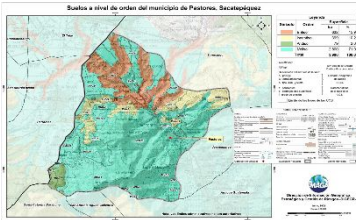

Mediante el Estudio Semidetallado de los Suelos del departamento de Sacatepéquez, se clasificó taxonómicamente los suelos, en el que se determinó que el 71.9% son Molisoles seguido de los Entisoles (15.9%) e Inceptisoles (10.2%).

Condiciones Climáticas

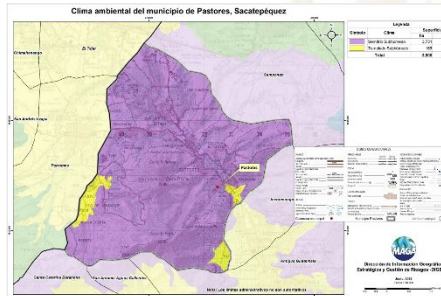

Respecto a las condiciones climáticas, predomina el clima Semifrío (14.3° – 17° C) con un 95.7%, seguido del Templado (17.1° – 20.7° C) con 4.3%. Con relación a la distribución de las lluvias, predomina el régimen Subhúmedo (601 a 1,000 mm) con un 100%. Dada la distribución de la precipitación pluvial en época seca (noviembre a abril) se requiere de riego agrícola. Dentro de las principales amenazas naturales está la ocurrencia de Heladas en categoría Alta (noviembre a febrero) y Sequías en la categoría de Muy Alta (julio y agosto) por la ocurrencia de canículas, (MAGA, 2012). Según reporte de DICORER del periodo del 2017 -2020 el municipio a registrado una categoría baja en riesgo por exceso de lluvia y una categoría media por sequía agrícola.

Cobertura Vegetal y Uso de la Tierra

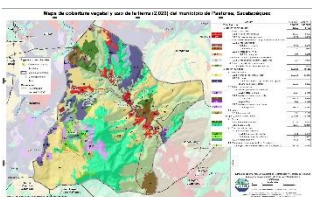

Territorios artificializados con un 4.59% que representan: Tejido urbano continuo y discontinuo, agroindustrias, beneficios, zonas de extracción minera e instalaciones deportivas.
Territorios agrícolas, que ocupan el 43.51% del municipio, donde predominan los Granos básicos (26.21% ó 1.022 ha), seguido del cultivo de Hortalizas en un 8.28% y luego el cultivo de Café en 3.94%. La presencia de Bosques (coníferas y mixto) en un 23.45%; predominan los medios semi-naturales con 28.44% (plantación de conifera y latifoliada, árboles dispersos y vegetación arbustiva baja).

Fecha promedio de etapa fenológica (cultivo de maíz / frijol)



¿Qué son?

Son centros en donde se imparten cursos de capacitación técnica laboral y formación emprendedora; en espacios físicos proporcionados por la comunidad, municipalidades, organizaciones no gubernamentales, iglesias y otros.

¿Cuál es su objetivo?

Contribuir al desarrollo de oferta formativa vinculada a familias ocupacionales y cualificaciones con significación en el empleo, que proporcione la formación adecuada a personas jóvenes y adultas para su inserción en el mercado productivo y que responda a la demanda laboral.

Alianzas

Se realizan alianzas con municipalidades y otras organizaciones quienes proveen espacio físico y equipo para implementar los cursos.

También el Ministerio de Educación a través de la Dirección General de Educación Extraescolar, facilita equipo en diversas áreas e instructores para atender a los estudiantes.





Oportunidades

- Capacitarse en áreas técnicas con demanda productiva.
- Desarrollo de competencias para la vida, el trabajo y la formación emprendedora como ejes transversales para fortalecer la empleabilidad.
- Desarrollo de habilidades blandas en los jóvenes y adultos que participan en los cursos de formación.
- Disminución de la brecha entre educación y empleo a través de los cursos de formación.



¿Qué son?

Son centros de formación y capacitación extraescolar, asociadas al área agropecuaria en donde el campo o parcela de tierra es el espacio de aprendizaje, en el cual los participantes aprenden, fortalecen y tecnifican sus conocimientos y capacidades con la orientación de especialistas técnicos para el aprovechamiento de los recursos en el marco del Programa de Alimentación Escolar, PAE.

¿Cuál es su objetivo?

Promover buenas prácticas agropecuarias a través de la formación y capacitación, desarrollando competencias asociadas al área agrícola y pecuaria para tecnificar capacidades técnicas de los participantes para constituirse en proveedores del Programa de Alimentación Escolar, para obtener el certificado de Productor Agropecuario con Especialidad en Alimentación Escolar.

Alianzas

Se realizan alianzas con municipalidades y otras organizaciones gubernamentales y no gubernamentales quienes: autorizan y gestionan el uso de un espacio físico de terreno, proporcionan insumos, servicios básicos y personal para mantenimiento.

- Certificación de la formación modular a través del Programa Centros Municipales de Capacitación y Formación Humana, CEMUCAF.
- Certificación de la Competencia Técnico Laboral para acreditar “Productores Agropecuarios con Especialidad en Alimentación Escolar.
- Dotación de Módulos Formativos físicos o digitales para el desarrollo de procesos formativos.
- Transferencia Metodológica a técnicos de las ETCAE.





Oportunidades

- Formación, capacitación y tecnificación.
- Productores locales acreditados y certificados en competencias agropecuarias.
- Desarrollo comunitario y reactivación de la economía local.
- Reducción de barreras de género.
- Empoderamiento de la mujer.
- Prevención de la migración irregular.
- Desarrollar habilidades de lectoescritura y matemática funcional, así como completar sus ciclos educativos a través de modalidades flexibles.
- Vínculo entre las OPF y Productores Locales para la provisión y suministro de alimentos como lo establece la Ley de Alimentación Escolar.





¿Qué son?

Son espacios comunitarios educativos que, mediante el uso de herramientas tecnológicas y metodologías innovadoras, facilitan a la población educativa el desarrollo y fortalecimiento de procesos formativos pertinentes a su contexto y necesidades. Está dirigido para estudiantes del Sistema Educativo Nacional.



Alianzas

- ✓ Se gestiona la firma de convenio con las Municipalidades por 5 años para que apoyen con el espacio físico, pago de internet, energía eléctrica y seguridad.
- ✓ El Ministerio de Educación designa al instructor y facilita el equipamiento en coordinación con la cooperación.



¿Cuál es su objetivo?

Propiciar el desarrollo de la población a través de procesos de aprendizajes significativos, autónomos y colaborativos, mediante el uso de herramientas tecnológicas, en un modelo educativo flexible, pertinente y de calidad.





Oportunidades

- Iniciar o continuar estudios en forma gratuita en el Programa Nacional de Educación Alternativa PRONEA
 - En el Nivel de Educación Primaria (de 13 años en adelante)
 - Nivel de Educación Media ciclo básico (de 15 años en adelante) y diversificado (de 17 años en adelante),
 - Avanzar a su propio ritmo
 - Si ha extraviado su papelería de estudios, puede solicitar una evaluación por suficiencia para acreditar su formación y continuar estudiando,
- Acceso a computadoras e internet en forma gratuita para procesos formativos
- Acompañamiento por parte de un tutor.



LIBERTAD
15 DE
SEPTIEMBRE
DE 1821

Análisis de seguridad en el municipio de Pastores

Tendencia histórica de la incidencia criminal

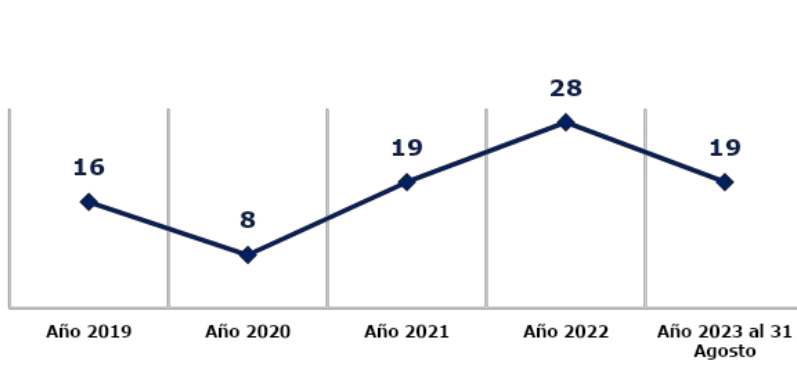

Hechos delictivos comparados

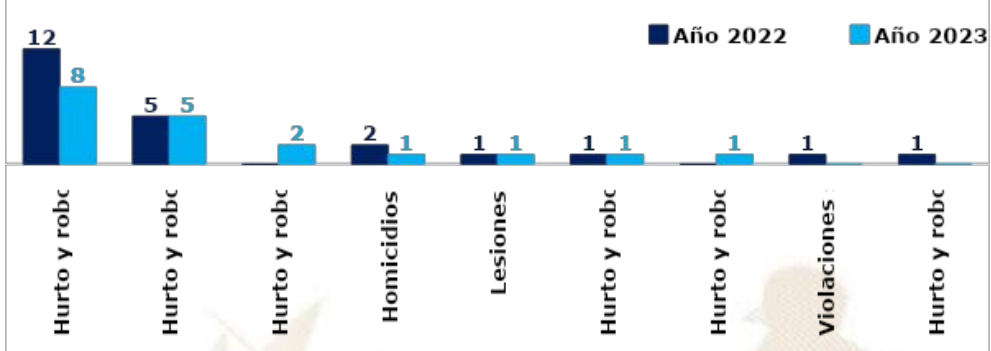

Análisis:

- ❑ En el ranquin de criminalidad, el municipio de Pastores se ubica en la 75ª posición a nivel nacional.
- ❑ En el año 2023, el hurto y robo de motocicletas registra un descenso del 33% en comparación con el año 2022.
- ❑ En el año 2023, se reporta la disminución de 1 homicidio, en comparación con el año 2022, lo que representa el 50%.
- ❑ Los hechos registrados han ocurrido los días lunes y miércoles, en horario de 16:00 a 24:00 horas.
- ❑ Focalización de los servicios institucionales: seguridad a los buses extraurbanos, tiendas, abarroterías, centros educativos y otros negocios que se ubican en el lugar.
- ❑ Las rutas que se comunican con el municipio son: Ruta Nacional 14 hacia Escuintla y Chimaltenango.

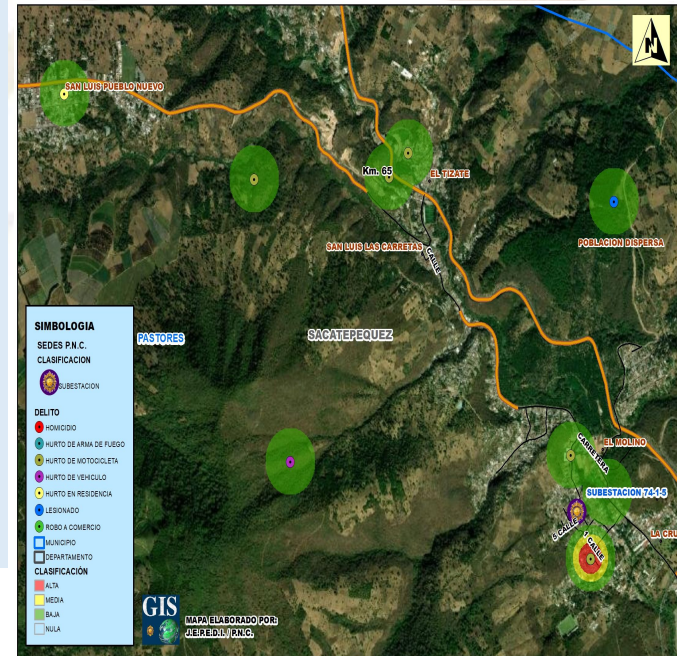

Gestión integral de la seguridad

❑ **Objetivo institucional en el municipio**

Realizar actividades operativas (patrullajes, puestos fijos y operativos policiales) en los lugares donde se han registrado hechos negativos y donde exista más aglomeración de personas (plazas, mercados, paradas de buses, eventos deportivos u otros), para garantizar la vida, la integridad física y la seguridad de las personas y sus bienes.

❑ **Servicios policiales**

Dependencia policial	Talento humano	Recurso de movilidad		Tasa de policías por habitantes	Kilómetros que recorre cada unidad policial
		Vehículos	Motocicletas		
Subestación 74-1-5, Pastores	9	1	0	Se dispone de 4 policías por cada 10,000 habitantes	1 unidad policial cubre 19 K ² de demarcación,
Otras dependencias policiales de apoyo					
Delegación de la Subdirección General de Prevención del Delito (Sacatepéquez)	9	1	--		
Delegación de la División Nacional contra el Desarrollo Criminal de las Pandillas (Sacatepéquez)	20	1	--		
Delegación de la División Especializada en Investigación Criminal (Sacatepéquez)	17	2	--		
Delegación de la División de Seguridad Turística (Sacatepéquez)	36	3	7		
Polimerc (Sacatepéquez)	15	1	1		

❑ **Coordinación interinstitucional**

✓ Con instituciones del sector justicia, salud, educación y autoridades locales.

Sistema de Información Cultural - SIC -

¿Qué es el Sistema de Información Cultural SIC?

Es una herramienta virtual al servicio de la sociedad, Registra, sistematiza y difunde información sobre la cultura diversa de nuestro país a nivel nacional.



MUNAG
Museo Nacional de Arte de Guatemala
The明珠 of Guatemalan Culture



¿Qué encontramos en el SIC?

Información de más de 500 lugares del patrimonio cultural y natural, más de 130 recetas de gastronomía tradicional; manifestaciones de la espiritualidad y religiosidad popular; escuelas y universidades de arte y cultura; legislación cultural; premios y reconocimientos para artistas, académicos y gestores culturales.

Una biblioteca virtual, noticias, vídeos culturales... y mucha más información de la rica y variada cultura de Guatemala.

Registro Nacional de Artistas - RENART -

En el SIC también se encuentra el **Registro Nacional de Artistas RENART**:

- El RENART permite conocer cuántos artistas hay a nivel nacional, Apoyar a visibilizarlos y ampliar posibilidades de ofertar sus servicios artísticos.
- Actualmente hay más de 5,300 artistas registrados de los diversos municipios de Guatemala.
- Cada artista se registra por iniciativa y voluntad propia. Al registrarse recibe una certificación llamada **Número Único de Artistas -NUA-**. Este certificado puede ser utilizado convenientemente para gestionar apoyos en el Ministerio de Cultura y Deportes, y en otras instituciones nacionales y extranjeras.
- En el SIC el artista encontrará un tutorial que le guiará para registrarse en el RENART.



sicultura.gob.gt



La información cultural en el SIC, se puede encontrar desglosada por municipios:

Por ejemplo, en el municipio de **Pastores**, departamento de Sacatepéquez, se encuentra la siguiente información de sus recursos culturales:

Tipo de recurso cultural registrado	Cantidad
Patrimonio Cultural Material o Tangible (Bienes inmuebles, muebles y sitios arqueológicos)	0
Patrimonio Cultural Inmaterial o Intangible (Arte Tradicional, Gastronomía Conocimientos y Oficios Tradicionales, etc.)	0
Patrimonio Natural (Reservas de la biósfera, monumentos naturales, reservas y parques nacionales, etc.)	1
Arte (Grupos artísticos y Artesanos)	0
Educación y Formación Cultural (Academias de Arte, Academias de Idiomas, Centros de Investigación, Conservatorios de Música, etc.)	0
Espacios Culturales (Centros Culturales, Museos, Teatros y Auditorios, Bibliotecas, etc.)	0
Gestión Cultural (Asociaciones Culturales, Comités de Cultura, Fundaciones Culturales, Cofradías y Hermandades, etc.)	0
Casa de Desarrollo Cultural	0

¿Cuántos artistas hay en mi municipio?

Cada municipio, puede conocer quiénes, cuántos y dónde están sus artistas a través del **RENART**.

En el municipio de **Pastores**, departamento de Sacatepéquez, están registrados **05 artistas**: de artes visuales, escénicas, música, literatura y cinematografía.

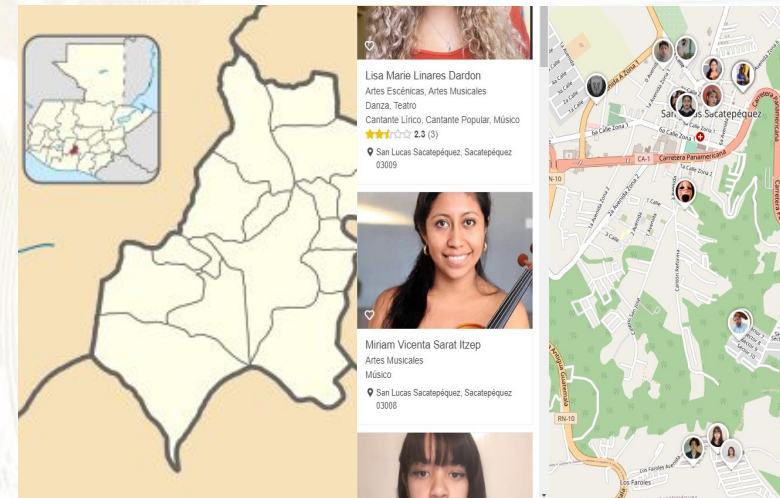

Oficinas Municipales de Agua y Saneamiento - OMAS -



¿Qué es una Oficina Municipal de Agua y Saneamiento –OMAS-?



Es la oficina técnica municipal creada con el propósito de fortalecer la gestión sostenible y la prestación de los servicios de agua potable y saneamiento.

- 🟡 Agua potable
- 🟡 Aguas residuales (negras)
- 🟡 Residuos y desechos sólidos (basura)



OMAS Beneficios de contar con una OMAS

1



ECONÓMICOS

Mejora la recaudación por la prestación de los servicios de agua y saneamiento

POLÍTICOS

Reduce conflictos sociales mejorando la gobernabilidad e integridad.



2

3



TÉCNICOS

Optimiza la coordinación interinstitucional

SOCIALES

Contribuye a la reducción de índices de desnutrición, mejora la salud y el bienestar general de la población



4

Oficinas Municipales de Agua y Saneamiento - OMAS -

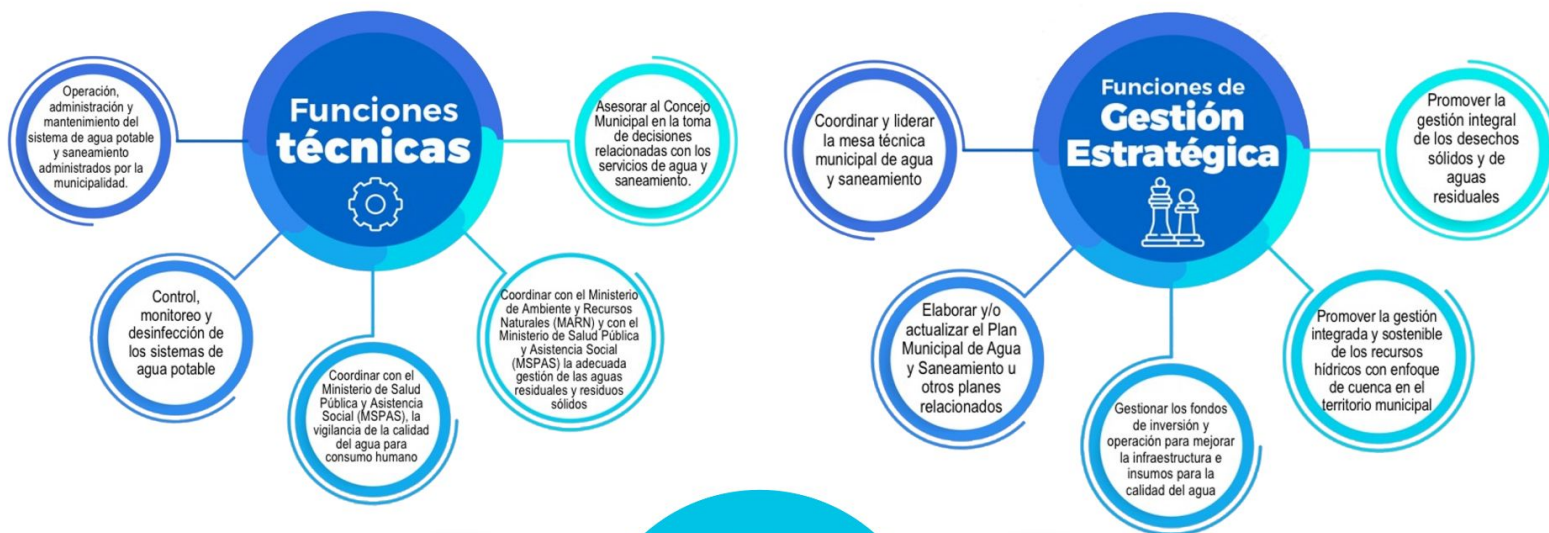

Inventario de atractivos turísticos

- ❖ Es la herramienta que registra ordenadamente los factores físicos y culturales de los atractivos turísticos, conformando la oferta turística del país, Se elabora en 2 fases: 1) registro de la información (categorización), 2) evaluación de los recursos (jerarquización).
- ❖ Los atractivos turísticos están clasificados en 5 jerarquías:
 - ❖ Los atractivos jerarquía 5 presentan rasgos excepcionales de interés y valor mundial, de gran significancia para el mercado turístico internacional y que atraen un flujo importante de visitantes.
 - ❖ Los atractivos jerarquía 4 son aquellos con características singulares y representativos para la región Centroamérica y visitantes nacionales, ya sea por sí solo o en conjunto con otros recursos contiguos y aptos de aprovecharse.
 - ❖ Los atractivos jerarquía 3 presentan algún rasgo llamativo de representatividad nacional. Son oferta complementaria para visitantes internacionales.
 - ❖ Los atractivos jerarquía 2 representan oferta para turistas del departamento o región donde se ubica, se encuentran en lugares donde no se han desarrollado facilidades turísticas complementarias, (hoteles, restaurantes, otros servicios).
 - ❖ Los atractivos jerarquía 1 son oferta para turistas del mismo municipio.



Para el municipio de Pastores, departamento de Sacatepéquez, se registra en el inventario, la siguiente información de los atractivos turísticos.

RECURSO TURÍSTICO	TIPO	SUBTIPO	JERARQUÍA
Agua Caliente	Socioeconómicos	Balneario/Piscina	1
Iglesia San Dionisio Pastores	Culturales	Iglesia	1
Parque Ecológico Tzanjuyú	Naturales	Área Natural Recreativa	1
Parque ecoturístico Cerro Niño	Naturales	Área Natural Recreativa	1

La actualización del registro y evaluación de los atractivos turísticos se realiza por medio del departamento de Planeamiento turístico de INGUAT.

PLANTA TURÍSTICA REGISTRADA

- ❖ Se registran establecimientos de hospedaje, agencias de viajes, academias de español, transporte turístico terrestre y guías de turistas. A través de este registro cada municipio puede conocer cuántos y cuáles empresas y servicios turísticos están registrados y dónde están ubicados.
- ❖ En el sitio <https://registro.inguat.gob.gt/> se puede consultar el directorio de servicios turísticos registrados, así como los formularios y requisitos para solicitar la inscripción.

- ❖ Para incrementar el nivel de calidad de los servicios turísticos el INGUAT otorga a las empresas registradas y a los restaurantes que cumplen con los requisitos de la normativa técnica, los distintivos “sello Q”, “sello Q Verde” y “bioseguridad turística”.



Escanea el código QR para acceder al registro de servicios turísticos:



En el municipio de PASTORES, departamento de SACATEPÉQUEZ, se registra:

SERVICIOS TURÍSTICOS

1 Establecimientos de Hospedaje, siendo 0 de ellos **Aptos para la Actividad Turística** con disponibilidad de 0 Habitaciones y 0 Plazas Cama.

1 Agencias de Viajes.

5 Guías de Turistas.

9 Empresas de Transporte Turístico Terrestre con disponibilidad de 18 unidades y un total de 329 asientos.

0 Academias de Enseñanza de Español como Segundo Idioma.

DISTINTIVOS DE CALIDAD

Tipo de empresa	Distintivo
3 Guías	Sello de Bioseguridad

Política para la Generación y Recaudación de Ingresos Propios - PGRIP-

Contexto

En el 2022, INAP asistió técnicamente a 106 municipalidades para la elaboración de la **Política para la Generación y Recaudación de Ingresos Propios**, con el objetivo de que cuenten con un documento que contenga lineamientos que les permitan **mejorar la recaudación de ingresos propios convencionales y no convencionales**.

Política para la Generación y Recaudación de Ingresos Propios – PGRIP-

Aunque las propuestas de PGRIP han sido diseñadas según las necesidades de cada contexto, **todas parten de una matriz común en la que se expone:**



Esquema General de PGRIP

Auto diagnóstico financiero de la municipalidad	Muestra los déficits presupuestarios y de las brechas que se generan por la falta de ingresos propios, identificando las tasas, arbitrios e impuestos que la municipalidad puede cobrar pero que no está cobrando y las razones por las cuales no lo hacen.
Identificación de Potenciales	Fuentes potenciales de ingresos no convencionales que permitan diseñar estrategias para hacer efectiva su recaudación.
Lineamientos para la generación de ingresos convencionales	Evaluación de los ingresos propios convencionales que la municipalidad está dejando de percibir, propuestas de mecanismos para mejorar los ingresos (Arbitrios, tarifas e impuestos que puede cobrar la municipalidad de acuerdo a la normativa vigente).
Lineamientos de acción para ingresos no convencionales	Propuesta de los ingresos no convencionales que se pueden obtener en base al potencial económico y los recursos físicos y naturales disponibles en el municipio, así como de los mecanismos que se pueden aplicar para generar estos ingresos.



Monitoreo Índice de Gobernanza en Seguridad Alimentaria y Nutricional (SAN)

Esta herramienta tiene como finalidad la autoevaluación del desempeño de la COMUSAN y la calidad de su gestión, asimismo conocer las potencialidades y áreas a mejorar de dicha comisión en un momento determinado, definiendo un índice de gobernanza en SAN que permita la toma de decisiones consensuadas y oportunas por la COMUSAN.

Esta herramienta consiste en una aplicación que por medio de algoritmos, combina datos de 31 variables y 7 indicadores para definir un Índice de Gobernanza en SAN.



Participación: **6 variables**

Equidad: **5 variables**

Transparencia: **3 variables**

Eficiencia: **4 variables**

Capacidad de respuesta institucional: **8 variables**

Coordinación: **3 variables**

Marco regulatorio: **2 variables**

El Índice de Gobernanza se clasifica en tres niveles:



Nivel débil de Gobernanza en SAN: **Entre 0% y 49.99%**



Gobernanza en SAN aceptable: **Entre 50% y 79.99%**



Gobernanza en SAN totalmente aceptable: **Entre 80% y 100%**



Municipio de Pastores

Información	Datos	Ranking Departamental	Ranking Municipal	Mapa
-------------	-------	-----------------------	-------------------	------



Monitoreo de Gobernanza en SAN



Año 2023

Cuatrimestre q1

Departamento Sacatepéquez

Municipio Pastores

- Débil entre 0% y 49.99%
- Aceptable entre 50% y 79.99%
- Totalmente Aceptable entre 80% y 100%

Índice de Gobernanza en SAN

80%

Gobernanza Totalmente Aceptable en SAN

Resumen de Indicadores

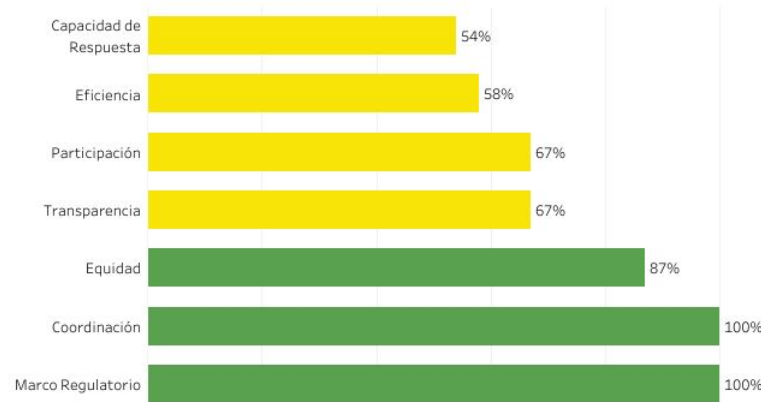

Mapa de Ubicación

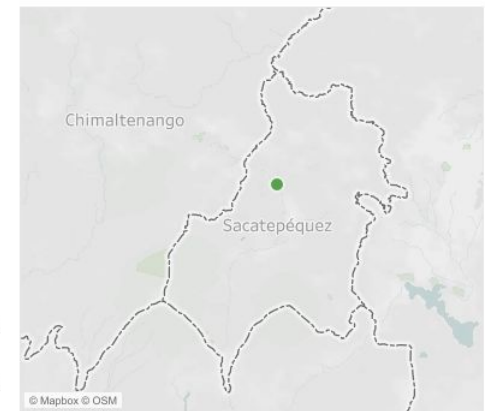

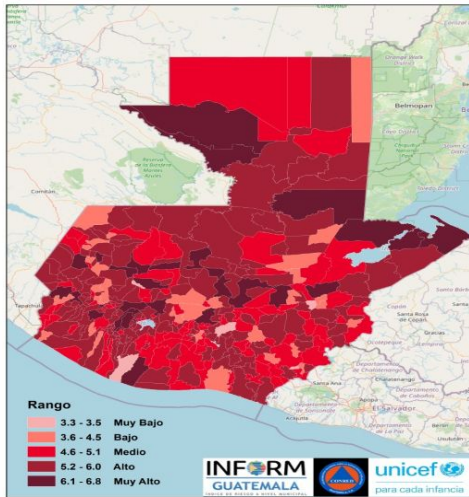

Estructura



PASTORES, SACATEPEQUEZ
Clasificación de Riesgo
ALTO

El municipio presenta un alto índice de degradación ambiental, diversos res que indican alta vulnerabilidad y falta de capacidades / recursos p respuesta ante eventos de distinto origen.

Índice de Riesgo de Desastres

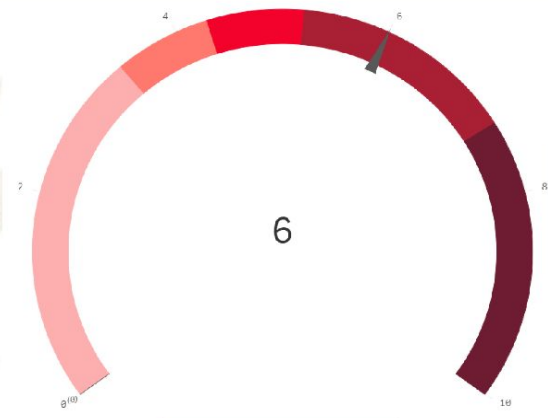

INFORM Guatemala, es una herramienta nacional, abierta, objetiva y transparente que sirve para valorar el riesgo de desastres, a partir de la identificación de amenazas, vulnerabilidades y capacidades de respuesta en los 340 municipios del país.

Mapa municipal

SIMPLIFICA e INTEGRA
Información sobre el riesgo de desastres a nivel municipal en Guatemala

TOMA DE DECISIONES

Escala 0—10

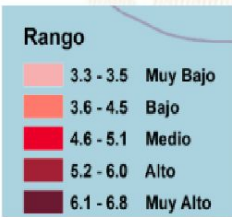

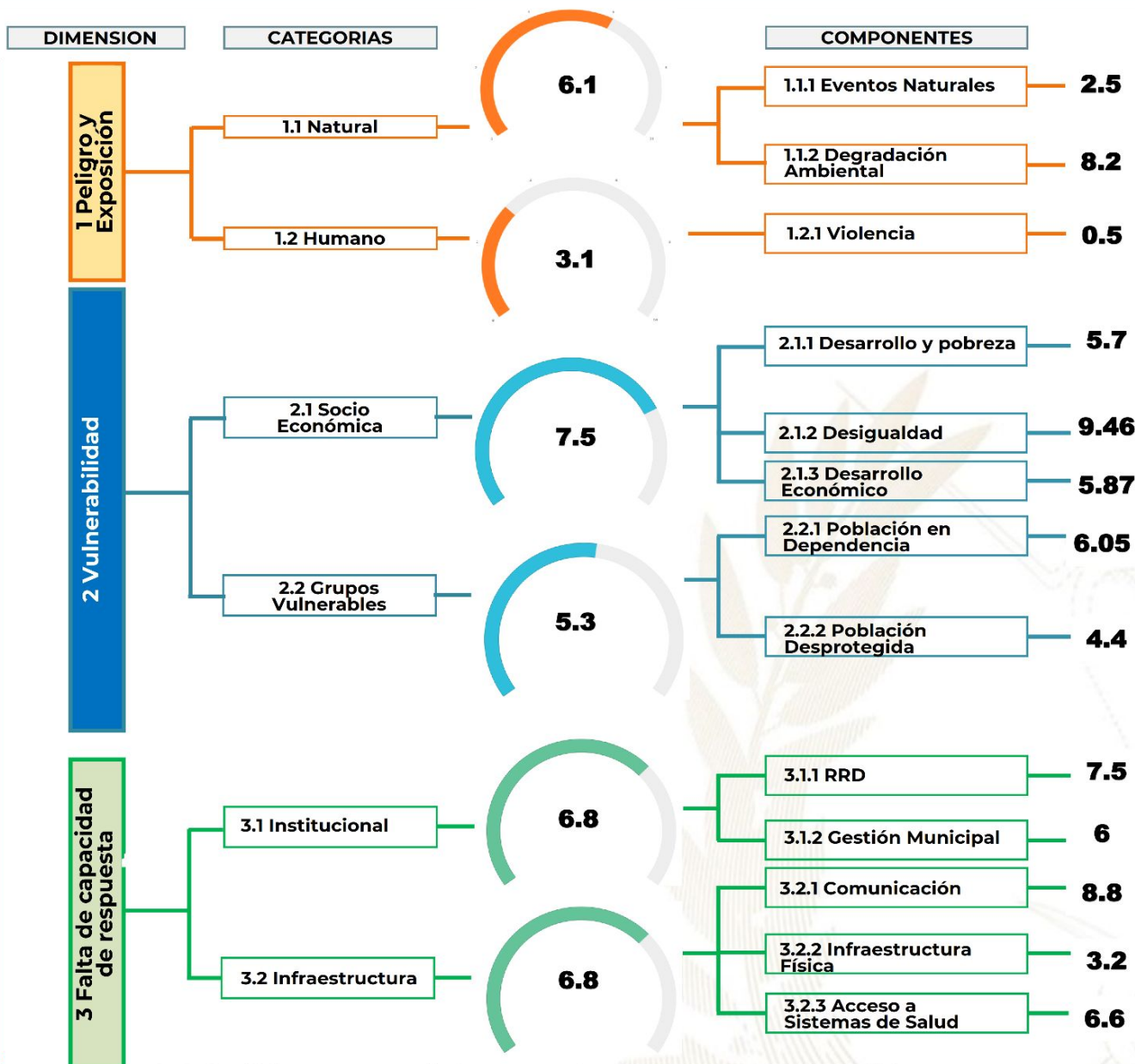

Procesos importantes para seguimiento:

- Ordenamiento territorial
- Plan Municipal de Respuesta
- Marco Nacional de Recuperación
- Normas para la Reducción de Desastres 1-4
- AGRIP
- Conformación de Coordinadoras para la Reducción de Desastres.
- Integración de Instancias Municipales para la Gestión Integral del Riesgo de Desastres.



Escala de 0—10 (menor a mayor índice de acuerdo a la metodología INFORM GT).

Oferta Programática Dirigida a los Gobiernos Locales

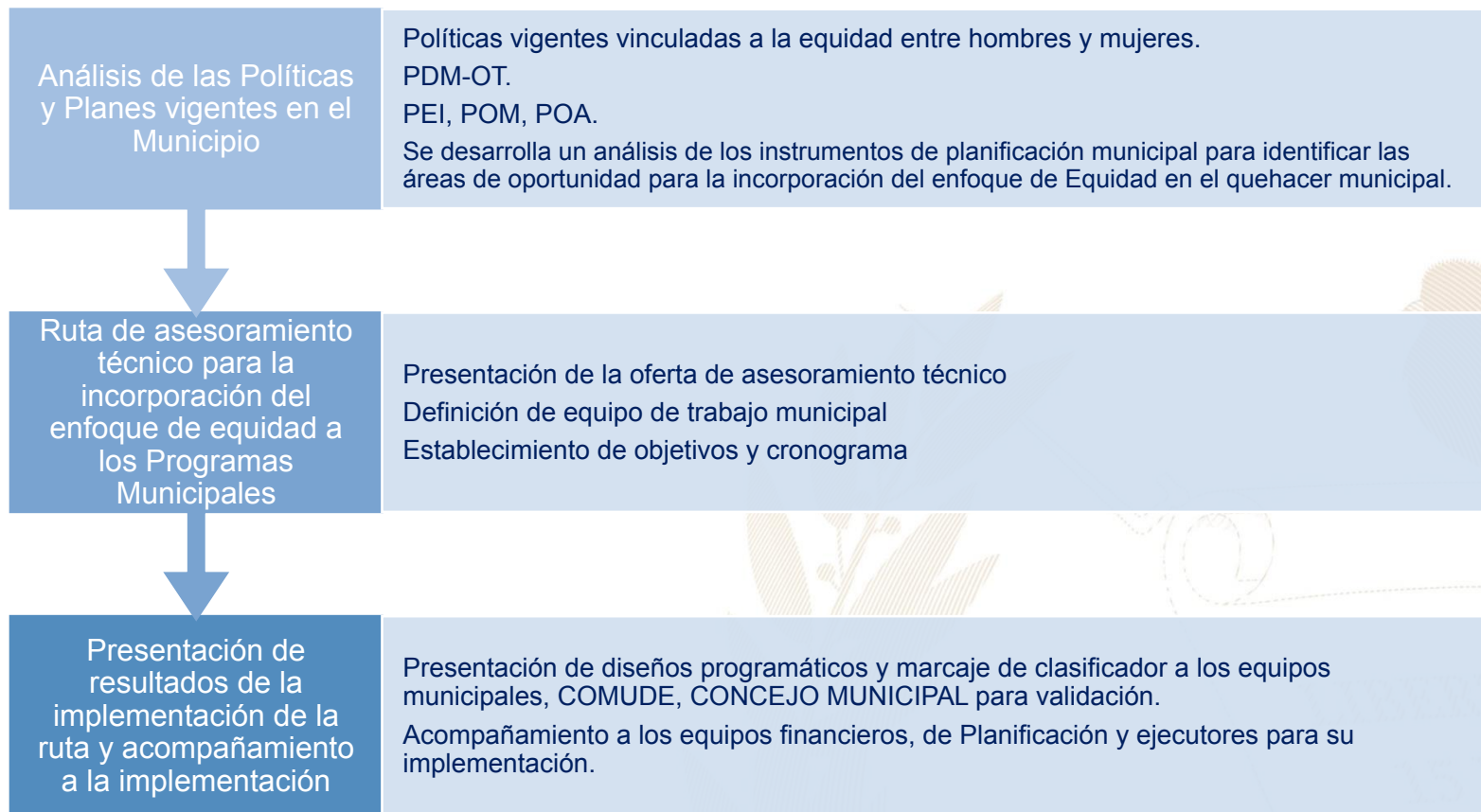

Más información aquí

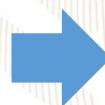

Pastores, Sacatepéquez



Educación, capacitación y formación

- Capacitación sobre los derechos humanos de las mujeres y de los niños, educación familiar, el valor sobre la mujer, dirigido a 120 mujeres del área urbana.
- Se realizaron capacitaciones sobre la prevención de la violencia a mujeres dentro del municipio y también se realizaron dos programas educativos.

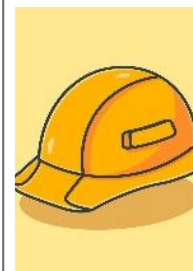

Emprendimiento y/o productividad

- Conmemoración de fechas importantes sobre la diversidad temática de género, así como, la promoción de actividades de ocio, recreación y deporte.
- Hasta la fecha se tienen 6 cursos técnicos productivos que se están llevando a cabo con mujeres del municipio



Asistencia social

- Gestión y coordinación de apoyo en servicios médicos, terapias psicológicas, jornadas médicas, transferencias monetarias y entrega de alimentos, coordinación del servicio médico de ambulancia para la atención de las personas que lo requieran.
- Brindar apoyo psicológico en: casos de violencia intrafamiliar y violencia sexual.



Cultural

- Conmemoración de fechas importantes sobre la diversidad temática de género, así como, la promoción de actividades de ocio, recreación y deporte.
- Participación en festivales, ferias y demás actividades del municipio.

El Índice de Desarrollo Humano Municipal (IDH-M) describe el nivel de bienestar en una sociedad a partir de tres dimensiones básicas: educación, salud y nivel de vida. El IDH-M se mide entre 0 y 1, siendo 1 el mayor nivel de desarrollo humano.

A partir de los resultados del XII Censo Nacional de Población (INE. 2019), el **IDH-M para el municipio de Pastores fue de: 0.70**. Este valor se encuentra por debajo del promedio del IDH-M en el departamento de Sacatepéquez (0.71) y por encima del promedio del IDH-M (0.63).

Las dimensiones del IDH-M que presentan mayor oportunidad de mejora en Pastores son: **educación y nivel de vida**.

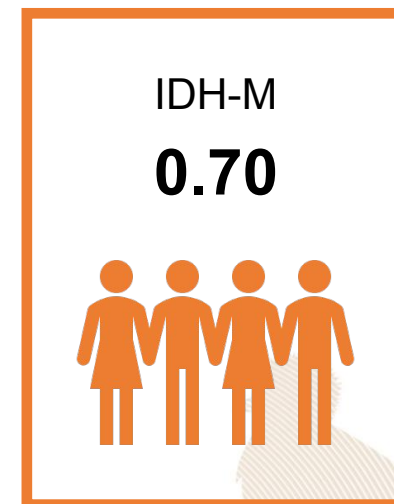

0.58

Educación

Esperanza educativa;
Escolaridad



0.86

Salud

Acceso a agua y saneamiento;
Materiales de pared y piso;
Supervivencia de hijos nacidos vivos



0.69

Nivel de Vida

Escolaridad de PEA;
Número de dormitorios por persona;
Tipo de ocupación de Población Ocupada;
Categoría ocupacional de Población Ocupada;
Ubicación geográfica

Referencias:

Instituto Nacional de Estadística de Guatemala (INE), (2019), XII Censo Nacional de Población y VII de Vivienda, Disponible en línea: <https://www.censopoblacion.gt/>
Programa de las Naciones Unidas para el Desarrollo (PNUD), (2022), Informe Nacional de Desarrollo Humano, Disponible en línea: <https://indhguatemala.org/visualizacion/>

El **Índice de Privaciones Multidimensionales Municipal (IP-M)** describe la **pobreza a nivel municipal**, para reflejar las carencias de los hogares en la calidad de la vivienda, en el empleo, en los logros educativos, en el acceso a servicios básicos de agua, saneamiento y energía, y en tecnología. El IP-M se mide entre 0 y 1, siendo 1 el mayor nivel de privaciones.

A partir de los resultados del XII Censo Nacional de Población (INE. 2019), el **IP-M para el municipio de Pastores fue de: 0,23**. Este valor se encuentra por encima del promedio del IP-M en el departamento de Sacatepéquez (0.21) y por debajo del IP-M en el país (0.32).

Las dimensiones del IP-M que presentan mayor oportunidad de mejora en Pastores son: **tecnología y vivienda**



0.25

Vivienda

Materiales precarios en piso, techo y paredes;
Hacinamiento



0.22

Empleo

Trabajo infantil;
Empleo doméstico;
Trabajo no remunerado;
Categorías ocupacionales



0.14

Educación

Inasistencia escolar;
Rezago escolar;
Adultos sin escolaridad;
Adultos con menos de 6 años de escolaridad



0.03

Servicios básicos

Acceso restringido a agua;
Acceso restringido a saneamiento;
Sin energía eléctrica



0.69

Tecnología

Sin computadora en el hogar;
Sin internet en el hogar

Referencias:

Instituto Nacional de Estadística de Guatemala (INE), (2019), XII Censo Nacional de Población y VII de Vivienda, Disponible en línea: <https://www.censopoblacion.gt/>
Programa de las Naciones Unidas para el Desarrollo (PNUD), (2022), Informe Nacional de Desarrollo Humano, Disponible en línea: <https://indhguatemala.org/visualizacion/>

Comparación entre desempeño del municipio y el promedio departamental

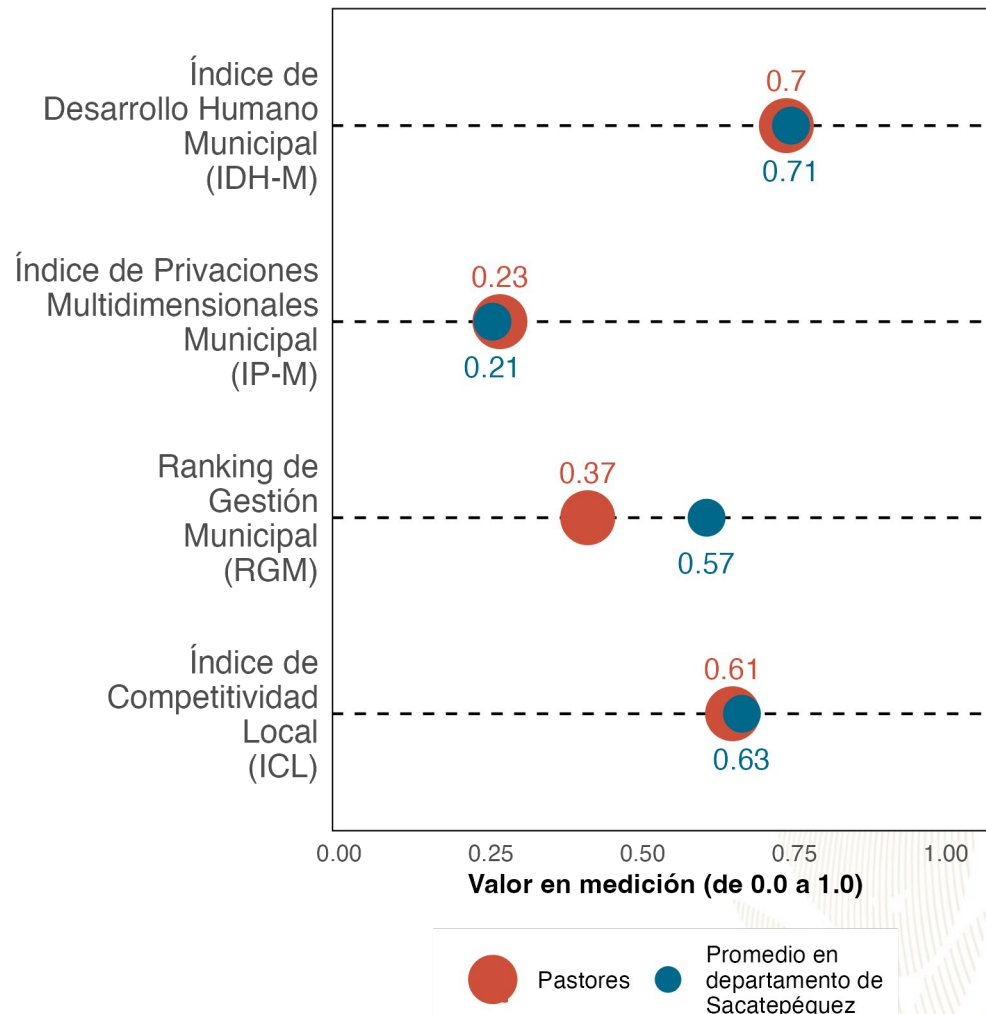

La gráfica compara el desempeño de **Pastores** con el promedio de los municipios de **Sacatepéquez** en distintas mediciones de desarrollo, Los resultados son:

Índice de Desarrollo Humano Municipal (IDH-M): **0.7**. Puesto **10** de **16**.

Índice de Privaciones Multidimensionales Municipal (IP-M): **0.23**. Puesto **10** de **16**.

Ranking de gestión municipal (RGM): **0.37**. Puesto **15** de **16**.

Índice de Competitividad Local (ICL): **0.61**. Puesto **11** de **16**.

Referencias:

Fundación Para el Desarrollo de Guatemala (FUNDESA), (2022), Índice de Competitividad Local, Disponible en línea: <https://www.fundesa.org.gt/indices-y-evaluaciones-de-pais/indice-de-competitividad-local>
 Programa de las Naciones Unidas para el Desarrollo (PNUD), (2022), Informe Nacional de Desarrollo Humano, Disponible en línea: <https://indhguatemala.org/visualizacion/>
 Secretaría de Planificación y Programación de la Presidencia (SEGEPLAN), (2022), Ranking de la Gestión Municipal 2020-2021, Disponible en línea: <https://ranking.segeplan.gob.gt/visor/>

Brecha para cada indicador por área

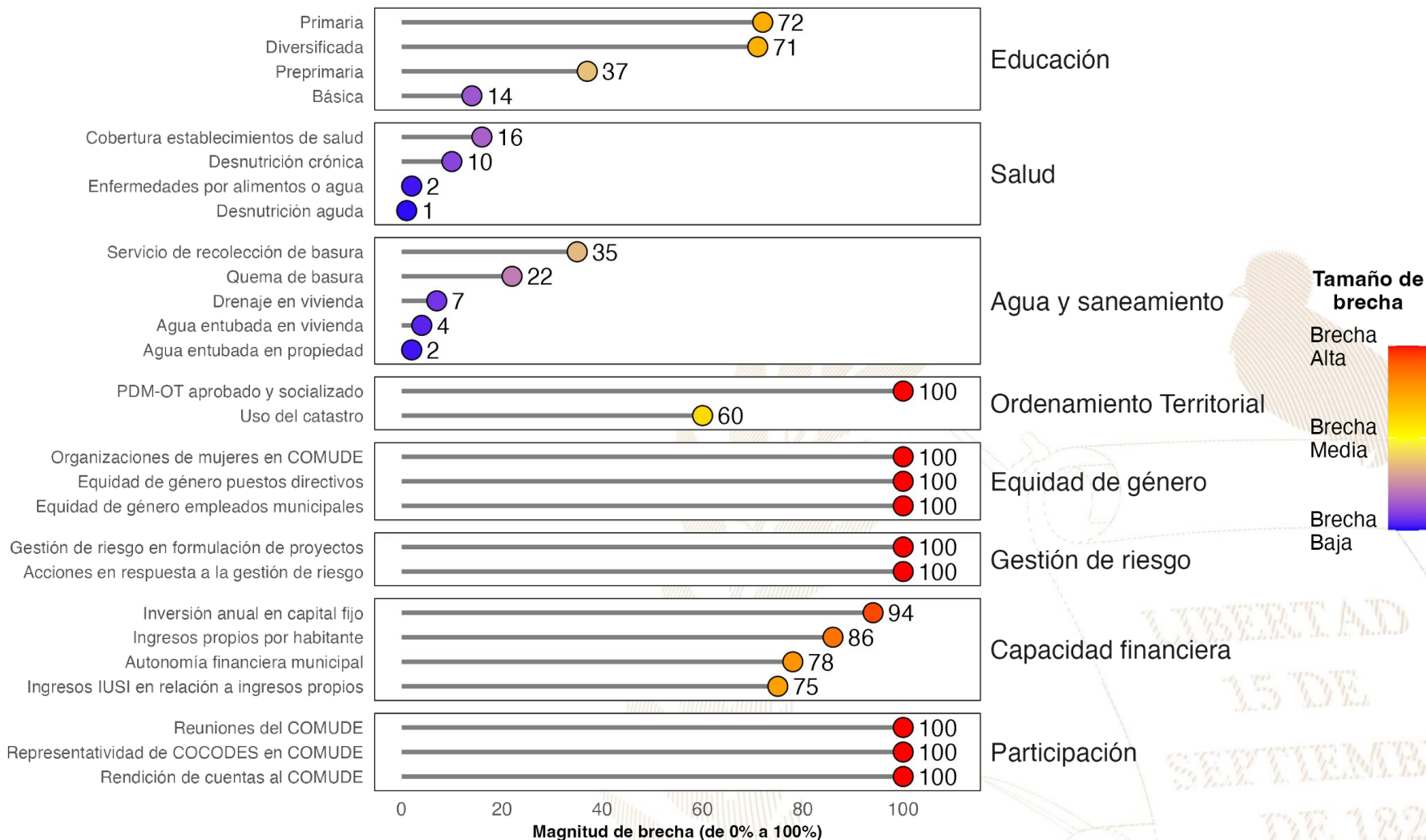

Referencias:

La selección de indicadores por área y la estimación de brechas para cada indicador se realizó con base en la información proporcionada a la Secretaría de Coordinación Ejecutiva de la Presidencia por los Ministerios de Educación y de Salud, así como en la información del Ranking de Gestión Municipal (SEGEPLAN, 2022) y el XII Censo Nacional de Población y VII de Vivienda (INE, 2019). Una brecha baja indica que hay poca necesidad de intervenir en el indicador, Una brecha media implica la necesidad de intervenir en el indicador para fortalecerlo, Una brecha alta implica mayor necesidad de intervenir para mejorar el desempeño en el indicador, Instituto Nacional de Estadística de Guatemala (INE), (2019), XII Censo Nacional de Población y VII de Vivienda, Disponible en línea: <https://www.censopoblacion.gt/> Secretaría de Planificación y Programación de la Presidencia (SEGEPLAN), (2022), Ranking de la Gestión Municipal 2020-2021, Disponible en línea: <https://ranking.segeplan.gob.gt/visor/>

Índice de Desarrollo Humano Municipal (IDH-M)

Si **Pastores** eliminará las brechas en los indicadores de desempeño listados en la gráfica anterior, **los cinco indicadores que tendrían mayor impacto en el IDH-M serían:** (a) autonomía financiera municipal, (b) ingresos propios por habitante, (c) educación diversificada, (d) servicio de recolección de basura y (e) educación básica.

IDH-M estimado si brecha se elimina

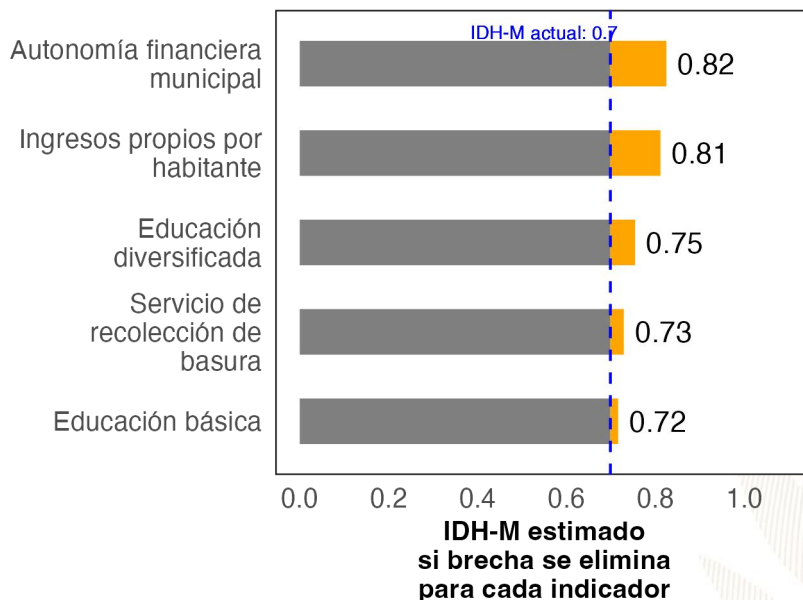

Ranking de Gestión Municipal (RGM)

Si **Pastores** eliminará las brechas en los indicadores de desempeño listados en la gráfica anterior, **los cinco indicadores que tendrían mayor impacto en el RGM serían:** (a) rendición de cuentas al COMUDE, (b) acciones en respuesta a la gestión de riesgo, (c) PDM-OT aprobado y socializado, (d) organizaciones de mujeres en COMUDE y (e) reuniones del COMUDE.

RGM estimado si brecha se elimina

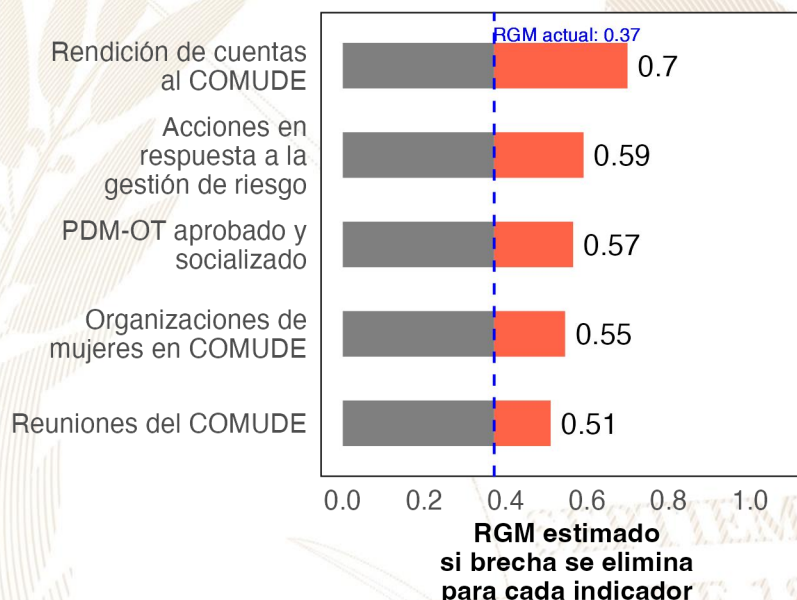

Referencias:

Para estimar el incremento en el desempeño se utilizó un modelo de regresión lineal tomando en cuenta la población, urbanización y etnicidad. Se considera que una brecha en un indicador de desarrollo ha sido eliminada si se reduce su valor actual a 0, Instituto Nacional de Estadística de Guatemala (INE), (2019), XII Censo Nacional de Población y VII de Vivienda, Disponible en línea: <https://www.censo poblacion.gt/>
Programa de las Naciones Unidas para el Desarrollo (PNUD), (2022), Informe Nacional de Desarrollo Humano, Disponible en línea: <https://indhguatemala.org/visualizacion/>
Secretaría de Planificación y Programación de la Presidencia (SEGEPLAN), (2022), Ranking de la Gestión Municipal 2020-2021, Disponible en línea: <https://ranking.segeplan.gob.gt/visor/>

Ranking Municipal

El Ranking de la Gestión Municipal (RGM) es un instrumento de asesoría creado para que los gobiernos locales, entidades de gobierno, cooperación internacional, academia y población en general cuenten con información precisa acerca de los avances y desafíos existentes en los principales temas de gestión municipal, a partir de la medición de 55 indicadores clasificados en 6 índices, que componen el índice de gestión municipal.

Departamento/ Municipio	Resultados del Índice
Sacatepéquez	
Pastores	
Índice de Servicios Públicos	0.42
Índice de Información a la Ciudadanía	0.40
Índice de Gestión Financiera	0.32
Índice de Gestión Administrativa	0.16
Índice de Gestión Estratégica	0.12
Índice de Participación Ciudadana	0.00





GOBIERNO de
GUATEMALA
DR. ALEJANDRO GIAMMATTEI

Un Presidente **MUNICIPALISTA**

10 GIRA PRESIDENCIAL

INFORME DE LOGROS

2020



2023

GOBIERNO CENTRAL A GOBIERNOS LOCALES

A nivel nacional

Año	No.	Producto público	Comunidad	Beneficiarios	Monto (Q)
2020	1	Becas de inglés para estudiantes y docentes	Todos	6, 110	Q5,563,491.00
2021	2	Becas de inglés para estudiantes y docentes	Todos	2,887	Q, 762,320.00
2022	3	Becas de inglés para estudiantes y docentes	Todos	6,053	Q 30,807,720.00
2023	4	Becas de inglés para estudiantes y docentes	Todos	8,087	Q, 42, 676, 821.00

A nivel departamento de Sacatepéquez

Año	No.	Producto público	Comunidad	Beneficiarios	Monto (Q)
2020	1	Programa de Profesionalización de docentes PADEP	Kaqchikel	99	Q 559,350.00
2020	2	Programa de Textos escolares del Nivel de Educación Preprimaria y Primaria	K'iche', kaqchikel, mam, q'eqchi', q'anjob'al, tz'utujil, ixil, achi, itza', xinka, castellano	18,613	Q241,691.02
2020	3	Programa de Becas de Inglés, para el fortalecimiento de las competencias lingüísticas	Todos	12	N/A
2021	4	Programa de Profesionalización de docentes PADEP	Kaqchikel	138	Q1,132,350.00
2021	5	Programa de Textos escolares del Nivel de Educación Preprimaria y Primaria	K'iche', kaqchikel, mam, q'eqchi', q'anjob'al, tz'utujil, ixil, achi,	2,346	Q53,924.40
2021	6	Programa de Becas de Inglés, para el fortalecimiento de las competencias lingüísticas	Todos	63	N/A
2022	7	Programa de Profesionalización de docentes PADEP	Kaqchikel	89	Q931,520.00
2022	8	Programa de Textos escolares del Nivel de Educación Preprimaria y Primaria	K'iche', Kaqchikel, Mam, Q'eqchi', Q'anjob'al, Tz'utujil, Ixil, Achi, Poqomchi', Ch'orti', Popti'	326	Q1,610.44
2022	9	Programa de Becas de Inglés, para el fortalecimiento de las competencias lingüísticas	Todos	162	N/A
2023	10	Programa de Profesionalización de docentes PADEP	Kaqchikel	130	Q401,940.00
2023	11	Programa de Textos escolares del Nivel de Educación Preprimaria y Primaria	K'iche', kaqchikel, Mam, Q'eqchi', Q'anjob'al, Tz'utujil, Ixil, Achi,	1,858	Q59,626.68
2023	12	Programa de Becas de Inglés, para el fortalecimiento de las competencias lingüísticas	Todos	222	N/A

Pastores, Sacatepéquez

Año	No.	Producto público	Comunidad	Beneficiarios	Monto (Q)
2020	1	Cuadernos De Trabajo Impresos Para Estudiantes Del Nivel Preprimario	Pastores	400	Q7,672.00
2020	2	Textos Impresos Para Estudiantes Del Nivel Primario	Pastores	400	Q23,647.60
2020	3	Establecimientos Del Nivel Preprimaria Atendidos Con Gratuidad	Pastores	392	Q10,838.90
2020	4	Establecimientos Del Nivel Primario Atendidos Con Gratuidad	Pastores	1,585	Q42,455.99
2020	5	Establecimientos Del Ciclo Básico Atendidos Con Gratuidad	Pastores	299	Q14,950.00
2020	6	Establecimientos Del Ciclo Diversificado Atendidos Con Gratuidad	Pastores	44	Q2,200.00
2020	7	Estudiantes Del Nivel Preprimaria Con Cobertura De Seguro Médico Escolar	Pastores	405	Q31,599.58
2020	8	Estudiantes Del Nivel Primaria Con Cobertura De Seguro Médico Escolar	Pastores	1,572	Q123,260.59
2020	9	Estudiantes Del Nivel Preprimario Beneficiados Con Útiles Escolares	Pastores	392	Q21,080.00
2020	10	Estudiantes Del Nivel Primario Beneficiados Con Útiles Escolares	Pastores	1,585	Q85,070.00
2020	11	Docentes Del Nivel Preprimario Beneficiados Con Valijas Didácticas	Pastores	26	Q5,720.00
2020	12	Docentes Del Nivel Primario Beneficiados Con Valijas Didácticas	Pastores	80	Q17,600.00
2020	13	Estudiantes del nivel preprimario atendidos con alimentación escolar	Pastores	401	Q318,160.00
2020	14	Estudiantes del nivel primario atendidos con alimentación escolar	Pastores	1,568	Q1,260,920.00
2020	15	Estudiantes del nivel preprimario del sector oficial atendidos en el sistema escolar (Monolingüe y bilingüe)	Pastores	410	Q2,744,166.87
2020	16	Estudiantes del nivel primario del sector oficial atendidos en el sistema escolar, (Monolingüe y Bilingüe)	Pastores	1,590	Q8,278,918.46
2020	17	Estudiantes del ciclo básico del sector oficial atendidos en el sistema escolar (Telesecundaria, nufed, oficial),	Pastores	278	N/A
2020	18	Estudiantes del ciclo diversificado del sector oficial atendidos en el sistema escolar, (Todas las ramas de enseñanzas)	Pastores	41	Q0.00
2020	19	Estudiantes del Programa Centros Municipales de Capacitación y Formación Humana (CEMUCAF) atendidos en áreas técnico-laborales	Pastores	13	N/A

Pastores, Sacatepéquez

Año	No,	Producto público	Comunidad	Beneficiarios	Monto (Q)
2021	20	Cuadernos De Trabajo Impresos Para Estudiantes Del Nivel Preprimario	Pastores	339	Q5,804.70
2021	21	Textos Impresos Para Estudiantes Del Nivel Primario	Pastores	1,143	Q18,459.79
2021	22	Establecimientos Del Nivel Preprimaria Atendidos Con Gratuidad	Pastores	431	Q19,506.03
2021	23	Establecimientos Del Nivel Primario Atendidos Con Gratuidad	Pastores	1,618	Q74,40461
2021	24	Establecimientos Del Ciclo Básico Atendidos Con Gratuidad	Pastores	334	Q28,700.00
2021	25	Establecimientos Del Ciclo Diversificado Atendidos Con Gratuidad	Pastores	59	Q4,950.00
2021	26	Estudiantes Del Nivel Preprimaria Con Cobertura De Seguro Médico Escolar	Pastores	438	Q40,151.09
2021	27	Estudiantes Del Nivel Primaria Con Cobertura De Seguro Médico Escolar	Pastores	1,628	Q160,489.80
2021	28	Estudiantes Del Nivel Preprimario Beneficiados Con Útiles Escolares	Pastores	401	Q21,565.00
2021	29	Estudiantes Del Nivel Primario Beneficiados Con Útiles Escolares	Pastores	1,568	Q84,075.00
2021	30	Docentes Del Nivel Preprimario Beneficiados Con Valijas Didácticas	Pastores	26	Q5,720.00
2021	31	Docentes Del Nivel Primario Beneficiados Con Valijas Didácticas	Pastores	80	Q17,600.00
2021	32	Estudiantes del nivel preprimario atendidos con alimentación escolar	Pastores	431	Q304,468.00
2021	33	Estudiantes del nivel primario atendidos con alimentación escolar	Pastores	1,618	Q1,170,548.00
2021	34	Estudiantes del nivel preprimario del sector oficial atendidos en el sistema escolar (Monolingüe y bilingüe)	Pastores	436	Q2,887,236.75
2021	35	Estudiantes del nivel primario del sector oficial atendidos en el sistema escolar, (Monolingüe y Bilingüe)	Pastores	1,628	Q8,651,706.37
2021	36	Estudiantes del ciclo básico del sector oficial atendidos en el sistema escolar (Telesecundaria, nufed, oficial),	Pastores	333	N/I
2021	37	Estudiantes del ciclo diversificado del sector oficial atendidos en el sistema escolar, (Todas las ramas de enseñanzas)	Pastores	60	N/I
2021	38	Estudiantes del Programa Centros Municipales de Capacitación y Formación Humana (CEMUCAF) atendidos en áreas técnico-laborales	Pastores	11	N/I

Pastores, Sacatepéquez

Año	No.	Producto público	Comunidad	Beneficiarios	Monto (Q)
2022	39	Cuadernos De Trabajo Impresos Para Estudiantes Del Nivel Preprimario	Pastores	370	Q6,123.50
2022	40	Textos Impresos Para Estudiantes Del Nivel Primario	Pastores	1,628	Q77,769.56
2022	41	Establecimientos Del Nivel Preprimaria Atendidos Con Gratuidad	Pastores	431	Q23,541.65
2022	42	Establecimientos Del Nivel Primario Atendidos Con Gratuidad	Pastores	1,618	Q79,186.73
2022	43	Establecimientos Del Ciclo Básico Atendidos Con Gratuidad	Pastores	334	Q32,250.00
2022	44	Establecimientos Del Ciclo Diversificado Atendidos Con Gratuidad	Pastores	59	Q6,500.00
2022	45	Estudiantes Del Nivel Preprimaria Con Cobertura De Seguro Médico Escolar	Pastores	522	Q53,404.66
2022	46	Estudiantes Del Nivel Primaria Con Cobertura De Seguro Médico Escolar	Pastores	1,653	Q186,246.75
2022	47	Estudiantes Del Nivel Preprimario Beneficiados Con Útiles Escolares	Pastores	431	Q23,225.00
2022	48	Estudiantes Del Nivel Primario Beneficiados Con Útiles Escolares	Pastores	1,618	Q86,720.00
2022	49	Estudiantes Del Ciclo Básico Beneficiados Con Útiles Escolares	Pastores	26	Q11,220.00
2022	50	Docentes Del Nivel Primario Beneficiados Con Valijas Didácticas	Pastores	80	Q35,200.00
2022	51	Estudiantes del nivel preprimario atendidos con alimentación escolar	Pastores	475	Q501,930.00
2022	52	Estudiantes del nivel primario atendidos con alimentación escolar	Pastores	1,632	Q1,752,780.00
2022	53	Estudiantes del nivel preprimario del sector oficial atendidos en el sistema escolar (Monolingüe y bilingüe)	Pastores	516	Q2,977,982.33
2022	54	Estudiantes del nivel primario del sector oficial atendidos en el sistema escolar, (Monolingüe y Bilingüe)	Pastores	1,660	Q8,914,187.78
2022	55	Estudiantes del ciclo básico del sector oficial atendidos en el sistema escolar (Telesecundaria, nufed, oficial),	Pastores	359	N/I
2022	56	Estudiantes del ciclo diversificado del sector oficial atendidos en el sistema escolar, (Todas las ramas de enseñanzas)	Pastores	86	Q0.00
2022	57	Estudiantes del Programa Centros Municipales de Capacitación y Formación Humana (CEMUCAF) atendidos en áreas técnico-laborales	Pastores	28	N/I
2022	58	Estudiantes del programa de modalidades flexibles atendidos	Pastores	8	N/I

Pastores, Sacatepéquez

Año	No.	Producto público	Comunidad	Beneficiarios	Monto (Q)
2023	59	Cuadernos De Trabajo Impresos Para Estudiantes Del Nivel Preprimario	Pastores	402	Q7,581.72
2023	60	Textos Impresos Para Estudiantes Del Nivel Primario	Pastores	849	Q8,391.52
2023	61	Establecimientos Del Nivel Preprimaria Atendidos Con Gratuidad	Pastores	437	Q20,790.49
2023	62	Establecimientos Del Nivel Primario Atendidos Con Gratuidad	Pastores	1,551	Q72,908.35
2023	63	Establecimientos Del Ciclo Básico Atendidos Con Gratuidad	Pastores	303	Q30,150.00
2023	64	Establecimientos Del Ciclo Diversificado Atendidos Con Gratuidad	Pastores	59	Q6,300.00
2023	65	Estudiantes Del Nivel Preprimaria Con Cobertura De Seguro Médico Escolar	Pastores	497	Q38,445.64
2023	66	Estudiantes Del Nivel Primaria Con Cobertura De Seguro Médico Escolar	Pastores	1,612	Q123,358.49
2023	67	Estudiantes Del ciclo básico Con Cobertura De Seguro Médico Escolar	Pastores	361	Q23,208.62
2023	68	Estudiantes Del ciclo diversificado Con Cobertura De Seguro Médico Escolar	Pastores	80	Q5,581.95
2023	69	Estudiantes Del Nivel Preprimario Beneficiados Con Útiles Escolares	Pastores	451	Q24,425.25
2023	70	Estudiantes Del Nivel Primario Beneficiados Con Útiles Escolares	Pastores	1,551	Q83,185.00
2023	71	Estudiantes Del Ciclo Básico Beneficiados Con Útiles Escolares	Pastores	303	Q30,300.00
2023	72	Estudiantes Del Ciclo Diversificado Beneficiados Con Útiles Escolares	Pastores	59	Q5,900.00
2023	73	Docentes Del Nivel Preprimario Beneficiados Con Valijas Didácticas	Pastores	25	Q11,331.12
2023	74	Docentes Del Nivel Primario Beneficiados Con Valijas Didácticas	Pastores	78	Q34,320.00
2023	75	Docentes Del Ciclo Básico Beneficiados Con Valijas Didácticas	Pastores	11	Q4,840.00
2023	76	Docentes Del Ciclo Diversificado Beneficiados Con Valijas Didácticas	Pastores	5	Q2,200.00
2023	77	Estudiantes del nivel preprimario atendidos con alimentación escolar	Pastores	455	Q428,700.00
2023	78	Estudiantes del nivel primario atendidos con alimentación escolar	Pastores	1,546	Q1,483,080.00
2023	79	Estudiantes del nivel medio atendidos con alimentación escolar	Pastores	367	Q232,680.00
2023	80	Estudiantes del nivel preprimario del sector oficial atendidos en el sistema escolar (Monolingüe y bilingüe)	Pastores	491	Q2,097,528.76
2023	81	Estudiantes del nivel primario del sector oficial atendidos en el sistema escolar, (Monolingüe y Bilingüe)	Pastores	1,557	Q6,215,583.51
2023	82	Estudiantes del ciclo básico del sector oficial atendidos en el sistema escolar (Telesecundaria, nufed, oficial),	Pastores	327	N/I
2023	83	Estudiantes del ciclo diversificado del sector oficial atendidos en el sistema escolar, (Todas las ramas de enseñanzas)	Pastores	71	N/I
2023	84	Estudiantes del Programa de Educación Primaria de Adultos por Correspondencia (PEAC), atendidos	Pastores	10	N/I
2023	85	Estudiantes del Programa Centros Municipales de Capacitación y Formación Humana (CEMUCAF) atendidos en áreas técnico-laborales	Pastores	50	N/I

Pastores, Sacatepéquez

Año	No,	Producto público	Comunidad	Beneficiarios	Monto (Q)
2022	21	INTERVENCIÓN BECA SOCIAL ARTESANO	SAN LUIS LAS CARRETAS	1	Q 1,200.00
2022	22	INTERVENCIÓN BECA SOCIAL ARTESANO	SAN LUIS PUEBLO NUEVO	7	Q 7,600.00
2022	23	INTERVENCIÓN BECA SOCIAL ARTESANO	ZACATECAS	13	Q 15,600.00
2023	24	BONO EDUCACIÓN	N/I	12	Q 21,300.00
2023	25	BONO SALUD	N/I	20	Q 39,300.00
2023	26	BONO SALUD DE 0 A 2 AÑOS	N/I	5	Q 8,700.00
2023	27	BECA EDUCACIÓN MEDIA	N/I	8	Q 16,000.00

No,	Producto público	Comunidad	Beneficiarios	Monto
1	BONO FAMILIA	N/I	3,759	Q 8,376,750.00
2	TRANSFERENCIAS MONETARIAS A FAMILIAS DE NIÑOS Y NIÑAS CON DESNUTRICIÓN AGUDA, PREVIAMENTE IDENTIFICADOS EN EL MARCO DE LA VULNERABILIDAD NUTRICIONAL	N/I	1	Q 1,500.00

PROYECCIÓN AÑO 2024 PROGRAMA SOCIAL "BECA SOCIAL"

No,	Producto público	Comunidad	Beneficiarios
1	BECA EDUCACIÓN MEDIA	N/I	9

Pastores, Sacatepéquez

Año	No.	Producto público	Comunidad	Beneficiarios	Monto (Q)
2020	1	BONO EDUCACIÓN	N/A	N/A	N/A
2020	2	BONO NIÑAS Y ADOLESCENTES EN EDUCACIÓN	N/A	1	Q 1,200.00
2020	3	BONO SALUD	N/A	N/A	N/A
2020	4	BONO SALUD DE 0 A 2 AÑOS	N/A	19	Q 5,700.00
2020	5	PROGRAMA SOCIAL PARA LA ATENCION A NIÑAS Y ADOLESCENTES EMBRAZADAS O MADRES VICTIMAS DE VIOLENCIA SEXUAL MENORES DE 14 AÑOS CUYOS CASOS HAYAN SIDO JUDICIALIZADOS	LA CRUZ	1	Q 7,500.00
2020	6	BECA EDUCACIÓN MEDIA	N/A	7	Q 17,500.00
2020	7	BECA SOCIAL EDUCACIÓN SUPERIOR	N/A	4	Q 7,000.00
2021	8	BONO EDUCACIÓN	N/A	N/A	N/A
2021	9	BONO NIÑAS Y ADOLESCENTES EN EDUCACIÓN	N/A	1	Q 2,100.00
2021	10	BONO SALUD	N/A	3	Q 4,800.00
2021	11	BONO SALUD DE 0 A 2 AÑOS	N/A	N/A	N/A
2021	12	BECA EDUCACIÓN MEDIA	N/A	7	Q 13,500.00
2021	13	BECA SOCIAL EDUCACIÓN SUPERIOR	N/A	2	Q 2,500.00
2022	14	BONO EDUCACIÓN	N/A	1	Q 3,000.00
2022	15	BONO SALUD	N/A	22	Q 28,500.00
2022	16	BONO SALUD DE 0 A 2 AÑOS	N/A	N/A	N/A
2022	17	BECA EDUCACIÓN MEDIA	N/A	9	Q 20,000.00
2022	18	BECA SOCIAL EDUCACIÓN SUPERIOR	N/A	1	Q 2,500.00
2022	19	PROGRAMA SOCIAL JÓVENES PROTAGONISTAS	N/A	170	Q 119,269.00
2022	20	INTERVENCIÓN BECA SOCIAL ARTESANO	CERRO DEL NIÑO	9	Q 10,000.00

Pastores, Sacatepéquez

No,	Producto Público				
1	<p>Atención de consultas relacionadas al uso del Sistema de Contabilidad Integrada de Gobiernos Locales -SICOIN GL- y del Sistema Servicios GL, por los medios disponibles, sea vía telefónica, correo electrónico, mesa de ayuda y en Oficinas Regionales de Atención Municipal, que han sido realizadas por los empleados municipales con los siguientes perfiles:</p> <table border="1" data-bbox="141 625 1928 1200"> <thead> <tr> <th data-bbox="141 625 1045 682">SICOIN GL</th> <th data-bbox="1045 625 1928 682">Servicios GL</th> </tr> </thead> <tbody> <tr> <td data-bbox="141 682 1045 1200"> <ul style="list-style-type: none"> - Director AFIM - Encargado de Contabilidad - Encargado de Presupuesto - Encargado de Tesorería - Encargado de Planes - Encargado de Contratos - Gestión de Ingresos - Gestión Presupuestaria - Gestión de Préstamos y donaciones - Alcalde - Asesor Municipal - Creación de Unidad Solicitante, entre otros </td> <td data-bbox="1045 682 1928 1200"> <ul style="list-style-type: none"> - Administración Municipal - Gestor Documento de Cobro - Gestor Municipal - Nuevo Cajero General - Nuevo Cajero Receptor - Nuevo Gerente de Agua - Nuevo Gerente de Arbitrios - Nuevo Gestor de IUSI - Perfil Cajero General PMT - Perfil Gestión PMT - Registro Lecturas de Agua - Solicitud Cuenta Corriente Anual, entre otros </td> </tr> </tbody> </table>	SICOIN GL	Servicios GL	<ul style="list-style-type: none"> - Director AFIM - Encargado de Contabilidad - Encargado de Presupuesto - Encargado de Tesorería - Encargado de Planes - Encargado de Contratos - Gestión de Ingresos - Gestión Presupuestaria - Gestión de Préstamos y donaciones - Alcalde - Asesor Municipal - Creación de Unidad Solicitante, entre otros 	<ul style="list-style-type: none"> - Administración Municipal - Gestor Documento de Cobro - Gestor Municipal - Nuevo Cajero General - Nuevo Cajero Receptor - Nuevo Gerente de Agua - Nuevo Gerente de Arbitrios - Nuevo Gestor de IUSI - Perfil Cajero General PMT - Perfil Gestión PMT - Registro Lecturas de Agua - Solicitud Cuenta Corriente Anual, entre otros
SICOIN GL	Servicios GL				
<ul style="list-style-type: none"> - Director AFIM - Encargado de Contabilidad - Encargado de Presupuesto - Encargado de Tesorería - Encargado de Planes - Encargado de Contratos - Gestión de Ingresos - Gestión Presupuestaria - Gestión de Préstamos y donaciones - Alcalde - Asesor Municipal - Creación de Unidad Solicitante, entre otros 	<ul style="list-style-type: none"> - Administración Municipal - Gestor Documento de Cobro - Gestor Municipal - Nuevo Cajero General - Nuevo Cajero Receptor - Nuevo Gerente de Agua - Nuevo Gerente de Arbitrios - Nuevo Gestor de IUSI - Perfil Cajero General PMT - Perfil Gestión PMT - Registro Lecturas de Agua - Solicitud Cuenta Corriente Anual, entre otros 				



Pastores, Sacatepéquez

No,	Producto Público		
2	<p>Realización de eventos de capacitación de acuerdo a necesidades identificadas en la municipalidad con los temas indicados a continuación:</p> <table border="1" data-bbox="141 468 1928 992"> <tr> <td data-bbox="141 468 1045 992"> <ul style="list-style-type: none"> a) Cierre contable y apertura de ejercicio fiscal 2023 (Inicialización de Saldos) b) Generalidades presupuestarias c) Actualizaciones al MAFIM- 2a, Edición d) Revisión y Análisis de Reportes de Gestión y Ejecución Presupuestaria e) Módulo del IUSI en Servicios GL f) Módulo de Arbitrios en Servicios GL g) Planificación y Formulación Presupuestaria enfocado a GpR -SICOIN GL- h) Planificación (Facebook live) i) Planificación y Presupuesto por Resultados </td> <td data-bbox="1045 468 1928 992"> <ul style="list-style-type: none"> j) Módulo de Caja -Servicios GL- k) Uso del Sistema Soporte GL l) Reportes Financieros m) Préstamos, Donaciones y Convenios n) Módulo de Agua en Servicios GL o) Errores más comunes que se generan al elaborar un Presupuesto p) Módulo de Contratos q) Formulación Presupuestaria de Ingresos y egresos (Facebook live) r) Procesamiento Electrónico de Medios de Pago, entre otros </td> </tr> </table>	<ul style="list-style-type: none"> a) Cierre contable y apertura de ejercicio fiscal 2023 (Inicialización de Saldos) b) Generalidades presupuestarias c) Actualizaciones al MAFIM- 2a, Edición d) Revisión y Análisis de Reportes de Gestión y Ejecución Presupuestaria e) Módulo del IUSI en Servicios GL f) Módulo de Arbitrios en Servicios GL g) Planificación y Formulación Presupuestaria enfocado a GpR -SICOIN GL- h) Planificación (Facebook live) i) Planificación y Presupuesto por Resultados 	<ul style="list-style-type: none"> j) Módulo de Caja -Servicios GL- k) Uso del Sistema Soporte GL l) Reportes Financieros m) Préstamos, Donaciones y Convenios n) Módulo de Agua en Servicios GL o) Errores más comunes que se generan al elaborar un Presupuesto p) Módulo de Contratos q) Formulación Presupuestaria de Ingresos y egresos (Facebook live) r) Procesamiento Electrónico de Medios de Pago, entre otros
<ul style="list-style-type: none"> a) Cierre contable y apertura de ejercicio fiscal 2023 (Inicialización de Saldos) b) Generalidades presupuestarias c) Actualizaciones al MAFIM- 2a, Edición d) Revisión y Análisis de Reportes de Gestión y Ejecución Presupuestaria e) Módulo del IUSI en Servicios GL f) Módulo de Arbitrios en Servicios GL g) Planificación y Formulación Presupuestaria enfocado a GpR -SICOIN GL- h) Planificación (Facebook live) i) Planificación y Presupuesto por Resultados 	<ul style="list-style-type: none"> j) Módulo de Caja -Servicios GL- k) Uso del Sistema Soporte GL l) Reportes Financieros m) Préstamos, Donaciones y Convenios n) Módulo de Agua en Servicios GL o) Errores más comunes que se generan al elaborar un Presupuesto p) Módulo de Contratos q) Formulación Presupuestaria de Ingresos y egresos (Facebook live) r) Procesamiento Electrónico de Medios de Pago, entre otros 		
3	<p>Capacitación en temas relacionados a las finanzas municipales, análisis e interpretación de indicadores financieros, según las siguientes metodologías:</p> <ul style="list-style-type: none"> a) Índice Consolidado Financiero Municipal -ICFM- b) Ficha de seguimiento del -ICFM- e Informe -ICFM- año finalizado c) Diagnóstico para el Fortalecimiento de las Finanzas Municipales 		
4	<p>Elaboración y actualización de Guías de Usuario del Sistema de Contabilidad Integrada de Gobiernos Locales -SICOIN GL- y del Sistema Servicios GL las cuales se encuentran disponibles en el Portal de Gobiernos Locales en el siguiente enlace: https://portalgl.minfin.gob.gt seleccionando las opciones "Biblioteca Virtual", "Guías y Manuales", "Guías Sicoin gl", "Guías Servicios GL", entre otras.</p>		

Pastores, Sacatepéquez

No,	Producto Público
5	<p>Manual de Administración Financiera Integrada Municipal -MAFIM- (Segunda Edición) el cual contiene la actualización de normas, procedimientos técnicos, administrativos y financieros que fortalecen los procesos de la gestión financiera municipal, favorece el control interno, la administración y el uso eficiente y eficaz de los recursos públicos, contribuyendo a la transparencia del gasto y la rendición de cuentas, éste se encuentra disponible en el Portal de Gobiernos Locales en el siguiente enlace: https://portalgl.minfin.gob.gt seleccionando las opciones "Biblioteca Virtual", "Guías y Manuales", "Manuales", "Manual de Administración Financiera Integrada Municipal (2a, Edición) 2022".</p>
6	<p>Tablero de Resultados del índice Consolidado Financiero Municipal -ICFM- el cual es un instrumento de análisis, monitoreo y evaluación que permite a través de indicadores financieros según la metodología, conocer las fortalezas y áreas de oportunidad de la gestión financiera municipal, útil para la toma de decisiones de las autoridades y funcionarios municipales, éste se encuentra disponible en el Portal de Gobiernos Locales en el siguiente enlace: https://portalgl.minfin.gob.gt seleccionando las opciones "Indicadores" y luego "ICFM".</p>
7	<p>Ficha de Seguimiento a la Gestión Financiera Municipal en la cual se pueden visualizar los resultados de la gestión financiera de los últimos dos años para realizar análisis comparativo y el seguimiento durante el ejercicio fiscal vigente de manera mensual, permitiendo a las autoridades y funcionarios municipales identificar fortalezas y oportunidades de mejora que orienten la labor para establecer estrategias de fortalecimiento financiero municipal; asimismo se pone a disposición el Informe ICFM año finalizado, el cual muestra el análisis general de los resultados de la gestión financiera del ejercicio fiscal finalizado, Ambos instrumentos se encuentran disponibles dentro del Sistema de Contabilidad Integrada de Gobiernos Locales -SICOINGL- en la siguiente ruta: "Ejecución", "Reportes Financieros", "Ficha de Seguimiento Municipal", "Informe ICFM año finalizado".</p>
8	<p>Tablero que muestra la ejecución presupuestaria de la municipalidad desde la perspectiva de los Objetivos de Desarrollo Sostenible -ODS-, Ejes del Plan Nacional de Desarrollo, Prioridades Nacionales, Metas Estratégicas de Desarrollo y Resultados Estratégicos, los cuales se pueden consultar desde el Portal de Gobiernos Locales en el siguiente enlace: https://portalgl.minfin.gob.gt seleccionando las opciones "Indicadores" y luego "Objetivos de Desarrollo Sostenible".</p>

Pastores, Sacatepéquez

No,	Producto Público		
9	Implementación de las siguientes herramientas informáticas y metodologías:		
	a) Sistema de Contabilidad Integrada de Gobiernos Locales -SICOIN GL-	X	Implementada
	b) Sistema Servicios GL	X	Implementada
	c) Aplicación (APP) Móvil para Toma de Lecturas de Agua		Por implementar
	d) Generación de Boleto de Ornato Masivo		Por implementar
	e) Metodología del Índice Consolidado Financiero Municipal -ICFM-	X	Implementada
	f) Metodología "Diagnóstico para el Fortalecimiento de las Finanzas Municipales"		Por implementar
	g) Metodología "Gestión por Resultados"	X	Implementada
	h) Cobro de servicios municipales con tarjeta de crédito y débito		Por implementar
	i) Cobro de servicios municipales a través de BANCAMUNI		Por implementar
	j) Cuenta Única del Tesoro Municipal -CUT-		No implementada

Pastores, Sacatepéquez

Año	No,	Producto público	Beneficiarios	Monto (Q)
2020	1	Programa del Aporte Económico del Adulto Mayor (Activos)	417	Q1,943,200.00
2020	2	Programa del Aporte Económico del Adulto Mayor (Nuevos Beneficiarios)	6	N/A
2021	3	Programa del Aporte Económico del Adulto Mayor (Activos)	395	Q1,805,200.00
2021	4	Programa del Aporte Económico del Adulto Mayor (Nuevos Beneficiarios)	1	N/A
2022	5	Programa del Aporte Económico del Adulto Mayor (Activos)	453	Q2,470,900.00
2022	6	Programa del Aporte Económico del Adulto Mayor (Nuevos Beneficiarios)	92	N/A
2023	7	Programa del Aporte Económico del Adulto Mayor (Activos)	423	Q1,629,500.00
2023	8	Programa del Aporte Económico del Adulto Mayor (Nuevos Beneficiarios)	8	N/A

No,	Producto público	Comunidad	Aportes	Monto (Q)
1	Programa del Aporte Económico del Adulto Mayor	Pastores	17,644	Q7,848,800.00

Pastores, Sacatepéquez

No,	Producto público	Comunidad	Beneficiarios	Monto (Q)
1	Plan Centinela verificación de calidad y cantidad en plantas, expendios y depósitos de almacenamiento de GLP en cilindros 7 Supervisiones técnicas de calidad y cantidad en plantas, expendios y depósitos de almacenamiento de GLP en cilindros por personal Delegado de la DGH, durante el período 2020-agosto 2023	Pastores	Toda la población	Q11,597.67
		TOTAL		Q 11,597.67

Pastores, Sacatepéquez

No,	Producto público	Comunidad	Beneficiarios	Monto (Q)
1	T-003-2022-MANTENIMIENTO RUTINARIO TERRACERÍA	Ciudad Vieja, MULTIMUNICIPAL SACATEPÉQUEZ, MULTIREGIONAL, Pastores, Santiago Sacatepéquez	80457	Q 2,498,410.00

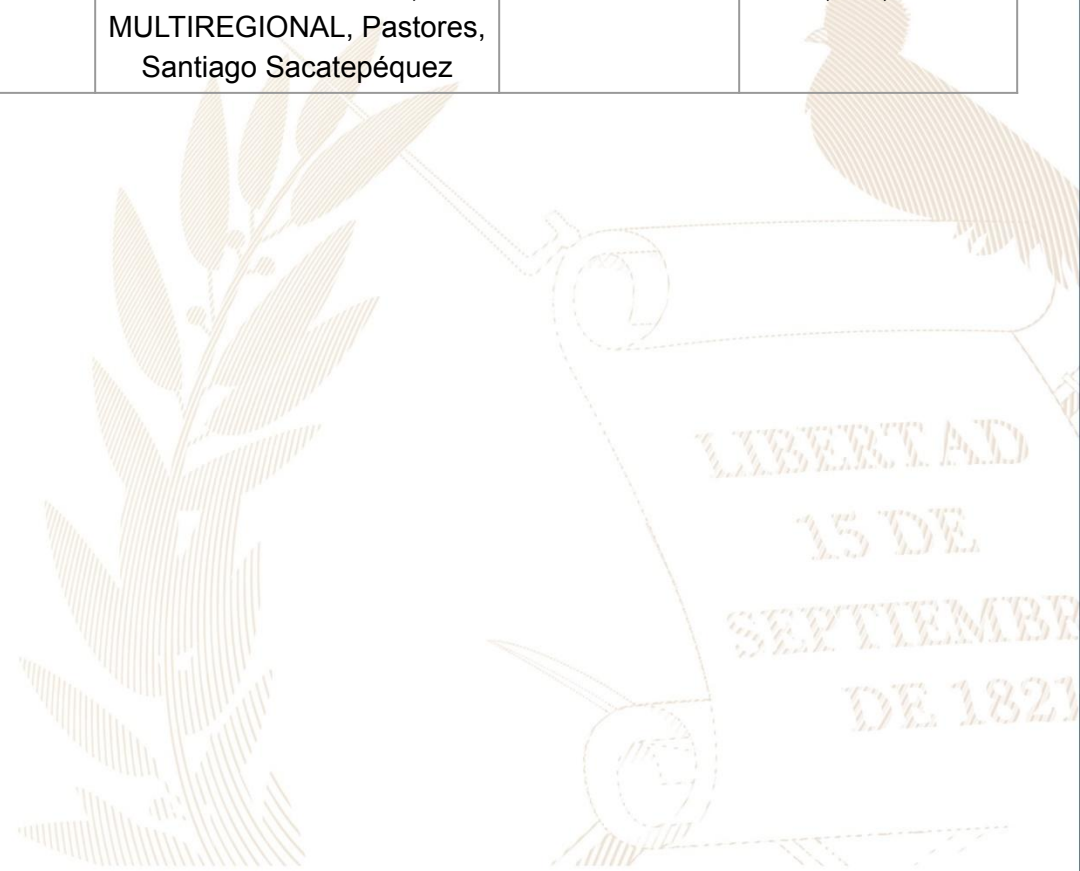

Pastores, Sacatepéquez

Año	No,	Producto público	Comunidad	Beneficiarios	Monto (Q)
2020	1	Guardianes	Pastores	100	Q 583.60
2020	2	Reforestación	Pastores	250	Q5,900.08
2020	3	Capacitaciones	Pastores	208	Q1,167.20
2020	4	Instrumentos Ambientales Públicos	Pastores	N/A	Q17,614,288.00
2021	5	Reforestación	Cerro del Niño	200	Q2,950.40
2021	6	Capacitaciones	Pastores	400	Q3,501.60
2021	7	Jornadas de Limpieza	Cerro del Niño	250	Q1,967.80
2021	8	Instrumentos Ambientales Públicos	Pastores	N/A	Q14,565,927.00
2022	9	Reforestación	Cerro El Niño	40	Q2,950.40
2022	10	Capacitaciones	Tren de Aseo	160	Q1,167.20

Pastores, Sacatepéquez

Año	No,	Producto público	Comunidad	Beneficiarios	Monto (Q)
2022	11	Jornadas de Limpieza	El Centro	300	Q983.90
2023	12	Reforestación	Astillero Municipal	150	Q11,801.60
2023	13	Capacitaciones	Pastores	200	Q2,918.00
2023	14	Jornadas de Limpieza	Pastores	140	Q1,967.80



Pastores, Sacatepéquez

Año	No,	Producto público	Comunidad	Beneficiarios	Monto (Q)
2020	1	Asistencia y dotación de alimentos	N/I	33	Q 10,741.50
	2	Regulación del patrimonio productivo agropecuario	N/I	624	Q 28,606.71
2021	1	Regulación del patrimonio productivo agropecuario	N/I	460	Q 33,582.14
	2	Seguro agropecuario / agrícola catastrófico	N/I	2	Q 1,084.61
2022	1	Asistencia y dotación de alimentos	N/I	314	Q 120,890.00
	2	Entrega de estipendios para el establecimiento de huertos familiares, para reactivación de unidades productivas; y para conservación de suelos y agua	N/I	90	Q 90,000.00
	3	Regulación del patrimonio productivo agropecuario	N/I	483	Q 59,027.67
	4	Seguro agropecuario / agrícola catastrófico	N/I	40	Q 21,611.52
2023	1	Asistencia y dotación de alimentos	N/I	15	Q 3,375.00
	2	Regulación del patrimonio productivo agropecuario	N/I	509	Q 58,440.99
	3	Seguro agropecuario / agrícola catastrófico	N/I	59	Q 31,261.05

Pastores, Sacatepéquez

Dirección General del Deporte y la Recreación

Año	No,	Producto público	Comunidad	Beneficiarios	Monto (Q)
2021	1	000-030 Festivales deportivos, recreativos y otros eventos de carácter especial, realizados para promover el acceso a la actividad física y la recreación	Pastores	N/I	N/A
2022	2	000-030 Festivales deportivos, recreativos y otros eventos de carácter especial, realizados para promover el acceso a la actividad física y la recreación	Pastores	N/I	N/A
2023	3	11-005 Jóvenes beneficiados con actividades físicas, deportivas y recreativas	Pastores	50	N/A
2023	4	11-006 Personas que reciben implementos para actividades físicas, deportivas y de recreación física en su tiempo libre	Pastores	292	N/A

Dirección General de las Artes

Año	No,	Producto público	Comunidad	Beneficiarios	Monto (Q)
2020	1	Artistas apoyados en la Iniciativa Apoyarte 2020	Pastores	3	Q9,000.00
2021	2	Artistas apoyados en la Iniciativa Apoyarte 2021	Pastores	5	Q15,000.00
2022	3	Temporada Navideña de la Marimba de Concierto del Palacio Nacional de la Cultura	Pastores	225	Q6,000.00

Pastores, Sacatepéquez

No.	Producto público	Comunidad	Beneficiarios	Monto (Q)
1	Patrullajes policiales a pie	Pastores	20,190 personas	Q 110,642.81
2	Patrullajes policiales en vehículos	Pastores	20,190 personas	Q 44,879.86
3	Patrullajes policiales en motocicletas	Pastores	20,190 personas	Q 16,788.84
4	Patrullajes policiales en bicicletas	Pastores	20,190 personas	Q 611.16
5	Atención a personas agredidas	Pastores	20,190 personas	Q 124,249.59
6	Patrullajes policiales	Pastores	20,190 personas	Q 147,765.39
7	Operativos policiales	Pastores	20,190 personas	Q 145,981.43
8	Patrullajes policiales en mercados	Pastores	20,190 personas	Q 20,500.05
9	Patrullajes policiales en protección a la naturaleza	Pastores	20,190 personas	Q 20,383.09
10	Operativos policiales en protección a la naturaleza	Pastores	20,190 personas	Q 3,089.71
11	Patrullajes policiales en protección turística	Pastores	20,190 personas	N/I

Pastores, Sacatepéquez

No,	Producto público	Comunidad	Beneficiarios	Monto (Q)
12	Seguridad a personalidades, edificios y entidades	Pastores	20,190 personas	Q 27,802.58
13	Servicios policiales para mantener y resguardar el orden público	Pastores	20,190 personas	Q 29,092.47
14	Operativos policiales especializados para el control de homicidios	Pastores	20,190 personas	Q 145,525.17
15	Patrullajes policiales motorizados en áreas focalizadas para la reducción de homicidios	Pastores	20,190 personas	Q 69,496.39
16	Atención a mujeres víctimas de violencia con asesoría y acompañamiento policial	Pastores	20,190 personas	Q 85.47
17	Asesoría y acompañamiento policial a mujeres víctimas de violencia	Pastores	20,190 personas	Q 11,470.01
18	Operativos policiales para el control del expendio y consumo de bebidas alcohólicas, fermentadas o destiladas	Pastores	20,190 personas	Q 2,315.82
19	Puestos policiales fijos para la prevención de extorsiones	Pastores	20,190 personas	Q 108.41
20	Atención de denuncias recibidas por extorsión	Pastores	20,190 personas	Q 114.58

Pastores, Sacatepéquez

No,	Producto público	Comunidad	Beneficiarios	Monto (Q)
1	Operaciones Terrestres	Pastores	408,476*	Q52,837,083.33*
2	Operaciones Terrestres	Pastores	408,476*	Q 44,238,910.00*
3	Dragado y construcción de Bordas	Pastores	1,381,253	Q450,302.76
4	Dragado y Construcción de Bordas	Pastores	1,381,253	Q 408,989.24
5	Dragado y Construcción de Bordas	Pastores	1,454,019	Q 41,313.52

*Los datos corresponden a nivel Departamental

Pastores, Sacatepéquez

No,	Producto público	Comunidad	Beneficiarios	Monto (Q)
1	Socialización y apertura de la OMSAN en el año 2021 la cual funciona hasta la fecha.	Todo el municipio	Población en General	N/A
2	Coordinación con la ONG BUCKNER Guatemala con Ferias Nutricionales, entrega de alimentos fortificados.	Todo el municipio	Población de personas en pobreza, mujeres, niños y jóvenes del municipio	N/A
3	Capacitación a miembros de la LAE en el municipio de Jocotenango, fueron capacitados 80 personas entre personal de MINEDUC, personal de las OPF y agricultores.	Todo el municipio	Personal de las Escuelas de Jocotenango	N/A

Acciones a las que se les debe de dar seguimiento

No,	Producto público	Comunidad	Beneficiarios	Monto (Q)
1	Impulsar la creación de la OMSAN	N/I	N/I	N/A
2	Impulsar la creación del Club de Madres en el municipio	N/I	N/I	N/A
3	Impulsar la creación de la COCOSAN	N/I	N/I	N/A

Pastores, Sacatepéquez

Inversiones de Consejos de Desarrollo Departamental

Ejercicio fiscal 2020

No,	SNIP	Producto público	Comunidad	Beneficiarios	Monto (Q)
1	242133	ESCUELA PRIMARIA	ALDEA ZACATECAS	1,470	Q2,558,864.35
2	242138	ESCUELA PREPRIMARIA	ALDEA SAN LORENZO EL TEJAR	3,200	Q545,375.00
3	223253	ALCANTARILLADO SANITARIO	SECTOR SAN JUYU ALDEA SAN LORENZO EL TEJAR	3,200	Q123,661.20
4	223255	AGUAS PLUVIALES	SECTOR 2 ALDEA CERRO NIÑO	1,500	Q2,090,221.45
		TOTAL		9,370	Q5,318,122.00

Pastores, Sacatepéquez

Ejercicio fiscal 2021

No,	SNIP	Producto público	Comunidad	Beneficiarios	Monto (Q)
1	242133	ESCUELA PRIMARIA	ALDEA ZACATECAS	1,470	Q247,953.96
2	259308	AGUAS PLUVIALES	SECTOR LA AGUITA BARRIO LA CRUZ	1,800	Q1,100,000.00
3	259318	PUENTE VEHICULAR	ALDEA EL TIZATE	732	Q735,516.15
4	259319	AGUA POTABLE	ALDEA SAN LUIS PUEBLO NUEVO	3,120	Q1,524,254.00
5	259312	CAMINO RURAL	COLONIA EL ES EL CAMINO	2,560	Q750,000.00
6	275864	CALLE SECTOR RURAL	ALDEA SAN LORENZO EL TEJAR	380	Q650,000.00
7	223255	AGUAS PLUVIALES	ALDEA CERRO NIÑO	2,000	Q310,397.89
		TOTAL		12,062	Q5,318,122.00

Pastores, Sacatepéquez

Ejercicio fiscal 2022

No,	SNIP	Producto público	Comunidad	Beneficiarios	Monto (Q)
1	278639	ALCANTARILLADO SANITARIO	ALDEA EL TIZATE	175	625,000.00
2	278645	AGUA POTABLE	ALDEA SAN LORENZO	3,200	1,500,000.00
3	278647	AGUAS RESIDUALES	CABECERA MUNICIPAL	10,360	3,855,049.00
		TOTAL		13,735	5,980,049.00

Pastores, Sacatepéquez

Ejercicio fiscal 2024

No,	SNIP	Producto público	Comunidad	Beneficiarios	Monto (Q)
1	N/A	BOLSÓN PRESUPUESTARIO ADMINISTRACIÓN 2024-2027 SEGÚN ACTA CODEDE 09-2023	VARIAS COMUNIDADES	N/A	Q7,927,455.00

Pastores, Sacatepéquez

No,	Producto público	Comunidad	Beneficiarios	Monto (Q)
1	PERSONAS BENEFICIADAS CON CAPACITACIÓN NO CERTIFICABLE	PASTORES	106	N/A

Año	No,	Producto público	Comunidad	Beneficiarios	Monto (Q)
2020 - 2022	1	PERSONAS BENEFICIADAS CON CAPACITACIÓN NO CERTIFICABLE	PASTORES	92	N/A
2023	2	PERSONAS BENEFICIADAS CON CAPACITACIÓN NO CERTIFICABLE	PASTORES	14	N/A
			TOTAL GENERAL	106	N/A



Pastores, Sacatepéquez

No,	Producto público	Comunidad	Beneficiarios	Monto (Q)
1	Cursos de capacitación	Pastores	4	Q 178.08
2	Elaboración de murales como parte del proyecto "Arte y Turismo, un país con más color"	Pastores	Turistas nacionales e internacionales	Q 34,200.00
3	Apoyo a festivales gastronómicos, culturales y artesanales de Sacatepéquez - 2021, 2022	Pastores Antigua Guatemala	60	Q 6,875.00
4	Giras Medios de comunicación Biciruta	Pastores	Sector Turístico Local	Q 2,482.50

Pastores, Sacatepéquez

No,	Producto público	Comunidad	Beneficiarios	Monto (Q)
1	Préstamos	Pastores	1 entidad	Q 2,400,000.00
2	Servicios de laboratorio de agua	Pastores	4 entidades	N/A

Año	No,	Producto público	Comunidad	Beneficiarios	Monto (Q)
2020	1	Capacitación en Gestión Municipal a autoridades, funcionarios y empleados municipales	Área Urbana	2,062 personas	Q 544,003.18
	2	Capacitación en gestión social a empleados municipales y sociedad civil urbana organizada	Área Urbana	1,813 personas	Q 715,024.39
	3	Capacitación en temas de administración, finanzas y en elaboración de instrumentos dirigida a autoridades, funcionarios y empleados municipales	Área Urbana	231 personas	Q 878,075.56
2021	1	Capacitación en Gestión Municipal a autoridades, funcionarios y empleados municipales	Área Urbana	3,884 personas	Q 592,142.96
	2	Capacitación en gestión social a empleados municipales y sociedad civil urbana organizada	Área Urbana	2,381 personas	Q 771,469.21
	3	Capacitación en temas de administración, finanzas y en elaboración de instrumentos dirigida a autoridades, funcionarios y empleados municipales	Área Urbana	1,034 personas	Q 776,018.27

***Nota: Cifras a nivel nacional**

Pastores, Sacatepéquez

Año	No,	Producto público	Comunidad	Beneficiarios	Monto (Q)
2022	1	Capacitación en Gestión Municipal a autoridades, funcionarios y empleados municipales	Área Urbana	4,389 personas	Q 588,997.74
	2	Capacitación en gestión social a empleados municipales y sociedad civil urbana organizada	Área Urbana	2,803 personas	Q 805,028.26
	3	Capacitación en temas de administración, finanzas y en elaboración de instrumentos dirigida a autoridades, funcionarios y empleados municipales	Área Urbana	231 personas	Q 785,660.88
2023	1	Capacitación en Gestión Municipal a autoridades, funcionarios y empleados municipales	Área Urbana	2,126 personas	Q 374,429.3
	2	Capacitación en gestión social a empleados municipales y sociedad civil urbana organizada	Área Urbana	1,818 personas	Q 512,970.23
	3	Capacitación en temas de administración, finanzas y en elaboración de instrumentos dirigida a autoridades, funcionarios y empleados municipales	Área Urbana	109 personas	Q 474,689.8

***Nota: Cifras a nivel nacional**

Pastores, Sacatepéquez

Año	No,	Producto público	Comunidad	Hect, Afec,	Beneficiarios	Monto (Q)	
2020	1	Incendios Forestales y No Forestales Atendidos	RN-14 Km 68 del lado de alta Loma	1	N/I	Q 9,882,225.10	**
	2		Km 64 RD-9	1	N/I		
2022	1	Incendios Forestales y No Forestales Atendidos	RN-14 km 64,5, San Luis las Carretas	0,5	N/I	Q 9,330,624.02	**
2023	1	Incendios Forestales y No Forestales Atendidos	Alta Loma	1	N/I	Q 5,607,818.70	**
	2		Aldea Zacatecas,	1	N/I		
	3		Finca Alta Loma	3	N/I		

**** NOTA:** El monto consignado representa lo ejecutado en forma global para el ejercicio fiscal indicado

Pastores, Sacatepéquez

Actividades realizadas en el Municipio

No,	Producto público	Comunidad	Beneficiarios	Monto (Q)
1	EXPEDIENTE LEVANTAMIENTO CATASTRAL POR PREDIO, FINALIZADO	PASTORES	6,56	Q 2,296,000.00
2	INFORMES CIRCUNSTANCIADOS DE PREDIOS, FINALIZADO	PASTORES	6,559	Q 1,049,440.00
3	DICTAMEN JURÍDICO Y DECLARATORIA DE PREDIO CATASTRADO, ELABORADO	PASTORES	6,559	Q 590,310.00
4	NOTIFICACIÓN DE DECLARATORIA DE PREDIO CATASTRADO, REALIZADO	PASTORES	6,558	Q 983,700.00
5	INSCRIPCIÓN DE PREDIO CATASTRADO EN EL REGISTRO PÚBLICO	PASTORES	6,558	Q 983,700.00
6	CAPACITACIÓN SOBRE SIG Y NORMAS TÉCNICAS CATASTRALES	PASTORES	1	Q 50,000.00
7	ACOMPAÑAMIENTO TÉCNICO EN EL PROCESO DE IMPLEMENTACIÓN DEL PDM-OT	PASTORES	1	Q 100,000.00
8	TRASLADO DE INFORMACIÓN CATASTRAL PARA EL USO Y MANEJO MULTIFINALITARIO POR MEDIO DEL SAIM	PASTORES	1	Q 50,000.00
9	TRASLADO DE ORTOFOTOS POR MEDIO DEL SAIM	PASTORES	N/A	N/A
10	ACOMPAÑAMIENTO SOBRE ORDENAMIENTO TERRITORIAL Y CATASTRO	PASTORES	1	Q 50,000.00

Pastores, Sacatepéquez

Actividades realizadas en el Municipio 2020 - 2023

No,	Producto público	Comunidad	Beneficiarios	Monto (Q)
1	CAPACITACIÓN SOBRE SIG Y NORMAS TÉCNICAS CATASTRALES	PASTORES	1	Q 50,000.00
2	ACOMPAÑAMIENTO TÉCNICO EN EL PROCESO DE IMPLEMENTACIÓN DEL PDM-OT	PASTORES	1	Q 100,000.00
3	TRASLADO DE INFORMACIÓN CATASTRAL PARA EL USO Y MANEJO MULTIFINALITARIO POR MEDIO DEL SAIM	PASTORES	1	Q 50,000.00
4	ACOMPAÑAMIENTO SOBRE ORDENAMIENTO TERRITORIAL Y CATASTRO	PASTORES	1	Q 50,000.00

Alejandro Eduardo Giammattei Falla
Señor Presidente de la República

**Secretaría de Coordinación
Ejecutiva de la Presidencia**

Álvaro Leonel Díaz Velásquez
Secretario de Coordinación Ejecutiva

Danilo José Soto Castañeda
Subsecretario de Coordinación Ejecutiva

Victor Hugo Paiz Gómez
Subsecretario para la Descentralización

Leonel Eduardo Girón Véliz
Director del Sistema de Consejos de Desarrollo

Luis Eduardo Orozco Orellana
Director General para la Descentralización

Jonathan Arnulfo Del Cid López
Director de Informática

Jesús Felipe Polanco Tello
Director Técnico de Operaciones

Luis Alfonso Rodas Guzmán
Director de Planificación

Jennifer Cristina García Marroquín
Directora de Comunicación social

Luz Azucena Mendoza Cajbón
Directora Administrativa Financiera

María José Sánchez Mejía
Directora de Asesoría Jurídica

Alberto Emmanuel Soto de León
Director de Auditoría Interna

Isis Ana Graciela Serrano Lemus
Asesoría Técnica

Saúl Nehemías Obando Mejía
Dirección Técnica de Operaciones

David Roberto Barrera Valenzuela
Dirección Técnica de Operaciones

Autorizado

Alejandro Eduardo Giammattei Falla
Señor Presidente de la República

Álvaro Leonel Díaz Velásquez
Secretario de Coordinación Ejecutiva de la Presidencia

Elaborado

Despacho
Secretaría de Coordinación Ejecutiva de la Presidencia

Subsecretaría de Coordinación Ejecutiva
Secretaría de Coordinación Ejecutiva de la Presidencia

Revisado

Dirección del Sistema de Consejos de Desarrollo
Dirección Técnica de Operaciones
Dirección de Descentralización

Diseño y diagramación

Dirección de Comunicación Social

340 municipios
fuertes,
hacen un Estado fuerte!

ACCESO A INFORMACIÓN DIGITAL



<https://scep.gob.gt/carta-de-navegacion-municipal/>