



# Carta de navegación Municipal

## MUNICIPALIDAD DE PANZÓS, ALTA VERAPAZ



GOBIERNO de GUATEMALA  
DR. ALEJANDRO GIAMMATTEI

MINISTERIO DE SERVICIOS PÚBLICOS



GOBIERNO de GUATEMALA  
DR. ALEJANDRO GIAMMATTEI

MINISTERIO DE TRABAJO Y PREVISIÓN SOCIAL



GOBIERNO de GUATEMALA  
DR. ALEJANDRO GIAMMATTEI

MINISTERIO DE CULTURA Y DEPORTE



GOBIERNO de GUATEMALA  
DR. ALEJANDRO GIAMMATTEI

MINISTERIO DE AMBIENTE Y RECURSOS NATURALES



GOBIERNO de GUATEMALA  
DR. ALEJANDRO GIAMMATTEI

MINISTERIO DE SALUD PÚBLICA Y ASISTENCIA SOCIAL



GOBIERNO de GUATEMALA  
DR. ALEJANDRO GIAMMATTEI

MINISTERIO DE AGRICULTURA, GANADERÍA Y ALIMENTACIÓN



GOBIERNO de GUATEMALA  
DR. ALEJANDRO GIAMMATTEI

MINISTERIO DE COOPERACIÓN



GOBIERNO de GUATEMALA  
DR. ALEJANDRO GIAMMATTEI

MINISTERIO DE EDUCACIÓN



GOBIERNO de GUATEMALA  
DR. ALEJANDRO GIAMMATTEI

SECRETARÍA DE SEGURIDAD ALIMENTARIA Y NUTRICIONAL DE LA PRESIDENCIA DE LA REPÚBLICA



GOBIERNO de GUATEMALA  
DR. ALEJANDRO GIAMMATTEI

SECRETARÍA PRESIDENCIAL DE LA VELOCIDAD



GOBIERNO de GUATEMALA  
DR. ALEJANDRO GIAMMATTEI

COMISIÓN PRESIDENCIAL DE ASUNTOS MUNICIPALES



Instituto Guatemalteco de Turismo



Secretaría de Planificación y Programación de la Política Económica



## Estimados Alcaldes y Alcaldesas:

Me dirijo a ustedes con un mensaje de profundo compromiso y gratitud en este importante momento de transición de gobierno. Como Presidente de la República de Guatemala, identificado plenamente con el municipalismo y la necesidad de fortalecer el poder local, es mi deber informarles sobre los alcances y resultados a nivel local y nacional, y cómo orientar de mejor manera los retos del desarrollo en las 340 municipalidades del país.

En este sentido, deseo resaltar el análisis exhaustivo realizado por la Secretaría de Coordinación Ejecutiva de la Presidencia, los Ministerios y demás instituciones que reportan los logros alcanzados a nivel sectorial y del Sistema de Consejos de Desarrollo, así como las brechas que se deben superar. Los datos recopilados en este análisis, proporcionan una base sólida para la toma inteligente y oportuna de decisiones en cada municipalidad, por lo que se ilustran las prioridades de su municipio, así como las transferencias financieras que el Organismo Ejecutivo traslada de manera efectiva y oportuna a todas las municipalidades del país, lo que ha permitido ir cerrando brechas y asegurar un futuro más próspero.

El Sistema de Consejos de Desarrollo ha sido una herramienta fundamental para fomentar la participación ciudadana y garantizar que las necesidades de nuestras comunidades sean atendidas de manera adecuada. Gracias al esfuerzo conjunto entre el Gobierno central y las

municipalidades, se han logrado avances notables en el desarrollo local y en la mejora de la calidad de vida de nuestros ciudadanos, fortaleciendo así el municipalismo.

Es importante reconocer que aún existen retos por alcanzar. Estos retos y brechas demandan como país, redoblar esfuerzos y a trabajar de la mano para superar las adversidades. Con la información proporcionada por el Gobierno central en este documento, estamos en una posición sólida para tomar decisiones informadas que nos permitan avanzar hacia una Guatemala con más desarrollo. Hacer gobierno implica recordar que el verdadero poder radica en la unidad, complementariedad y colaboración, por lo que trabajar en conjunto para beneficio de las comunidades, asegura construir una Guatemala más fuerte, más unida y más próspera.

**"Que Dios bendiga Guatemala".  
Con gratitud y compromiso,**

**Dr. Alejandro Giammattei  
Presidente de la República**

LIBERTAD  
15 DE  
SEPTIEMBRE  
DE 1821



## Eficiencia en aportes a Consejos de Desarrollo, Departamental, Alta Verapaz 2020 - 2023

No.	Municipio	Porcentaje de ejecución 2020	Porcentaje de ejecución 2021	Porcentaje de ejecución 2022	Porcentaje de ejecución 2023	Porcentaje de ejecución 2020 - 2023
1	Santa Catalina La Tinta	93%	93%	96%	61%	84%
2	San Juan Chamelco	95%	100%	100%	48%	84%
3	Tactic	81%	96%	96%	59%	82%
4	Panzós	76%	85%	96%	48%	75%
5	Cobán	72%	79%	96%	50%	73%
6	Santa Cruz Verapaz	90%	84%	88%	32%	72%
7	Senahú	89%	72%	96%	32%	70%
8	Fray Bartolomé de Las Casas	85%	95%	84%	22%	69%
9	Chisec	88%	81%	83%	30%	67%
10	San Miguel Tucurú	95%	95%	74%	14%	66%
11	San Cristóbal Verapaz	85%	68%	99%	20%	65%
12	Chahal	94%	51%	90%	22%	64%
13	Raxruhá	68%	72%	90%	30%	63%
14	Tamahú	96%	92%	58%	28%	56%
15	Santa María Cahabón	78%	52%	63%	25%	53%
16	San Agustín Lanquín	28%	41%	97%	10%	43%
17	San Pedro Carchá	69%	25%	63%	7%	39%

\*Información al mes de agosto 2023.

## Panzós, Alta Verapaz

### Asignación IVA-PAZ CODEDE

Al mes de agosto de 2023

Ejercicio Fiscal	Monto Aprobado	Saldo de Arrastre (Ejercicio fiscal anterior)	Monto Real	Monto Desembolsado	Saldo de Arrastre (Ejercicio fiscal actual)	Porcentaje de Ejecución
2020	Q8,298,557.00	-Q1,506,345.60	Q6,792,211.40	Q6,318,481.85	Q1,980,075.15	76%
2021	Q8,298,557.00	-Q1,980,075.15	Q6,318,481.85	Q7,091,891.31	Q1,206,665.69	85%
2022	Q10,393,999.00	-Q1,206,665.69	Q9,187,333.31	Q9,985,313.10	Q408,685.90	96%
2023	Q11,623,772.00	-Q408,685.90	Q11,215,086.10	Q5,583,840.22	Q6,039,931.78	48%
<b>Total</b>	<b>Q38,614,885.00</b>	<b>-Q5,101,772.34</b>	<b>Q33,513,112.66</b>	<b>Q28,979,526.48</b>	<b>Q9,635,358.52</b>	<b>75%</b>

1

Porcentaje de ejecución (2020 - 2022)

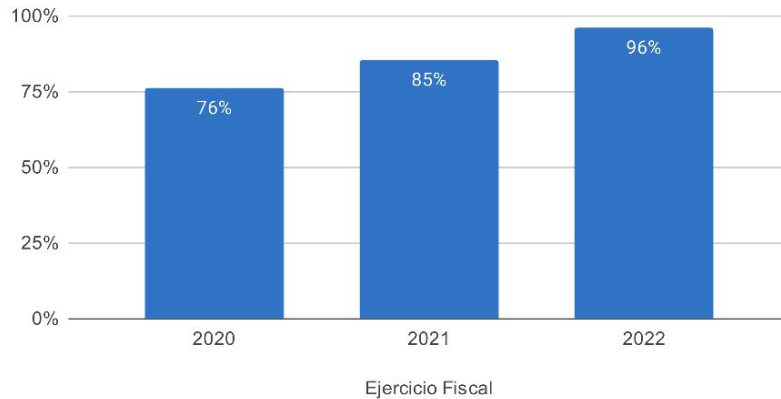

Proyectos | Tipología (2020-2023)

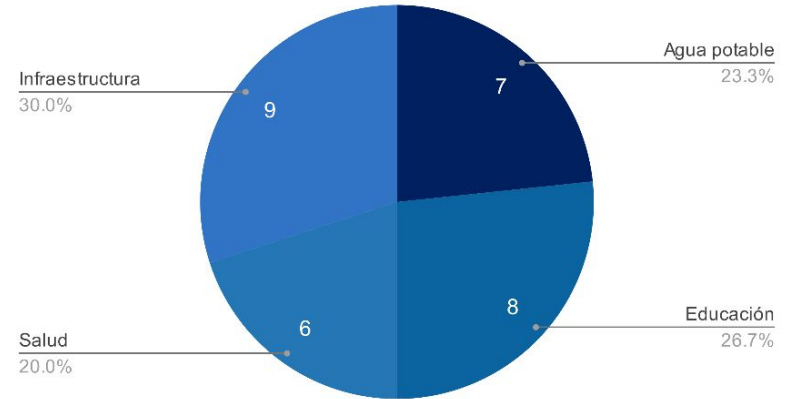

### Asignaciones y Transferencias al Municipio

Ejercicio Fiscal	Asignación Constitucional	Asignación IVA-PAZ Municipalidades	Asignación Vehículos	Petróleo	Asignación IVA-PAZ CODEDE	Total
2020	Q 9,216,333.47	Q 11,455,842.12	Q 1,287,004.97	Q 351,823.68	Q8,298,557.00	<b>Q 30,609,561.24</b>
2021	Q 9,912,597.73	Q 12,321,294.03	Q 1,384,234.05	Q 379,463.89	Q8,298,557.00	<b>Q 32,296,146.70</b>
2022	Q 11,958,222.24	Q 14,126,746.94	Q 1,369,610.91	Q 452,778.48	Q10,393,999.00	<b>Q 38,301,357.57</b>
2023	Q 14,212,162.37	Q 16,770,645.13	Q 1,483,620.40	Q 492,869.20	Q11,623,772.00	<b>Q 44,583,069.10</b>
<b>Total</b>	<b>Q 45,299,315.81</b>	<b>Q 54,674,528.22</b>	<b>Q 5,524,470.33</b>	<b>Q 1,676,935.25</b>	<b>Q38,614,885.00</b>	<b>Q 145,790,134.61</b>

Total asignado al municipio: **Q 145,790,134.61**

1



## Necesidades Municipales Panzós, Alta Verapaz

Área prioritaria	Brecha %	Necesidades				
<b>Educación</b>						
PAIN (Programa de atención integral al niño y niña)	100%	En este nivel existe	15516	niños que necesitan atención educativa.		
Preprimaria	57%	Se recomienda contemplar	124	aulas y docentes para cubrir a	3734	niños.
Primaria	0%	No existe brecha en este nivel.				
Básico	66%	Se recomienda contemplar	109	aulas y docentes para cubrir a	3269	niños.
Diversificado	89%	Se recomienda contemplar	160	aulas y docentes para cubrir a	4792	niños.

<b>Salud y agua potable</b>						
Porcentaje desnutrición aguda	2.2%	Se registró	299	casos de niños menores de 5 años con desnutrición aguda en el municipio.		
Porcentaje desnutrición crónica	6.7%	Se registró	901	casos de niños menores de 5 años con desnutrición crónica en el municipio.		
Establecimientos de salud	0%	Considerando que el CAP tiene capacidad para atender hasta a 40,000 personas y el puesto de salud a 5,000 personas, se determina que no existe brecha de establecimientos de salud.				
Enfermedades causadas por alimentos y agua	3.6%	Se registró	2586	casos de enfermedades transmitidas por alimentos o agua contaminada.		
Red domiciliar de agua potable	20%	Se necesita cubrir el acceso a red domiciliar de agua potable de	2654	viviendas.		

<b>Saneamiento</b>						
Manejo de desechos	97%	12668 viviendas requieren de un sistema adecuado de manejo de desechos sólidos o tren de aseo.				
Acceso a servicio sanitario	89%	11576 viviendas requieren de acceso a un servicio sanitario adecuado.				
Acceso a sistema de drenajes	93%	12154 viviendas requieren acceso a sistema de drenajes.				

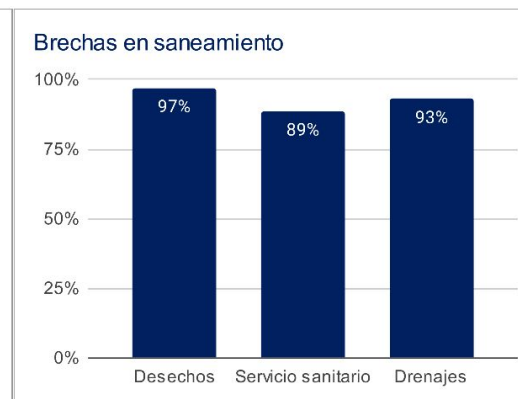
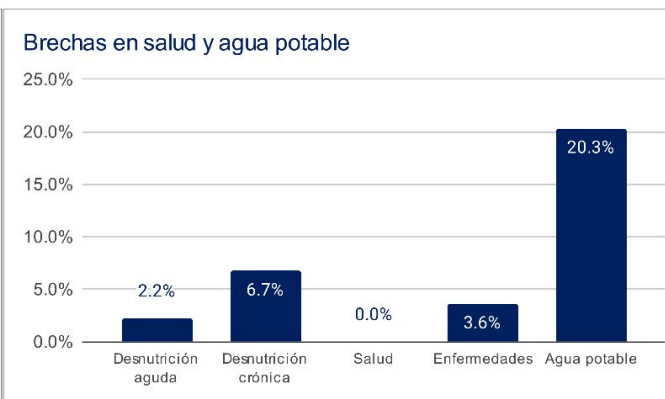
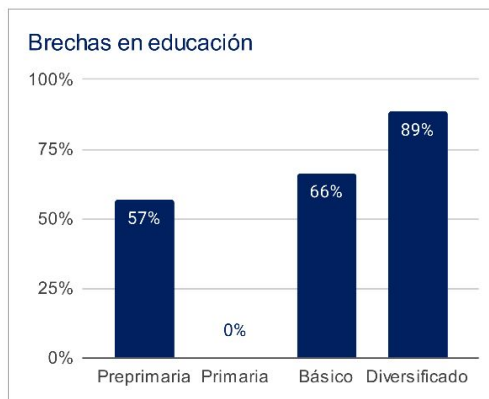

1 Asignaciones y Transferencias a Municipalidades. Dirección Financiera, MINFIN (2023)

3 Morbilidad por desnutrición crónica y aguda en menores de 5 años. SIGSA - MSPAS (2022). Morbilidad por enfermedades relacionadas a enfermedades transmitidas por alimentos y/o agua (ETAS's). SIGSA - MSPAS (2022). Establecimientos de salud a nivel nacional. MSPAS (2023).

2 Datos poblacionales del Censo 2018. INE (2018). Cobertura educativa. MINEDUC (2023).

4 Datos poblacionales y de vivienda. Censo 2018. INE (2018).

Departamento: Alta Verapaz

(1) ▾

Municipio: Panzos

(1) ▾

Año	Aporte Consejos	Constitucional	IVA-Paz Municipalidades	Vehículos	Petróleo	Total
2024	13.473.465,00	14.212.162,37	16.770.645,13	1.483.620,40	492.869,20	46.432.762,10
2025	14.520.179,30	16.189.662,37	18.812.721,81	1.549.403,31	552.609,80	51.624.576,58
2026	15.887.682,40	17.618.784,61	20.320.617,52	1.598.665,03	592.159,43	56.017.908,99
2027	17.255.185,50	19.047.906,86	21.828.513,23	1.647.926,75	631.709,07	60.411.241,40
<b>Total</b>	<b>61.136.512,20</b>	<b>67.068.516,21</b>	<b>77.732.497,69</b>	<b>6.279.615,49</b>	<b>2.269.347,50</b>	<b>214.486.489,07</b>

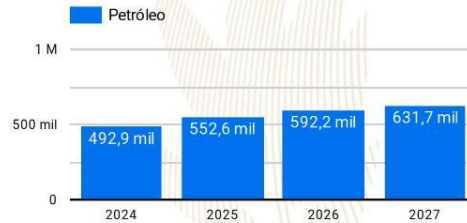
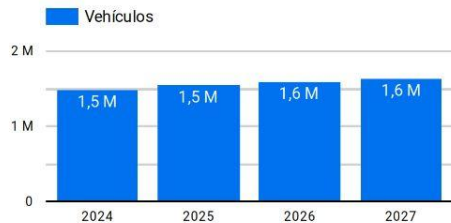
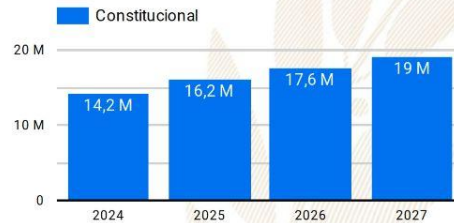
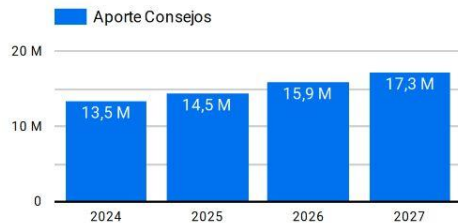

**Año 2024:** Presupuesto sujeto a aprobación por el Congreso de la República de Guatemala.

**Años 2025-2027:** Proyección elaborada en base a presupuestos aprobados para los años 2020 a 2024.



# Resumen de **giras** **presidenciales**

Giras Presidenciales es un modelo de seguimiento programático presidencial y de administración pública introducido en Guatemala en 2021, con el propósito de establecer mayor cercanía entre el gobierno central y los poderes locales. Estas giras permitieron la coordinación interinstitucional entre la Secretaría Privada de la Presidencia, la Secretaría de Coordinación Ejecutiva de la Presidencia y el gabinete de gobierno, con el liderazgo del Presidente de la República. La aceptación por parte de los alcaldes fue notable, con altos porcentajes de asistencia a las giras.

El enfoque municipalista del modelo promovió el acercamiento entre los poderes locales y el gobierno central, mediante mesas de discusión que abordaron temas de importancia municipal y agilizaron los procesos para satisfacer demandas y necesidades locales. Se presentaron propuestas prácticas para encontrar soluciones a través del seguimiento programático.

## MODALIDADES

Las giras presidenciales se adaptaron a distintas modalidades, presenciales en cabeceras departamentales y en el Palacio Nacional, incluyendo reuniones virtuales durante la pandemia de COVID-19, demostrando la capacidad de adaptación y la importancia de utilizar recursos tecnológicos para garantizar la continuidad de la gestión pública.

## SEGUIMIENTO

La documentación y el seguimiento de acciones derivadas de los proyectos y programas de desarrollo fueron sistematizados, esto fue logrado a través de la Secretaría de Coordinación Ejecutiva de la Presidencia y la Secretaría Privada de la Presidencia, con equipos dedicados a mantener actualizada la Matriz de Seguimiento a Compromisos Presidenciales y Solicitudes Municipales en las Mesas de Trabajo.

## RESULTADO

Las giras presidenciales contribuyeron a mejorar la administración pública, fortaleciendo la confianza y la participación ciudadana en la gestión gubernamental. Además, agilizaron los procesos y redujeron los tiempos de respuesta, impulsando el desarrollo del país.



Departamento: Alta Verapaz (1) ▾

Municipio: Panzós (1) ▾

Los Compromisos Presidenciales y Solicitudes de Alcaldes, se adquirieron por el Señor Presidente, durante las Giras Presidenciales realizadas durante el periodo de Gobierno 2020-2023.

La Secretaría de Coordinación Ejecutiva de la Presidencia en coordinación con La Secretaría Privada de la Presidencia, realizaron el seguimiento programático de los Compromisos Presidenciales y Solicitudes de Alcaldes, en base a la actualización del avance indicado por los delegados de los diferentes Ministerios y Secretarías responsables.

## Compromisos Presidenciales

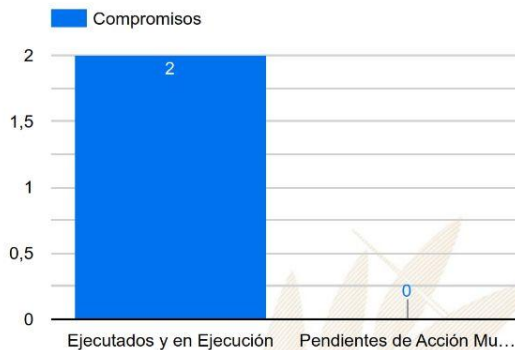

Compromisos

2

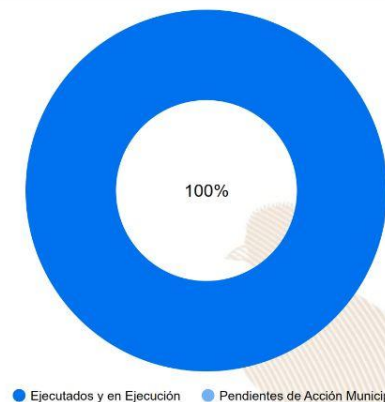

## Solicitudes de Alcaldes



Solicitudes

19

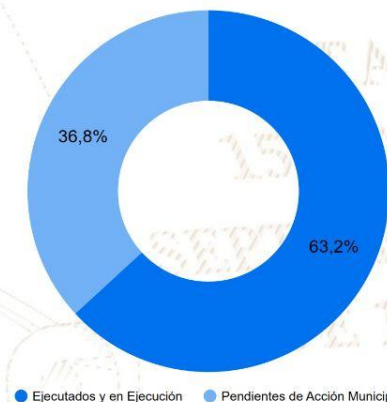

Instituciones	Compromisos ▾	Solicitudes
1. MIDES	1	1
2. MARN	1	0
3. MAGA	0	5
4. MICUDE	0	2
5. MEM	0	1
6. MSPAS	0	4
7. MINEDUC	0	2
8. CONRED	0	1
9. CIV	0	3
<b>Total</b>	<b>2</b>	<b>19</b>

# SIPROCODE

La SCEP, con el objetivo de modernizar y hacer más eficientes, eficaces y transparentes los procesos de planificación y ejecución de los proyectos financiados con recursos de inversión destinados al Sistema de Consejos de Desarrollo, presentó ante el Consejo Nacional de Desarrollo Urbano y Rural -CONADUR- el Sistema Electrónico para la Administración de Procesos de Proyectos de Consejos de Desarrollo para su aprobación.

### OBJETIVO

Acercar a los entes rectores y a las unidades ejecutoras, con el fin de agilizar los procesos de solicitud y emisión de avales, dictámenes técnicos u otros documentos, para la aprobación de los proyectos en las etapas de planificación y ejecución. Asimismo, sustituir las interacciones físicas por virtuales y a la vez establecer un historial de tiempo por gestión realizada entre las unidades ejecutoras y los entes rectores, también notificar en tiempo real sobre las nuevas solicitudes.

### BENEFICIOS INSTITUCIONALES

- Coordinación interinstitucional permanente.
- Disminución de la burocracia.
- Reducción de la vulnerabilidad en los procedimientos.
- Agilización de procesos.
- Reducción de tiempo en emisión de avales, dictámenes técnicos y otros documentos a 20 días hábiles.
- Disminución de costos en trámites.
- Fortalece la transparencia en los procesos.
- Monitoreo y seguimiento a través de la plataforma;
- Trámites no presenciales.
- Vista pública de información general y acceso a la misma.
- Permitir el seguimiento a los procesos y gestiones de trámites en cada una de sus etapas por parte de las instituciones involucradas.

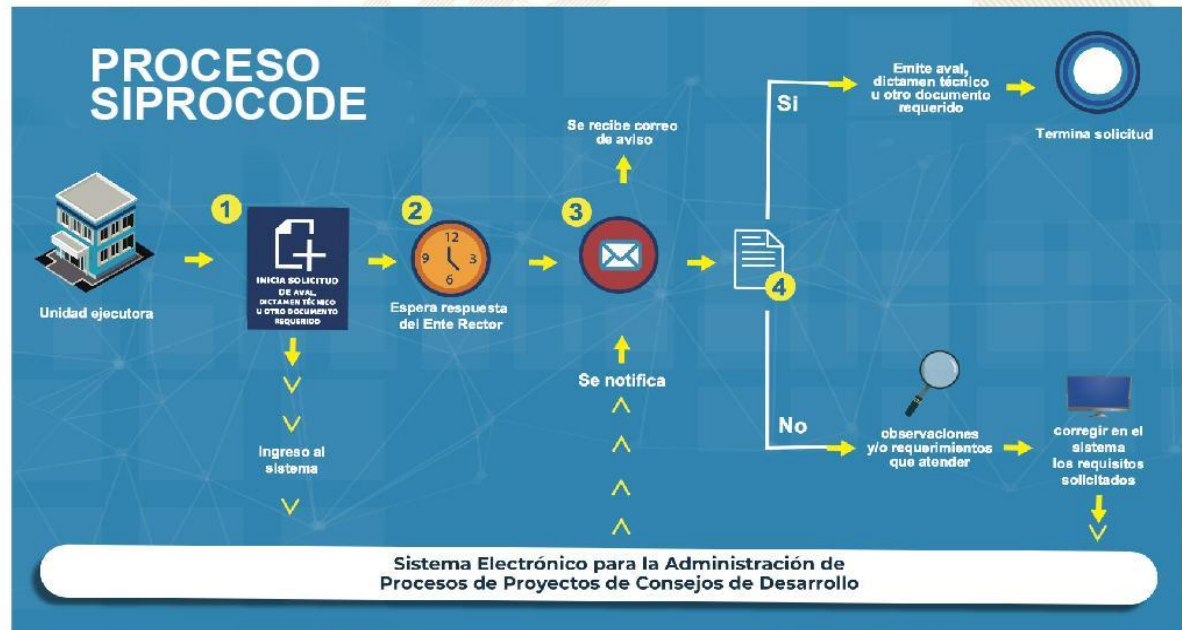



# SIPROCODE

## Avales, Dictámenes Técnicos u Otros Documentos periodo 2021 - 2023

Avales, Dictámenes Técnicos u Otros Documentos

Municipio	SIPROCODE			CONAP			CONRED			MAGA			MICIVI			MICUDE			MINEDUC			MEM			MINGOB			MSPAS			TA	TR	TS							
	2021	2022	2023	2021	2022	2023	2021	2022	2023	2021	2022	2023	2021	2022	2023	2021	2022	2023	2021	2022	2023	2021	2022	2023	2021	2022	2023	2021	2022	2023										
	A	R	A	A	R	A	A	R	A	A	R	A	A	R	A	A	R	A	A	R	A	A	R	A	A	R	A	A	R	A				A	R	A	A	R		
CAHABON, ALTA VERAPAZ	SI	SI	SI	-	-	-	4	-	3	-	1	-	-	-	-	3	-	2	-	-	-	4	-	2	-	-	-	-	-	-	2	-	3	-	4	-	28	0	28	
FRAY BARTOLOME DE LAS CASAS, ALTA VERAPAZ	SI	SI	SI	-	-	-	1	-	3	-	5	-	-	-	-	2	-	2	-	-	-	-	2	-	1	-	-	-	-	-	3	-	-	3	-	-	24	0	24	
TUCURU, ALTA VERAPAZ	SI	SI	SI	-	-	-	-	-	1	-	5	-	-	-	-	1	-	1	-	-	-	1	-	-	5	-	-	-	-	-	-	-	-	3	-	6	-	24	0	24
SAN CRISTOBAL VERAPAZ, ALTA VERAPAZ	SI	SI	SI	-	-	-	-	-	3	-	-	-	-	-	-	1	-	1	-	-	-	-	3	-	-	-	-	-	-	-	-	-	-	3	-	-	12	0	12	
CHISEC, ALTA VERAPAZ	SI	SI	SI	-	-	-	-	-	-	-	-	-	-	-	-	2	-	-	-	-	-	-	-	-	-	-	-	-	-	-	1	-	4	-	3	-	10	0	10	
LANQUIN, ALTA VERAPAZ	SI	SI	SI	-	-	-	-	-	4	-	-	-	-	-	-	-	-	1	-	-	-	-	1	-	-	-	-	-	-	-	1	-	3	-	-	-	10	0	10	
RAXRUHA, ALTA VERAPAZ	SI	SI	SI	-	-	-	1	-	2	-	1	-	-	-	-	2	-	-	-	-	-	-	-	-	-	-	-	1	-	2	-	1	-	-	-	-	10	0	10	
TACTIC, ALTA VERAPAZ	SI	SI	SI	-	-	-	-	-	-	-	-	-	-	-	-	3	-	2	-	1	-	-	-	-	-	-	-	-	-	-	-	-	-	-	-	-	6	0	6	
SAN JUAN CHAMELCO, ALTA VERAPAZ	SI	SI	SI	-	-	-	-	-	4	-	-	1	-	-	-	4	-	4	-	2	-	-	3	-	-	-	-	-	-	-	1	1	-	-	-	-	19	1	20	
SAN PEDRO CARCHA, ALTA VERAPAZ	SI	SI	SI	-	-	-	2	-	1	-	-	-	-	-	-	1	-	1	-	-	-	2	-	1	-	-	-	-	-	-	-	-	-	4	1	1	-	13	1	14
SANTA CRUZ VERAPAZ, ALTA VERAPAZ	SI	SI	SI	-	-	-	-	-	2	-	1	-	-	-	-	3	-	1	-	-	-	2	-	-	1	-	-	-	-	-	-	-	-	2	1	-	-	12	1	13
PANZOS, ALTA VERAPAZ	SI	SI	SI	-	-	2	-	2	-	2	-	4	-	-	-	-	-	4	-	2	-	1	-	2	-	2	-	-	-	-	1	-	2	2	-	-	24	2	26	
CHAHAL, ALTA VERAPAZ	SI	SI	SI	-	-	-	3	-	5	-	-	-	-	-	-	1	-	1	-	-	-	3	-	2	-	-	-	-	-	-	3	3	-	-	-	-	18	3	21	
SENAHU, ALTA VERAPAZ	NO	SI	SI	-	-	-	-	-	6	-	-	-	-	-	-	4	-	3	-	-	-	4	-	-	-	-	-	-	-	-	-	-	-	2	-	-	19	0	19	
COBAN, ALTA VERAPAZ	NO	SI	SI	-	-	-	-	-	-	5	-	-	-	-	-	1	-	2	-	-	-	-	-	3	-	-	-	-	-	-	-	-	-	-	-	-	11	0	11	
TAMAHU, ALTA VERAPAZ	SI	SI	NO	-	-	-	1	-	2	-	-	-	1	-	-	-	-	-	-	-	-	-	-	-	-	-	-	-	-	-	-	-	-	2	-	-	6	0	6	
SANTA CATALINA LA TINTA, ALTA VERAPAZ	SI	SI	NO	-	-	3	-	-	3	-	-	-	-	-	-	2	-	2	-	-	-	4	-	3	-	-	-	-	-	-	2	3	-	-	-	-	19	3	22	

\*La información anterior es basada en solicitudes que finalizaron el ciclo, no se muestra en las estadísticas de procesos pendientes.

- SIPROCODE inicio en junio del 2021, por lo que algunas municipalidades solicitaron sus avales por la vía tradicional.
- A: Solicitudes Aprobadas.
- R: Solicitudes Rechazadas.
- TA: Total Solicitudes Aprobadas.
- TR: Total Solicitudes Rechazadas.

Para mayor información, escanea o haz click en el código QR:





La SCEP coordina con diferentes instituciones del Estado y sector privado, para acercar los servicios públicos de forma temporal en alianza con municipalidades y gobernaciones departamentales, estimulando de esa manera el proceso de desconcentración de las instituciones del Estado.

SCEP realizó acciones de coordinación y logística para el desarrollo de las Jornadas Móviles de Servicios Integrados desde el año 2020 hasta julio de 2023.

## Servicios que se brindan durante las Jornadas Móviles de Servicios Integrados:

- Trámites de carencia de antecedentes policiales, renovación de licencia de conducir, pasaportes, actualización de datos y empadronamiento.
- Quioscos informativos del Sistema Nacional del Empleo, promoción del turismo y talleres de temas ambientales, entre otros.
- Información sobre las iniciativas Bono Social, entrega de becas y Comedores Sociales.
- Acceso a consultas de medicina general, psicología, nutrición, pediatría, hisopados, jornada de vacunación contra el COVID-19 y charlas sobre salud.
- Capacitaciones en temas tributarios y actualización de documentos, entre otros.



DEPARTAMENTO DE  
TRÁNSITO DE LA PNC



GOBIERNO de  
GUATEMALA  
Dr. ALEJANDRO GIAMATTI

MINISTERIO DE  
ECONOMÍA



GOBIERNO de  
GUATEMALA  
Dr. ALEJANDRO GIAMATTI

MINISTERIO DE  
SALUD PÚBLICA  
Y ASISTENCIA  
SOCIAL



CONSEJO  
NACIONAL DE  
ATENCIÓN AL MIGRANTE  
DE GUATEMALA

CONAMIGUA

Portal de

## Gobiernos Locales

Estimado Usuario, Bienvenido

### PORTAL DE GOBIERNOS LOCALES

Es un sitio web que ofrece al usuario, de forma fácil, dinámica e integrada, el acceso a una serie de recursos y de servicios relacionados a la información presupuestaria y financiera registrada por los gobiernos locales y sus empresas municipales en el SIAF.

Este portal cuenta con reportes dinámicos establecidos que ofrecen datos en tiempo real relacionados a:

- Presupuesto por Resultados
- Enfoque Temático
- Grupo Objeto de Gasto
- Finalidad, Función y División

También permite al usuario elaborar sus propios reportes de ingresos, gastos y contables de acuerdo a sus necesidades.

Para el análisis de las finanzas municipales y la oportuna toma de decisiones, pone a disposición los siguientes tableros de indicadores:

### ICFM Índice Consolidado Financiero Municipal:

Es una herramienta de análisis que permite a los funcionarios municipales realizar mediciones de los datos que registran en el -SICOIN GL-, con los cuales se puede interpretar la situación económico-financiera de la municipalidad durante uno o varios ejercicios fiscales.

### Objetivos de Desarrollo Sostenible:

Se presenta el impacto de la Gestión Municipal desde la perspectiva de los Objetivos de Desarrollo Sostenible.

Actualmente ofrece a los usuarios municipales la oportunidad de realizar el pago de sus servicios públicos a través de internet.

### Cobros en Línea:

Permite al vecino realizar sus pagos a través de tarjeta de crédito y/o débito, de cualquier servicio (agua, IUSI y arbitrios) que presta la Municipalidad, desde la comodidad de su casa o desde cualquier lugar en donde se encuentre; al ingresar en el ícono le permitirá:

- Pagar documento de cobro (Todos los Servicios)
- Pagar boleto de ornato
- Pagar multas de tránsito



También cuenta con una sección de noticias, biblioteca virtual y enlaces importantes.

Para acceder al Portal de Gobiernos Locales,  
escanea o haz click en el código QR:





### ÍNDICE CONSOLIDADO FINANCIERO MUNICIPAL - ICFM -

12101607

ALTA VERAPAZ

MUNICIPALIDAD DE PANZOS





### Calificación General

Gestión Financiera

57

Necesita Fortalecerse

		Puntuación máxima		Resultado municipio
	<b>Solvencia General</b>	<b>30</b>	Evalúa la generación y captación de recursos propios municipales que permitan la sostenibilidad financiera en el mediano y largo plazo. Asimismo refleja la dependencia en relación a las transferencias de la Administración Central.	<b>13</b>
	Autonomía Financiera Municipal	15		5
	Dependencia Financiera Municipal	6		1
	Ahorro Operacional	5		3
	Relación de Recursos y Gastos - Sin Endeudamiento	4		4
	<b>Solvencia Financiera</b>	<b>30</b>	Mide el nivel de endeudamiento, la capacidad de pago de la municipalidad, a través de la solvencia de sus finanzas y el volumen de endeudamiento.	<b>19</b>
	Liquidez Financiera	5		5
	Recursos por Endeudamiento	5		4
	Pasivo por Endeudamiento	10		4
	Pasivo con Acreedores	10		6
	<b>Dinamismo Económico</b>	<b>15</b>	Evalúa la relación entre la inversión, la captación de recursos propios y el nivel de deuda en relación a la población de cada municipio, según el número de habitantes reflejados en la proyección proporcionada por el	<b>5</b>
	Inversión por Habitante	5		1
	Recursos Propios por Habitante	5		1
	Pasivo por Habitante	5		3
	<b>Evaluación Presupuestaria</b>	<b>25</b>	Mide la eficiencia en cuanto a la ejecución de recursos percibidos y gastos pagados, durante un ejercicio fiscal en relación al presupuesto vigente.	<b>20</b>
	Ejecución Presupuestaria de Ingresos	6		4
	Ejecución Presupuestaria de Egresos	5		3
	Relación de Gastos e Ingresos Ejecuta	5		5
	Ejecución por Tipo de Gasto	6		5
	Transferencias Presupuestarias	3		3

Fuente: Reporte índice consolidado financiero municipal ICFM, 2023, Ministerio de Finanzas Públicas.



Para acceder al detalle anual sobre el ICFM escanea el siguiente código QR.



### Ingresos

Código y Clase de Ingreso	Código y Recurso de Ingreso	Recurso Auxiliar	Presupuesto Vigente 2022	Presupuesto Vigente 2023
10000 INGRESOS TRIBUTARIOS	10141 SOBRE LA TENENCIA DE PATRIMONIO	IUSI 2/1000	Q 7,400	Q 7,400
		IUSI 6/1000	Q 34,766	Q 35,000
		IUSI 9/1000	Q 617,843	Q 615,000
		Multas IUSI 2/1000	Q 650	Q 650
		Multas IUSI 6/1000	Q 2,430	Q 2,500
		Multas IUSI 9/1000	Q 25,909	Q 25,500
	<b>Total 10141 SOBRE LA TENENCIA DE PATRIMONIO</b>		<b>Q 688,998</b>	<b>Q 686,050</b>
	10224 REGALÍAS	N <sub>2</sub> quel	Q 1,140,762	Q 1,238,380
	<b>Total 10224 REGALÍAS</b>		<b>Q 1,140,762</b>	<b>Q 1,238,380</b>
	10281 SOBRE ESTABLECIMIENTOS COMERCIAL	Abarroterías	Q 600	Q 600
		Aceiteras	Q 200	
		Cantinas	Q 120	
		Carnicerías	Q 13,678	Q 13,000
		Comedores	Q 200	
		Farmacias	Q 250	Q 250
		Ferreterías	Q	Q 150
		Pulperías	Q 680	
		Tiendas	Q 7,135	Q 567
	<b>Total 10281 SOBRE ESTABLECIMIENTOS COMERCIALES</b>		<b>Q 22,863</b>	<b>Q 14,567</b>
	10282 SOBRE ESTABLECIMIENTOS DE SERVICIOS	Barberías	Q 2,000	Q 500
		Empresas de Transporte Extraurbano	Q 15,610	Q 16,000
		Empresas de Transporte Urbano	Q 43,350	Q 42,000
	<b>Total 10282 SOBRE ESTABLECIMIENTOS DE SERVICIOS</b>		<b>Q 60,960</b>	<b>Q 58,500</b>
	10284 SOBRE DIVERSIONES Y ESPECTÁCULOS	Cablevision	Q 12,800	Q 3,600
		Otras Diversiones y Espectaculos	Q 69,563	Q 76,000
	<b>Total 10284 SOBRE DIVERSIONES Y ESPECTÁCULOS</b>		<b>Q 82,363</b>	<b>Q 79,600</b>
	10286 SOBRE PRODUCTOS PRIMARIOS AGRÍCOLAS	Extraccion de Cardamomo Pergamino	Q 102,120	Q 75,000
		Extraccion de Maiz	Q 5,430	Q 5,500
	<b>Total 10286 SOBRE PRODUCTOS PRIMARIOS AGRÍCOLAS</b>		<b>Q 107,550</b>	<b>Q 80,500</b>
	10287 SOBRE PRODUCTOS PRIMARIOS PECUARIOS	Extraccion de Ganado Menor	Q 14,415	Q 12,000
	<b>Total 10287 SOBRE PRODUCTOS PRIMARIOS PECUARIOS</b>		<b>Q 14,415</b>	<b>Q 12,000</b>
	10289 OTROS ARBITRIOS MUNICIPALES	Multa del Boleto de Ornato	Q 57,400	Q 35,000
		Valor Boleto de Ornato	Q 247,300	Q 165,000
	<b>Total 10289 OTROS ARBITRIOS MUNICIPALES</b>		<b>Q 304,700</b>	<b>Q 200,000</b>
<b>Total 10000 INGRESOS TRIBUTARIOS</b>			<b>Q 2,422,610</b>	<b>Q 2,369,597</b>
11000 INGRESOS NO TRIBUTARIOS	11290 TASAS Y LICENCIAS VARIAS	Licencias de Construcción	Q 27,968	Q 20,000
		Tasa municipal por alumbrado público	Q 2,136,167	Q 2,040,000
	<b>Total 11290 TASAS Y LICENCIAS VARIAS</b>		<b>Q 2,164,136</b>	<b>Q 2,060,000</b>
	11310 CONTRIBUCIONES POR MEJORAS	Drenajes	Q 2,100	
		NA	Q	
	<b>Total 11310 CONTRIBUCIONES POR MEJORAS</b>		<b>Q 2,100</b>	
	11410 DE EDIFICIOS Y VIVIENDAS	Arrendamiento de Edificios	Q 63,776	Q 53,000
		Arrendamiento de locales	Q 393,853	Q 345,000
		Arrendamiento de Salon Municipal	Q 3,150	Q 1,600
	<b>Total 11410 DE EDIFICIOS Y VIVIENDAS</b>		<b>Q 460,779</b>	<b>Q 399,600</b>
	11420 DE MAQUINARIAS Y EQUIPOS	Arrendamiento de Maquinaria de Construcción	Q 10,400	Q 5,000
		Arrendamiento de Mobiliario	Q 400	Q 300
		NA	Q	
	<b>Total 11420 DE MAQUINARIAS Y EQUIPOS</b>		<b>Q 10,800</b>	<b>Q 5,300</b>

	11610 ORIGINADAS POR INGRESOS NO TRIBUTARIOS	Multas Administrativas	Q	30,176	Q	10,800
	<b>Total 11610 ORIGINADAS POR INGRESOS NO TRIBUTARIOS</b>		<b>Q</b>	<b>30,176</b>	<b>Q</b>	<b>10,800</b>
	11990 OTROS INGRESOS NO TRIBUTARIOS	Feria Títular	Q	18,668	Q	25,000
		Otros ingresos	Q	94,350	Q	45,000
	<b>Total 11990 OTROS INGRESOS NO TRIBUTARIOS</b>		<b>Q</b>	<b>113,018</b>	<b>Q</b>	<b>70,000</b>
<b>Total 11000 INGRESOS NO TRIBUTARIOS</b>			<b>Q</b>	<b>2,781,008</b>	<b>Q</b>	<b>2,545,700</b>
13000 VTA. DE BIENES Y SERV. DE LA ADM. PÚBLICA	13260 SERVICIOS ADMINISTRATIVOS MUNICIPALES	Certificaciones Varias	Q	112,805	Q	95,000
		Derechos Matrimoniales	Q	21,250	Q	17,000
		Deslinde de Terrenos	Q	2,600	Q	2,600
		Estacionamiento de Vehiculos	Q	167,035	Q	142,000
		Fierros Para Marcar Ganado	Q	1,600	Q	1,400
		Instalacion de Agua Potable	Q	73,650	Q	25,000
		Licencias	Q	9,600	Q	8,200
	<b>Total 13260 SERVICIOS ADMINISTRATIVOS MUNICIPALES</b>		<b>Q</b>	<b>388,540</b>	<b>Q</b>	<b>291,200</b>
<b>Total 13000 VTA. DE BIENES Y SERV. DE LA ADM. PÚBLICA</b>			<b>Q</b>	<b>388,540</b>	<b>Q</b>	<b>291,200</b>
14000 INGRESOS DE OPERACION	14190 VENTA DE OTROS BIENES	NA			Q	-
		Venta de Agua Potable para Tanque	Q	1,200	Q	500
	<b>Total 14190 VENTA DE OTROS BIENES</b>		<b>Q</b>	<b>1,200</b>	<b>Q</b>	<b>500</b>
	14240 SERVICIOS PÚBLICOS MUNICIPALES	Baños y Sanitarios Municipales	Q	85,969	Q	80,000
		Canon de Agua	Q	103,596	Q	90,000
		Extraccion de Ripio y Basura	Q	150,006	Q	135,000
		NA	Q	-	Q	-
		Piscina Municipal	Q	52,426	Q	48,000
		Piso de Plaza	Q	224,950	Q	185,000
		Rastros	Q	111	Q	-
		Servicios de Drenaje	Q	14,410	Q	14,200
	<b>Total 14240 SERVICIOS PÚBLICOS MUNICIPALES</b>		<b>Q</b>	<b>631,468</b>	<b>Q</b>	<b>552,200</b>
<b>Total 14000 INGRESOS DE OPERACION</b>			<b>Q</b>	<b>632,668</b>	<b>Q</b>	<b>552,700</b>
15000 RENTAS DE LA PROPIEDAD	15131 POR DEPÓSITOS INTERNOS	Intereses generados por Cuentas Monetarias	Q	142,063	Q	125,000
	<b>Total 15131 POR DEPÓSITOS INTERNOS</b>		<b>Q</b>	<b>142,063</b>	<b>Q</b>	<b>125,000</b>
<b>Total 15000 RENTAS DE LA PROPIEDAD</b>			<b>Q</b>	<b>142,063</b>	<b>Q</b>	<b>125,000</b>
16000 TRANSFERENCIAS CORRIENTES	16210 DE LA ADMINISTRACIÓN CENTRAL	Impuesto al Valor Agregado (IVA-PAZ) para Funcionamiento	Q	4,478,260	Q	4,193,919
		IMPUESTO CIRCULACION DE VEHICULOS PARA FUNCIONAMIENTO	Q	43,180	Q	44,191
		Situado Constitucional para Funcionamiento	Q	1,401,395	Q	1,421,643
	<b>Total 16210 DE LA ADMINISTRACIÓN CENTRAL</b>		<b>Q</b>	<b>5,922,834</b>	<b>Q</b>	<b>5,659,753</b>
	16220 DE ENTIDADES DESCENTRALIZADAS Y AUTÓNOMAS NO FINANCIERAS	Porcentaje Forestal INAB de Madera	Q	124,777	Q	-
	<b>Total 16220 DE ENTIDADES DESCENTRALIZADAS Y AUTÓNOMAS NO FINANCIERAS</b>		<b>Q</b>	<b>124,777</b>	<b>Q</b>	<b>-</b>
<b>Total 16000 TRANSFERENCIAS CORRIENTES</b>			<b>Q</b>	<b>6,047,611</b>	<b>Q</b>	<b>5,659,753</b>
17000 TRANSFERENCIAS DE CAPITAL	17210 DE LA ADMINISTRACIÓN CENTRAL	Impuesto al Valor Agregado(IVA-PAZ) Inversión	Q	13,434,779	Q	12,581,757
		Impuesto de Circulacion de Vehiculos para Inversion	Q	1,683,483	Q	1,723,461
		Impuesto Petroleo y sus Derivados para Inversion	Q	624,772	Q	441,913
		Situado Constitucional Para Inversión	Q	12,612,613	Q	12,794,783
	<b>Total 17210 DE LA ADMINISTRACIÓN CENTRAL</b>		<b>Q</b>	<b>28,355,647</b>	<b>Q</b>	<b>27,541,913</b>
	17220 DE ENTIDADES DESCENTRALIZADAS Y AUTÓNOMAS NO FINANCIERAS	CODEDE IVA PAZ	Q	19,276,618	Q	17,315,507
	<b>Total 17220 DE ENTIDADES DESCENTRALIZADAS Y AUTÓNOMAS NO FINANCIERAS</b>		<b>Q</b>	<b>19,276,618</b>	<b>Q</b>	<b>17,315,507</b>
<b>Total 17000 TRANSFERENCIAS DE CAPITAL</b>			<b>Q</b>	<b>47,632,265</b>	<b>Q</b>	<b>44,857,420</b>

23000 DISMINUCIÓN DE OTROS ACTIVOS FINANCIEROS	23110 DISMINUCIÓN DE CAJA Y BANCOS	Fondo para el Control y Vigilancia Forestal del INAB		Q	76,731		
		NA		Q	-		
		SC-Distribucion de Petroleo y sus Derivados		Q	133	Q	15,109
		SC-Fondo para el control y vigilancia forestal de INAB		Q	954		
		SC-Impuesto Circulacion de Vehiculos		Q	16,231	Q	138,964
		SC-Ingresos Ordinarios de Aporte Constitucional		Q	5,905	Q	30,004
		SC-Ingresos Propios Municipales		Q	48,300	Q	69,868
		SC-Ingresos Tributarios IVA-PAZ		Q	43,645	Q	2,909
		SC-IUSI Funcionamiento (Por Admon. Mpal)		Q	47,557	Q	24,932
		SC-IUSI Inversion (Por Admon. Mpal)		Q	9,057	Q	2,441
		<b>Total 23110 DISMINUCIÓN DE CAJA Y BANCOS</b>		<b>Q</b>	<b>171,782</b>	<b>Q</b>	<b>360,959</b>
<b>Total 23000 DISMINUCIÓN DE OTROS ACTIVOS FINANCIEROS</b>				<b>Q</b>	<b>171,782</b>	<b>Q</b>	<b>360,959</b>
24000 ENDEUDAMIENTO PÚBLICO INTERNO	24210 DEL SECTOR PRIVADO	De bancos del sistema a corto plazo		Q	997,174		
	<b>Total 24210 DEL SECTOR PRIVADO</b>			<b>Q</b>	<b>997,174</b>		
	24430 DE ENTIDADES DESCENTRALIZADAS Y AL	Pr?stamos INFOM Fondos Externos		Q	582	Q	582
		Pr?stamos INFOM Fondos Propios		Q	23,952	Q	23,952
	<b>Total 24430 DE ENTIDADES DESCENTRALIZADAS Y AUTÓNOMAS NO FINANCIERAS</b>			<b>Q</b>	<b>24,534</b>	<b>Q</b>	<b>24,534</b>
	24450 DE INSTITUCIONES PÚBLICAS FINANCIERAS	Crédito Hipotecario Nacional		Q	9,125,447		
	<b>Total 24450 DE INSTITUCIONES PÚBLICAS FINANCIERAS</b>			<b>Q</b>	<b>9,125,447</b>		
<b>Total 24000 ENDEUDAMIENTO PÚBLICO INTERNO</b>				<b>Q</b>	<b>9,149,981</b>	<b>Q</b>	<b>1,021,708</b>

## Egresos

Municipalidad2	Tipo de Gasto	Presupuesto Vigente 2022	Presupuesto Vigente 2023
ALTA VERAPAZ - MUNICIPALIDAD DE PANZOS		<b>Q 69,368,528</b>	<b>Q 57,784,036</b>
	DEUDA PÚBLICA	Q 4,980,196	Q 5,227,909
	GASTOS DE FUNCIONAMIENTO	Q 11,356,763	Q 9,621,188
	INVERSIÓN	Q 53,031,569	Q 42,934,940
<b>Total general</b>		<b>Q 69,368,528</b>	<b>Q 57,784,036</b>



## Ventanilla Única Municipal de Empleo - VUME -

Es un espacio de alianza estratégica con las municipalidades que tiene como objetivo brindar servicios que incrementen el perfil de empleabilidad de la población a nivel local, de tal manera que incrementen sus posibilidades de inserción laboral.

A través de las ventanillas, también se brinda a la población oportunidades de formación y capacitación técnica y otros servicios de los que el MINTRAB dispone, para que la población pueda acceder a estos de una forma más ágil desde su municipio.

### Beneficios de la VUME



Para mayor  
información,  
escanea o haz  
click en el  
código QR:



## Proceso para la implementación de la VUME en el municipio

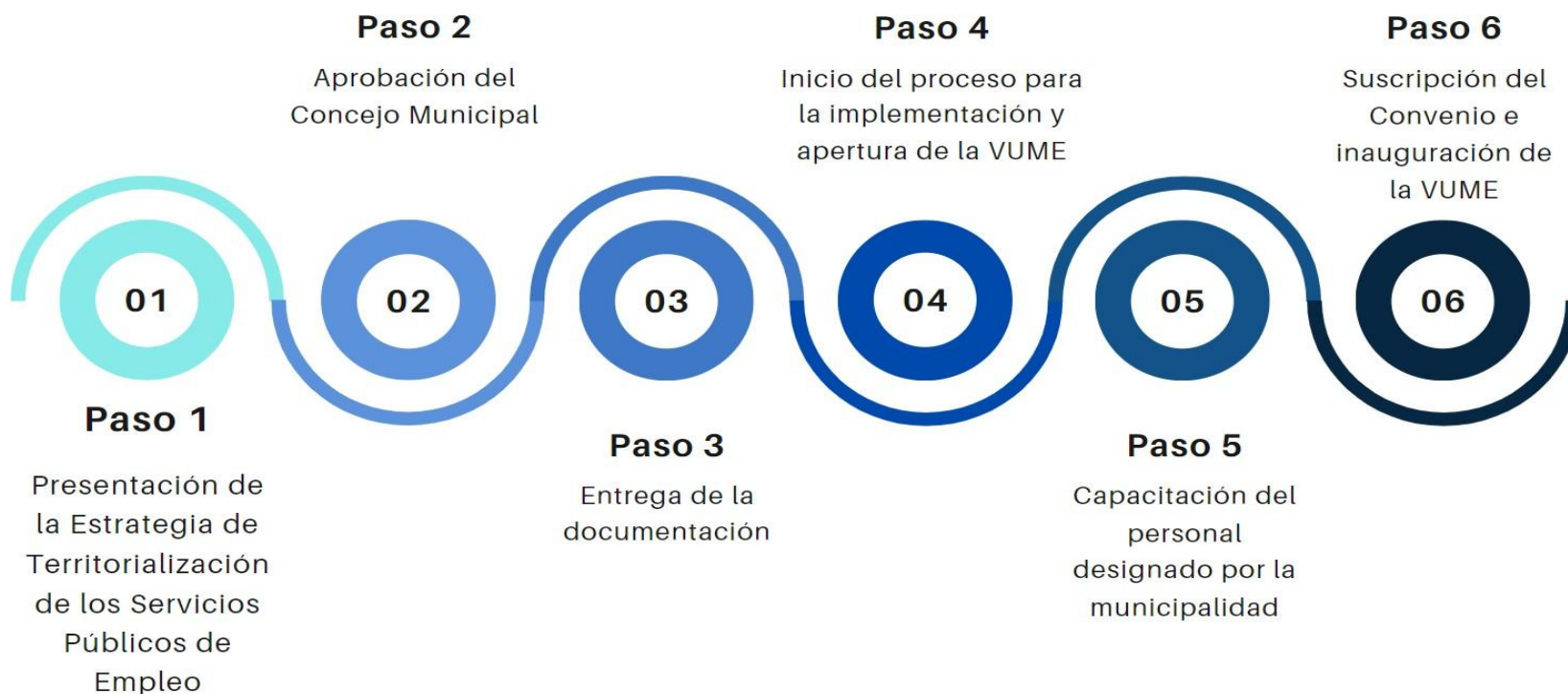



## Estrategia Nacional de Municipios y Comunidades Saludables

### Línea de tiempo

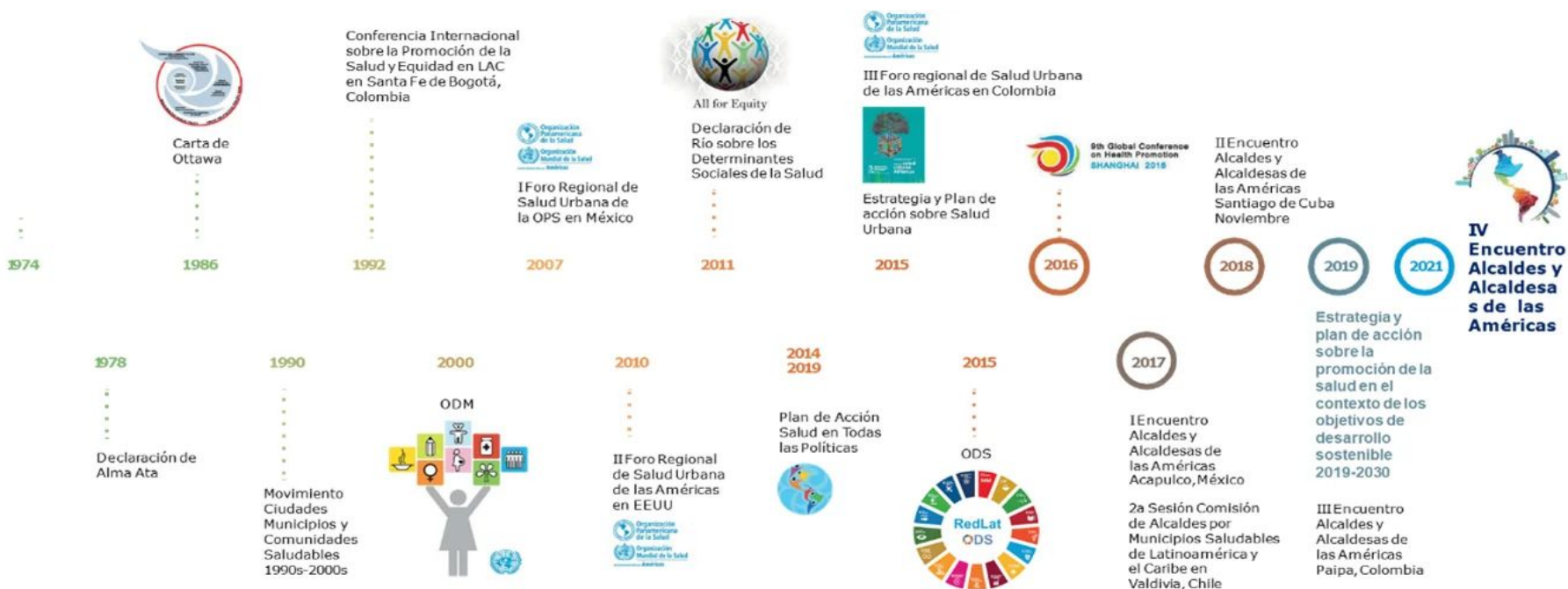

Fuente: Líneas Orientadoras para Municipios, Ciudades y Comunidades Saludables (MCCS) en la Región de las Américas (OPS/OMS, 2019).





## Estrategia Nacional de Municipios y Comunidades Saludables

### CONTENIDO

1. Municipio Saludable.
2. Intersectorialidad en Salud.
3. Mi municipio es sano. Entornos y estilos de vida Saludable.
4. Cero muertes maternas y Cero desnutrición en mi municipio.
5. Mi Municipio es verde.
6. Participación Social en Salud. Comunidades Saludables.
7. Gestión de Riesgo en Salud.

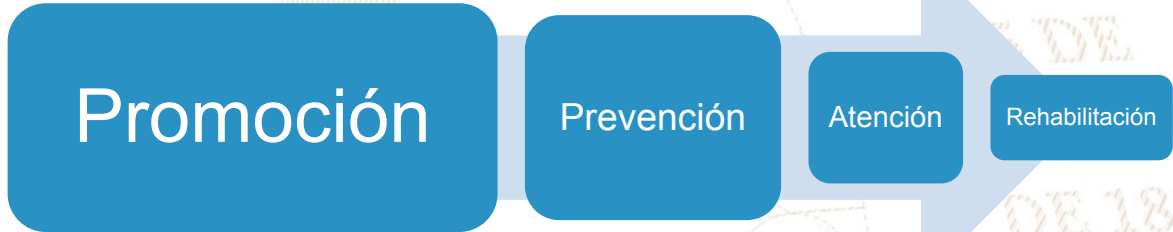

DE 1821





## Situación Actual: Tratamiento de Aguas Residuales

### OBLIGATORIEDAD MUNICIPAL



- Elaboración del Estudio Técnico de Aguas Residuales (ETAR) con el inventario de descargas del municipio, a más tardar el **30 de mayo de 2024**.
- Las municipalidades deberán cumplir con tener en operación, sistemas de tratamiento de las **2 descargas principales** a más tardar el **02 de mayo del 2025**.
- En el **02 de mayo 2027** deberán cumplir con tratar el 60% de sus descargas con los parámetros indicados en dicha etapa.
- En el **02 de mayo 2031** deberán cumplir con tratar el 100% de sus descargas con los parámetros indicados en dicha etapa.

Para la elaboración y actualización de los estudios técnicos se deberá de cumplir con el **Manual General del Reglamento de las Descargas y Reuso de Aguas Residuales y de la Disposición de Lodos. Acuerdo Ministerial Número 105-2008.**

Para el seguimiento y evaluación de aguas residuales y de aguas para reuso, los entes generadores deberán tomar a su costa, como mínimo, **dos muestras al año** y efectuar los análisis que correspondan de conformidad con los parámetros contenidos en el estudio técnico." **“Artículo 49**

Departamento	Alta Verapaz	Estudio Técnico de Aguas Residuales	Vigente	Descargas que el Inventario Reporta	2
Municipio	Panzós	Plantas de Tratamiento en Operación	0	Plantas de Tratamiento sin Operación	2

# REGLAMENTO 164-2021

El Acuerdo Gubernativo 164-2021, **Reglamento para la Gestión Integral de Residuos y Desechos Sólidos Comunes** es un esfuerzo en conjunto del Organismo Ejecutivo, las Municipalidades y todos los habitantes de Guatemala para solucionar progresivamente una problemática que es conocida comúnmente como "Basura" a Nivel Nacional.



**ENTRÓ EN VIGENCIA  
EL 11 DE AGOSTO DE 2021**

Escanea el Código QR o visita el sitio web [www.marn.gob.gt/Reglamento-164-2021](http://www.marn.gob.gt/Reglamento-164-2021) para conocer a detalle los plazos y obligaciones que establece este Reglamento.

### ¿Quiénes son los entes que deben cumplir este Reglamento?

Estas son algunas de las consideraciones que debes tener en cuenta, si tú, como persona individual o jurídica, pública o privada, nacional o extranjera, desarrollas alguna de las siguientes actividades en cualquier parte del territorio del país:

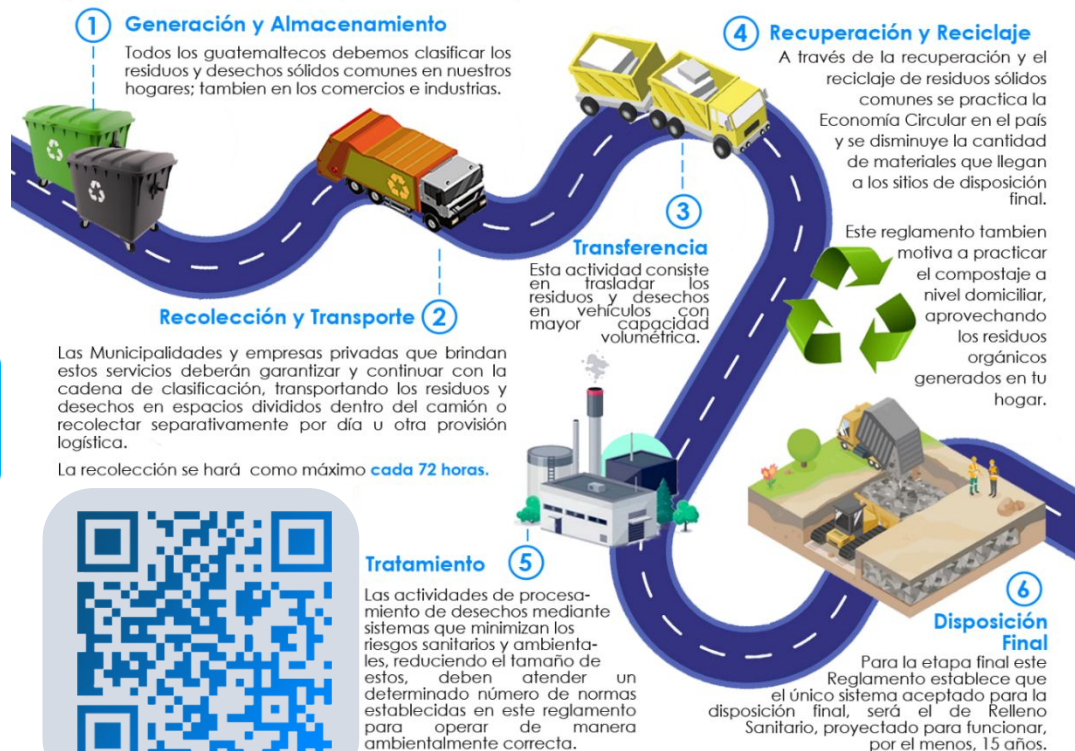

DE 1827



# CLASIFICACIÓN DE LOS RESIDUOS Y DESECHOS SÓLIDOS COMUNES

El MARN invita a Clasificar los Residuos y Desechos Sólidos Comunes que generes en tu hogar, comercio, industria y cualquier espacio público del Municipio; según lo establecido en el Acuerdo Gubernativo 164-2021 para proteger el medio ambiente de tu entorno.



Escanea el Código QR para Descargar la Guía de Identificación Gráfica y conocer más sobre la Clasificación.



## ORGÁNICO

¿Qué debo colocar en esta Clasificación?

Son productos de origen animal y vegetal, principalmente de los restos de alimentos, agricultura y jardinería. *Algunos ejemplos:*



## INORGÁNICO

¿Qué debo colocar en esta Clasificación?

Son productos que no están compuestos de materia vegetal o animal y son de difícil descomposición por microorganismos. *Algunos ejemplos:*



Todos los demás residuos que se contaminen con aceites, líquidos y otros materiales que les haga perder el potencial de ser reciclados.



## RECICLABLE

¿Qué debo colocar en esta Clasificación?

*Algunos ejemplos:*



Escanea el Código QR para conocer más sobre la Clasificación

## Información Agroclimática



Para acceder al detalle de la información,  
escanea el código QR.



## Generalidades

Documento elaborado por el equipo de trabajo conformado por los departamentos de: El Centro de Información Estratégica Agropecuaria, Laboratorio de Información Geográfica, Cobertura Vegetal y Uso de la Tierra, y Departamento de Suelos, de la Dirección de Información Geográfica, Estratégica y Gestión de Riesgos -DIGEGR- del Ministerio de Agricultura, Ganadería y Alimentación -MAGA-.

### Características del municipio:

- Geográficas
- Biofísicas
- Productivas

### Temáticas:

- Mapa de características geográficas y biofísicas
- Capacidad de uso de la tierra
- Serie de suelos (Simmons 1,959)
- Descripción de las principales características
- Condiciones climáticas
- Cobertura vegetal
- Uso de la tierra año 2,020
- Fechas promedio de etapa fenológica ciclo de primera (cultivo de maíz/ frijol).

Se exponen las **potencialidades** y **limitaciones** del municipio en forma general.



# INFORMACIÓN AGROCLIMÁTICA

## Municipio de Panzós, Alta Verapaz

### Características geográficas y biofísicas

El municipio se localiza al este del departamento colinda;  
**Al norte:** con los municipios de Senahú y Cahabón.  
**Al este:** con El Estor, Izabal; al sur con Río Hondo y Teculután, Zacapa.  
**Al oeste:** con Santa Catalina la Tinta del departamento de Alta Verapaz.

Su extensión es de 728.88 km<sup>2</sup>, equivalentes al 6.9% del departamento. El municipio registra altitudes menores 3,000 msnm, predominando altitudes menores a 500 msnm en un 66.5% de la superficie del municipio.

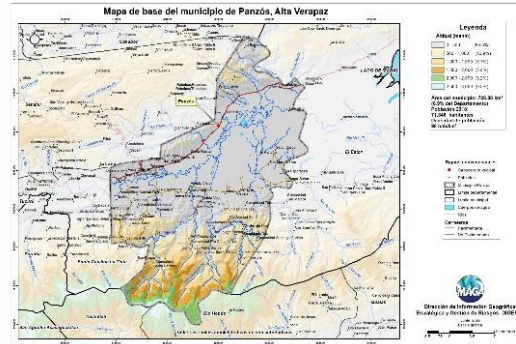

### Capacidad de Uso de la Tierra

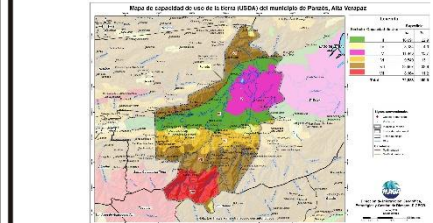

De acuerdo al mapa, para el municipio se presenta las siguientes categorías de uso: agrícola (III-IV) con un 27.2%, agroforestal (VI) en un 13.1%, aptitud forestal de producción (VII) con 32.8%, seguido de la clase para la conservación de la biodiversidad y fuentes de agua (V y VIII) 26.9%.

### Serie de suelos

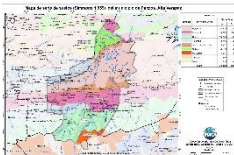

Respecto a las principales características de los suelos, estos provienen principalmente de aluvión (Polochic), calizas (Chacalté) y esquistos (Civijá), esto implica suelos de profundos a poco profundos, con drenaje deficiente en el valle y bueno en partes altas, altamente erosionables, con relieves planos a kársticos inclinados y ondulados, y de baja a alta fertilidad natural.

### Condiciones Climáticas

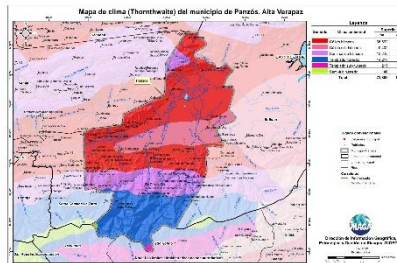

Respecto a condiciones climáticas, predomina el clima Cálido (24.4° - 27.8°C) en el 63.2% del territorio, seguido del Templado (17.1° - 20.7°C) en un 19.8%, Semicálido (20.8°-24.3°C) en el 16.8%, y el Semifrío (13.3°-17.0°C) en el restante 0.2%. Con respecto a la humedad el 86.6% del territorio es húmedo, con precipitaciones que oscilan entre 2,001 y 4,000; el restante 13.4% presenta rangos de 1,001 a 2,000 mm anuales. Dada la distribución de la precipitación pluvial, en época seca (noviembre a mayo) se requiere de riego. Dentro de las principales amenazas naturales están la ocurrencia de inundaciones en categoría muy alta (julio a agosto) y heladas en categoría alta (diciembre a febrero). (MAGA, 2012).

### Cobertura Vegetal y Uso de la Tierra

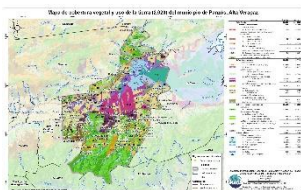

1. El 0.28% corresponde al territorio artificial: tejido urbano, cementerio, pistas de aterrizaje, zonas de extracción minera y zonas verdes recreativas.
2. En el 49.44% del territorio se encuentra el uso agrícola con cultivos de: maíz, frijol, arroz, palma de aceite, hule, cítricos, cardamomo, pastos, sistemas agroforestales, huertos y viveros.
3. Predomina la presencia de Bosques (latifoliado) en un 30.13%. Y en un 9.82% existen los medios semi-naturales como: plantaciones de conífera y latifoliada, vegetación arbustiva baja (matorral y/o guamil) y playas, dunas o arenales.
- 4 y 5. Finalmente se encuentran zonas húmedas y cuerpos de agua (como ríos o lagunas) con el 9.05% y 1.26% respectivamente.

### Fecha promedio de etapa fenológica (cultivo de maíz / frijol)



## ¿Qué son?

Son centros en donde se imparten cursos de capacitación técnica laboral y formación emprendedora; en espacios físicos proporcionados por la comunidad, municipalidades, organizaciones no gubernamentales, iglesias y otros.

## ¿Cuál es su objetivo?

Contribuir al desarrollo de oferta formativa vinculada a familias ocupacionales y cualificaciones con significación en el empleo, que proporcione la formación adecuada a personas jóvenes y adultas para su inserción en el mercado productivo y que responda a la demanda laboral.

## Alianzas

Se realizan alianzas con municipalidades y otras organizaciones quienes proveen espacio físico y equipo para implementar los cursos.

También el Ministerio de Educación a través de la Dirección General de Educación Extraescolar, facilita equipo en diversas áreas e instructores para atender a los estudiantes.







## Oportunidades

- Capacitarse en áreas técnicas con demanda productiva.
- Desarrollo de competencias para la vida, el trabajo y la formación emprendedora como ejes transversales para fortalecer la empleabilidad.
- Desarrollo de habilidades blandas en los jóvenes y adultos que participan en los cursos de formación.
- Disminución de la brecha entre educación y empleo a través de los cursos de formación.





## ¿Qué son?

Son centros de formación y capacitación extraescolar, asociadas al área agropecuaria en donde el campo o parcela de tierra es el espacio de aprendizaje, en el cual los participantes aprenden, fortalecen y tecnifican sus conocimientos y capacidades con la orientación de especialistas técnicos para el aprovechamiento de los recursos en el marco del Programa de Alimentación Escolar, PAE.

## ¿Cuál es su objetivo?

Promover buenas prácticas agropecuarias a través de la formación y capacitación, desarrollando competencias asociadas al área agrícola y pecuaria para tecnificar capacidades técnicas de los participantes para constituirse en proveedores del Programa de Alimentación Escolar, para obtener el certificado de Productor Agropecuario con Especialidad en Alimentación Escolar.

## Alianzas

Se realizan alianzas con municipalidades y otras organizaciones gubernamentales y no gubernamentales quienes: autorizan y gestionan el uso de un espacio físico de terreno, proporcionan insumos, servicios básicos y personal para mantenimiento.

- Certificación de la formación modular a través del Programa Centros Municipales de Capacitación y Formación Humana, CEMUCAF.
- Certificación de la Competencia Técnico Laboral para acreditar “Productores Agropecuarios con Especialidad en Alimentación Escolar.
- Dotación de Módulos Formativos físicos o digitales para el desarrollo de procesos formativos.
- Transferencia Metodológica a técnicos de las ETCAE.





## Oportunidades

- Formación, capacitación y tecnificación.
- Productores locales acreditados y certificados en competencias agropecuarias.
- Desarrollo comunitario y reactivación de la economía local.
- Reducción de barreras de género.
- Empoderamiento de la mujer.
- Prevención de la migración irregular.
- Desarrollar habilidades de lectoescritura y matemática funcional, así como completar sus ciclos educativos a través de modalidades flexibles.
- Vínculo entre las OPF y Productores Locales para la provisión y suministro de alimentos como lo establece la Ley de Alimentación Escolar.







### ¿Qué son?

Son espacios comunitarios educativos que, mediante el uso de herramientas tecnológicas y metodologías innovadoras, facilitan a la población educativa el desarrollo y fortalecimiento de procesos formativos pertinentes a su contexto y necesidades. Está dirigido para estudiantes del Sistema Educativo Nacional.



### Alianzas

- ✓ Se gestiona la firma de convenio con las Municipalidades por 5 años para que apoyen con el espacio físico, pago de internet, energía eléctrica y seguridad.
- ✓ El Ministerio de Educación designa al instructor y facilita el equipamiento en coordinación con la cooperación.



### ¿Cuál es su objetivo?

Propiciar el desarrollo de la población a través de procesos de aprendizajes significativos, autónomos y colaborativos, mediante el uso de herramientas tecnológicas, en un modelo educativo flexible, pertinente y de calidad.





## Oportunidades

- Iniciar o continuar estudios en forma gratuita en el Programa Nacional de Educación Alternativa PRONEA
  - En el Nivel de Educación Primaria (de 13 años en adelante)
  - Nivel de Educación Media ciclo básico (de 15 años en adelante) y diversificado (de 17 años en adelante).
  - Avanzar a su propio ritmo.
  - Si ha extraviado su papelería de estudios, puede solicitar una evaluación por suficiencia para acreditar su formación y continuar estudiando.
- Acceso a computadoras e internet en forma gratuita para procesos formativos.
- Acompañamiento por parte de un tutor.



LIBERTAD  
15 DE  
SEPTIEMBRE  
DE 1821

### Análisis de seguridad en el municipio de Panzós

Tendencia histórica de la incidencia criminal

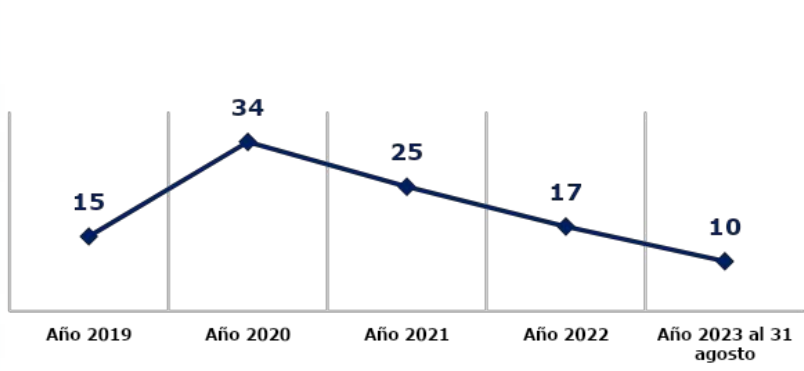

Hechos delictivos comparados

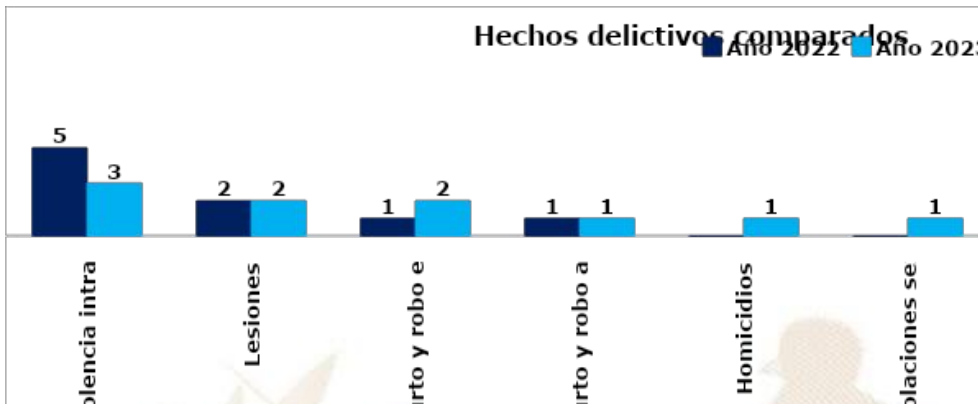

#### Análisis:

- ❑ En el ranking de criminalidad, el municipio de Panzós se ubica en la 132ª posición a nivel nacional.
- ❑ En el año 2023, violencia intrafamiliar registra una disminución del 40% en comparación con el año 2022.
- ❑ En el año 2023, se reporta un incremento de 1 homicidio, en comparación con el año 2022, lo que representa el 100%.
- ❑ Los hechos registrados han ocurrido los días jueves, viernes y sábado en horario de 08:00 a 16:00 horas.
- ❑ Focalización de los servicios institucionales: en mercado central, diferentes centros educativos y calles principales.
- ❑ Las rutas que se comunican con el municipio son: ruta al Polochic e Izabal.
- ❑ No se registra ninguna presencia de pandilla en el sector.

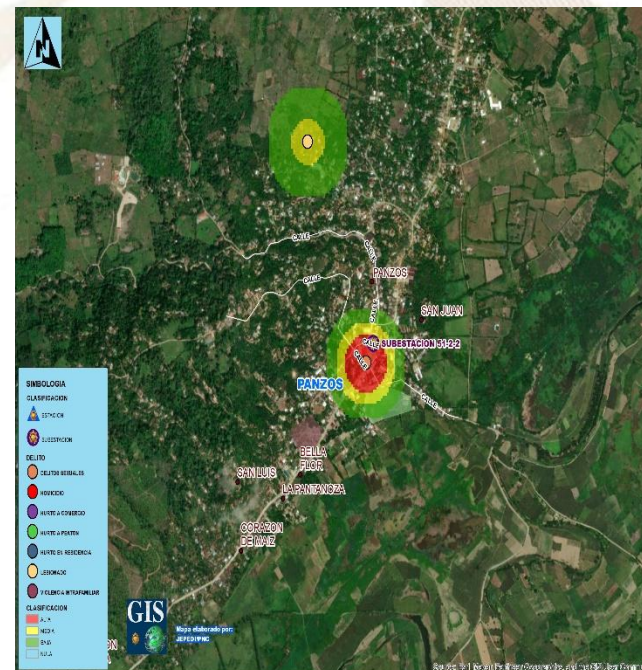



## Gestión integral de la seguridad

### ❑ **Objetivo institucional en el municipio**

Realizar actividades operativas (patrullajes, puestos fijos y operativos policiales) en los lugares donde se han registrado hechos negativos y donde exista más aglomeración de personas (plazas, mercados, paradas de buses, eventos deportivos u otros), para garantizar la vida, la integridad física y la seguridad de las personas y sus bienes.

### ❑ **Servicios policiales**

Dependencia policial	Talento humano	Recurso de movilidad		Tasa de policías por habitantes	Kilómetros que recorre cada unidad policial
		Vehículos	Motocicletas		
Subestación 51-22, Panzos	10	2	4	Se dispone de 1 policía por cada 10,000 habitantes.	1 unidad policial cubre 152K <sup>2</sup> de demarcación.
<b>Otras dependencias policiales de apoyo</b>					
Delegación de la Subdirección General de Prevención del Delito (Cobán)	14	1	--		
Delegación de la División Especializada en Investigación Criminal (Cobán)	36	4	1		
Delegación de la División Nacional Contra el Desarrollo Criminal de las Pandillas (Cobán)	18	1	1		
Delegación de Seguridad Turística (Cobán)	11	2	3		
Delegación de la División de Protección a la Naturaleza (Cobán)	11	2	3		

### ❑ **Coordinación interinstitucional**

✓ Con instituciones del sector justicia, salud, educación y autoridades locales.

## Sistema de Información Cultural - SIC -

### ¿Qué es el Sistema de Información Cultural SIC?

Es una herramienta virtual al servicio de la sociedad. Registra, sistematiza y difunde información sobre la cultura diversa de nuestro país a nivel nacional.

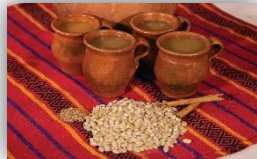

**MUNAG**  
Museo Nacional de Arte de Guatemala  
The明珠 of Guatemalan Culture



### ¿Qué encontramos en el SIC?

Información de más de 500 lugares del patrimonio cultural y natural, más de 130 recetas de gastronomía tradicional; manifestaciones de la espiritualidad y religiosidad popular; escuelas y universidades de arte y cultura; legislación cultural; premios y reconocimientos para artistas, académicos y gestores culturales.

Una biblioteca virtual, noticias, vídeos culturales... y mucha más información de la rica y variada cultura de Guatemala.

## Registro Nacional de Artistas - RENART -

En el SIC también se encuentra el **Registro Nacional de Artistas RENART**:

- El RENART permite conocer cuántos artistas hay a nivel nacional. Apoyar a visibilizarlos y ampliar posibilidades de ofertar sus servicios artísticos.
- Actualmente hay más de 5,300 artistas registrados de los diversos municipios de Guatemala.
- Cada artista se registra por iniciativa y voluntad propia. Al registrarse recibe una certificación llamada **Número Único de Artistas -NUA-**. Este certificado puede ser utilizado convenientemente para gestionar apoyos en el Ministerio de Cultura y Deportes, y en otras instituciones nacionales y extranjeras.
- En el SIC el artista encontrará un tutorial que le guiará para registrarse en el RENART.



[sicultura.gov.gt](http://sicultura.gov.gt)





La información cultural en el SIC, se puede encontrar desglosada por municipios:

Por ejemplo, en el municipio de **Panzós**, departamento de Alta Verapaz, se encuentra la siguiente información de sus recursos culturales:

Tipo de recurso cultural registrado:	Cantidad
Patrimonio Cultural Material o Tangible (Bienes inmuebles, muebles y sitios arqueológicos)	2
Patrimonio Cultural Inmaterial o Intangible (Arte Tradicional, Gastronomía Conocimientos y Oficios Tradicionales, etc.)	0
Patrimonio Natural (Reservas de la biósfera, monumentos naturales, reservas y parques nacionales, etc.)	0
Arte (Grupos artísticos y Artesanos)	4
Educación y Formación Cultural (Academias de Arte, Academias de Idiomas, Centros de Investigación, Conservatorios de Música, etc.)	0
Espacios Culturales (Centros Culturales, Museos, Teatros y Auditorios, Bibliotecas, etc.)	2
Gestión Cultural (Asociaciones Culturales, Comités de Cultura, Fundaciones Culturales, Cofradías y Hermandades, etc.)	0
Casa de Desarrollo Cultural	0

## ¿Cuántos artistas hay en mi municipio?

Cada municipio, puede conocer quiénes, cuántos y dónde están sus artistas a través del **RENART**.

En el municipio de **Panzós**, departamento de Alta Verapaz, está registrado **1 artista**: de artes visuales, escénicas, música, literatura y cinematografía.



## Oficinas Municipales de Agua y Saneamiento - OMAS -



¿Qué es una Oficina Municipal de Agua y Saneamiento –OMAS-?



Es la oficina técnica municipal creada con el propósito de fortalecer la gestión sostenible y la prestación de los servicios de agua potable y saneamiento.

- 🔵 Agua potable
- 🔵 Aguas residuales (negras)
- 🔵 Residuos y desechos sólidos (basura)



**OMAS** Beneficios de contar con una OMAS

1



**ECONÓMICOS**

Mejora la recaudación por la prestación de los servicios de agua y saneamiento

**POLÍTICOS**

Reduce conflictos sociales mejorando la gobernabilidad e integridad.



2

3



**TÉCNICOS**

Optimiza la coordinación interinstitucional

**SOCIALES**

Contribuye a la reducción de índices de desnutrición, mejora la salud y el bienestar general de la población



4



Oficinas Municipales de Agua y Saneamiento - OMAS -



## PLANTA TURÍSTICA REGISTRADA

- ❖ Se registran establecimientos de hospedaje, agencias de viajes, academias de español, transporte turístico terrestre y guías de turistas. A través de este registro cada municipio puede conocer cuántos y cuáles empresas y servicios turísticos están registrados y dónde están ubicados.
- ❖ En el sitio <https://registro.inguat.gob.gt/> se puede consultar el directorio de servicios turísticos registrados, así como los formularios y requisitos para solicitar la inscripción.

- ❖ Para incrementar el nivel de calidad de los servicios turísticos el INGUAT otorga a las empresas registradas y a los restaurantes que cumplen con los requisitos de la normativa técnica, los distintivos “sello Q”, “sello Q Verde” y “bioseguridad turística”.



Escanea el código QR para acceder al registro de servicios turísticos:



En el municipio de PANZÓS, departamento de ALTA VERAPAZ, se registra:

### SERVICIOS TURÍSTICOS

- 0 Academias de Enseñanza de Español como Segundo Idioma.
- 0 Agencias de Viajes.
- 0 Guías de Turistas.
- 9 Establecimientos de Hospedaje, siendo 3 de ellos **Aptos para la Actividad Turística** con disponibilidad de 42 Habitaciones y 133 Plazas Cama.
- 4 Empresas de Transporte Turístico Terrestre con disponibilidad de 5 unidades y un total de 146 asientos.

### DISTINTIVOS DE CALIDAD

Los Distintivos de Calidad y Sostenibilidad Turística son otorgados a los servicios turísticos que garantizan a sus clientes, la implementación de un proceso de mejora continua y el cumplimiento de estándares de calidad y sostenibilidad en sus operaciones.

Los servicios turísticos que cuentan con este Distintivo que otorga el INGUAT de manera gratuita, han pasado por un proceso interno en donde se establecen controles en los procesos y servicios, para la satisfacción de los turistas, así como la seguridad y confort de las instalaciones.

Para mayor información: [calidad.turistica@inguat.gob.gt](mailto:calidad.turistica@inguat.gob.gt)

## Política para la Generación y Recaudación de Ingresos Propios - PGRIP - Panzós, Alta Verapaz



### Contexto

Durante el 2022 el INAP asistió técnicamente a 106 municipalidades para elaboración de la Políticas para la Generación y Recaudación de Ingresos Propios, con el objetivo de apoyar a las municipalidades en la elaboración de un documento que contenga lineamiento que le permitan a mejorar la recaudación de ingresos propios convencionales y no convencionales.

### Política para la Generación y Recaudación de Ingresos Propios – PGRIP- Panzós, Alta Verapaz

Aunque las propuestas de PGRIP han sido diseñadas según las necesidades de cada contexto, todas ellas parten de una matriz común en la que se expone



#### Diagnóstico

El déficit fue la causa de no cumplir con la meta de recaudación de tributos, además de no existir mayores fuentes de ingresos no tributarios, los proyectos ejecutados en años anteriores ocasionaron gastos de mantenimiento pero sin ingresos.

### Esquema General de PGRIP

<b>Auto diagnóstico financiero de la municipalidad</b>	Muestra los déficits presupuestarios y las brechas que se generan por la falta de ingresos propios, identificando las tasas, arbitrios e impuestos que la municipalidad puede cobrar pero que no está cobrando y las razones por las cuales no lo hacen.
<b>Identificación de Potenciales</b>	Fuentes potenciales de ingresos no convencionales que permitan diseñar estrategias para hacer efectiva su recaudación.
<b>Lineamientos para la generación de ingresos convencionales</b>	Evaluación de los ingresos propios convencionales que la municipalidad está dejando de percibir, propuestas de mecanismos para mejorar los ingresos (arbitrios, tarifas e impuestos que puede cobrar la municipalidad de acuerdo a la normativa vigente).
<b>Lineamientos de acción para ingresos no convencionales</b>	Propuesta de los ingresos no convencionales que se pueden obtener en base al potencial económico y los recursos físicos y naturales disponibles en el municipio, así como de los mecanismos que se pueden aplicar para generar estos ingresos.



## Identificación de Potenciales

**Elementos del paisaje:** La Balza, las cuevas, agua caliente, Sitios arqueológicos: ruinas de Pueblo viejo.

**Recursos económicos productivos:** Cultivos: Palma, cardamomo, maíz, chile verde, frijol, arroz; pesca artesanal, ganadería, crianza avícola y porcina.

**Recursos recreativos, deportivos y culturales:** Estadio Erick Dahinten Rochow, canchas deportivas.

## Lineamientos para la generación de ingresos convencionales

- **Lineamiento 1,** Servicios públicos y la DAFIM se ocuparán de verificar y actualizar el listado de los usuarios adscritos para realizar el pago de canon de agua.
- **Lineamiento 2,** Reglamentar el uso del turicentro, las piscinas y baños sanitarios, actualizando la tasa municipal por el uso de estos servicios..
- **Lineamiento 3,** Registrar y mapear a los usuarios que soliciten la instalación de agua potable y verificar que otros servicios se tienen en el inmueble para unificar el cobro por dicha tasa municipal.

## Lineamientos para la generación de ingresos no convencionales

**Lineamiento 1** La Municipalidad de Panzós promoverá por todos los medios a través del Centro de Atención al Turismo bajo la administración de la municipalidad. Se brinda información sobre los senderos, cuenta con baños y salas de descanso y para ingerir alimentos, piscinas y aguas termales y área de pesca recreativa.

**Lineamiento 2,** . Crear la escuela de pesca recreativa sostenible, en donde se cobre la tarifa por la enseñanza de la pesca recreativa municipal y así promover el turismo responsable en el municipio

**Lineamiento 3,** El Centro de Atención al Turismo junto con el apoyo de la DAFIM, CODEDE y el Concejo Municipal, diseñará paquetes turísticos municipales para promover el Complejo Turístico Rax Há, en donde se implementará el cluster turístico que incluya servicios de traslado, alimentación y guía para que el turista local y extranjero para que disfruten de la estadía y de las amenidades que ofrece el lugar y servicios (baños y salas de descanso y para ingerir alimentos, piscinas, área para pesca recreativa, servicio de atención al visitante, área de recreación con servicios de alimentación).

## Monitoreo Índice de Gobernanza en Seguridad Alimentaria y Nutricional (SAN)



Esta herramienta tiene como finalidad la autoevaluación del desempeño de la COMUSAN y la calidad de su gestión, asimismo conocer las potencialidades y áreas a mejorar de dicha comisión en un momento determinado, definiendo un índice de gobernanza en SAN que permita la toma de decisiones consensuadas y oportunas por la COMUSAN.

Esta herramienta consiste en una aplicación que por medio de algoritmos, combina datos de 31 variables y 7 indicadores para definir un Índice de Gobernanza en SAN.



Participación: **6 variables**  
Equidad: **5 variables**  
Transparencia: **3 variables**  
Eficiencia: **4 variables**  
Capacidad de respuesta institucional: **8 variables**  
Coordinación: **3 variables**  
Marco regulatorio: **2 variables**

El Índice de Gobernanza se clasifica en tres niveles:

-  Nivel débil de Gobernanza en SAN: **Entre 0% y 49.99%**
-  Gobernanza en SAN aceptable: **Entre 50% y 79.99%**
-  Gobernanza en SAN totalmente aceptable: **Entre 80% y 100%**



SEPTIEMBRE  
DE 1821

Índice de Gobernanza en SAN

Municipio de Panzós

Información	Datos	Ranking Departamental	Ranking Municipal	Mapa
-------------	-------	-----------------------	-------------------	------



Monitoreo de Gobernanza en SAN



Año 2023

Cuatrimestre q1

Departamento Alta Verapaz

Municipio Panzós

- Débil (Red) entre 0% y 49.99%
- Acceptable (Yellow) entre 50% y 79.99%
- Totalmente Acceptable (Green) entre 80% y 100%

Índice de Gobernanza en SAN

**79%**

Gobernanza **Acceptable** en SAN

Resumen de Indicadores

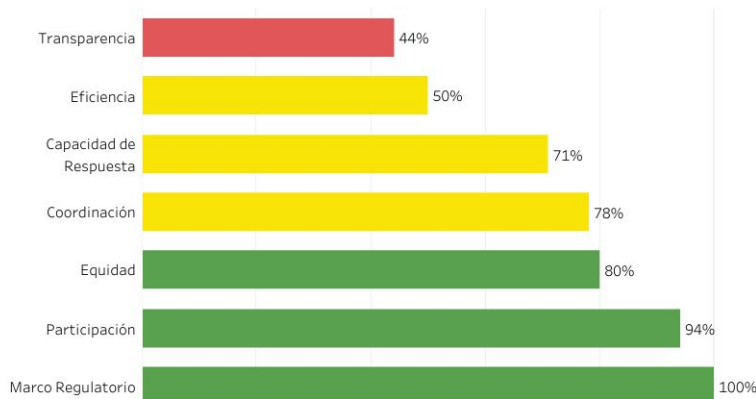

Mapa de Ubicación





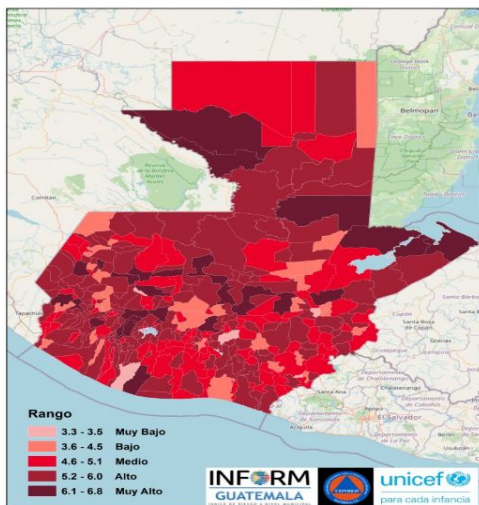

## Estructura



**INFORM Guatemala**, es una herramienta nacional, abierta, objetiva y transparente que sirve para valorar el riesgo de desastres, a partir de la identificación de amenazas, vulnerabilidades y capacidades de respuesta en los 340 municipios del país.

**SIMPLIFICA e INTEGRA**  
Información sobre el riesgo de desastres a nivel municipal en Guatemala

## TOMA DE DECISIONES



### Escala 0—10



## ALTA VERAPAZ, PANZOS

### Clasificación de Riesgo

**MEDIO**

El municipio presenta recurrencia de eventos naturales y degradación ambiental, con factores que reflejan vulnerabilidad y falta de capacidades / recursos para la respuesta ante eventos de distinto origen.

### Índice de Riesgo de Desastres

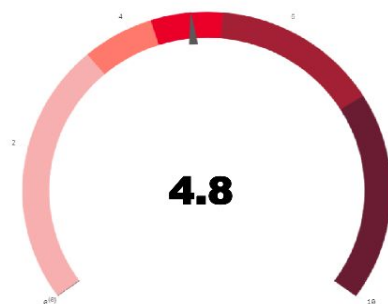

### Mapa municipal



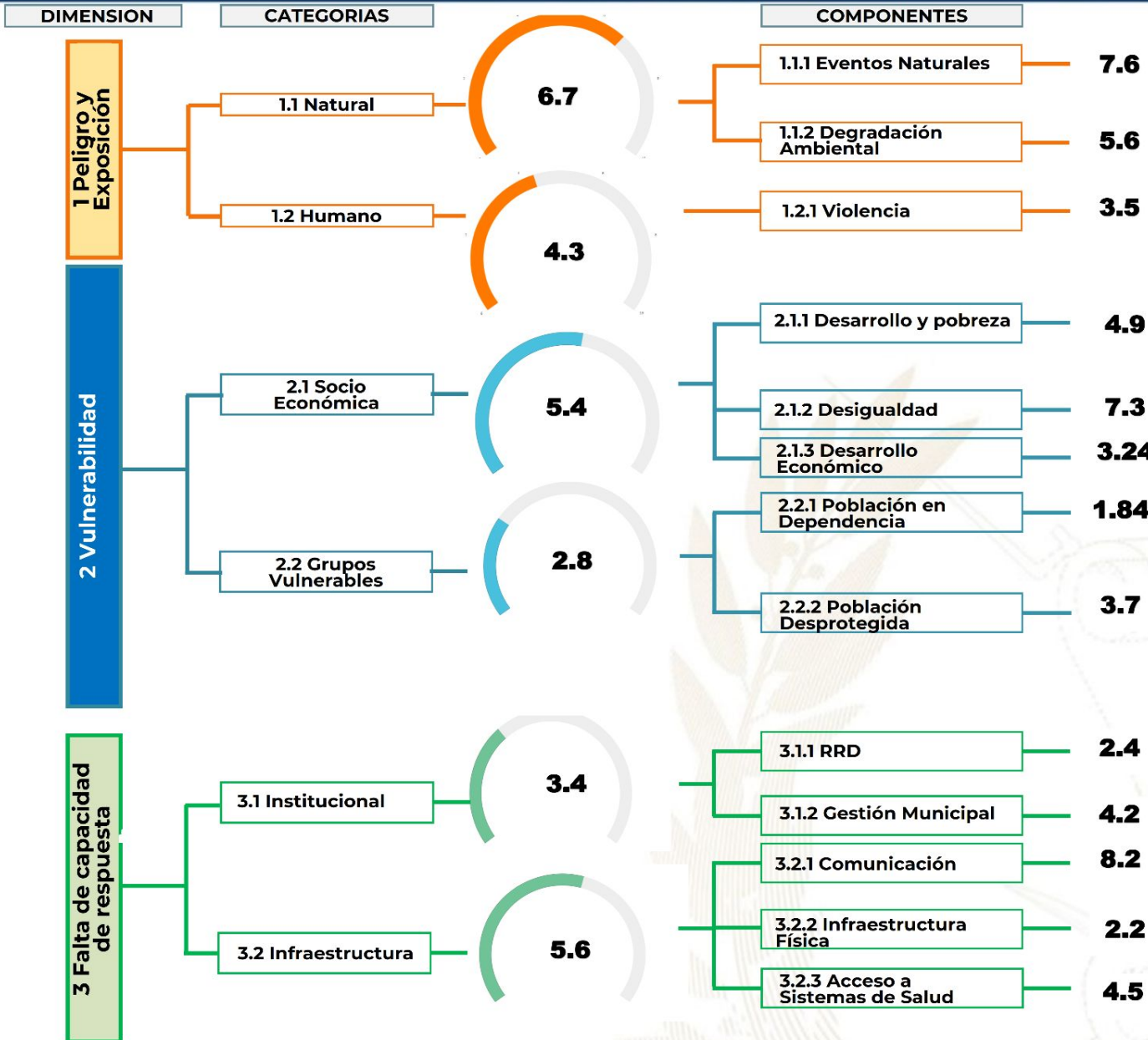

### Procesos importantes para seguimiento:

- Ordenamiento territorial
- Plan Municipal de Respuesta
- Marco Nacional de Recuperación
- Normas para la Reducción de Desastres 1-4
- AGRIP
- Conformación de Coordinadoras para la Reducción de Desastres.
- Integración de Instancias Municipales para la Gestión Integral del Riesgo de Desastres.

Escala de 0—10 (menor a mayor índice de acuerdo a la metodología INFORM GT).

## Oferta Programática Dirigida a los Gobiernos Locales

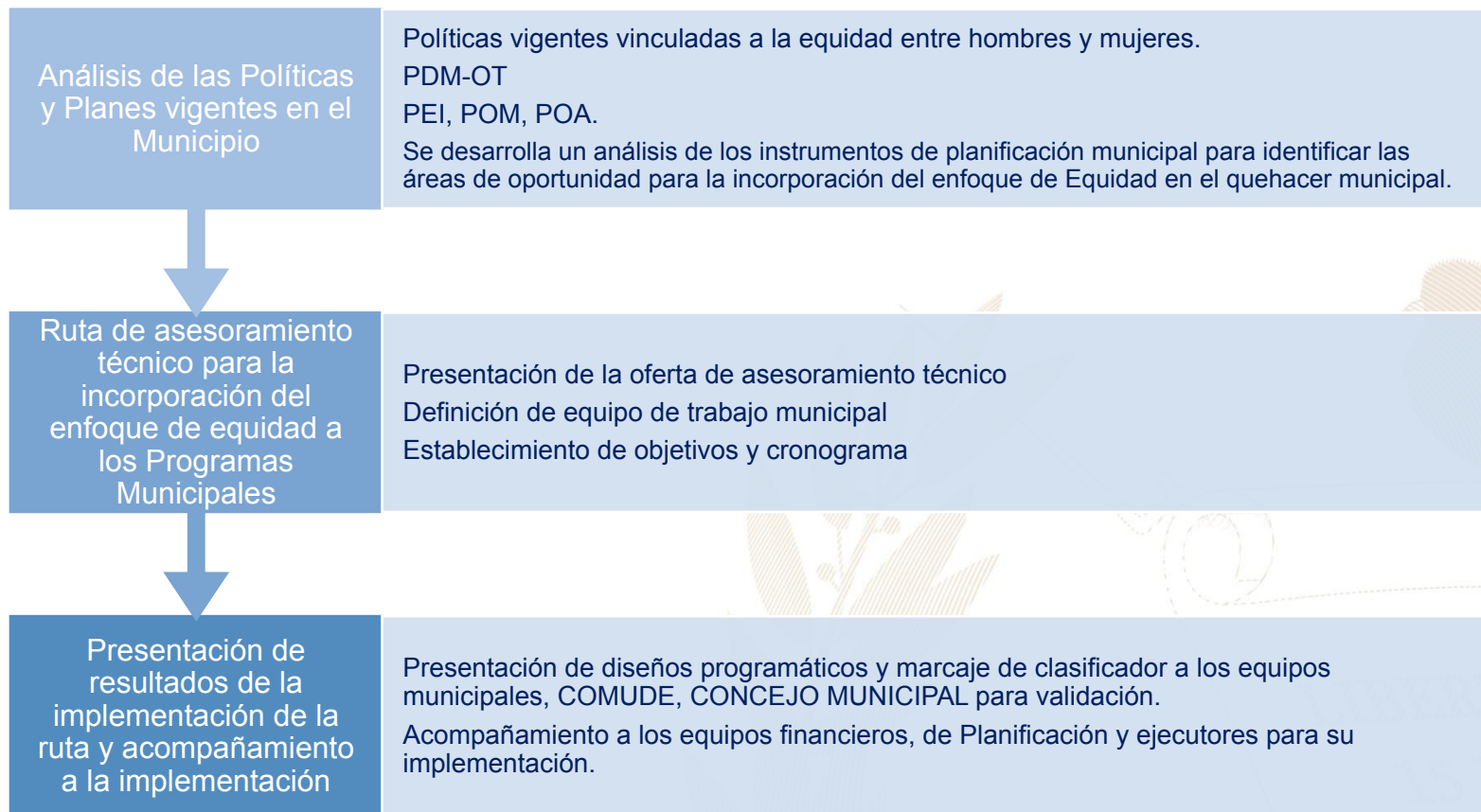

Más información aquí

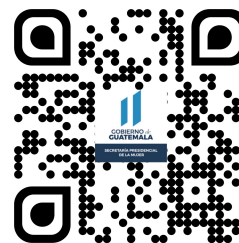



## Panzós, Alta Verapaz



### Educación, capacitación y formación

- Brindar información, asesoría y orientación a las mujeres del municipio, especialmente sobre sus derechos.
- Coordinar con las instituciones del gobierno central las acciones y políticas públicas relacionadas con los derechos de las mujeres.
- Promover la participación comunitaria de las mujeres en los distintos niveles del Sistema de Consejos de Desarrollo Urbano y Rural.
- Se desarrollan talleres, diplomados, capacitaciones, cursos sobre perspectiva de género, violencia sexual, empoderamiento de las mujeres, violencia intrafamiliar.

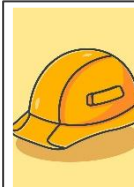

### Emprendimiento y/o productividad

- Promover las capacidades productivas de las mujeres contribuyendo a su mejor calidad de vida.
- Promover cursos de capacitación en diferentes áreas productivas que les permitan acceder al campo laboral y al microemprendimiento.



### Asistencia social

- Gestión y coordinación de apoyo en servicios médicos, terapias psicológicas, jornadas médicas, transferencias monetarias y entrega de alimentos, coordinación del servicio médico de ambulancia para la atención de las personas que lo requieran.
- Brindar apoyo psicológico en: casos de violencia intrafamiliar y violencia sexual.



### Cultural

- Conmemoración de fechas importantes sobre la diversidad temática de género, así como, la promoción de actividades de ocio, recreación y deporte.
- Participación en festivales, ferias y demás actividades del municipio.

El **Índice de Desarrollo Humano Municipal (IDH-M)** describe el nivel de bienestar en una sociedad a partir de tres dimensiones básicas: educación, salud y nivel de vida. El IDH-M se mide entre 0 y 1, siendo 1 el mayor nivel de desarrollo humano.

A partir de los resultados del XII Censo Nacional de Población (INE, 2019), el **IDH-M para el municipio de Panzós fue de: 0.51**. Este valor se encuentra por debajo del promedio del IDH-M en el departamento de Alta Verapaz (0.56) y por debajo del promedio del IDH-M (0.63).

Las dimensiones del IDH-M que presentan mayor oportunidad de mejora en Panzós son: **educación y nivel de vida**.

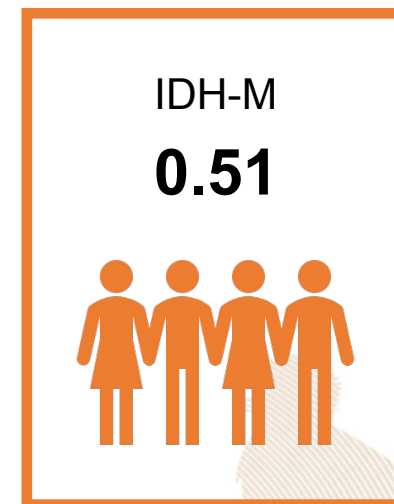

0.34

### Educación

Esperanza educativa;  
Escolaridad



0.71

### Salud

Acceso a agua y saneamiento;  
Materiales de pared y piso;  
Supervivencia de hijos nacidos vivos



0.53

### Nivel de Vida

Escolaridad de PEA;  
Número de dormitorios por persona;  
Tipo de ocupación de Población Ocupada;  
Categoría ocupacional de Población Ocupada;  
Ubicación geográfica

#### Referencias:

Instituto Nacional de Estadística de Guatemala (INE). (2019). XII Censo Nacional de Población y VII de Vivienda. Disponible en línea: <https://www.censopoblacion.gt/>  
Programa de las Naciones Unidas para el Desarrollo (PNUD). (2022). Informe Nacional de Desarrollo Humano. Disponible en línea: <https://indhguatemala.org/visualizacion/>

El **Índice de Privaciones Multidimensionales Municipal (IP-M)** describe la **pobreza a nivel municipal**, para reflejar las carencias de los hogares en la calidad de la vivienda, en el empleo, en los logros educativos, en el acceso a servicios básicos de agua, saneamiento y energía, y en tecnología. El IP-M se mide entre 0 y 1, siendo 1 el mayor nivel de privaciones.

A partir de los resultados del XII Censo Nacional de Población (INE, 2019), **el IP-M para el municipio de Panzós fue de: 0.61**. Este valor se encuentra por encima del promedio del IP-M en el departamento de Alta Verapaz (0.54) y por encima del IP-M en el país (0.32).

Las dimensiones del IP-M que presentan mayor oportunidad de mejora en Panzós son: **tecnología y vivienda**



0.65

### Vivienda

Materiales precarios en piso, techo y paredes;  
Hacinamiento



0.42

### Empleo

Trabajo infantil;  
Empleo doméstico;  
Trabajo no remunerado;  
Categorías ocupacionales



0.14

### Educación

Inasistencia escolar;  
Rezago escolar;  
Adultos sin escolaridad;  
Adultos con menos de 6 años de escolaridad



0.53

### Servicios básicos

Acceso restringido a agua;  
Acceso restringido a saneamiento;  
Sin energía eléctrica



0.97

### Tecnología

Sin computadora en el hogar;  
Sin internet en el hogar

#### Referencias:

Instituto Nacional de Estadística de Guatemala (INE). (2019). XII Censo Nacional de Población y VII de Vivienda. Disponible en línea: <https://www.censopoblacion.gt/>  
Programa de las Naciones Unidas para el Desarrollo (PNUD). (2022). Informe Nacional de Desarrollo Humano. Disponible en línea: <https://indhguatemala.org/visualizacion/>



### Comparación entre desempeño del municipio y el promedio departamental

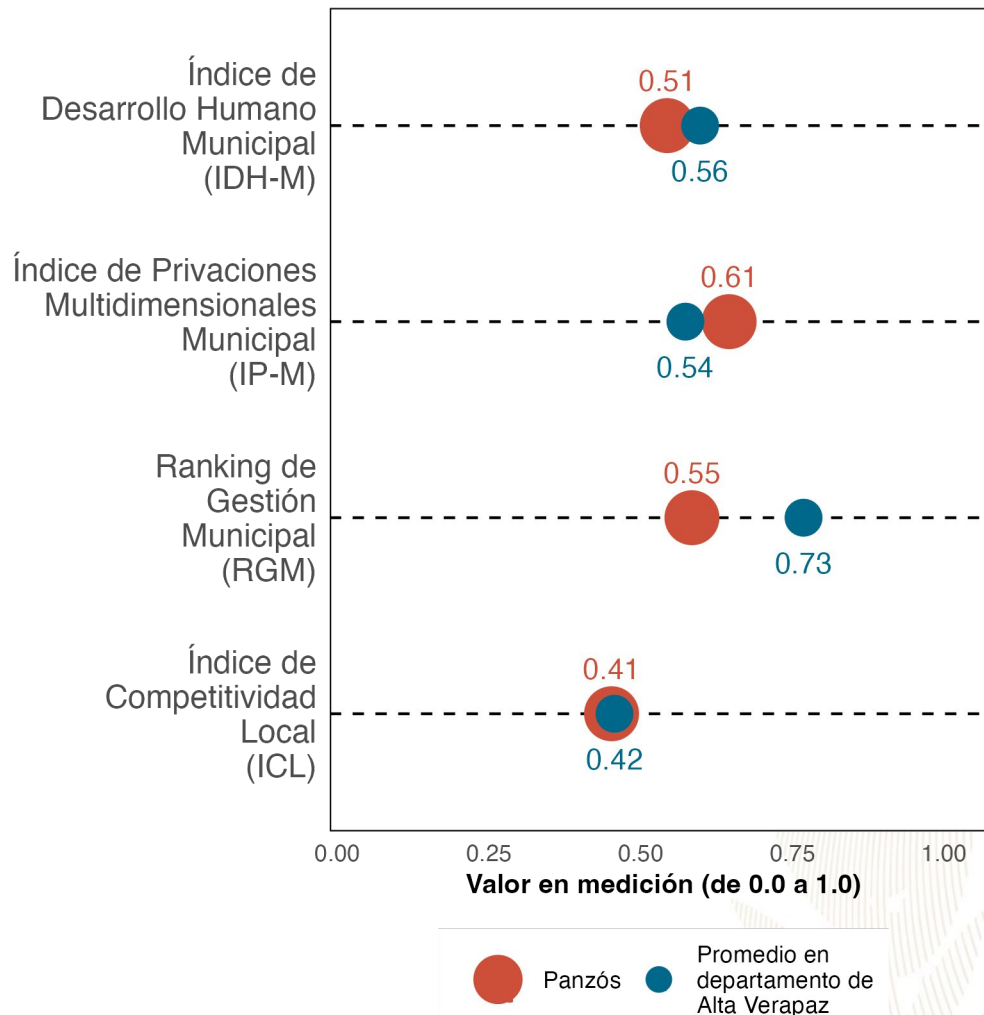

La gráfica compara el desempeño de **Panzós** con el promedio de los municipios de **Alta Verapaz** en distintas mediciones de desarrollo. Los resultados son:

Índice de Desarrollo Humano Municipal (**IDH-M**): **0.51**. Puesto **17** de **17**.

Índice de Privaciones Multidimensionales Municipal (**IP-M**): **0.61**. Puesto **14** de **17**.

Ranking de gestión municipal (**RGM**): **0.55**. Puesto **16** de **17**.

Índice de Competitividad Local (**ICL**): **0.41**. Puesto **10** de **17**.

Referencias:

Fundación Para el Desarrollo de Guatemala (FUNDESA). (2022). Índice de Competitividad Local. Disponible en línea: <https://www.fundesa.org.gt/indices-y-evaluaciones-de-pais/indice-de-competitividad-local>  
 Programa de las Naciones Unidas para el Desarrollo (PNUD). (2022). Informe Nacional de Desarrollo Humano. Disponible en línea: <https://indhguatemala.org/visualizacion/>  
 Secretaría de Planificación y Programación de la Presidencia (SEGEPLAN). (2022). Ranking de la Gestión Municipal 2020-2021. Disponible en línea: <https://ranking.segeplan.gob.gt/visor/>

### Brecha para cada indicador por área

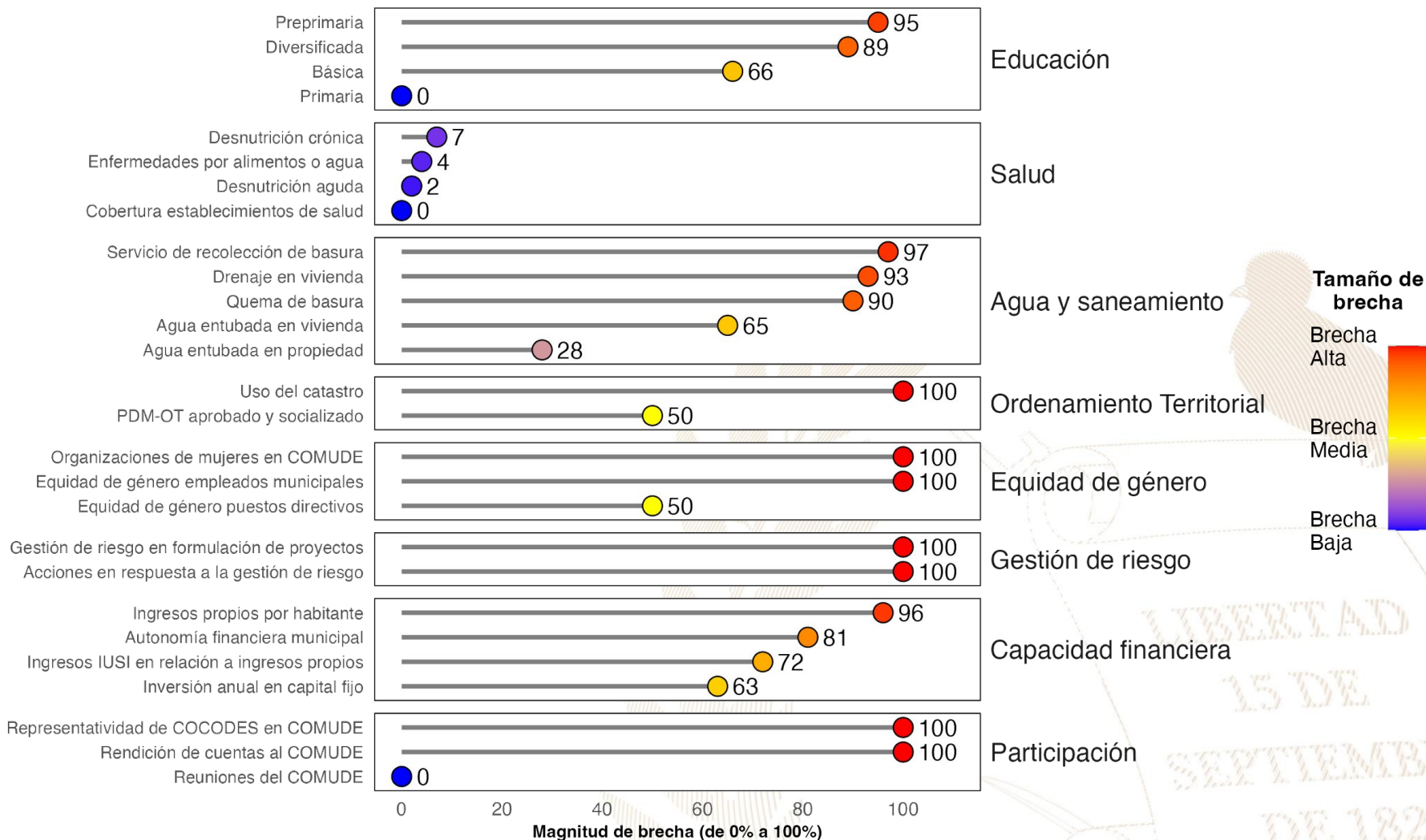

#### Referencias:

La selección de indicadores por área y la estimación de brechas para cada indicador se realizó con base en la información proporcionada a la Secretaría de Coordinación Ejecutiva de la Presidencia por los Ministerios de Educación y de Salud, así como en la información del Ranking de Gestión Municipal (SEGEPLAN, 2022) y el XII Censo Nacional de Población y VII de Vivienda (INE, 2019). Una brecha baja indica que hay poca necesidad de intervenir en el indicador. Una brecha media implica la necesidad de intervenir en el indicador para fortalecerlo. Una brecha alta implica mayor necesidad de intervenir para mejorar el desempeño en el indicador.

Instituto Nacional de Estadística de Guatemala (INE). (2019). XII Censo Nacional de Población y VII de Vivienda. Disponible en línea: <https://www.censopoblacion.gt/>

Secretaría de Planificación y Programación de la Presidencia (SEGEPLAN). (2022). Ranking de la Gestión Municipal 2020-2021. Disponible en línea: <https://ranking.segeplan.gob.gt/visor/>

## Índice de Desarrollo Humano Municipal (IDH-M)

Si **Panzós** eliminara las brechas en los indicadores de desempeño listados en la gráfica anterior, **los cinco indicadores que tendrían mayor impacto en el IDH-M serían:** (a) autonomía financiera municipal, (b) ingresos propios por habitante, (c) servicio de recolección de basura, (d) educación básica y (e) quema de basura.

### IDH-M estimado si brecha se elimina

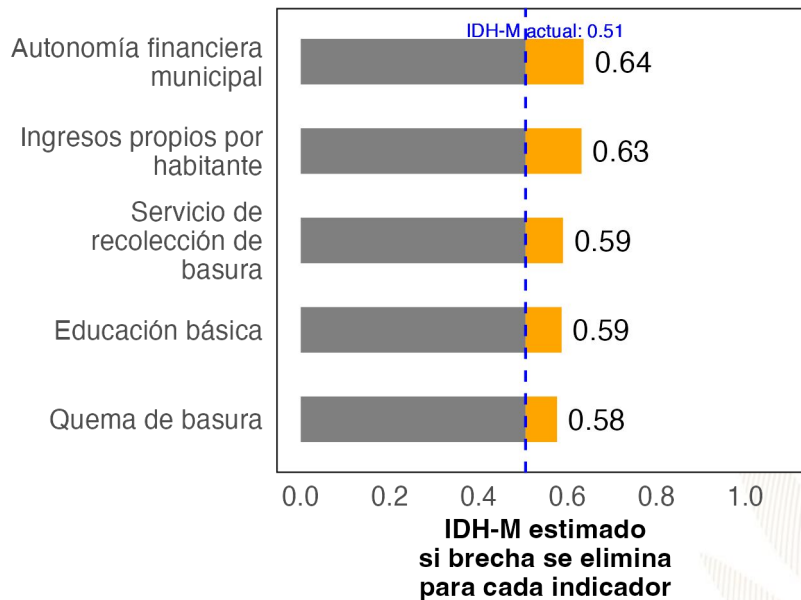

## Ranking de Gestión Municipal (RGM)

Si **Panzós** eliminara las brechas en los indicadores de desempeño listados en la gráfica anterior, **los cinco indicadores que tendrían mayor impacto en el RGM serían:** (a) rendición de cuentas al COMUDE, (b) acciones en respuesta a la gestión de riesgo, (c) uso del catastro, (d) organizaciones de mujeres en COMUDE y (e) representatividad de COCODES en COMUDE.

### RGM estimado si brecha se elimina

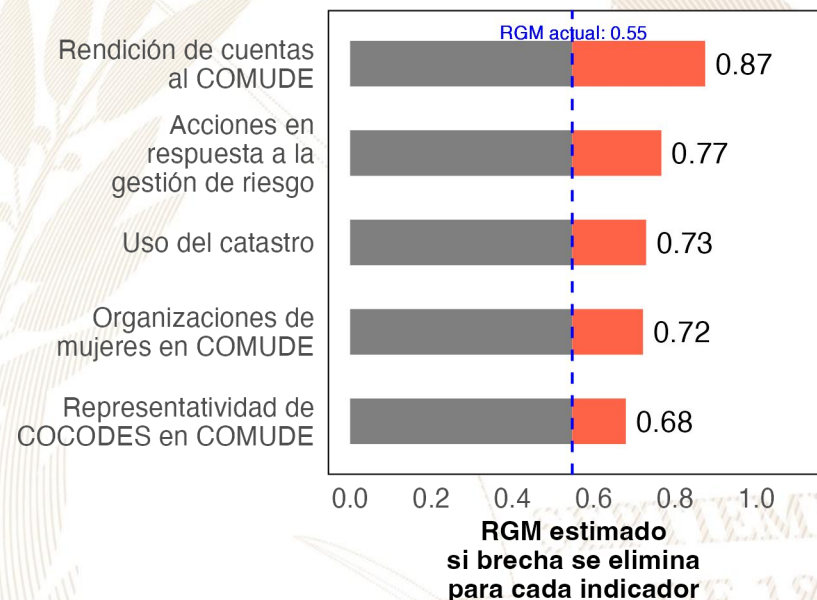

#### Referencias:

Para estimar el incremento en el desempeño se utilizó un modelo de regresión lineal tomando en cuenta la población, urbanización y etnicidad. Se considera que una brecha en un indicador de desarrollo ha sido eliminada si se reduce su valor actual a 0.  
 Instituto Nacional de Estadística de Guatemala (INE). (2019). XII Censo Nacional de Población y VII de Vivienda. Disponible en línea: <https://www.censopoblacion.gt/>  
 Programa de las Naciones Unidas para el Desarrollo (PNUD). (2022). Informe Nacional de Desarrollo Humano. Disponible en línea: <https://indhguatemala.org/visualizacion/>  
 Secretaría de Planificación y Programación de la Presidencia (SEGEPLAN). (2022). Ranking de la Gestión Municipal 2020-2021. Disponible en línea: <https://ranking.segeplan.gob.gt/visor/>



## Ranking Municipal

El Ranking de la Gestión Municipal (RGM) es un instrumento de asesoría creado para que los gobiernos locales, entidades de gobierno, cooperación internacional, academia y población en general cuenten con información precisa acerca de los avances y desafíos existentes en los principales temas de gestión municipal, a partir de la medición de 55 indicadores clasificados en 6 índices, que componen el índice de gestión municipal.

Departamento / Municipio	Resultados del Índice
<b>Alta Verapaz</b>	
<b>Panzós</b>	
Índice de Información a la Ciudadanía	0.56
Índice de Participación Ciudadana	0.55
Índice de Gestión Administrativa	0.40
Índice de Gestión Financiera	0.33
Índice de Gestión Estratégica	0.09
Índice de Servicios Públicos	0.02

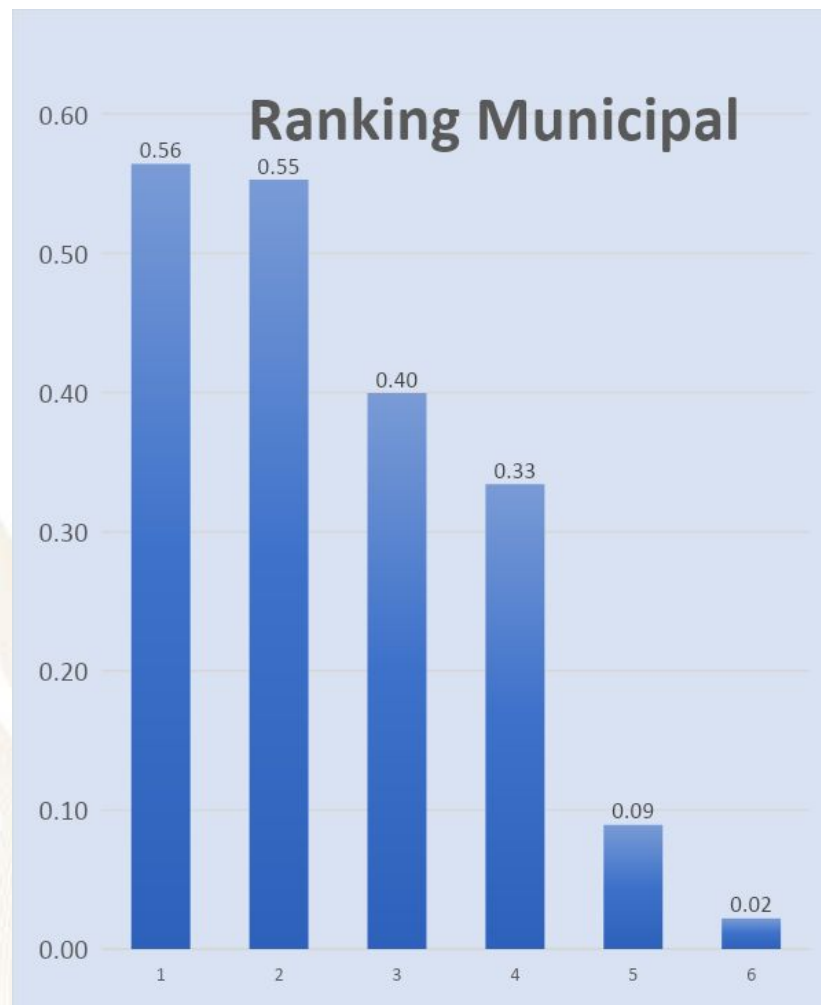



GOBIERNO de  
GUATEMALA  
DR. ALEJANDRO GIAMMATTEI

# *Un Presidente* **MUNICIPALISTA**

10 GIRA PRESIDENCIAL

INFORME DE LOGROS

2020



2023

GOBIERNO CENTRAL A GOBIERNOS LOCALES



## A nivel nacional

Año	No.	Producto público	Comunidad	Beneficiarios	Monto (Q)
2020	1	Becas de inglés para estudiantes y docentes	Todos	6,110	Q5,563,491.00
2021	2	Becas de inglés para estudiantes y docentes	Todos	2,887	Q762,320.00
2022	3	Becas de inglés para estudiantes y docentes	Todos	6,053	Q30,807,720.00
2023	4	Becas de inglés para estudiantes y docentes	Todos	8,087	Q42,676,821.00

## A nivel departamento de Alta Verapaz

Año	No.	Producto público	Comunidad	Beneficiarios	Monto (Q)
2020	1	Programa de Profesionalización de docentes PADEP	K'iche' y Mam	425	Q2,712,490.00
2020	2	Programa de Textos escolares del Nivel de Educación Preprimaria y Primaria	K'iche', kaqchikel, mam, q'eqchi', q'anjob'al, tz'utujil, ixil, achi, itza', xinca, castellano	28,700	Q287,273.32
2020	3	Programa de Becas de Inglés, para el fortalecimiento de las competencias lingüísticas	Todos	28	N/A
2021	4	Programa de Profesionalización de docentes PADEP	K'iche'	446	Q3,267,330.00
2021	5	Programa de Textos escolares del Nivel de Educación Preprimaria y Primaria	K'iche', kaqchikel, mam, q'eqchi', q'anjob'al, tz'utujil, ixil, achi,	186,916	Q5,196,704.71
2021	6	Programa de Becas de Inglés, para el fortalecimiento de las competencias lingüísticas	Todos	56	N/A
2022	7	Programa de Profesionalización de docentes PADEP	K'iche'	265	Q3,587,480.00
2022	8	Programa de Textos escolares del Nivel de Educación Preprimaria y Primaria	K'iche', Kaqchikel, Mam, Q'eqchi', Q'anjob'al, Tz'utujil, Ixil, Achi, Poqomchi', Ch'orti', Popti'	38,928	Q192,304.32
2022	9	Programa de Becas de Inglés, para el fortalecimiento de las competencias lingüísticas	Todos	437	N/A
2023	10	Programa de Profesionalización de docentes PADEP	K'iche'	631	Q2,107,380.00
2023	11	Programa de Textos escolares del Nivel de Educación Preprimaria y Primaria	K'iche', kaqchikel, Mam, Q'eqchi', Q'anjob'al, Tz'utujil, Ixil, Achi,	170,853	Q5,431,398.58
2023	12	Programa de Becas de Inglés, para el fortalecimiento de las competencias lingüísticas	Todos	437	N/A



## Panzós, Alta Verapaz

Año	No.	Producto público	Comunidad	Beneficiarios	Monto (Q)
2020	1	Cuadernos De Trabajo Impresos Para Estudiantes Del Nivel Preprimario	Panzós	2,347	Q45,015.46
2020	2	Textos Impresos Para Estudiantes Del Nivel Primario	Panzós	2,347	Q138,752.29
2020	3	Establecimientos Del Nivel Preprimaria Atendidos Con Gratuidad	Panzós	2,352	Q47,040.00
2020	4	Establecimientos Del Nivel Primario Atendidos Con Gratuidad	Panzós	13,526	Q291,606.05
2020	5	Establecimientos Del Ciclo Básico Atendidos Con Gratuidad	Panzós	836	Q41,800.00
2020	6	Establecimientos Del Ciclo Diversificado Atendidos Con Gratuidad	Panzós	90	Q4,500.00
2020	7	Estudiantes Del Nivel Preprimario Beneficiados Con Útiles Escolares	Panzós	2,352	Q128,690.00
2020	8	Estudiantes Del Nivel Primario Beneficiados Con Útiles Escolares	Panzós	13,526	Q740,280.00
2020	9	Docentes Del Nivel Preprimario Beneficiados Con Valijas Didácticas	Panzós	67	Q14,740.00
2020	10	Docentes Del Nivel Primario Beneficiados Con Valijas Didácticas	Panzós	360	Q79,200.00
2020	11	Estudiantes del nivel preprimario atendidos con alimentación escolar	Panzós	2,184	Q1,770,280.00
2020	12	Estudiantes del nivel primario atendidos con alimentación escolar	Panzós	13,669	Q10,972,520.00
2020	13	Estudiantes del nivel preprimario del sector oficial atendidos en el sistema escolar (Monolingüe y bilingüe)	Panzós	2,291	Q8,862,628.06
2020	14	Estudiantes del nivel primario del sector oficial atendidos en el sistema escolar. (Monolingüe y Bilingüe)	Panzós	14,124	Q37,195,278.72
2020	15	Estudiantes del ciclo básico del sector oficial atendidos en el sistema escolar (Telesecundaria, nufed, oficial).	Panzós	860	N/A
2020	16	Estudiantes del ciclo diversificado del sector oficial atendidos en el sistema escolar. (Todas las ramas de enseñanzas)	Panzós	97	N/A
2020	17	Estudiantes del programa de modalidades flexibles atendidos	Panzós	151	N/A

## Panzós, Alta Verapaz

Año	No.	Producto público	Comunidad	Beneficiarios	Monto (Q)
2021	18	Cuadernos De Trabajo Impresos Para Estudiantes Del Nivel Preprimario	Panzós	2,280	Q39,040.43
2021	19	Textos Impresos Para Estudiantes Del Nivel Primario	Panzós	10,454	Q168,835.24
2021	20	Establecimientos Del Nivel Preprimaria Atendidos Con Gratuidad	Panzós	2,481	Q93,300.00
2021	21	Establecimientos Del Nivel Primario Atendidos Con Gratuidad	Panzós	13,898	Q569,735.74
2021	22	Establecimientos Del Ciclo Básico Atendidos Con Gratuidad	Panzós	820	Q83,850.00
2021	23	Establecimientos Del Ciclo Diversificado Atendidos Con Gratuidad	Panzós	89	Q9,300.00
2021	24	Estudiantes Del Nivel Preprimaria Con Cobertura De Seguro Médico Escolar	Panzós	2,543	N/A
2021	25	Estudiantes Del Nivel Primaria Con Cobertura De Seguro Médico Escolar	Panzós	14,233	N/A
2021	26	Estudiantes Del Nivel Preprimario Beneficiados Con Útiles Escolares	Panzós	2,205	Q120,560.00
2021	27	Estudiantes Del Nivel Primario Beneficiados Con Útiles Escolares	Panzós	13,669	Q748,100.00
2021	28	Docentes Del Nivel Preprimario Beneficiados Con Valijas Didácticas	Panzós	65	Q14,519.78
2021	29	Docentes Del Nivel Primario Beneficiados Con Valijas Didácticas	Panzós	360	Q79,200.00
2021	30	Estudiantes del nivel preprimario atendidos con alimentación escolar	Panzós	2,481	Q1,753,304.00
2021	31	Estudiantes del nivel primario atendidos con alimentación escolar	Panzós	13,898	Q10,163,315.50
2021	32	Estudiantes del nivel preprimario del sector oficial atendidos en el sistema escolar (Monolingüe y bilingüe)	Panzós	2,571	Q9,033,318.00
2021	33	Estudiantes del nivel primario del sector oficial atendidos en el sistema escolar. (Monolingüe y Bilingüe)	Panzós	14,414	Q37,939,924.87
2021	34	Estudiantes del ciclo básico del sector oficial atendidos en el sistema escolar (Telesecundaria, nufed, oficial).	Panzós	849	N/A
2021	35	Estudiantes del ciclo diversificado del sector oficial atendidos en el sistema escolar. (Todas las ramas de enseñanzas)	Panzós	91	N/A
2021	36	Estudiantes del Programa de Educación Primaria de Adultos por Correspondencia (PEAC), atendidos	Panzós	31	N/A
2021	37	Estudiantes del programa de modalidades flexibles atendidos	Panzós	112	N/A

## Panzós, Alta Verapaz

Año	No.	Producto público	Comunidad	Beneficiarios	Monto (Q)
2022	38	Cuadernos De Trabajo Impresos Para Estudiantes Del Nivel Preprimario	Panzós	2,492	Q41,242.60
2022	39	Textos Impresos Para Estudiantes Del Nivel Primario	Panzós	14,561	Q695,578.97
2022	40	Establecimientos Del Nivel Preprimaria Atendidos Con Gratuidad	Panzós	2,514	Q103,300.00
2022	41	Establecimientos Del Nivel Primario Atendidos Con Gratuidad	Panzós	14,353	600681.77
2022	42	Establecimientos Del Ciclo Básico Atendidos Con Gratuidad	Panzós	820	Q78,700.00
2022	43	Establecimientos Del Ciclo Diversificado Atendidos Con Gratuidad	Panzós	89	Q7,100.00
2022	44	Estudiantes Del Nivel Preprimaria Con Cobertura De Seguro Médico Escolar	Panzós	2,724	Q187,533.88
2022	45	Estudiantes Del Nivel Primaria Con Cobertura De Seguro Médico Escolar	Panzós	14,745	Q1,585,518.87
2022	46	Estudiantes Del Nivel Preprimario Beneficiados Con Útiles Escolares	Panzós	2,535	Q138,719.80
2022	47	Estudiantes Del Nivel Primario Beneficiados Con Útiles Escolares	Panzós	14,353	Q785,655.00
2022	48	Estudiantes Del Ciclo Básico Beneficiados Con Útiles Escolares	Panzós	66	Q30,521.40
2022	49	Docentes Del Nivel Primario Beneficiados Con Valijas Didácticas	Panzós	360	Q158,620.00
2022	50	Estudiantes del nivel preprimario atendidos con alimentación escolar	Panzós	2,677	Q2,833,200.00
2022	51	Estudiantes del nivel primario atendidos con alimentación escolar	Panzós	14,637	Q15,708,510.00
2022	52	Estudiantes del nivel preprimario del sector oficial atendidos en el sistema escolar (Monolingüe y bilingüe)	Panzós	2,750	Q9,736,405.19
2022	53	Estudiantes del nivel primario del sector oficial atendidos en el sistema escolar. (Monolingüe y Bilingüe)	Panzós	14,975	Q43,428,760.15
2022	54	Estudiantes del ciclo básico del sector oficial atendidos en el sistema escolar (Telesecundaria, nufed, oficial).	Panzós	832	N/A
2022	55	Estudiantes del ciclo diversificado del sector oficial atendidos en el sistema escolar. (Todas las ramas de enseñanzas)	Panzós	57	N/A
2022	56	Estudiantes del Programa de Educación Primaria de Adultos por Correspondencia (PEAC), atendidos	Panzós	47	N/A
2022	57	Estudiantes del programa de modalidades flexibles atendidos	Panzós	155	N/A



## Panzós, Alta Verapaz

Año	No.	Producto público	Comunidad	Beneficiarios	Monto (Q)
2023	58	Cuadernos De Trabajo Impresos Para Estudiantes Del Nivel Preprimario	Panzós	2,713	Q51,167.18
2023	59	Textos Impresos Para Estudiantes Del Nivel Primario	Panzós	8,173	Q80,781.93
2023	60	Establecimientos Del Nivel Preprimaria Atendidos Con Gratuidad	Panzós	2,490	Q102,800.00
2023	61	Establecimientos Del Nivel Primario Atendidos Con Gratuidad	Panzós	14,921	Q607,884.89
2023	62	Establecimientos Del Ciclo Básico Atendidos Con Gratuidad	Panzós	991	Q99,000.00
2023	63	Establecimientos Del Ciclo Diversificado Atendidos Con Gratuidad	Panzós	49	Q4,750.00
2023	64	Estudiantes Del Nivel Preprimaria Con Cobertura De Seguro Médico Escolar	Panzós	2,723	Q167,614.08
2023	65	Estudiantes Del Nivel Primaria Con Cobertura De Seguro Médico Escolar	Panzós	15,263	Q1,455,224.49
2023	66	Estudiantes Del ciclo básico Con Cobertura De Seguro Médico Escolar	Panzós	1,036	Q92,854.15
2023	67	Estudiantes Del ciclo diversificado Con Cobertura De Seguro Médico Escolar	Panzós	49	Q26,414.69
2023	68	Estudiantes Del Nivel Preprimario Beneficiados Con Útiles Escolares	Panzós	2,490	Q137,491.00
2023	69	Estudiantes Del Nivel Primario Beneficiados Con Útiles Escolares	Panzós	14,921	Q817,405.00
2023	70	Estudiantes Del Ciclo Básico Beneficiados Con Útiles Escolares	Panzós	991	Q99,100.00
2023	71	Estudiantes Del Ciclo Diversificado Beneficiados Con Útiles Escolares	Panzós	49	Q4,900.00
2023	72	Docentes Del Nivel Preprimario Beneficiados Con Valijas Didácticas	Panzós	75	Q33,261.11

## Panzós, Alta Verapaz

Año	No.	Producto público	Comunidad	Beneficiarios	Monto (Q)
2023	73	Docentes Del Nivel Primario Beneficiados Con Valijas Didácticas	Panzós	379	Q166,760.00
2023	74	Docentes Del Ciclo Básico Beneficiados Con Valijas Didácticas	Panzós	8	Q3,520.00
2023	75	Niños y niñas de educación inicial atendidos con alimentación	Panzós	N/I	Q277,680.94
2023	76	Estudiantes del nivel preprimario atendidos con alimentación escolar	Panzós	2,653	Q2,483,340.00
2023	77	Estudiantes del nivel primario atendidos con alimentación escolar	Panzós	14,997	Q14,342,730.00
2023	78	Estudiantes del nivel medio atendidos con alimentación escolar	Panzós	1,037	Q661,540.00
2023	79	Niños de primera infancia atendidos en aprendizaje temprano (sector oficial)	Panzós	1,290	N/A
2023	80	Estudiantes del nivel preprimario del sector oficial atendidos en el sistema escolar (Monolingüe y bilingüe)	Panzós	2,702	Q6,670,700.52
2023	81	Estudiantes del nivel primario del sector oficial atendidos en el sistema escolar. (Monolingüe y Bilingüe)	Panzós	15,037	Q30,659,971.11
2023	82	Estudiantes del ciclo básico del sector oficial atendidos en el sistema escolar (Telesecundaria, nufed, oficial).	Panzós	991	N/A
2023	83	Estudiantes del ciclo diversificado del sector oficial atendidos en el sistema escolar. (Todas las ramas de enseñanzas)	Panzós	48	N/A
2023	84	Estudiantes del Programa de Educación Primaria de Adultos por Correspondencia (PEAC), atendidos	Panzós	17	N/A
2023	85	Estudiantes del programa de modalidades flexibles atendidos	Panzós	43	N/A

## Panzós, Alta Verapaz

Año	No.	Producto público	Comunidad	Beneficiarios	Monto (Q)
2020	1	BONO EDUCACIÓN	N/I	536	Q1,532,500.00
	2	BONO NIÑAS Y ADOLESCENTES EN EDUCACIÓN	N/I	727	Q1,717,000.00
	3	BONO SALUD	N/I	709	Q1,991,000.00
	4	BONO SALUD DE 0 A 2 AÑOS	N/I	71	Q283,000.00
	5	BECA EDUCACIÓN MEDIA	N/I	28	Q70,000.00
	6	BECA SOCIAL ARTESANO	PANZOS	31	Q36,400.00
	7		TELEMAN	24	Q28,800.00
	8		CASERIO SETZAC	1	Q1,200.00
2021	9	BONO EDUCACIÓN	N/I	462	Q1,794,000.00
	10	BONO NIÑAS Y ADOLESCENTES EN EDUCACIÓN	N/I	623	Q2,396,000.00
	11	BONO SALUD	N/I	507	Q1,743,500.00
	12	BONO SALUD DE 0 A 2 AÑOS	N/I	1	Q4,000.00
	13	BECA EDUCACIÓN MEDIA	N/I	21	Q52,000.00
	14	BECA SOCIAL ARTESANO	JUAN JOSÉ GERARDI	7	Q8,400.00
	15		LA CONSTANCIA	2	Q2,400.00
	16		PANZOS	14	Q14,400.00
	17		SAN PABLO	10	Q12,000.00
18	TELEMAN		17	Q20,400.00	



## Panzós, Alta Verapaz

Año	No.	Producto público	Comunidad	Beneficiarios	Monto (Q)
2022	19	BONO EDUCACIÓN	N/I	906	Q4,422,500.00
	20	BONO SALUD	N/I	493	Q1,983,500.00
	21	BONO SALUD DE 0 A 2 AÑOS	N/I	117	Q434,500.00
	22	BECA EDUCACIÓN MEDIA	N/I	26	Q52,000.00
	23	PROGRAMA COMEDOR SOCIAL	N/I	29,100	Q682,525.00
	24	BECA SOCIAL ARTESANO	JOLOMIJIX I	2	Q2,400.00
	25		AGUA CALIENTE	3	Q3,600.00
	26		CANLUN	2	Q2,400.00
	27		CARABAJAL	3	Q3,600.00
	28		DAMASCO	1	Q1,200.00
	29		JUAN JOSE GERARDI	3	Q2,800.00
	30		LA CONSTANCIA	1	Q1,200.00
	31		PANZOS	34	Q40,000.00
	32		SOLEDAD	5	Q5,200.00
	33		TELEMAN	8	Q9,600.00
	34	XUCUP	5	Q6,000.00	
2023	35	BONO EDUCACIÓN	N/I	1,005	Q2,874,500.00
	36	BONO SALUD	N/I	371	Q1,211,500.00
	37	BONO SALUD DE 0 A 2 AÑOS	N/I	16	Q52,500.00
	38	BECA EDUCACIÓN MEDIA	N/I	41	Q81,000.00
	39	PROGRAMA COMEDOR SOCIAL	N/I	85,800	Q1,944,075.00

## Panzós, Alta Verapaz

No.	Producto público	Comunidad	Beneficiarios	Monto (Q)
1	BONO FAMILIA	N/I	7,405	Q16,541,750.00
2	TRANSFERENCIAS MONETARIAS A FAMILIAS DE NIÑOS Y NIÑAS CON DESNUTRICIÓN AGUDA, PREVIAMENTE IDENTIFICADOS EN EL MARCO DE LA VULNERABILIDAD NUTRICIONAL	N/I	10	Q11,000.00

PROYECCIÓN 2024 PROGRAMA SOCIAL "BECA SOCIAL"				
No.	Producto público	Comunidad	Beneficiarios	
1	BECA SOCIAL EDUCACIÓN MEDIA	N/I	26	

## Panzós, Alta Verapaz

No.	Producto Público				
1	<p>Atención de consultas relacionadas al uso del Sistema de Contabilidad Integrada de Gobiernos Locales -SICOIN GL- y del Sistema Servicios GL, por los medios disponibles, sea vía telefónica, correo electrónico, mesa de ayuda y en Oficinas Regionales de Atención Municipal, que han sido realizadas por los empleados municipales con los siguientes perfiles:</p> <table border="1" data-bbox="141 625 1928 1173"> <thead> <tr> <th data-bbox="141 625 1045 682"><b>SICOIN GL</b></th> <th data-bbox="1045 625 1928 682"><b>Servicios GL</b></th> </tr> </thead> <tbody> <tr> <td data-bbox="141 682 1045 1173"> <ul style="list-style-type: none"> <li>- Director AFIM</li> <li>- Encargado de Contabilidad</li> <li>- Encargado de Presupuesto</li> <li>- Encargado de Tesorería</li> <li>- Encargado de Planes</li> <li>- Encargado de Contratos</li> <li>- Gestión de Ingresos</li> <li>- Gestión Presupuestaria</li> <li>- Gestión de Préstamos y donaciones</li> <li>- Alcalde</li> <li>- Asesor Municipal</li> <li>- Creación de Unidad Solicitante, entre otros</li> </ul> </td> <td data-bbox="1045 682 1928 1173"> <ul style="list-style-type: none"> <li>- Administración Municipal</li> <li>- Gestor Documento de Cobro</li> <li>- Gestor Municipal</li> <li>- Nuevo Cajero General</li> <li>- Nuevo Cajero Receptor</li> <li>- Nuevo Gerente de Agua</li> <li>- Nuevo Gerente de Arbitrios</li> <li>- Nuevo Gestor de IUSI</li> <li>- Perfil Cajero General PMT</li> <li>- Perfil Gestión PMT</li> <li>- Registro Lecturas de Agua</li> <li>- Solicitud Cuenta Corriente Anual, entre otros.</li> </ul> </td> </tr> </tbody> </table>	<b>SICOIN GL</b>	<b>Servicios GL</b>	<ul style="list-style-type: none"> <li>- Director AFIM</li> <li>- Encargado de Contabilidad</li> <li>- Encargado de Presupuesto</li> <li>- Encargado de Tesorería</li> <li>- Encargado de Planes</li> <li>- Encargado de Contratos</li> <li>- Gestión de Ingresos</li> <li>- Gestión Presupuestaria</li> <li>- Gestión de Préstamos y donaciones</li> <li>- Alcalde</li> <li>- Asesor Municipal</li> <li>- Creación de Unidad Solicitante, entre otros</li> </ul>	<ul style="list-style-type: none"> <li>- Administración Municipal</li> <li>- Gestor Documento de Cobro</li> <li>- Gestor Municipal</li> <li>- Nuevo Cajero General</li> <li>- Nuevo Cajero Receptor</li> <li>- Nuevo Gerente de Agua</li> <li>- Nuevo Gerente de Arbitrios</li> <li>- Nuevo Gestor de IUSI</li> <li>- Perfil Cajero General PMT</li> <li>- Perfil Gestión PMT</li> <li>- Registro Lecturas de Agua</li> <li>- Solicitud Cuenta Corriente Anual, entre otros.</li> </ul>
<b>SICOIN GL</b>	<b>Servicios GL</b>				
<ul style="list-style-type: none"> <li>- Director AFIM</li> <li>- Encargado de Contabilidad</li> <li>- Encargado de Presupuesto</li> <li>- Encargado de Tesorería</li> <li>- Encargado de Planes</li> <li>- Encargado de Contratos</li> <li>- Gestión de Ingresos</li> <li>- Gestión Presupuestaria</li> <li>- Gestión de Préstamos y donaciones</li> <li>- Alcalde</li> <li>- Asesor Municipal</li> <li>- Creación de Unidad Solicitante, entre otros</li> </ul>	<ul style="list-style-type: none"> <li>- Administración Municipal</li> <li>- Gestor Documento de Cobro</li> <li>- Gestor Municipal</li> <li>- Nuevo Cajero General</li> <li>- Nuevo Cajero Receptor</li> <li>- Nuevo Gerente de Agua</li> <li>- Nuevo Gerente de Arbitrios</li> <li>- Nuevo Gestor de IUSI</li> <li>- Perfil Cajero General PMT</li> <li>- Perfil Gestión PMT</li> <li>- Registro Lecturas de Agua</li> <li>- Solicitud Cuenta Corriente Anual, entre otros.</li> </ul>				





## Panzós, Alta Verapaz

No.	Producto Público		
2	<p>Realización de eventos de capacitación de acuerdo a necesidades identificadas en la municipalidad con los temas indicados a continuación:</p> <table border="1" data-bbox="141 468 1928 992"> <tr> <td data-bbox="141 468 1045 992"> <ul style="list-style-type: none"> <li>a) Cierre contable y apertura de ejercicio fiscal 2023 (Inicialización de Saldos)</li> <li>b) Generalidades presupuestarias</li> <li>c) Actualizaciones al MAFIM- 2a. Edición</li> <li>d) Revisión y Análisis de Reportes de Gestión y Ejecución Presupuestaria</li> <li>e) Módulo del IUSI en Servicios GL</li> <li>f) Módulo de Arbitrios en Servicios GL</li> <li>g) Planificación y Formulación Presupuestaria enfocado a GpR -SICOIN GL-</li> <li>h) Planificación (Facebook live)</li> <li>i) Planificación y Presupuesto por Resultados</li> </ul> </td> <td data-bbox="1045 468 1928 992"> <ul style="list-style-type: none"> <li>j) Módulo de Caja -Servicios GL-</li> <li>k) Uso del Sistema Soporte GL</li> <li>l) Reportes Financieros</li> <li>m) Préstamos, Donaciones y Convenios</li> <li>n) Módulo de Agua en Servicios GL</li> <li>o) Errores más comunes que se generan al elaborar un Presupuesto</li> <li>p) Módulo de Contratos</li> <li>q) Formulación Presupuestaria de Ingresos y egresos (Facebook live)</li> <li>r) Procesamiento Electrónico de Medios de Pago, entre otros.</li> </ul> </td> </tr> </table>	<ul style="list-style-type: none"> <li>a) Cierre contable y apertura de ejercicio fiscal 2023 (Inicialización de Saldos)</li> <li>b) Generalidades presupuestarias</li> <li>c) Actualizaciones al MAFIM- 2a. Edición</li> <li>d) Revisión y Análisis de Reportes de Gestión y Ejecución Presupuestaria</li> <li>e) Módulo del IUSI en Servicios GL</li> <li>f) Módulo de Arbitrios en Servicios GL</li> <li>g) Planificación y Formulación Presupuestaria enfocado a GpR -SICOIN GL-</li> <li>h) Planificación (Facebook live)</li> <li>i) Planificación y Presupuesto por Resultados</li> </ul>	<ul style="list-style-type: none"> <li>j) Módulo de Caja -Servicios GL-</li> <li>k) Uso del Sistema Soporte GL</li> <li>l) Reportes Financieros</li> <li>m) Préstamos, Donaciones y Convenios</li> <li>n) Módulo de Agua en Servicios GL</li> <li>o) Errores más comunes que se generan al elaborar un Presupuesto</li> <li>p) Módulo de Contratos</li> <li>q) Formulación Presupuestaria de Ingresos y egresos (Facebook live)</li> <li>r) Procesamiento Electrónico de Medios de Pago, entre otros.</li> </ul>
<ul style="list-style-type: none"> <li>a) Cierre contable y apertura de ejercicio fiscal 2023 (Inicialización de Saldos)</li> <li>b) Generalidades presupuestarias</li> <li>c) Actualizaciones al MAFIM- 2a. Edición</li> <li>d) Revisión y Análisis de Reportes de Gestión y Ejecución Presupuestaria</li> <li>e) Módulo del IUSI en Servicios GL</li> <li>f) Módulo de Arbitrios en Servicios GL</li> <li>g) Planificación y Formulación Presupuestaria enfocado a GpR -SICOIN GL-</li> <li>h) Planificación (Facebook live)</li> <li>i) Planificación y Presupuesto por Resultados</li> </ul>	<ul style="list-style-type: none"> <li>j) Módulo de Caja -Servicios GL-</li> <li>k) Uso del Sistema Soporte GL</li> <li>l) Reportes Financieros</li> <li>m) Préstamos, Donaciones y Convenios</li> <li>n) Módulo de Agua en Servicios GL</li> <li>o) Errores más comunes que se generan al elaborar un Presupuesto</li> <li>p) Módulo de Contratos</li> <li>q) Formulación Presupuestaria de Ingresos y egresos (Facebook live)</li> <li>r) Procesamiento Electrónico de Medios de Pago, entre otros.</li> </ul>		
3	<p>Capacitación en temas relacionados a las finanzas municipales, análisis e interpretación de indicadores financieros, según las siguientes metodologías:</p> <ul style="list-style-type: none"> <li>a) Índice Consolidado Financiero Municipal -ICFM-.</li> <li>b) Ficha de seguimiento del -ICFM- e Informe -ICFM- año finalizado.</li> <li>c) Diagnóstico para el Fortalecimiento de las Finanzas Municipales.</li> </ul>		
4	<p>Elaboración y actualización de Guías de Usuario del Sistema de Contabilidad Integrada de Gobiernos Locales -SICOIN GL- y del Sistema Servicios GL las cuales se encuentran disponibles en el Portal de Gobiernos Locales en el siguiente enlace: <a href="https://portalgl.minfin.gob.gt">https://portalgl.minfin.gob.gt</a> seleccionando las opciones "Biblioteca Virtual", "Guías y Manuales", "Guías Sicoín gl", "Guías Servicios GL", entre otras.</p>		

## Panzós, Alta Verapaz

No.	Producto Público
5	<p>Manual de Administración Financiera Integrada Municipal -MAFIM- (Segunda Edición) el cual contiene la actualización de normas, procedimientos técnicos, administrativos y financieros que fortalecen los procesos de la gestión financiera municipal, favorece el control interno, la administración y el uso eficiente y eficaz de los recursos públicos, contribuyendo a la transparencia del gasto y la rendición de cuentas, éste se encuentra disponible en el Portal de Gobiernos Locales en el siguiente enlace: <a href="https://portalgl.minfin.gob.gt">https://portalgl.minfin.gob.gt</a> seleccionando las opciones "Biblioteca Virtual", "Guías y Manuales", "Manuales", "Manual de Administración Financiera Integrada Municipal (2a. Edición) 2022".</p>
6	<p>Tablero de Resultados del índice Consolidado Financiero Municipal -ICFM- el cual es un instrumento de análisis, monitoreo y evaluación que permite a través de indicadores financieros según la metodología, conocer las fortalezas y áreas de oportunidad de la gestión financiera municipal, útil para la toma de decisiones de las autoridades y funcionarios municipales, éste se encuentra disponible en el Portal de Gobiernos Locales en el siguiente enlace: <a href="https://portalgl.minfin.gob.gt">https://portalgl.minfin.gob.gt</a> seleccionando las opciones "Indicadores" y luego "ICFM".</p>
7	<p>Ficha de Seguimiento a la Gestión Financiera Municipal en la cual se pueden visualizar los resultados de la gestión financiera de los últimos dos años para realizar análisis comparativo y el seguimiento durante el ejercicio fiscal vigente de manera mensual, permitiendo a las autoridades y funcionarios municipales identificar fortalezas y oportunidades de mejora que orienten la labor para establecer estrategias de fortalecimiento financiero municipal; asimismo se pone a disposición el Informe ICFM año finalizado, el cual muestra el análisis general de los resultados de la gestión financiera del ejercicio fiscal finalizado. Ambos instrumentos se encuentran disponibles dentro del Sistema de Contabilidad Integrada de Gobiernos Locales -SICOINGL- en la siguiente ruta: "Ejecución", "Reportes Financieros", "Ficha de Seguimiento Municipal", "Informe ICFM año finalizado".</p>
8	<p>Tablero que muestra la ejecución presupuestaria de la municipalidad desde la perspectiva de los Objetivos de Desarrollo Sostenible -ODS-, Ejes del Plan Nacional de Desarrollo, Prioridades Nacionales, Metas Estratégicas de Desarrollo y Resultados Estratégicos, los cuales se pueden consultar desde el Portal de Gobiernos Locales en el siguiente enlace: <a href="https://portalgl.minfin.gob.gt">https://portalgl.minfin.gob.gt</a> seleccionando las opciones "Indicadores" y luego "Objetivos de Desarrollo Sostenible".</p>

## Panzós, Alta Verapaz

No.	Producto Público	
9	Implementación de las siguientes herramientas informáticas y metodologías:	
a) Sistema de Contabilidad Integrada de Gobiernos Locales -SICOIN GL-	X	Implementada
b) Sistema Servicios GL	X	Implementada
c) Aplicación (APP) Móvil para Toma de Lecturas de Agua		Por implementar
d) Generación de Boleto de Ornato Masivo		Por implementar
e) Metodología del Índice Consolidado Financiero Municipal -ICFM-		Por implementar
f) Metodología "Diagnóstico para el Fortalecimiento de las Finanzas Municipales"		Por implementar
g) Metodología "Gestión por Resultados"		Por implementar
h) Cobro de servicios municipales con tarjeta de crédito y débito		Por implementar
i) Cobro de servicios municipales a través de BANCAMUNI		Por implementar
j) Cuenta Única del Tesoro Municipal -CUT-	X	Implementada



## Panzós, Alta Verapaz

Año	No.	Producto público	Beneficiarios	Monto (Q)
2020	1	Programa del Aporte Económico del Adulto Mayor (Activos)	273	Q1,075,600.00
2020	2	Programa del Aporte Económico del Adulto Mayor (Nuevos Beneficiarios)	83	N/A
2021	3	Programa del Aporte Económico del Adulto Mayor (Activos)	397	Q1,536,400.00
2021	4	Programa del Aporte Económico del Adulto Mayor (Nuevos Beneficiarios)	138	N/A
2022	5	Programa del Aporte Económico del Adulto Mayor (Activos)	563	Q2,798,800.00
2022	6	Programa del Aporte Económico del Adulto Mayor (Nuevos Beneficiarios)	196	N/A
2023	7	Programa del Aporte Económico del Adulto Mayor (Activos)	1,656	Q3,173,000.00
2023	8	Programa del Aporte Económico del Adulto Mayor (Nuevos Beneficiarios)	1,107	N/A

No.	Producto público	Comunidad	Aportes	Monto (Q)
1	Programa del Aporte Económico del Adulto Mayor	Panzós	18,547	Q8,583,800.00

## Panzós, Alta Verapaz

No.	Producto público	Comunidad	Beneficiarios	Monto (Q)
1	Informe de Evaluación Socioeconómica	Aldea San Lucas	3,591	Q1,423.00
2	Informe de Evaluación Socioeconómica	Barrio El Mangal	96	Q1,423.00
3	Informe de Evaluación Socioeconómica	Barrio Poza Azul I	319	Q1,423.00
4	Informe de Evaluación Socioeconómica	Caserío Agua Fría I	223	Q1,423.00
5	Informe de Evaluación Socioeconómica	Caserío Bella Aurora	176	Q1,423.00
6	Informe de Evaluación Socioeconómica	Caserío Bella Vista	293	Q1,423.00
7	Informe de Evaluación Socioeconómica	Caserío Corazon de Maiz	117	Q1,423.00
8	Informe de Evaluación Socioeconómica	Caserío El Porvenir I	186	Q1,423.00
9	Informe de Evaluación Socioeconómica	Caserío El Rancho La Esperanza	548	Q1,423.00
10	Informe de Evaluación Socioeconómica	Caserío La Constancia	133	Q1,423.00
11	Informe de Evaluación Socioeconómica	Caserío La Esperanza	830	Q1,423.00
12	Informe de Evaluación Socioeconómica	Caserío La Turbina	1,798	Q1,423.00
13	Informe de Evaluación Socioeconómica	Caserío Nuevo Paraiso	160	Q1,423.00
14	Informe de Evaluación Socioeconómica	Caserío Porvenir II	170	Q1,423.00
15	Informe de Evaluación Socioeconómica	Caserío Pueblo Viejo	585	Q1,423.00
16	Informe de Evaluación Socioeconómica	Caserío Río Chiquito I	1,064	Q1,423.00
17	Informe de Evaluación Socioeconómica	Caserío Semuy	351	Q1,423.00
18	Informe de Evaluación Socioeconómica	Caserío Setzac	1,053	Q1,423.00

## Panzós, Alta Verapaz

No.	Producto público	Comunidad	Beneficiarios	Monto (Q)
19	Informe de Evaluación Socioeconómica	Caserío Unión Los Recuerdos	160	Q1,423.00
20	Informe de Evaluación Socioeconómica	Finca El Porvenir	43	Q1,423.00
21	Informe de Evaluación Socioeconómica	La Rozona	1,218	Q1,423.00
22	Informe de Evaluación Socioeconómica	Parcelamiento Vista Hermosa	165	Q1,423.00
23	Informe de Evaluación Socioeconómica	Parcelamiento Aj Ralch'ooch Q'otoxha II	426	Q1,423.00
24	Informe de Evaluación Socioeconómica	Parcelamiento Boca Nueva	452	Q1,423.00
25	Informe de Evaluación Socioeconómica	Parcelamiento Canaán	170,000	Q1,423.00
26	Informe de Evaluación Socioeconómica	Parcelamiento Colonia Los Angeles Poxtela	160	Q1,423.00
27	Informe de Evaluación Socioeconómica	Parcelamiento Concepción San Carlos	255	Q1,423.00
28	Informe de Evaluación Socioeconómica	Parcelamiento El Remolino	239	Q1,423.00
29	Informe de Evaluación Socioeconómica	Parcelamiento Limón Zarco	532	Q1,423.00
30	Informe de Evaluación Socioeconómica	Parcelamiento Pueblo Nuevo	335	Q1,423.00
31	Informe de Evaluación Socioeconómica	Parcelamiento Río Zarco Matriz	771	Q1,423.00
32	Informe de Evaluación Socioeconómica	Parcelamiento San Vicente li	181	Q1,423.00



## Panzós, Alta Verapaz

No.	Producto público	Comunidad	Beneficiarios	Monto (Q)
33	Identificación de Hogares Sin Energía	Aldea Raxón San Marcos	548	Q5,022.00
34	Identificación de Hogares Sin Energía	Aldea San Lucas	2,330	
35	Identificación de Hogares Sin Energía	Aldea San Marcos	165	
36	Identificación de Hogares Sin Energía	Barrio El Mangal, Telemán	261	
37	Identificación de Hogares Sin Energía	Barrio San José, Telemán	112	
38	Identificación de Hogares Sin Energía	Caserio Agua Fria	170	
39	Identificación de Hogares Sin Energía	Caserío Cacavila, Telemán	144	
40	Identificación de Hogares Sin Energía	Caserio Cancoy	564	
41	Identificación de Hogares Sin Energía	Caserio Candelaria I	69	
42	Identificación de Hogares Sin Energía	Caserio Candelaria Ii	192	
43	Identificación de Hogares Sin Energía	Caserio Concepcion I	383	
44	Identificación de Hogares Sin Energía	Caserio Concepcion Ii	282	
45	Identificación de Hogares Sin Energía	Caserio Concepcion Iii	271	
46	Identificación de Hogares Sin Energía	Caserio Crucero Kaquiha	59	
47	Identificación de Hogares Sin Energía	Caserio Guadalupe Chen Rax	154	
48	Identificación de Hogares Sin Energía	Caserio La Esperanza	596	
49	Identificación de Hogares Sin Energía	Caserio Lagartos	426	
50	Identificación de Hogares Sin Energía	Caserio Las Pacayas	149	
51	Identificación de Hogares Sin Energía	Caserio Pena Blanca	442	

## Panzós, Alta Verapaz

No.	Producto público	Comunidad	Beneficiarios	Monto (Q)
52	Identificación de Hogares Sin Energía	Caserio Porvenir li	553	Q5,022.00
53	Identificación de Hogares Sin Energía	Caserio Punta Rieles	245	
54	Identificación de Hogares Sin Energía	Caserio Rancho La Esperanza	420	
55	Identificación de Hogares Sin Energía	Caserio Releb Iq Tzultaqa	154	
56	Identificación de Hogares Sin Energía	Caserio Rio Blanco	346	
57	Identificación de Hogares Sin Energía	Caserio Rio Chiquito I	1,511	
58	Identificación de Hogares Sin Energía	Caserio Rio Chiquito li	149	
59	Identificación de Hogares Sin Energía	Caserio Río Zarco Matriz	771	
60	Identificación de Hogares Sin Energía	Caserio San Antonio Panacte	548	
61	Identificación de Hogares Sin Energía	Caserio San Jose Las Minas	170	
62	Identificación de Hogares Sin Energía	Caserio San Jose Las Tinajas	442	
63	Identificación de Hogares Sin Energía	Caserio San Marcos li	2,069	
64	Identificación de Hogares Sin Energía	Caserio San Sebastian	250	
65	Identificación de Hogares Sin Energía	Caserio Santa Maria	213	
66	Identificación de Hogares Sin Energía	Caserio Sechaj	303	
67	Identificación de Hogares Sin Energía	Caserio Setzac	2,394	
68	Identificación de Hogares Sin Energía	Caserio Taquinco Searanx	1.091	
69	Identificación de Hogares Sin Energía	Caserio Tierra Linda	330	
70	Identificación de Hogares Sin Energía	Caserio Tres Arroyos	255	

## Panzós, Alta Verapaz

No.	Producto público	Comunidad	Beneficiarios	Monto (Q)
71	Identificación de Hogares Sin Energía	Caserio Union Los Recuerdos	223	Q5,022.00
72	Identificación de Hogares Sin Energía	Caserio Yalicoc	181	
73	Identificación de Hogares Sin Energía	Colonia Huracan Mitch	229	
74	Identificación de Hogares Sin Energía	Comunidad Tierra Seca Xucup	319	
75	Identificación de Hogares Sin Energía	Finca Cocalec	74	
76	Identificación de Hogares Sin Energía	Finca Guadalupe I	197	
77	Identificación de Hogares Sin Energía	Finca Limon Zarco	420	
78	Identificación de Hogares Sin Energía	Finca Pueblo Nuevo	282	
79	Identificación de Hogares Sin Energía	Finca San Julián	197	
80	Identificación de Hogares Sin Energía	Finca Santa Rosita	117	
81	Identificación de Hogares Sin Energía	Finca Santo Toribio	314	
82	Identificación de Hogares Sin Energía	Finca Semuy	197	
83	Identificación de Hogares Sin Energía	Finca Seococ	11	
84	Identificación de Hogares Sin Energía	Parcelamiento Aj Ralcho'ch Q'otox Ha' li	319	
85	Identificación de Hogares Sin Energía	Parcelamiento Bella Aurora	138	
86	Identificación de Hogares Sin Energía	Parcelamiento Colonia Los Angeles Poxtela	106	
87	Identificación de Hogares Sin Energía	Parcelamiento Concepción San Carlos	207	



## Panzós, Alta Verapaz

No.	Producto público	Comunidad	Beneficiarios	Monto (Q)
88	Identificación de Hogares Sin Energía	Parcelamiento El Remolino	229	Q5,022.00
89	Identificación de Hogares Sin Energía	Parcelamiento Franja Los Olivos	309	
90	Identificación de Hogares Sin Energía	Parcelamiento La Rozona	596	Q5,022.00
91	Identificación de Hogares Sin Energía	Parcelamiento Miramar Lote Ii	410	
92	Identificación de Hogares Sin Energía	Parcelamiento Miramar Lote Iv	314	
93	Identificación de Hogares Sin Energía	Parcelamiento Nuevo Paraiso	218	
94	Identificación de Hogares Sin Energía	Parcelamiento San Vicente I El Quinel	43	
95	Identificación de Hogares Sin Energía	Parcelamiento San Vicente Ii	596	
96	Identificación de Hogares Sin Energía	Parcelamiento Santa Rita	266	
97	Identificación de Hogares Sin Energía	Parcelamiento Vista Hermosa	271	
98	Plan Centinela verificación de calidad y cantidad en estaciones de servicio, plantas y depósitos de almacenamiento y expendios de GLP en cilindros  10 Supervisiones técnicas de calidad y cantidad en estaciones de servicio, plantas y depósitos de almacenamiento y expendios de GLP en cilindros por personal Delegado de la DGH, durante el período 2020-agosto 2023	Panzós	toda la población	Q16,568.10
		<b>TOTAL</b>	<b>43</b>	<b>67,126.10</b>

## Panzós, Alta Verapaz

No.	Producto público	Comunidad	Beneficiarios	Monto (Q)
1	T-028-2020 MANTENIMIENTO RUTINARIO TERRACERÍA	Cahabón, Lanquín, Panzós.	160,856	Q12,242,510.16
2	L-088-2020 MANTENIMIENTO DE LA RED VIAL PAVIMENTADA	MULTIMUNICIPAL ALTA VERAPAZ, Panzós.	71,846	Q1,076,410.80
3	REMOZAMIENTO CENTRO DE ATENCIÓN PERMANENTE UBICADO EN CASCO URBANO TELEMÁN, ALTA VERAPAZ	PANZÓS	30,000	Q2,218,165.00
4	Familias Beneficiadas Con Subsidio Para La Vivienda	Panzos	71	Q2,485,000.00

## Panzós, Alta Verapaz

Año	No.	Producto público	Comunidad	Beneficiarios	Monto (Q)
2020	1	Instrumentos ambientales públicos	Panzós	79,777	Q17,101,427.00
2020	2	Instrumentos ambientales privados	Panzós	3	N/A
2021	3	Instrumentos ambientales públicos	Panzós	81,063	Q10,589,378.00
2021	4	Instrumentos ambientales privados	Panzós	13	N/A
2022	5	Capacitaciones	Área urbana	27	Q582.60
2022	6	Instrumentos ambientales públicos	Panzós	82,314	Q25,193,251.00
2022	7	Instrumentos ambientales privados	Panzós	15	N/A
2023	8	Instrumentos Ambientales Privados	Panzós	8	N/A
2023	9	Instrumentos Ambientales Públicos	Panzós	83,530	Q9,112,502.00
2023	10	Capacitaciones	Área Urbana	25	Q582.60



## Panzós, Alta Verapaz

Año	No.	Producto público	Comunidad	Beneficiarios	Monto (Q)
2020	1	Asistencia y dotación de alimentos	N/I	5,239	Q1,705,294.50
	2	Regulación del patrimonio productivo agropecuario	N/I	587	Q26,923.97
2021	1	Asistencia y dotación de alimentos	N/I	14,452	Q5,993,822.48
	2	Entrega de estipendios para el establecimiento de huertos familiares, para reactivación de unidades productivas; y para conservación de suelos y agua	N/I	1,825	Q1,825,000.00
	3	Regulación del patrimonio productivo agropecuario	N/I	433	Q31,606.72
	4	Proyectos de sistemas de riego y centro de acopio	N/I	432	Q306,534.00
2022	1	Asistencia y dotación de alimentos	N/I	11,404	Q4,390,540.00
	2	Entrega de estipendios para el establecimiento de huertos familiares, para reactivación de unidades productivas; y para conservación de suelos y agua	N/I	1,322	Q1,322,000.00
	3	Regulación del patrimonio productivo agropecuario	N/I	454	Q55,555.45
	4	Seguro agropecuario / agrícola catastrófico	N/I	239	Q129,128.83
2023	1	Asistencia y dotación de alimentos	N/I	4,326	Q973,350.00
	2	Entrega de estipendios para el establecimiento de huertos familiares, para reactivación de unidades productivas; y para conservación de suelos y agua	N/I	443	Q443,000.00
	3	Productores (as) beneficiados con asistencia financiera para implementar sus sistemas productivos	N/I	54	Q3,152,316.38
	4	Regulación del patrimonio productivo agropecuario	N/I	478	Q54,828.14
	5	Seguro agropecuario / agrícola catastrófico	N/I	540	Q286,118.13

## Panzós, Alta Verapaz

Dirección General del Deporte y la Recreación

Año	No.	Producto público	Comunidad	Beneficiarios	Monto (Q)
2022	1	000-024 Personas beneficiadas con actividades deportivas no escolares, no federadas y de recreación	San Miguel Tucurú	185	N/A
2023	2	11-005 Jóvenes beneficiados con actividades físicas, deportivas y recreativas	San Miguel Tucurú	900	N/A
2023	3	11-006 Personas que reciben implementos para actividades físicas, deportivas y de recreación física en su tiempo libre	San Miguel Tucurú	1,179	N/A

Dirección General de Desarrollo Cultural y Fortalecimiento de las Culturas

Año	No.	Producto público	Comunidad	Beneficiarios	Monto (Q)
2021	1	Sentencia Sepur Zarco. "Elaboración del documental sobre mujeres de Sepur Zarco. Dotación de insumos de tejeduría y recuperación de técnicas de alfarería".	San Miguel Tucurú	34	Q388,278.00

## Panzós, Alta Verapaz

### Logros 2020 - 2023

No.	Producto público	Comunidad	Beneficiarios	Monto (Q)
1	DOTACIÓN DE RECURSO HUMANO -RECURSO HUMANO-	PANZÓS	32,712	Q576,000.00
2	MEDICAMENTOS PARA LOS PUESTOS DE SALUD DE TELEMÁN Y PANZÓS -MEDICAMENTOS-	PANZÓS	35,395	N/I

### Acciones Actuales

No.	Producto público	Comunidad	Beneficiarios	Monto (Q)
1	REMOZAMIENTO PUESTO DE SALUD ALDEA SANTA AVELINA, SAN JUAN COTZAL	ALDEA SANTA AVELINA	80,075	Q739,743.04



## Panzós, Alta Verapaz

No.	Producto público	Comunidad	Beneficiarios	Monto (Q)
1	Patrullajes policiales a pie	Panzós	83,530 personas	Q457,751.06
2	Patrullajes policiales en vehículos	Panzós	83,530 personas	Q185,676.81
3	Patrullajes policiales en motocicletas	Panzós	83,530 personas	Q69,458.75
4	Patrullajes policiales en bicicletas	Panzós	83,530 personas	Q2,528.50
5	Atención a personas agredidas	Panzós	83,530 personas	Q514,044.98
6	Patrullajes policiales	Panzós	83,530 personas	Q611,334.46
7	Operativos policiales	Panzós	83,530 personas	Q603,953.88
8	Patrullajes policiales en mercados	Panzós	83,530 personas	Q84,812.74
9	Patrullajes policiales en protección a la naturaleza	Panzós	83,530 personas	Q84,328.86
10	Operativos policiales en protección a la naturaleza	Panzós	83,530 personas	Q12,782.72
11	Seguridad a personalidades, edificios y entidades	Panzós	83,530 personas	Q115,024.76
12	Servicios policiales para mantener y resguardar el orden público	Panzós	83,530 personas	Q120,361.25

## Panzós, Alta Verapaz

No.	Producto público	Comunidad	Beneficiarios	Monto (Q)
13	Operativos policiales especializados para el control de homicidios	Panzós	83,530 personas	Q602,066.23
14	Patrullajes policiales motorizados en áreas focalizadas para la reducción de homicidios	Panzós	83,530 personas	Q287,520.23
15	Atención a mujeres víctimas de violencia con asesoría y acompañamiento policial	Panzós	83,530 personas	Q353.62
16	Asesoría y acompañamiento policial a mujeres víctimas de violencia	Panzós	83,530 personas	Q47,453.67
17	Operativos policiales para el control del expendio y consumo de bebidas alcohólicas, fermentadas o destiladas	Panzós	83,530 personas	Q9,581.01
18	Puestos policiales fijos para la prevención de extorsiones	Panzós	83,530 personas	Q448.49
19	Atención de denuncias recibidas por extorsión	Panzós	83,530 personas	Q474.02

## Panzós, Alta Verapaz

No.	Producto público	Comunidad	Beneficiarios	Monto (Q)
1	Operaciones Terrestres	Panzós	1,407,025	Q394,615,081.49
2	Acciones de Prevención, contención y respuesta ante Covid-19	Panzós	26,501	Q2,921,804.62
3	Operaciones Terrestres	Panzós	1,407,025	Q366,501,600.00
4	Acciones de Prevención, contención y respuesta ante Covid-19	Panzós	26,501	Q2,616,547.38
5	Reconstrucción de viviendas afectadas por los ciclones tropicales ETA e IOTA	Panzós	72,979	Q50,000.00



## Panzós, Alta Verapaz

No.	Producto público	Comunidad	Beneficiarios	Monto (Q)
1	Gestión de Asistencia Alimentaria por Inseguridad Alimentaria y Nutricional.	Todo el municipio	4,200	N/A
2	Implementación de la Oficina Municipal de Seguridad Alimentaria y Nutricional -OMSAN-.	Todo el municipio	71,846 habitantes	N/A
3	Monitoreo a casos de niños con desnutrición aguda.	Todo el municipio	70 niños	N/A
4	Gestión de asistencia Alimentaria por Insan	Comunidades del municipio de San Juan Chamelco y Panzós	10,952*	N/A
5	Monitoreo de la entrega de Alimento Complementario Fortificado -ACF- Nutri niño	19 Distritos Municipales de Salud	2,670*	N/A
6	Apoyo en el monitoreo a nivel de hogar de niños con desnutrición aguda severa para salvar vidas	10 municipios	105*	N/A

\*Los beneficiarios corresponde a nivel departamental

## Panzós, Alta Verapaz

### Inversiones de Consejos de Desarrollo Departamental

Ejercicio fiscal 2020

No.	SNIP	Producto público	Comunidad	Beneficiarios	Monto (Q)
1	259545	CAMINO RURAL	ALDEA TELEMÁN	760	Q4,292,211.40
2	242678	CAMINO RURAL	BARRIO NIÑO PERDIDO	401	Q2,000,000.00
3	205704	AGUA POTABLE	CASERIO SANTA MARIA MIRALVALLE	307	Q401,083.20
4	222770	AGUA POTABLE	CASERIO SEPUER LIMITE	517	Q645,262.40
5	222777	CENTRO COMUNITARIO DE SALUD	CASERIO SANTA MARIA	2,429	Q230,000.00
6	222781	CENTRO COMUNITARIO DE SALUD	CASERIO RAXON	606	Q230,000.00
7	242682	ESCUELA PRIMARIA	CASERIO BELLA VISTA	158	Q500,000.00
			<b>TOTAL</b>	<b>5,178</b>	<b>Q8,298,557.00</b>

## Panzós, Alta Verapaz

Ejercicio fiscal 2021

No.	SNIP	Producto público	Comunidad	Beneficiarios	Monto (Q)
1	259545	CAMINO RURAL	ALDEA TELEMAN A CASERIO LA CONSTANCIA PANZOS.	500	Q403,750.12
2	242678	CAMINO RURAL	BARRIO NIÑO PERDIDO	401	Q499,800.00
3	260579	PUENTE VEHICULAR	ALDEA SAN LUCAS PANZOS	2,047	Q2,418,481.85
4	260581	CALLE RURAL	ALDEA CAHABONCITO	3,750	Q1,700,000.00
5	205704	AGUA POTABLE	CASERIO SANTA MARIA MIRALVALLE	1,134	Q401,083.20
6	222770	AGUA POTABLE	CASERIO SEPUER LIMITE	1,356	Q165,441.83
7	222777	CENTRO COMUNITARIO DE SALUD	CASERIO SANTA MARIA	2,429	Q230,000.00
8	222781	CENTRO COMUNITARIO DE SALUD	CASERIO RAXON	606	Q230,000.00
9	242682	ESCUELA PRIMARIA	CASERIO BELLA VISTA	60	Q50,000.00
10	260881	INSTITUTO BASICO	ALDEA TELEMAN	300	Q2,200,000.00
			<b>TOTAL</b>	<b>12,583</b>	<b>Q8,298,557.00</b>



## Panzós, Alta Verapaz

Ejercicio fiscal 2022

No.	SNIP	Producto público	Comunidad	Beneficiarios	Monto (Q)
1	281104	ESCUELA PRIMARIA	CASERIO RAXON SAN MARCOS	131	Q620,000.00
2	281120	AGUA POTABLE	BARRIO SAN JUAN	2,100	Q1,850,000.00
3	294538	INSTITUTO BASICO	BARRIO EL CENTRO	230	Q2,810,424.00
4	260881	INSTITUTO BASICO	ALDEA TELEMAN	260	Q33,075.00
5	260579	PUENTE VEHICULAR	ALDEA SAN LUCAS	2,047	Q5,080,500.00
			<b>TOTAL</b>	<b>4,768</b>	<b>Q10,393,999.00</b>

## Panzós, Alta Verapaz

Ejercicio fiscal 2023

No.	SNIP	Producto público	Comunidad	Beneficiarios	Monto (Q)
1	287394	ESCUELA PRIMARIA	CASERIO CONCEPCION II	19,875	Q600,687.00
2	295844	AGUA POTABLE	CASERIO PALETINA	949	Q2,026,625.00
3	295846	AGUA POTABLE	CASERIO PARAISO PRIVADO	672	Q2,880,000.00
4	295853	CALLE RURAL	ALDEA TELEMAN	6,306	Q1,983,025.00
5	296408	CALLE RURAL	CASERIO CACAVILA	236	Q1,623,375.00
6	300069	ESCUELA PRIMARIA	CASERIO CANLUN II	875	Q600,687.00
7	305806	CENTRO COMUNITARIO DE SALUD	CASERIO CARABAJA	1,200	Q900,000.00
8	301311	ESCUELA PRIMARIA	CASERIO SAN MARCOS II	10,875	Q600,687.10
9	260579	PUENTE VEHICULAR	ALDEA SAN LUCAS	2,047	Q254,025.90
10	281120	AGUA POTABLE	BARRIO SAN JUAN	2,100	Q154,660.00
			<b>TOTAL</b>	<b>45,135</b>	<b>Q11,623,772.00</b>

## Panzós, Alta Verapaz

Ejercicio fiscal 2024

No.	SNIP	Producto público	Comunidad	Beneficiarios	Monto (Q)
1	296409	CALLE RURAL	CASERIO LA CONSTANCIA	600	Q2,715,712.00
2	296411	CALLE RURAL	ALDEA SAN LUCAS	545	Q2,000,000.00
3	296412	INSTITUTO BASICO	ALDEA CANLUN	56	Q1,495,000.00
4	301243	ESCUELA PRIMARIA	PARCELAMIENTO MIRAMAR LOTE IV	68	Q995,000.00
5	318133	ESCUELA PRIMARIA	CASERÍO SETZAC	66	Q272,753.00
6	301245	AGUA POTABLE	CASERIO CRUCERO KAQUIHA	1,200	Q1,995,000.00
7	314013	AGUA POTABLE	ÁREA URBANA	1,700	Q4,000,000.00
			<b>TOTAL</b>	<b>4,235</b>	<b>Q13,473,465.00</b>



## Panzós, Alta Verapaz

No.	Producto público	Comunidad	Beneficiarios	Monto (Q)
1	PERSONAS BENEFICIADAS CON CAPACITACIÓN NO CERTIFICABLE	PANZÓS	401	N/A
2	PERSONAS BENEFICIADAS CON CERTIFICACIÓN LABORAL	PANZÓS	4	N/A
3	EMPRESAS BENEFICIADAS CON ASISTENCIA TÉCNICA	PANZÓS	20	N/A

Año	No.	Producto público	Comunidad	Beneficiarios	Monto (Q)
2020 - 2022	1	PERSONAS BENEFICIADAS CON CAPACITACIÓN NO CERTIFICABLE	PANZÓS	363	N/A
2023	2	PERSONAS BENEFICIADAS CON CAPACITACIÓN NO CERTIFICABLE	PANZÓS	38	N/A
			<b>TOTAL GENERAL</b>	<b>401</b>	
2020 - 2022	1	PERSONAS BENEFICIADAS CON CERTIFICACIÓN LABORAL	PANZÓS	4	N/A
			<b>TOTAL GENERAL</b>	<b>4</b>	
2020 - 2022	1	EMPRESAS BENEFICIADAS CON ASISTENCIA TÉCNICA	PANZÓS	4	N/A
2023	2	EMPRESAS BENEFICIADAS CON ASISTENCIA TÉCNICA	PANZÓS	16	N/A
			<b>TOTAL GENERAL</b>	<b>20</b>	

## Panzós, Alta Verapaz

No.	Producto público	Comunidad	Beneficiarios	Monto (Q)
1	Cursos de capacitación	Panzos	1	Q68.58

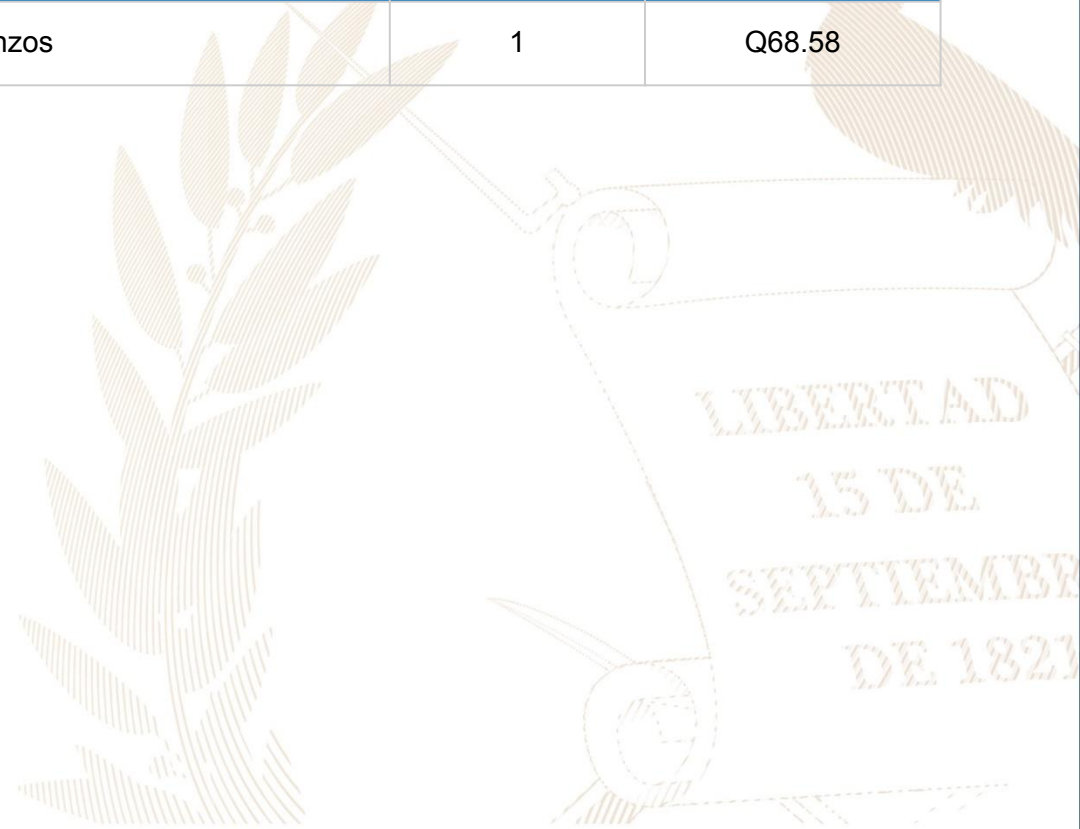

## Panzós, Alta Verapaz

Año	No.	Producto público	Comunidad	Beneficiarios	Monto (Q)
2022	1	Asistencia técnica "Política Municipal para el Mejoramiento de la Generación y Recaudación de Ingresos Propios"	Panzós	Gobierno municipal	Q6,750.00
2022	2	Programa de fortalecimiento municipal	Panzós	Gobierno municipal	Q5,600.00



## Panzós, Alta Verapaz

No.	Producto público	Comunidad	Beneficiarios	Monto (Q)
1	Formulación de proyectos	Panzós	2 entidades	Q122,807.34
2	Servicios de laboratorio de agua	Panzós	2 entidades	N/I

Año	No.	Producto público	Comunidad	Beneficiarios	Monto (Q)
2020	1	Capacitación en Gestión Municipal a autoridades, funcionarios y empleados municipales	Área Urbana	2,062 personas	Q544,003.18
	2	Capacitación en gestión social a empleados municipales y sociedad civil urbana organizada	Área Urbana	1,813 personas	Q715,024.39
	3	Capacitación en temas de administración, finanzas y en elaboración de instrumentos dirigida a autoridades, funcionarios y empleados municipales	Área Urbana	231 personas	Q878,075.56
2021	1	Capacitación en Gestión Municipal a autoridades, funcionarios y empleados municipales	Área Urbana	3,884 personas	Q592,142.96
	2	Capacitación en gestión social a empleados municipales y sociedad civil urbana organizada	Área Urbana	2,381 personas	Q771,469.21
	3	Capacitación en temas de administración, finanzas y en elaboración de instrumentos dirigida a autoridades, funcionarios y empleados municipales	Área Urbana	1,034 personas	Q776,018.27

**\*Nota: Cifras a nivel nacional**

## Panzós, Alta Verapaz

Año	No.	Producto público	Comunidad	Beneficiarios	Monto (Q)
2022	1	Capacitación en Gestión Municipal a autoridades, funcionarios y empleados municipales	Área Urbana	4,389 personas	Q588,997.74
	2	Capacitación en gestión social a empleados municipales y sociedad civil urbana organizada	Área Urbana	2,803 personas	Q805,028.26
	3	Capacitación en temas de administración, finanzas y en elaboración de instrumentos dirigida a autoridades, funcionarios y empleados municipales	Área Urbana	231 personas	Q785,660.88
2023	1	Capacitación en Gestión Municipal a autoridades, funcionarios y empleados municipales	Área Urbana	2,126 personas	Q374,429.30
	2	Capacitación en gestión social a empleados municipales y sociedad civil urbana organizada	Área Urbana	1,818 personas	Q512,970.23
	3	Capacitación en temas de administración, finanzas y en elaboración de instrumentos dirigida a autoridades, funcionarios y empleados municipales	Área Urbana	109 personas	Q474,689.80

**\*Nota: Cifras a nivel nacional**

## Panzós, Alta Verapaz

Año	No.	Producto público	Comunidad	Hect. Afec.	Beneficiarios	Monto (Q)
2021	1	Coordinadoras Municipales para la Reducción de Desastres	Panzós		34	Q1,383,978.57

\*\* **NOTA:** El monto consignado representa lo ejecutado en forma global para el ejercicio fiscal indicado



## Panzós, Alta Verapaz

### Actividades Realizadas en el Municipio

No.	Producto público	Comunidad	Beneficiarios	Monto (Q)
1	EXPEDIENTE LEVANTAMIENTO CATASTRAL POR PREDIO, FINALIZADO.	PANZÓS	14,329	Q4,298,700.00
2	INFORMES CIRCUNSTANCIADOS DE PREDIOS, FINALIZADO.	PANZÓS	14,327	Q1,432,700.00
3	DICTAMEN JURÍDICO Y DECLARATORIA DE PREDIO CATASTRADO, ELABORADO.	PANZÓS	14,326	Q1,289,340.00
4	NOTIFICACIÓN DE DECLARATORIA DE PREDIO CATASTRADO, REALIZADO.	PANZÓS	14,326	Q1,432,600.00
5	INSCRIPCIÓN DE PREDIO CATASTRADO EN EL REGISTRO PÚBLICO.	PANZÓS	14,001	Q2,100,150.00
6	DECLARATORIA ADMINISTRATIVA DE TIERRAS COMUNALES.	COLONIA JUAN JOSÉ GERARDI	360	N/I
7	CAPACITACIÓN SOBRE SIG Y NORMAS TÉCNICAS CATASTRALES.	PANZÓS	1	Q50,000.00
8	ACOMPAÑAMIENTO TÉCNICO EN EL PROCESO DE IMPLEMENTACIÓN DEL PDM-OT.	PANZÓS	1	Q100,000.00
9	TRASLADO DE INFORMACIÓN CATASTRAL PARA EL USO Y MANEJO MULTIFINALITARIO POR MEDIO DEL SAIM.	PANZÓS	1	Q50,000.00
10	TRASLADO DE ORTOFOTOS POR MEDIO DEL SAIM.	PANZÓS	N/I	N/I
11	ACOMPAÑAMIENTO SOBRE ORDENAMIENTO TERRITORIAL Y CATASTRO.	PANZÓS	1	Q50,000.00

## Panzós, Alta Verapaz

### Actividades Realizadas en el Municipio 2020 - 2023

No.	Producto público	Comunidad	Beneficiarios	Monto (Q)
1	EXPEDIENTE LEVANTAMIENTO CATASTRAL POR PREDIO, FINALIZADO.	PANZÓS	4,553	Q1,365,900.00
2	INFORMES CIRCUNSTANCIADOS DE PREDIOS, FINALIZADO.	PANZÓS	7,489	Q748,900.00
3	DICTAMEN JURÍDICO Y DECLARATORIA DE PREDIO CATASTRADO, ELABORADO.	PANZÓS	10,038	Q903,420.00
4	NOTIFICACIÓN DE DECLARATORIA DE PREDIO CATASTRADO, REALIZADO.	PANZÓS	10,670	Q1,067,000.00
5	INSCRIPCIÓN DE PREDIO CATASTRADO EN EL REGISTRO PÚBLICO.	PANZÓS	10,016	Q1,502,400.00
6	DECLARATORIA ADMINISTRATIVA DE TIERRAS COMUNALES.	COLONIA JUAN JOSÉ GERARDI	360	N/I
7	CAPACITACIÓN SOBRE SIG Y NORMAS TÉCNICAS CATASTRALES.	PANZÓS	1	Q50,000.00
8	ACOMPañAMIENTO TÉCNICO EN EL PROCESO DE IMPLEMENTACIÓN DEL PDM-OT.	PANZÓS	1	Q100,000.00
9	TRASLADO DE INFORMACIÓN CATASTRAL PARA EL USO Y MANEJO MULTIFINALITARIO POR MEDIO DEL SAIM.	PANZÓS	1	Q50,000.00
10	ACOMPañAMIENTO SOBRE ORDENAMIENTO TERRITORIAL Y CATASTRO.	PANZÓS	1	Q50,000.00

### Acciones Pendientes

Observación: En el año 2023 será finalizado el establecimiento catastral.

**Alejandro Eduardo Giammattei Falla**  
**Señor Presidente de la República**

---

**Secretaría de Coordinación  
Ejecutiva de la Presidencia**

Álvaro Leonel Díaz Velásquez  
Secretario de Coordinación Ejecutiva

Danilo José Soto Castañeda  
Subsecretario de Coordinación Ejecutiva

Victor Hugo Paiz Gómez  
Subsecretario para la Descentralización

Leonel Eduardo Girón Véliz  
Director del Sistema de Consejos de Desarrollo

Luis Eduardo Orozco Orellana  
Director General para la Descentralización

Jonathan Arnulfo Del Cid López  
Director de Informática

Jesús Felipe Polanco Tello  
Director Técnico de Operaciones

Luis Alfonso Rodas Guzmán  
Director de Planificación

Jennifer Cristina García Marroquín  
Directora de Comunicación social

Luz Azucena Mendoza Cajbón  
Directora Administrativa Financiera

María José Sánchez Mejía  
Directora de Asesoría Jurídica

Alberto Emmanuel Soto de León  
Director de Auditoría Interna

Isis Ana Graciela Serrano Lemus  
Asesoría Técnica

Saúl Nehemías Obando Mejía  
Dirección Técnica de Operaciones

David Roberto Barrera Valenzuela  
Dirección Técnica de Operaciones

**Autorizado**

---

Alejandro Eduardo Giammattei Falla  
Señor Presidente de la República

Álvaro Leonel Díaz Velásquez  
Secretario de Coordinación Ejecutiva de la Presidencia

**Elaborado**

---

Despacho  
Secretaría de Coordinación Ejecutiva de la Presidencia

Subsecretaría de Coordinación Ejecutiva  
Secretaría de Coordinación Ejecutiva de la Presidencia

**Revisado**

---

Dirección del Sistema de Consejos de Desarrollo  
Dirección Técnica de Operaciones  
Dirección de Descentralización

**Diseño y diagramación**

---

Dirección de Comunicación Social



**340** municipios  
**fuertes,**  
**hacen un Estado fuerte!**

ACCESO A INFORMACIÓN DIGITAL



<https://scep.gob.gt/carta-de-navegacion-municipal/>