



Carta de navegación Municipal

MUNICIPALIDAD DE PANAJACHEL, SOLOLÁ



GOBIERNO de GUATEMALA
DR. ALEJANDRO GIANMATTEI

MINISTERIO DE SERVICIOS PÚBLICOS



GOBIERNO de GUATEMALA
DR. ALEJANDRO GIANMATTEI

MINISTERIO DE TRABAJO Y PREVISIÓN SOCIAL



GOBIERNO de GUATEMALA
DR. ALEJANDRO GIANMATTEI

MINISTERIO DE CULTURA Y DEPORTE



GOBIERNO de GUATEMALA
DR. ALEJANDRO GIANMATTEI

MINISTERIO DE AMBIENTE Y RECURSOS NATURALES



GOBIERNO de GUATEMALA
DR. ALEJANDRO GIANMATTEI

MINISTERIO DE SALUD PÚBLICA Y ASISTENCIA SOCIAL



GOBIERNO de GUATEMALA
DR. ALEJANDRO GIANMATTEI

MINISTERIO DE AGRICULTURA, GANADERÍA Y ALIMENTACIÓN



GOBIERNO de GUATEMALA
DR. ALEJANDRO GIANMATTEI

MINISTERIO DE COOPERACIÓN



GOBIERNO de GUATEMALA
DR. ALEJANDRO GIANMATTEI

MINISTERIO DE EDUCACIÓN



GOBIERNO de GUATEMALA
DR. ALEJANDRO GIANMATTEI

SECRETARÍA DE SEGURIDAD ALIMENTARIA Y NUTRICIONAL DE LA PRESIDENCIA DE LA REPÚBLICA



GOBIERNO de GUATEMALA
DR. ALEJANDRO GIANMATTEI

SECRETARÍA PRESIDENCIAL DE LA VELOCIDAD



GOBIERNO de GUATEMALA
DR. ALEJANDRO GIANMATTEI

COMISIÓN PRESIDENCIAL DE ASUNTOS MUNICIPALES



Instituto Guatemalteco de Turismo



Estimados Alcaldes y Alcaldesas:

Me dirijo a ustedes con un mensaje de profundo compromiso y gratitud en este importante momento de transición de gobierno. Como Presidente de la República de Guatemala, identificado plenamente con el municipalismo y la necesidad de fortalecer el poder local, es mi deber informarles sobre los alcances y resultados a nivel local y nacional, y cómo orientar de mejor manera los retos del desarrollo en las 340 municipalidades del país.

En este sentido, deseo resaltar el análisis exhaustivo realizado por la Secretaría de Coordinación Ejecutiva de la Presidencia, los Ministerios y demás instituciones que reportan los logros alcanzados a nivel sectorial y del Sistema de Consejos de Desarrollo, así como las brechas que se deben superar. Los datos recopilados en este análisis, proporcionan una base sólida para la toma inteligente y oportuna de decisiones en cada municipalidad, por lo que se ilustran las prioridades de su municipio, así como las transferencias financieras que el Organismo Ejecutivo traslada de manera efectiva y oportuna a todas las municipalidades del país, lo que ha permitido ir cerrando brechas y asegurar un futuro más próspero.

El Sistema de Consejos de Desarrollo ha sido una herramienta fundamental para fomentar la participación ciudadana y garantizar que las necesidades de nuestras comunidades sean atendidas de manera adecuada. Gracias al esfuerzo conjunto entre el Gobierno central y las

municipalidades, se han logrado avances notables en el desarrollo local y en la mejora de la calidad de vida de nuestros ciudadanos, fortaleciendo así el municipalismo.

Es importante reconocer que aún existen retos por alcanzar. Estos retos y brechas demandan como país, redoblar esfuerzos y a trabajar de la mano para superar las adversidades. Con la información proporcionada por el Gobierno central en este documento, estamos en una posición sólida para tomar decisiones informadas que nos permitan avanzar hacia una Guatemala con más desarrollo. Hacer gobierno implica recordar que el verdadero poder radica en la unidad, complementariedad y colaboración, por lo que trabajar en conjunto para beneficio de las comunidades, asegura construir una Guatemala más fuerte, más unida y más próspera.

**"Que Dios bendiga Guatemala".
Con gratitud y compromiso,**

**Dr. Alejandro Giammattei
Presidente de la República**

LIBERTAD
15 DE
SEPTIEMBRE
DE 1821

Eficiencia en aportes a Consejos de Desarrollo, Departamental, Sololá 2020 - 2023

No.	Municipio	Porcentaje de ejecución 2020	Porcentaje de ejecución 2021	Porcentaje de ejecución 2022	Porcentaje de ejecución 2023	Porcentaje de ejecución 2020 - 2023
1	San Lucas Tolimán	99%	100%	100%	70%	91%
2	San Andrés Semetabaj	100%	100%	100%	68%	91%
3	Nahualá	100%	100%	99%	65%	90%
4	Santa Cruz La Laguna	100%	99%	100%	62%	88%
5	Santa Catarina Ixtahuacán	100%	100%	100%	48%	84%
6	Concepción	100%	100%	100%	27%	78%
7	San Juan La Laguna	100%	100%	100%	20%	77%
8	Santa Catarina Palopó	96%	100%	100%	20%	77%
9	Santa María Visitación	100%	100%	97%	20%	76%
10	Santa Lucía Utatlán	100%	100%	100%	15%	76%
11	San José Chacayá	100%	100%	100%	4%	73%
12	San Pablo La Laguna	96%	100%	100%	0%	72%
13	San Antonio Palopó	86%	100%	100%	22%	72%
14	Sololá	100%	100%	100%	2%	72%
15	Panajachel	92%	100%	100%	12%	71%
16	Santiago Atitlán	100%	100%	89%	16%	71%
17	Santa Clara La Laguna	100%	100%	100%	15%	70%
18	San Pedro La Laguna	100%	100%	100%	20%	69%
19	San Marcos La Laguna	100%	100%	20%	0%	42%

*Información al mes de agosto 2023,

Asignación IVA-PAZ CODEDE

Panajachel, Sololá

Al mes de agosto de 2023

Ejercicio Fiscal	Monto Aprobado	Saldo de Arrastre (Ejercicio fiscal anterior)	Monto Real	Monto Desembolsado	Saldo de Arrastre (Ejercicio fiscal actual)	Porcentaje de Ejecución
2020	Q3,722,689.00	-Q367,639.10	Q3,355,049.90	Q3,410,689.10	Q311,999.90	92%
2021	Q3,722,689.00	-Q311,999.90	Q3,410,689.10	Q3,722,689.00	Q0.00	100%
2022	Q3,923,973.00	Q0.00	Q3,923,973.00	Q3,905,921.81	Q18,051.19	100%
2023	Q4,899,681.00	-Q18,051.19	Q4,881,629.81	Q581,680.00	Q4,318,001.00	12%
Total	Q16,269,032.00	-Q697,690.19	Q15,571,341.81	Q11,620,979.91	Q4,648,052.09	71%

1

Porcentaje de ejecución (2020 - 2022)

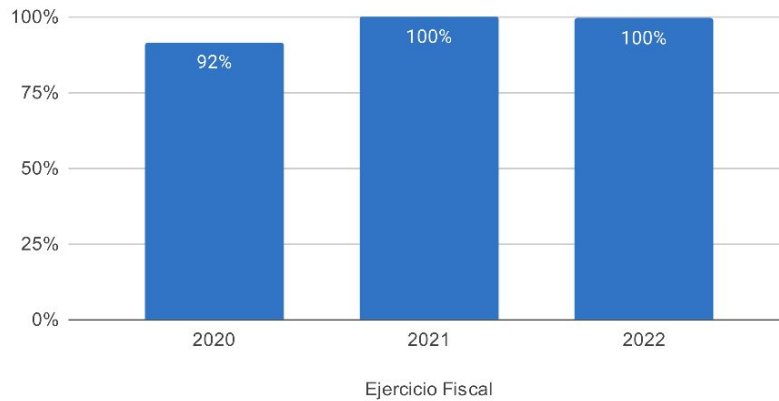

Proyectos | Tipología (2020-2023)

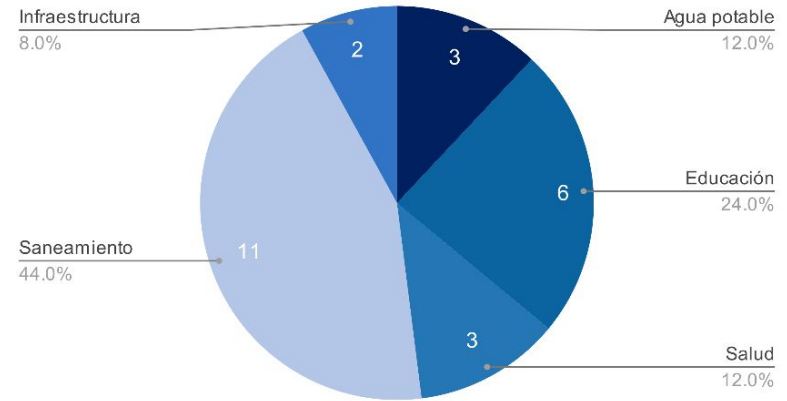

Asignaciones y Transferencias al Municipio

Ejercicio Fiscal	Asignación Constitucional	Asignación IVA-PAZ Municipalidades	Asignación Vehículos	Petróleo	Asignación IVA-PAZ CODEDE	Total
2020	Q 7,838,571.97	Q 9,743,293.60	Q 1,094,608.95	Q 299,229.11	Q3,722,689.00	Q 22,698,392.63
2021	Q 8,522,425.24	Q 10,593,318.73	Q 1,190,104.90	Q 326,246.73	Q3,722,689.00	Q 24,354,784.60
2022	Q 9,674,490.71	Q 11,428,879.58	Q 1,108,048.32	Q 366,308.73	Q3,923,973.00	Q 26,501,700.34
2023	Q 11,678,637.70	Q 13,781,033.70	Q 1,219,143.49	Q 405,008.09	Q4,899,681.00	Q 31,983,503.98
Total	Q 37,714,125.62	Q 45,546,525.61	Q 4,611,905.66	Q 1,396,792.66	Q16,269,032.00	Q 105,538,381.55

Total asignado al municipio: **Q 105,538,381.55**

1

Necesidades Municipales Panajachel, Sololá

Área prioritaria	Brecha %	Necesidades		
Educación				
PAIN (Programa de atención integral al niño y niña)	97%	En este nivel existe	1954	niños que necesitan atención educativa.
Preprimaria	0%	No existe brecha educativa en este nivel.		
Primaria	0%	No existe brecha educativa en este nivel.		
Básico	0%	No existe brecha educativa en este nivel.		
Diversificado	0%	No existe brecha educativa en este nivel.		
2				
Salud y agua potable				
Porcentaje desnutrición aguda	0.7%	Se registró	19	casos de niños menores de 5 años con desnutrición aguda en el municipio.
Porcentaje desnutrición crónica	0.1%	Se registró	1	casos de niños menores de 5 años con desnutrición crónica en el municipio.
Establecimientos de salud	0%	Considerando que el CAP tiene capacidad para atender hasta a 40,000 personas, se determina que no existe brecha de establecimientos de salud en el municipio, la población tiene acceso a establecimientos de salud.		
Enfermedades causadas por alimentos y agua	6.1%	Se registró	919	casos de enfermedades transmitidas por alimentos o agua contaminada.
Red domiciliar de agua potable	4%	Se necesita cubrir el acceso a red domiciliar de agua potable de	131	viviendas.
3				
Saneamiento				
Manejo de desechos	9%	322 viviendas requieren de un sistema adecuado de manejo de desechos sólidos o tren de aseo.		
Acceso a servicio sanitario	3%	121 viviendas requieren de acceso a un servicio sanitario adecuado.		
Acceso a sistema de drenajes	17%	631 viviendas requieren acceso a sistema de drenajes.		
4				

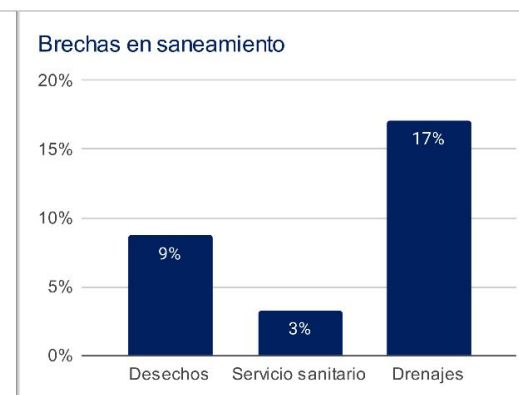
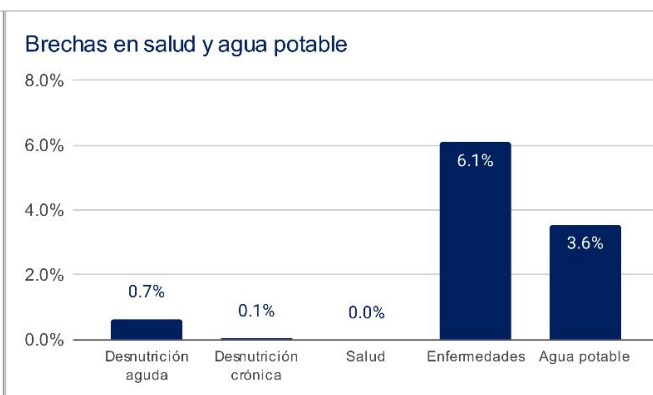
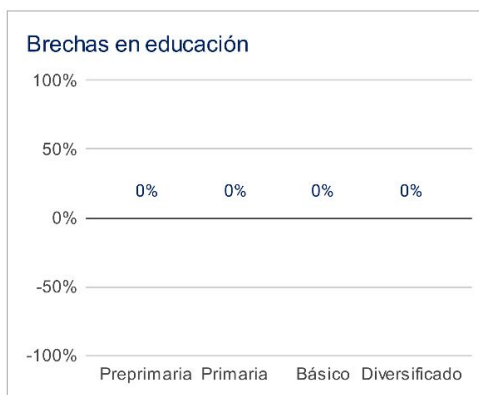

1 Asignaciones y Transferencias a Municipalidades, Dirección Financiera, MINFIN (2023)

3 Morbilidad por desnutrición crónica y aguda en menores de 5 años, SIGSA - MSPAS (2022), Morbilidad por enfermedades relacionadas a enfermedades transmitidas por alimentos y/o agua (ETAS's), SIGSA - MSPAS (2022), Establecimientos de salud a nivel nacional, MSPAS (2023),

2 Datos poblacionales del Censo 2018, INE (2018), Cobertura educativa, MINEDUC (2023),

4 Datos poblacionales y de vivienda, Censo 2018, INE (2018),

Departamento: Sololá

(1) ▾

Municipio: Panajachel

(1) ▾

Año	Aporte Consejos	Constitucional	IVA-Paz Municipalidades	Vehículos	Petróleo	Total
2024	5.682.438,00	11.678.637,70	13.781.033,70	1.219.143,49	405.008,09	32.766.260,98
2025	5.919.241,00	13.129.455,84	15.244.470,41	1.249.642,13	447.455,95	35.990.265,33
2026	6.428.890,00	14.213.090,23	16.370.789,93	1.277.452,90	476.487,88	38.766.710,94
2027	6.938.539,00	15.296.724,62	17.497.109,45	1.305.263,67	505.519,81	41.543.156,55
Total	24.969.108,00	54.317.908,39	62.893.403,49	5.051.502,19	1.834.471,73	149.066.393,80

Aporte Consejos

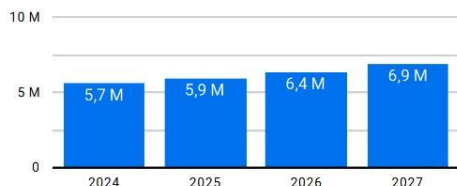

Constitucional

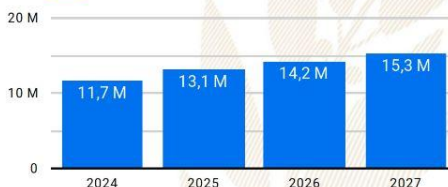

IVA-Paz Municipalidades

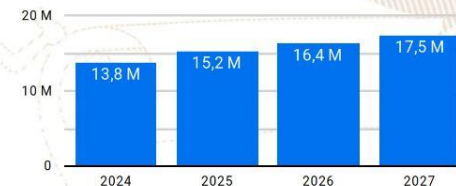

Vehículos

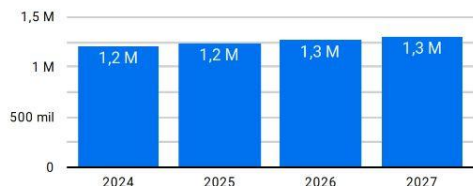

Petróleo

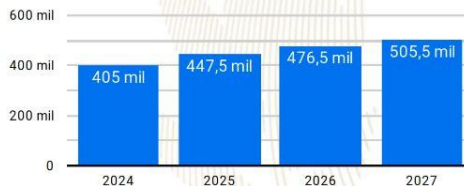

Año 2024: Presupuesto sujeto a aprobación por el Congreso de la República de Guatemala.

Años 2025-2027: Proyección elaborada en base a presupuestos aprobados para los años 2020 a 2024.

Resumen de **giras** **presidenciales**

Giras Presidenciales es un modelo de seguimiento programático presidencial y de administración pública introducido en Guatemala en 2021, con el propósito de establecer mayor cercanía entre el gobierno central y los poderes locales. Estas giras permitieron la coordinación interinstitucional entre la Secretaría Privada de la Presidencia, la Secretaría de Coordinación Ejecutiva de la Presidencia y el gabinete de gobierno, con el liderazgo del Presidente de la República. La aceptación por parte de los alcaldes fue notable, con altos porcentajes de asistencia a las giras.

El enfoque municipalista del modelo promovió el acercamiento entre los poderes locales y el gobierno central, mediante mesas de discusión que abordaron temas de importancia municipal y agilizaron los procesos para satisfacer demandas y necesidades locales. Se presentaron propuestas prácticas para encontrar soluciones a través del seguimiento programático.

MODALIDADES

Las giras presidenciales se adaptaron a distintas modalidades, presenciales en cabeceras departamentales y en el Palacio Nacional, incluyendo reuniones virtuales durante la pandemia de COVID-19, demostrando la capacidad de adaptación y la importancia de utilizar recursos tecnológicos para garantizar la continuidad de la gestión pública.

SEGUIMIENTO

La documentación y el seguimiento de acciones derivadas de los proyectos y programas de desarrollo fueron sistematizados, esto fue logrado a través de la Secretaría de Coordinación Ejecutiva de la Presidencia y la Secretaría Privada de la Presidencia, con equipos dedicados a mantener actualizada la Matriz de Seguimiento a Compromisos Presidenciales y Solicitudes Municipales en las Mesas de Trabajo.

RESULTADO

Las giras presidenciales contribuyeron a mejorar la administración pública, fortaleciendo la confianza y la participación ciudadana en la gestión gubernamental. Además, agilizaron los procesos y redujeron los tiempos de respuesta, impulsando el desarrollo del país.

Departamento: Sololá

(1) ▼

Municipio: Panajachel

(1) ▼

Los Compromisos Presidenciales y Solicitudes de Alcaldes, se adquirieron por el Señor Presidente, durante las Giras Presidenciales realizadas durante el periodo de Gobierno 2020-2023.

La Secretaría de Coordinación Ejecutiva de la Presidencia en coordinación con La Secretaría Privada de la Presidencia, realizaron el seguimiento programático de los Compromisos Presidenciales y Solicitudes de Alcaldes, en base a la actualización del avance indicado por los delegados de los diferentes Ministerios y Secretarías responsables.

Compromisos Presidenciales

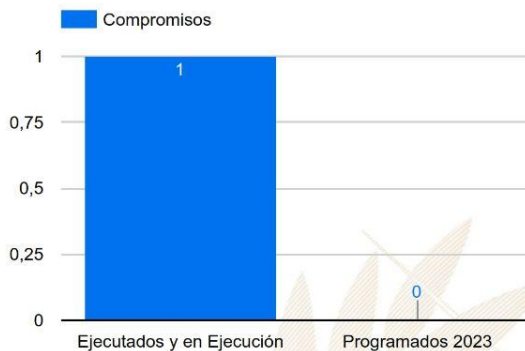

Compromisos

1

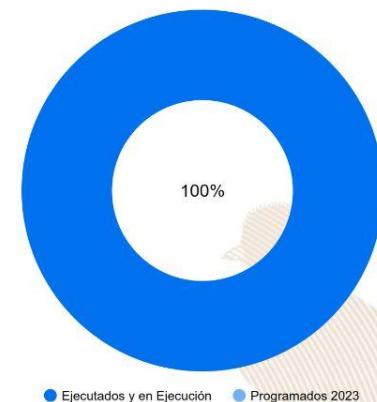

Solicitudes de Alcaldes



Solicitudes

8

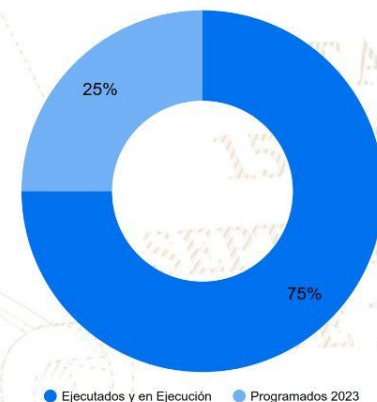

Instituciones	Compromisos	Solicitudes
1. CIV	1	0
2. MIDES	0	1
3. SCEP	0	1
4. MSPAS	0	1
5. MINEDUC	0	2
6. MAGA	0	3
Total	1	8

SIPROCODE

La SCEP, con el objetivo de modernizar y hacer más eficientes, eficaces y transparentes los procesos de planificación y ejecución de los proyectos financiados con recursos de inversión destinados al Sistema de Consejos de Desarrollo, presentó ante el Consejo Nacional de Desarrollo Urbano y Rural -CONADUR- el Sistema Electrónico para la Administración de Procesos de Proyectos de Consejos de Desarrollo para su aprobación.

OBJETIVO

Acercar a los entes rectores y a las unidades ejecutoras, con el fin de agilizar los procesos de solicitud y emisión de avales, dictámenes técnicos u otros documentos, para la aprobación de los proyectos en las etapas de planificación y ejecución. Asimismo, sustituir las interacciones físicas por virtuales y a la vez establecer un historial de tiempo por gestión realizada entre las unidades ejecutoras y los entes rectores, también notificar en tiempo real sobre las nuevas solicitudes.

BENEFICIOS INSTITUCIONALES

- Coordinación interinstitucional permanente.
- Disminución de la burocracia.
- Reducción de la vulnerabilidad en los procedimientos.
- Agilización de procesos.
- Reducción de tiempo en emisión de avales, dictámenes técnicos y otros documentos a 20 días hábiles.
- Disminución de costos en trámites.
- Fortalece la transparencia en los procesos.
- Monitoreo y seguimiento a través de la plataforma;
- Trámites no presenciales.
- Vista pública de información general y acceso a la misma.
- Permitir el seguimiento a los procesos y gestiones de trámites en cada una de sus etapas por parte de las instituciones involucradas.

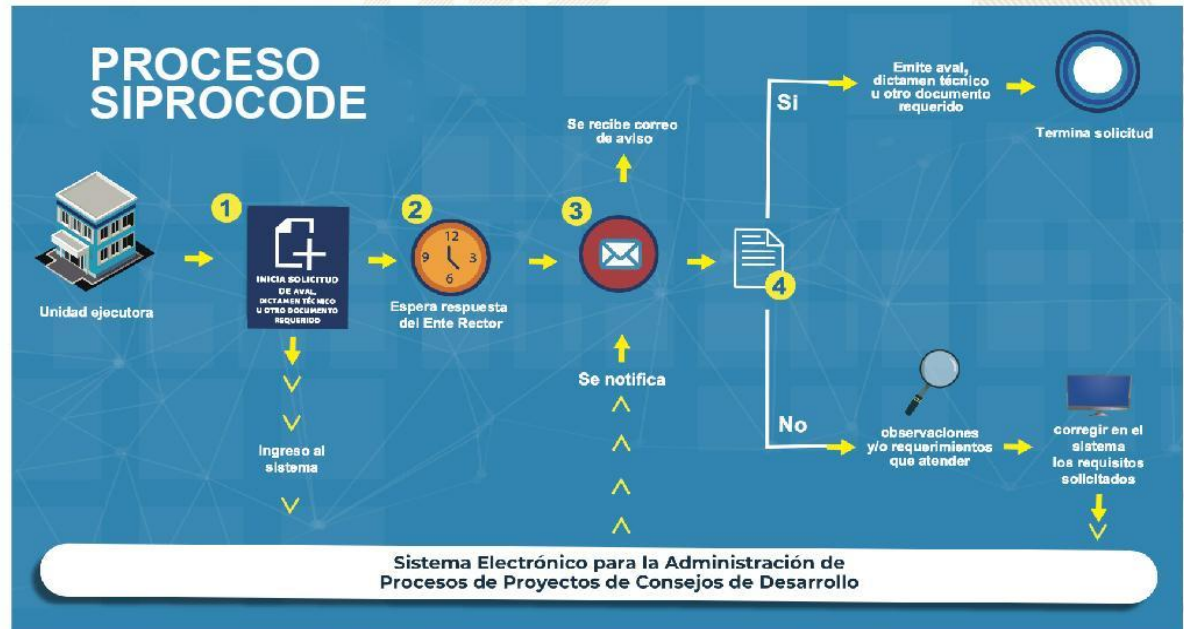

La SCEP coordina con diferentes instituciones del Estado y sector privado, para acercar los servicios públicos de forma temporal en alianza con municipalidades y gobernaciones departamentales, estimulando de esa manera el proceso de desconcentración de las instituciones del Estado.

SCEP realizó acciones de coordinación y logística para el desarrollo de las Jornadas Móviles de Servicios Integrados desde el año 2020 hasta julio de 2023.

Servicios que se brindan durante las Jornadas Móviles de Servicios Integrados:

- Trámites de carencia de antecedentes policiales, renovación de licencia de conducir, pasaportes, actualización de datos y empadronamiento.
- Quioscos informativos del Sistema Nacional del Empleo, promoción del turismo y talleres de temas ambientales, entre otros.
- Información sobre las iniciativas Bono Social, entrega de becas y Comedores Sociales.
- Acceso a consultas de medicina general, psicología, nutrición, pediatría, hisopados, jornada de vacunación contra el COVID-19 y charlas sobre salud.
- Capacitaciones en temas tributarios y actualización de documentos, entre otros.



DEPARTAMENTO DE
TRÁNSITO DE LA PNC



GOBIERNO de
GUATEMALA
Dr. ALEJANDRO GIAMMATTEI

MINISTERIO DE
ECONOMÍA



GOBIERNO de
GUATEMALA
Dr. ALEJANDRO GIAMMATTEI

MINISTERIO DE
SALUD PÚBLICA
Y ASISTENCIA
SOCIAL



CONSEJO
NACIONAL DE
ATENCIÓN AL MIGRANTE
DE GUATEMALA

CONAMIGUA

Portal de

Gobiernos Locales

Estimado Usuario, Bienvenido

PORTAL DE GOBIERNOS LOCALES

Es un sitio web que ofrece al usuario, de forma fácil, dinámica e integrada, el acceso a una serie de recursos y de servicios relacionados a la información presupuestaria y financiera registrada por los gobiernos locales y sus empresas municipales en el SIAF.

Este portal cuenta con reportes dinámicos establecidos que ofrecen datos en tiempo real relacionados a:

- Presupuesto por Resultados
- Enfoque Temático
- Grupo Objeto de Gasto
- Finalidad, Función y División

También permite al usuario elaborar sus propios reportes de ingresos, gastos y contables de acuerdo a sus necesidades.

Para el análisis de las finanzas municipales y la oportuna toma de decisiones, pone a disposición los siguientes tableros de indicadores:

ICFM Índice Consolidado Financiero Municipal:

Es una herramienta de análisis que permite a los funcionarios municipales realizar mediciones de los datos que registran en el -SICOIN GL-, con los cuales se puede interpretar la situación económico-financiera de la municipalidad durante uno o varios ejercicios fiscales.

Objetivos de Desarrollo Sostenible:

Se presenta el impacto de la Gestión Municipal desde la perspectiva de los Objetivos de Desarrollo Sostenible.

Actualmente ofrece a los usuarios municipales la oportunidad de realizar el pago de sus servicios públicos a través de internet.

Cobros en Línea:

Permite al vecino realizar sus pagos a través de tarjeta de crédito y/o débito, de cualquier servicio (agua, IUSI y arbitrios) que presta la Municipalidad, desde la comodidad de su casa o desde cualquier lugar en donde se encuentre; al ingresar en el ícono le permitirá:

- Pagar documento de cobro (Todos los Servicios)
- Pagar boleto de ornato
- Pagar multas de tránsito



También cuenta con una sección de noticias, biblioteca virtual y enlaces importantes.

Para acceder al Portal de Gobiernos Locales, escanea o haz click en el código QR:



ÍNDICE CONSOLIDADO FINANCIERO MUNICIPAL - ICFM -

12100710

SOLOLÁ

MUNICIPALIDAD DE PANAJACHEL







Calificación General

Gestión Financiera

80

Moderada

	Puntuación máxima		Resultado municipio
	Solvencia General	30	18
	Autonomía Financiera Municipal	15	7
	Dependencia Financiera Municipal	6	2
	Ahorro Operacional	5	5
	Relación de Recursos y Gastos - Sin Endeudamiento	4	4
	Solvencia Financiera	30	30
	Liquidez Financiera	5	5
	Recursos por Endeudamiento	5	5
	Pasivo por Endeudamiento	10	10
	Pasivo con Acreedores	10	10
	Dinamismo Económico	15	13
	Inversión por Habitante	5	3
	Recursos Propios por Habitante	5	5
	Pasivo por Habitante	5	5
	Evaluación Presupuestaria	25	19
	Ejecución Presupuestaria de Ingresos	6	5
	Ejecución Presupuestaria de Egresos	5	3
	Relación de Gastos e Ingresos Ejecuta	5	5
	Ejecución por Tipo de Gasto	6	5
	Transferencias Presupuestarias	3	1

Fuente: Reporte índice consolidado financiero municipal ICFM, 2023, Ministerio de Finanzas Públicas.

Para acceder al detalle anual sobre el ICFM escanea el siguiente código QR



Ingresos

Código y Clase de Ingreso	Código y Recurso de Ingreso	Recurso Auxiliar	Presupuesto Vigente 2022	Presupuesto Vigente 2023
10000 INGRESOS TRIBUTARIOS	10141 SOBRE LA TENENCIA DE PATRIMONIO	IUSI 2/1000	Q 81,670	Q 83,693
		IUSI 6/1000	Q 321,000	Q 337,745
		IUSI 9/1000	Q 1,245,000	Q 1,200,000
		Multas IUSI 2/1000	Q 6,000	Q 7,924
		Multas IUSI 6/1000	Q 35,000	Q 27,581
		Multas IUSI 9/1000	Q 40,000	Q 57,035
	Total 10141 SOBRE LA TENENCIA DE PATRIMONIO		Q 1,728,670	Q 1,713,978
	10281 SOBRE ESTABLECIMIENTOS COMERCIALES	Abarroterías	Q 22,920	Q 22,398
		Aceiteras	Q 654	Q 1,008
		Almacenes de Mercadería en General	Q 8,273	Q 6,852
		Bares y Restaurantes	Q 27,923	Q 39,569
		Boutiques	Q 13,022	Q 16,320
		Cafeterías	Q 2,582	Q 3,366
		Cantinas	Q 280	Q 342
		Carnicerías	Q 16,086	Q 19,200
		Cevicherías	Q 2,966	Q 6,588
		Comedores	Q 8,976	Q 10,059
		Depositos de Gas Propano	Q 419	Q 204
		Estudios Fotograficos	Q 1,062	Q 540
		Farmacias	Q 1,240	Q 1,386
		Ferreterías	Q 5,120	Q 3,744
		Gasolineras	Q 5,960	Q 7,560
		Librerías	Q 1,353	Q 462
		Marranerías	Q 4,093	Q 6,200
		Otros Establecimientos Comerciales	Q 360,000	Q 150,000
		Pastelería	Q 40	
		Pulperías	Q 148	Q 72
		Refresquerías	Q 599	Q 1,106
		Tiendas	Q 7,189	Q 5,765
		Venta de Helados	Q 2,081	Q 1,164
		Ventas de Artículos Típicos	Q 125,000	Q 191,295
		Ventas de Calzado	Q 1,746	Q 2,676
		Ventas de Plizatas	Q 980	Q 120
		Ventas de Plásticos	Q 48	Q 72
	Total 10281 SOBRE ESTABLECIMIENTOS COMERCIALES		Q 620,758	Q 498,068
	10282 SOBRE ESTABLECIMIENTOS DE SERVICIOS	Fleteros	Q 33,377	Q 39,798
		Hospedajes	Q 3,210	Q 3,600
		Hoteles	Q 23,244	Q 38,192
		Laboratorios Clínicos	Q 656	Q 1,182
		Lavandería	Q 36	
		Moteles	Q 2,650	Q 3,600
		Oficinas Contables	Q 435	Q 1,164

	Oficinas de Profesionales Universitarios	Q	-	Q	480
	Otros Establecimientos de Servicios	Q	9,953	Q	27,690
	Parqueos Privados	Q	1,635	Q	900
	Pensiones	Q	1,575	Q	749
	Sanatorios Privados	Q	2,600	Q	11,520
	Talleres de Mecanica	Q	356	Q	432
	Taxis	Q	100,000	Q	110,262
	Turicentros y Piscinas	Q	60		
	Total 10282 SOBRE ESTABLECIMIENTOS DE SERVICIOS	Q	179,787	Q	239,569
	▣ 10283 SOBRE ESTABLECIMIENTOS INDUSTRIAL				
	Carpinterias	Q	489		
	Fabricas de Block	Q	600	Q	720
	Fabricas de Helados	Q	126		
	Molinos de Nixtamal	Q	114		
	Panaderias y Reposterias	Q	1,760	Q	1,836
	Sastrerias	Q	400	Q	486
	Talleres de Bicicletas	Q	168	Q	216
	Talleres de Estructuras Metalicas	Q	132	Q	144
	Total 10283 SOBRE ESTABLECIMIENTOS INDUSTRIALES	Q	3,789	Q	3,402
	▣ 10284 SOBRE DIVERSIONES Y ESPECTÁCULOS				
	Billares	Q	42		
	Cablevision	Q	8,520	Q	5,040
	Discotecas	Q	567	Q	1,908
	Gimnasios	Q	162	Q	3,840
	Otras Diversiones y Espectaculos	Q	6,184	Q	4,023
	Tocadiscos	Q	1,710	Q	3,352
	Total 10284 SOBRE DIVERSIONES Y ESPECTÁCULOS	Q	17,185	Q	18,163
	▣ 10285 SOBRE PRODUCTOS PRIMARIOS, MINER Extraccion de Arena de Rio	Q	2,730	Q	27,840
	Total 10285 SOBRE PRODUCTOS PRIMARIOS, MINERALES Y VEGETALES	Q	2,730	Q	27,840
	▣ 10289 OTROS ARBITRIOS MUNICIPALES				
	Multa del Boleto de Ornato	Q	25,458	Q	22,176
	Valor Boleto de Ornato	Q	200,000	Q	155,934
	Total 10289 OTROS ARBITRIOS MUNICIPALES	Q	225,458	Q	178,110
Total 10000 INGRESOS TRIBUTARIOS		Q	2,778,378	Q	2,679,130
▣ 11000 INGRESOS NO TRIBUTARIOS					
	▣ 11290 TASAS Y LICENCIAS VARIAS				
	Licencias de Construcción	Q	300,000	Q	153,338
	Tasa municipal por alumbrado público	Q	150,000	Q	253,156
	Total 11290 TASAS Y LICENCIAS VARIAS	Q	450,000	Q	406,494
	▣ 11410 DE EDIFICIOS Y VIVIENDAS				
	Arrendamiento de locales	Q	-	Q	8,565
	Arrendamiento de Nichos	Q	90,000	Q	45,893
	Arrendamiento de Salon Municipal	Q	900	Q	2,640
	Arrendamiento de Sanitarios	Q	10,000	Q	6,077
	Arrendamiento locales mercado central	Q	350,000	Q	338,628
	Total 11410 DE EDIFICIOS Y VIVIENDAS	Q	450,900	Q	401,803
	▣ 11420 DE MAQUINARIAS Y EQUIPOS				
	Arrendamiento de Maquinaria de Construccion	Q	180		
	Arrendamiento de Mobiliario	Q	80		
	NA	Q	-		
	Total 11420 DE MAQUINARIAS Y EQUIPOS	Q	260		
	▣ 11610 ORIGINADAS POR INGRESOS NO TRIBUT				
	Multas Administrativas	Q	100,000	Q	42,498
	Multas de Agua Potable	Q	494	Q	312
	Multas de transito	Q	3,040		
	Multas por mal uso de agua potable	Q	100		
	Multas Varias	Q	267		
	NA	Q	-		
	Total 11610 ORIGINADAS POR INGRESOS NO TRIBUTARIOS	Q	103,901	Q	42,810

11710	ORIGINADOS POR INGRESOS NO TRIBUTARIOS	Intereses por mora multas de Transito	Q	-	Q	96		
		NA			Q	-		
	Total 11710 ORIGINADOS POR INGRESOS NO TRIBUTARIOS		Q	-	Q	96		
11990	OTROS INGRESOS NO TRIBUTARIOS	Feria Titular	Q	75,000	Q	-		
		NA	Q	-	Q	-		
		Otros ingresos	Q	520,000	Q	400,000		
	Total 11990 OTROS INGRESOS NO TRIBUTARIOS		Q	595,000	Q	400,000		
	Total 11000 INGRESOS NO TRIBUTARIOS		Q	1,600,061	Q	1,251,203		
13000	VTA. DE BIENES Y SERV. DE LA ADM. PÚBLICA	13260	SERVICIOS ADMINISTRATIVOS MUNICIPALES	Autobuses Urbanos	Q	150,000	Q	78,768
				Certificaciones Varias	Q	1,128	Q	-
				Circulacion de lanchas	Q	5,648	Q	11,448
				Concesion de Drenajes	Q	23,629	Q	21,138
				Concesion de Servicios de Agua (Pajas de Agua)	Q	2,000	Q	31,800
				Estacionamiento de Fleteros	Q	75,000	Q	64,552
				Estacionamiento de Lanchas	Q	4,885	Q	5,568
				Estacionamiento de Taxis	Q	2,038	Q	3,991
				Estacionamiento de Vehiculos	Q	250,000	Q	102,495
				Instalacion de Agua Potable	Q	1,200		
				NA	Q	-	Q	-
				Nomenclatura	Q	46		
				Otras Instalaciones y reinstalaciones de Servicios P?blicos	Q	2		
				Reconexion de Agua Potable	Q	251		
				Rotulos	Q	16,349	Q	34,515
				Tala de Arboles	Q	1,270	Q	4,050
				Titulos Propiedad Servicio de Agua	Q	2,495	Q	4,800
				Traspaso Derecho por Servicios	Q	2,912		
				Total 13260 SERVICIOS ADMINISTRATIVOS MUNICIPALES	Q	538,853	Q	363,125
	Total 13000 VTA. DE BIENES Y SERV. DE LA ADM. PÚBLICA				Q	538,853	Q	363,125
14000	INGRESOS DE OPERACION	14190	VENTA DE OTROS BIENES	Venta de Formularios	Q	1,500	Q	7,200
				Total 14190 VENTA DE OTROS BIENES	Q	1,500	Q	7,200
		14240	SERVICIOS PÚBLICOS MUNICIPALES	Canon de Agua	Q	400,000	Q	393,612
				Muelles	Q	20,000	Q	33,195
				NA			Q	-
				Piso de Plaza	Q	1,500,000	Q	1,175,208
				Servicio de Limpieza	Q	1,200,000	Q	938,100
				Servicios de Drenaje	Q	340,000	Q	319,400
				Total 14240 SERVICIOS PÚBLICOS MUNICIPALES	Q	3,460,000	Q	2,859,515
	Total 14000 INGRESOS DE OPERACION				Q	3,461,500	Q	2,866,715
15000	RENTAS DE LA PROPIEDAD	15131	POR DEPÓSITOS INTERNOS	Intereses generados por Cuentas Monetarias	Q	104,146	Q	-
				Total 15131 POR DEPÓSITOS INTERNOS	Q	104,146	Q	-
		15310	ARRENDAMIENTO DE TIERRAS Y TERRENOS	Arrendamiento de Predios	Q	53,533	Q	75,450
				Arrendamiento de Terrenos	Q	1,000	Q	4,428
				NA			Q	-
				Total 15310 ARRENDAMIENTO DE TIERRAS Y TERRENOS	Q	54,533	Q	79,878
	Total 15000 RENTAS DE LA PROPIEDAD				Q	158,680	Q	79,878
16000	TRANSFERENCIAS CORRIENTES	16210	DE LA ADMINISTRACIÓN CENTRAL	Impuesto al Valor Agregado (IVA-PAZ) para Funcionamiento	Q	2,882,079	Q	3,962,064
				IMPUESTO CIRCULACION DE VEHICULOS PARA FUNCIONAMIENTO	Q	29,753	Q	35,040
				Situado Constitucional para Funcionamiento	Q	930,911	Q	1,343,049
				Total 16210 DE LA ADMINISTRACIÓN CENTRAL	Q	3,842,743	Q	5,340,153
	Total 16000 TRANSFERENCIAS CORRIENTES				Q	3,842,743	Q	5,340,153

17000 TRANSFERENCIAS DE CAPITAL	17110 DE PERSONAS Y UNIDADES FAMILIARES De Personas P/Proyectos y Obras de Inversion	Q	4,833		
	Total 17110 DE PERSONAS Y UNIDADES FAMILIARES	Q	4,833		
	17210 DE LA ADMINISTRACIÓN CENTRAL Impuesto al Valor Agregado(IVA-PAZ) Inversión	Q	11,146,238	Q	11,886,193
	Impuesto de Circulacion de Vehiculos para Inversion	Q	1,160,352	Q	1,366,555
	Impuesto Petroleo y sus Derivados para Inversion	Q	434,996	Q	457,208
	Situado Constitucional Para Inversioñ	Q	11,178,201	Q	12,087,443
	Total 17210 DE LA ADMINISTRACIÓN CENTRAL	Q	23,919,786	Q	25,797,398
	17220 DE ENTIDADES DESCENTRALIZADAS Y AL CODEDE IVA PAZ	Q	4,762,342	Q	9,767,419
	COLOCACIONES INTERNAS	Q	250,000		
	Total 17220 DE ENTIDADES DESCENTRALIZADAS Y AUTÓNOMAS NO FINANCIERAS	Q	5,012,342	Q	9,767,419
Total 17000 TRANSFERENCIAS DE CAPITAL		Q	28,936,962	Q	35,564,817
23000 DISMINUCIÓN DE OTROS ACTIVOS FINANCIEROS	23110 DISMINUCIÓN DE CAJA Y BANCOS NA	Q	-	Q	-
	SC-Distribucion de Petroleo y sus Derivados	Q	32,197	Q	5,500
	SC-Impuesto Circulacion de Vehiculos	Q	267,678	Q	21,635
	SC-Impuesto Unico Sobre Inmuebles (Por Transferencia)	Q	185,864	Q	31,825
	SC-Ingresos Ordinarios de Aporte Constitucional	Q	121,171	Q	403,728
	SC-Ingresos Propios Municipales	Q	1,087,494	Q	625,137
	SC-Ingresos Tributarios IVA-PAZ	Q	1,667,864	Q	579,945
	SC-IUSI Funcionamiento (Por Admon. Mpal)	Q	78,386	Q	106,311
	Total 23110 DISMINUCIÓN DE CAJA Y BANCOS	Q	3,440,653	Q	1,774,081
Total 23000 DISMINUCIÓN DE OTROS ACTIVOS FINANCIEROS		Q	3,440,653	Q	1,774,081

Egresos

Municipalidad2	Tipo de Gasto	Presupuesto Vigente 2022	Presupuesto Vigente 2023
SOLOLÁ - MUNICIPALIDAD DE PANAJACHEL		Q 44,757,828	Q 49,919,102
	DEUDA PÚBLICA	Q 1,535,671	Q 2,450,090
	GASTOS DE FUNCIONAMIENTO	Q 10,868,451	Q 8,858,535
	INVERSIÓN	Q 32,353,706	Q 38,610,477
Total general		Q 44,757,828	Q 49,919,102

Ventanilla Única Municipal de Empleo - VUME -

Es un espacio de alianza estratégica con las municipalidades que tiene como objetivo brindar servicios que incrementen el perfil de empleabilidad de la población a nivel local, de tal manera que incrementen sus posibilidades de inserción laboral.

A través de las ventanillas, también se brinda a la población oportunidades de formación y capacitación técnica y otros servicios de los que el MINTRAB dispone, para que la población pueda acceder a estos de una forma más ágil desde su municipio.

Beneficios de la VUME



Para mayor
información,
escanea o haz
click en el
código QR:



Proceso para la implementación de la VUME en el municipio



Estrategia Nacional de Municipios y Comunidades Saludables

Línea de tiempo



Fuente: Líneas Orientadoras para Municipios, Ciudades y Comunidades Saludables (MCCS) en la Región de las Américas (OPS/OMS, 2019).





Estrategia Nacional de Municipios y Comunidades Saludables

CONTENIDO

1. Municipio Saludable.

2. Intersectorialidad en Salud.

3. Mi municipio es sano. Entornos y estilos de vida Saludable.

4. Cero muertes maternas y Cero desnutrición en mi municipio.

5. Mi Municipio es verde.

6. Participación Social en Salud. Comunidades Saludables.

7. Gestión de Riesgo en Salud.



Promoción

Prevención

Atención

Rehabilitación

LIBERTAD

DE

DE 1821

Situación Actual: Tratamiento de Aguas Residuales

OBLIGATORIEDAD MUNICIPAL



- Elaboración del Estudio Técnico de Aguas Residuales (ETAR) con el inventario de descargas del municipio, a más tardar el **30 de mayo de 2024**.
- Las municipalidades deberán cumplir con tener en operación, sistemas de tratamiento de las **2 descargas principales** a más tardar el **02 de mayo del 2025**.
- En el **02 de mayo 2027** deberán cumplir con tratar el 60% de sus descargas con los parámetros indicados en dicha etapa.
- En el **02 de mayo 2031** deberán cumplir con tratar el 100% de sus descargas con los parámetros indicados en dicha etapa.

Para la elaboración y actualización de los estudios técnicos se deberá de cumplir con el **Manual General del Reglamento de las Descargas y Reuso de Aguas Residuales y de la Disposición de Lodos. Acuerdo Ministerial Número 105-2008.**

Para el seguimiento y evaluación de aguas residuales y de aguas para reuso, los entes generadores deberán tomar a su costa, como mínimo, **dos muestras al año** y efectuar los análisis que correspondan de conformidad con los parámetros contenidos en el estudio técnico." **Artículo 49**

Departamento	Sololá	Estudio Técnico de Aguas Residuales	Vigente	Descargas que el Inventario Reporta	4
Municipio	Panajachel	Plantas de Tratamiento en Operación	2	Plantas de Tratamiento sin Operación	0

REGLAMENTO 164-2021

El Acuerdo Gubernativo 164-2021, **Reglamento para la Gestión Integral de Residuos y Desechos Sólidos Comunes** es un esfuerzo en conjunto del Organismo Ejecutivo, las Municipalidades y todos los habitantes de Guatemala para solucionar progresivamente una problemática que es conocida comúnmente como "Basura" a Nivel Nacional.



**ENTRÓ EN VIGENCIA
EL 11 DE AGOSTO DE 2021**

Escanea el Código QR o visita el sitio web www.marn.gob.gt/Reglamento-164-2021 para conocer a detalle los plazos y obligaciones que establece este Reglamento.

¿Quiénes son los entes que deben cumplir este Reglamento?

Estas son algunas de las consideraciones que debes tener en cuenta, si tú, como persona individual o jurídica, pública o privada, nacional o extranjera, desarrollas alguna de las siguientes actividades en cualquier parte del territorio del país:



CLASIFICACIÓN DE LOS RESIDUOS Y DESECHOS SÓLIDOS COMUNES

El MARN invita a Clasificar los Residuos y Desechos Sólidos Comunes que generes en tu hogar, comercio, industria y cualquier espacio público del Municipio; según lo establecido en el Acuerdo Gubernativo 164-2021 para proteger el medio ambiente de tu entorno.



Escanea el Código QR para conocer más sobre la Clasificación

Escanea el Código QR para Descargar la Guía de Identificación Gráfica y conocer más sobre la Clasificación,

ORGÁNICO

¿Qué debo colocar en esta Clasificación?

Son productos de origen animal y vegetal, principalmente de los restos de alimentos, agricultura y jardinería. *Algunos ejemplos:*



Restos de Frutas y Verduras



Huesos y Restos de Carnes



Hojas y Residuos de Jardín



Cascarones de Huevos



Filtros y Restos de Café y Té



Panes y Tortillas



Productos con Certificación Compostable



INORGÁNICO

¿Qué debo colocar en esta Clasificación?

Son productos que no están compuestos de materia vegetal o animal y son de difícil descomposición por microorganismos. *Algunos ejemplos:*



Productos Sanitarios
Colocarlos en una bolsa aparte



Bolsas de Frituras



Productos de Duroport

Todos los demás residuos que se contaminen con aceites, líquidos y otros materiales que les haga perder el potencial de ser reciclados.

RECICLABLE

¿Qué debo colocar en esta Clasificación?

Algunos ejemplos:



Cartón de huevos



Botellas de vidrio



Botellas de plástico



Latas de bebidas



Cajas de cartón



Frascos de alimentos



Envases de productos de limpieza



Envases de comida enlatada



Papelería en general



Envases de alimentos y bebidas multipack



Bolsas plásticas



Materiales ferrosos

Información Agroclimática



Para acceder al detalle de la información,
escanea el código QR,

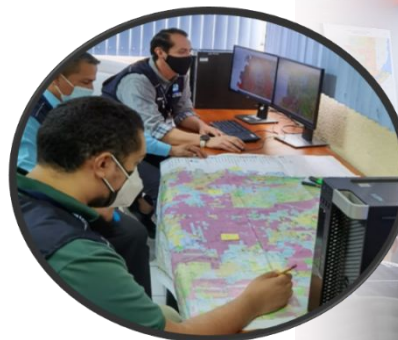

Generalidades

Documento elaborado por el equipo de trabajo conformado por los departamentos de: El Centro de Información Estratégica Agropecuaria, Laboratorio de Información Geográfica, Cobertura Vegetal y Uso de la Tierra, y Departamento de Suelos, de la Dirección de Información Geográfica, Estratégica y Gestión de Riesgos -DIGEGR- del Ministerio de Agricultura, Ganadería y Alimentación -MAGA-.

Características del municipio:

- Geográficas
- Biofísicas
- Productivas

Temáticas:

- Mapa de características geográficas y biofísicas
- Capacidad de uso de la tierra
- Taxonomía de suelos
- Descripción de las principales características
- Condiciones climáticas
- Cobertura vegetal
- Uso de la tierra año 2,020
- Fechas promedio de etapa fenológica ciclo de primera (cultivo de maíz/ frijol).

Se exponen las **potencialidades** y **limitaciones** del municipio en forma general.

INFORMACIÓN AGROCLIMÁTICA

Municipio de Panajachel, Sololá

Características geográficas y biofísicas

Al Norte: con el municipio de Concepción.
Al Sur: con el Lago de Atitlán.
Al Este: con el municipio de San Andrés Semetabaj y Santa Catarina Palopó.
Al Oeste: Con Sololá Su extensión es de 8.0km², equivalentes al 0.7% del departamento . Se encuentra entre los 1,500 y 2,500 msnm y predominan altitudes entre 1,500 a 2,000 msnm en un 97.5% de la superficie del municipio.
El municipio se caracteriza con un Alto Índice Vial con carreteras pavimentadas y no pavimentadas que conectan la mayoría de centros poblados.

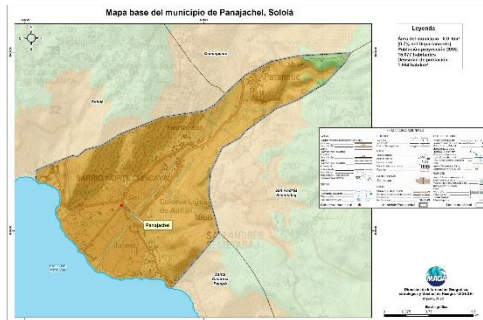

Capacidad de Uso de la Tierra

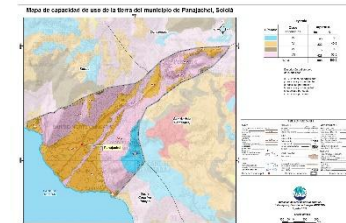

De acuerdo al mapa, para el municipio se presenta las siguientes categorías de uso: aptitud agrícola en (IV) en un 5.6%, agroforestal (VI) con un 40.3%, forestal de producción (VII) en un 0.6%, seguido de la clase para conservación de la biodiversidad y fuentes de agua (VIII) con un 53.5%.

Taxonomía de suelos



Mediante el Estudio Semidetallado de los Suelos del departamento de Sololá, se clasificó taxonómicamente los suelos, en el que se determinó que el 46.4 son Molisol seguido de los Entisol (39.5%), Andisol (3.1%) e Inceptisol (2.5%).

Condiciones Climáticas

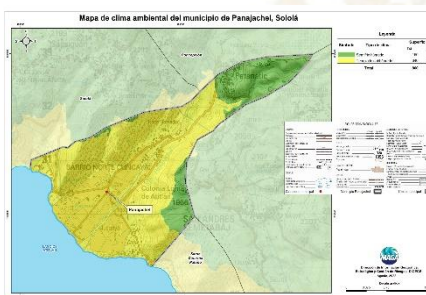

Respecto a condiciones climáticas predomina el clima: Templado (17.1°-20.7°C) en el 80.0% seguido de Semifrío (14.3°C–17.0°C) con 20.0% del municipio . Con relación a la distribución de las lluvias, predomina el régimen Subhúmedo con un 80.0%, con una precipitación promedio anual que se encuentra en el rango de 601 a 1,000 mm. Dada la distribución de la precipitación pluvial, en época seca (noviembre a abril), se requiere de riego. Dentro de las principales amenazas naturales está la ocurrencia de heladas (noviembre a febrero), en categoría Muy Alta y sequías en categoría media (Julio a agosto). (MAGA,2012).

Cobertura Vegetal y Uso de la Tierra

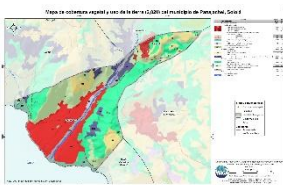

El 30.9% corresponde al territorio artificial: tejido urbano continuo, discontinuo y lotificaciones instalación educativa, cementerio e instalaciones deportivas y recreativas. En el 14.38% del territorio se encuentra el uso agrícola con cultivos de: maíz y frijol, hortalizas. El 53.4% del municipio con bosque mixto, vegetación arbustiva Finalmente se encuentran los cuerpos de agua (ríos) con el 1.2% del territorio Nacional.

Fecha promedio de etapa fenológica (cultivo de maíz / frijol)

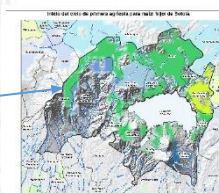

Inicio del ciclo de primera
11 al 20 de mayo

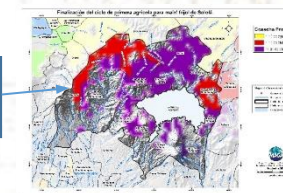

Finalización del ciclo de primera
11 al 20 de diciembre

¿Qué son?

Son centros en donde se imparten cursos de capacitación técnica laboral y formación emprendedora; en espacios físicos proporcionados por la comunidad, municipalidades, organizaciones no gubernamentales, iglesias y otros.

¿Cuál es su objetivo?

Contribuir al desarrollo de oferta formativa vinculada a familias ocupacionales y cualificaciones con significación en el empleo, que proporcione la formación adecuada a personas jóvenes y adultas para su inserción en el mercado productivo y que responda a la demanda laboral.

Alianzas

Se realizan alianzas con municipalidades y otras organizaciones quienes proveen espacio físico y equipo para implementar los cursos.

También el Ministerio de Educación a través de la Dirección General de Educación Extraescolar, facilita equipo en diversas áreas e instructores para atender a los estudiantes.





Oportunidades

- Capacitarse en áreas técnicas con demanda productiva.
- Desarrollo de competencias para la vida, el trabajo y la formación emprendedora como ejes transversales para fortalecer la empleabilidad.
- Desarrollo de habilidades blandas en los jóvenes y adultos que participan en los cursos de formación.
- Disminución de la brecha entre educación y empleo a través de los cursos de formación.





¿Qué son?

Son centros de formación y capacitación extraescolar, asociadas al área agropecuaria en donde el campo o parcela de tierra es el espacio de aprendizaje, en el cual los participantes aprenden, fortalecen y tecnifican sus conocimientos y capacidades con la orientación de especialistas técnicos para el aprovechamiento de los recursos en el marco del Programa de Alimentación Escolar, PAE.

¿Cuál es su objetivo?

Promover buenas prácticas agropecuarias a través de la formación y capacitación, desarrollando competencias asociadas al área agrícola y pecuaria para tecnificar capacidades técnicas de los participantes para constituirse en proveedores del Programa de Alimentación Escolar, para obtener el certificado de Productor Agropecuario con Especialidad en Alimentación Escolar.

Alianzas

Se realizan alianzas con municipalidades y otras organizaciones gubernamentales y no gubernamentales quienes: autorizan y gestionan el uso de un espacio físico de terreno, proporcionan insumos, servicios básicos y personal para mantenimiento.

- Certificación de la formación modular a través del Programa Centros Municipales de Capacitación y Formación Humana, CEMUCAF.
- Certificación de la Competencia Técnico Laboral para acreditar “Productores Agropecuarios con Especialidad en Alimentación Escolar.
- Dotación de Módulos Formativos físicos o digitales para el desarrollo de procesos formativos.
- Transferencia Metodológica a técnicos de las ETCAE.





Oportunidades

- Formación, capacitación y tecnificación.
- Productores locales acreditados y certificados en competencias agropecuarias.
- Desarrollo comunitario y reactivación de la economía local.
- Reducción de barreras de género.
- Empoderamiento de la mujer.
- Prevención de la migración irregular.
- Desarrollar habilidades de lectoescritura y matemática funcional, así como completar sus ciclos educativos a través de modalidades flexibles.
- Vínculo entre las OPF y Productores Locales para la provisión y suministro de alimentos como lo establece la Ley de Alimentación Escolar.





¿Qué son?

Son espacios comunitarios educativos que, mediante el uso de herramientas tecnológicas y metodologías innovadoras, facilitan a la población educativa el desarrollo y fortalecimiento de procesos formativos pertinentes a su contexto y necesidades. Está dirigido para estudiantes del Sistema Educativo Nacional.



Alianzas

- ✓ Se gestiona la firma de convenio con las Municipalidades por 5 años para que apoyen con el espacio físico, pago de internet, energía eléctrica y seguridad.
- ✓ El Ministerio de Educación designa al instructor y facilita el equipamiento en coordinación con la cooperación.



¿Cuál es su objetivo?

Propiciar el desarrollo de la población a través de procesos de aprendizajes significativos, autónomos y colaborativos, mediante el uso de herramientas tecnológicas, en un modelo educativo flexible, pertinente y de calidad.





Oportunidades

- Iniciar o continuar estudios en forma gratuita en el Programa Nacional de Educación Alternativa PRONEA
 - En el Nivel de Educación Primaria (de 13 años en adelante)
 - Nivel de Educación Media ciclo básico (de 15 años en adelante) y diversificado (de 17 años en adelante).
 - Avanzar a su propio ritmo.
 - Si ha extraviado su papelería de estudios, puede solicitar una evaluación por suficiencia para acreditar su formación y continuar estudiando.
- Acceso a computadoras e internet en forma gratuita para procesos formativos.
- Acompañamiento por parte de un tutor.



LIBERTAD
15 DE
SEPTIEMBRE
DE 1821

Análisis de seguridad en el municipio de Panajachel

Tendencia histórica de la incidencia criminal

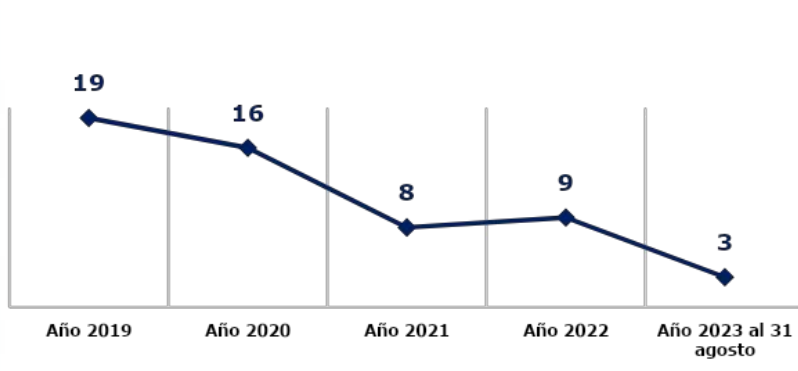

Hechos delictivos comparados

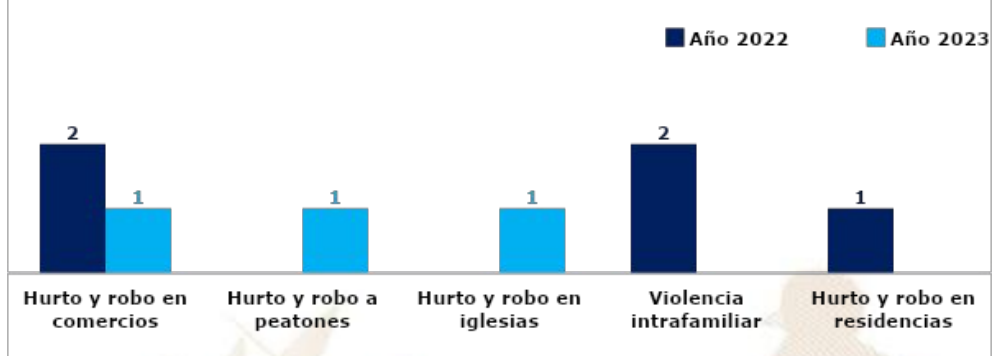

Análisis:

- ❑ En el ranking de criminalidad, el municipio de Panajachel se ubica en la 219ª posición a nivel nacional.
- ❑ En el año 2023, el hurto y robo en comercios registran una disminución de 50%, en comparación con el año 2022.
- ❑ No se registran homicidios durante el año 2023
- ❑ Los hechos se registrados han ocurrido los días: miércoles, jueves y viernes en horario de 8:00 y 16:00 horas.
- ❑ Focalización de los servicios institucionales: centros de comercios, mercados, parada de buses, calles y avenidas, callejones y barrios, centros educativos, turísticos, playa publica.
- ❑ Las rutas que se comunican con el municipio son: vías principales que conecten con los municipios de Santa Catarina Palopo, Sololá y San Andrés Semetabaj.

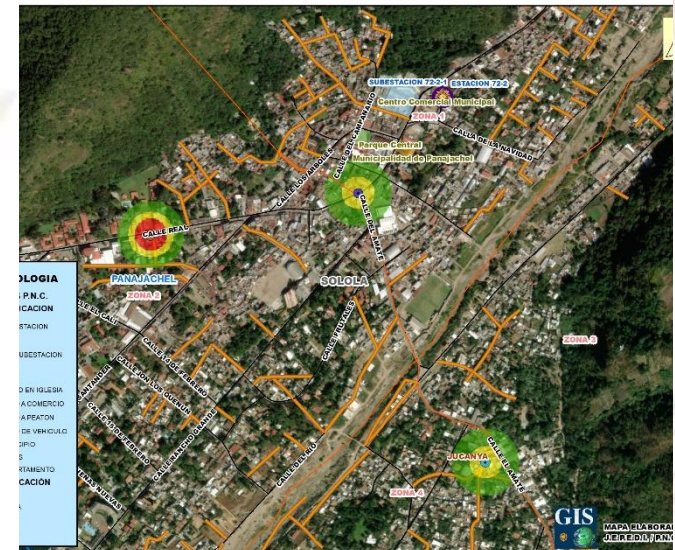

Gestión integral de la seguridad

❑ **Objetivo institucional en el municipio**

Realizar actividades operativas (patrullajes, puestos fijos y operativos policiales) en los lugares donde se han registrado hechos negativos y donde exista más aglomeración de personas (plazas, mercados, paradas de buses, eventos deportivos u otros), para garantizar la vida, la integridad física y la seguridad de las personas y sus bienes.

❑ **Servicios policiales**

Dependencia policial	Talento humano	Recurso de movilidad		Taza de Policía habitantes	Kilómetros que recorre cada unidad policial
		Vehículos	Motocicletas		
Subestación 72-2-1 Panajachel	18	2	1	Se dispone de 1 policía por cada 1,000 habitantes.	1 unidad policial cubre 7.33 K ² de demarcación.
Otras dependencias policiales de apoyo					
Delegación de la Subdirección General de Prevención del Delito	8	1	--		
Delegación de la División Especializada en Investigación Criminal	8	3	--		
Oficina de Atención a la Víctima	2	0	--		
En apoyo de otras Comisarías	50	8	--		
Delegación División de Seguridad Turística	16	1	1		

❑ **Coordinación interinstitucional**

✓ Con instituciones del sector justicia, salud, educación y autoridades locales.

Sistema de Información Cultural - SIC -

¿Qué es el Sistema de Información Cultural SIC?

Es una herramienta virtual al servicio de la sociedad, Registra, sistematiza y difunde información sobre la cultura diversa de nuestro país a nivel nacional.



MUNAG
Museo Nacional de Arte de Guatemala
The明珠 of Guatemalan Culture



¿Qué encontramos en el SIC?

Información de más de 500 lugares del patrimonio cultural y natural, más de 130 recetas de gastronomía tradicional; manifestaciones de la espiritualidad y religiosidad popular; escuelas y universidades de arte y cultura; legislación cultural; premios y reconocimientos para artistas, académicos y gestores culturales.

Una biblioteca virtual, noticias, vídeos culturales... y mucha más información de la rica y variada cultura de Guatemala.

Registro Nacional de Artistas - RENART -

En el SIC también se encuentra el **Registro Nacional de Artistas RENART**:

- El RENART permite conocer cuántos artistas hay a nivel nacional, Apoyar a visibilizarlos y ampliar posibilidades de ofertar sus servicios artísticos.
- Actualmente hay más de 5,300 artistas registrados de los diversos municipios de Guatemala.
- Cada artista se registra por iniciativa y voluntad propia. Al registrarse recibe una certificación llamada **Número Único de Artistas -NUA-**. Este certificado puede ser utilizado convenientemente para gestionar apoyos en el Ministerio de Cultura y Deportes, y en otras instituciones nacionales y extranjeras.
- En el SIC el artista encontrará un tutorial que le guiará para registrarse en el RENART.



sicultura.gob.gt



La información cultural en el SIC, se puede encontrar desglosada por municipios:

Por ejemplo, en el municipio de **Panajachel**, departamento de Sololá, se encuentra la siguiente información de sus recursos culturales:

Tipo de recurso cultural registrado	Cantidad
Patrimonio Cultural Material o Tangible (Bienes inmuebles, muebles y sitios arqueológicos)	2
Patrimonio Cultural Inmaterial o Intangible (Arte Tradicional, Gastronomía Conocimientos y Oficios Tradicionales, etc.)	0
Patrimonio Natural (Reservas de la biósfera, monumentos naturales, reservas y parques nacionales, etc.)	0
Arte (Grupos artísticos y Artesanos)	4
Educación y Formación Cultural (Academias de Arte, Academias de Idiomas, Centros de Investigación, Conservatorios de Música, etc.)	0
Espacios Culturales (Centros Culturales, Museos, Teatros y Auditorios, Bibliotecas, etc.)	2
Gestión Cultural (Asociaciones Culturales, Comités de Cultura, Fundaciones Culturales, Cofradías y Hermandades, etc.)	0
Casa de Desarrollo Cultural	0

¿Cuántos artistas hay en mi municipio?

Cada municipio, puede conocer quiénes, cuántos y dónde están sus artistas a través del **RENART**.

En el municipio de **Panajachel**, departamento de Sololá, están registrados **11 artistas**: de artes visuales, escénicas, música, literatura y cinematografía.

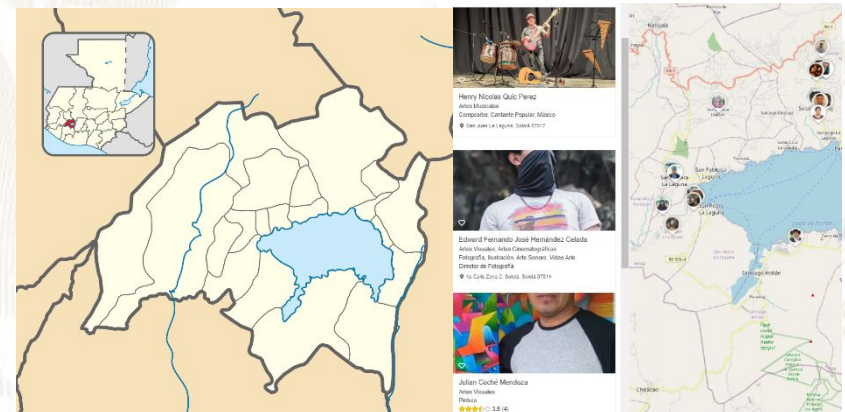

Oficinas Municipales de Agua y Saneamiento - OMAS -

164 MUNICIPALIDADES QUE
YA CUENTAN CON OMAS

MODELO
ASH

AGUA POTABLE,
SANEAMIENTO
E HIGIENE

Objetivo

Contribuir con las municipalidades en la gestión sostenible del agua potable, saneamiento e higiene, para garantizar una mejor calidad de vida de la población

1

Fortalecimiento municipal

Consiste en establecer y desarrollar las capacidades institucionales, técnicas, legales y de participación que permitan a la Municipalidad abordar de manera priorizada, estratégica y sostenible el tema del agua, saneamiento e Higiene en todo el municipio.

2

Análisis situacional de agua, saneamiento e higiene

Consiste en establecer e implementar herramientas y metodologías participativas para la recopilación de información clave de agua potable, saneamiento e higiene para la toma de decisiones.

3

Planificación de la intervención

Este es el componente que facilita el proceso para planificar las alternativas y soluciones a los problemas de agua, saneamiento e higiene identificados y priorizados, tanto por las poblaciones, técnicos y autoridades del municipio.





Oficinas Municipales de Agua y Saneamiento - OMAS -

4

Mobilización de Recursos

Es el proceso de identificar y gestionar recursos para la implementación de los planes estratégicos, de inversión y operativos de agua saneamiento e higiene en los municipios.

5

Organización y participación social inclusiva y equitativa

Consiste en contribuir al empoderamiento de la población, para satisfacer las necesidades y condiciones diferenciadas en agua, saneamiento e higiene de los diversos grupos sociales.

6

Implementación de infraestructura de agua y saneamiento

Consiste en universalizar la cobertura de los servicios de agua potable y saneamiento, a través de la implementación, rehabilitación y mejoramiento de sistemas de agua y saneamiento de forma sostenible.

7

Gestión integrada de recursos hídricos

Consiste en gestionar el recurso hídrico, considerando los distintos usos de manera interdependiente, privilegiando el agua para consumo humano, con la participación de los diferentes sectores de la sociedad e instituciones del municipio.

8

Integridad en la prestación de los servicios de agua y saneamiento

Consiste en fomentar la integridad a nivel municipal y comunitario, basada en los principios de transparencia, rendición de cuentas y participación para fortalecer la gobernabilidad.

9

Cambios de comportamiento en prácticas de higiene y saneamiento

Consiste en fortalecer las capacidades municipales, institucionales y comunitarias para la promoción y adopción de cambios de comportamiento en prácticas clave de higiene y saneamiento.

10

Aprendizaje y gestión del conocimiento

Consiste en el abordaje de elementos que contribuyen a facilitar procesos de generación, modificación, actualización, transmisión y uso de modificación, actualización, transmisión y uso de conocimientos en el entorno del agua, saneamiento e higiene

11

Sistemas de información municipal

Este componente busca plantear mecanismos para recolectar, analizar e interpretar datos para utilizarlos en la toma de decisiones relacionadas con la universalización y sostenibilidad de los servicios de agua y saneamiento en los municipios.

Inventario de atractivos turísticos

- ❖ Es la herramienta que registra ordenadamente los factores físicos y culturales de los atractivos turísticos, conformando la oferta turística del país. Se elabora en 2 fases: 1) registro de la información (categorización), 2) evaluación de los recursos (jerarquización).
- ❖ Los atractivos turísticos están clasificados en 5 jerarquías:
 - ❖ Los atractivos jerarquía 5 presentan rasgos excepcionales de interés y valor mundial, de gran significancia para el mercado turístico internacional y que atraen un flujo importante de visitantes.
 - ❖ Los atractivos jerarquía 4 son aquellos con características singulares y representativos para la región Centroamérica y visitantes nacionales, ya sea por sí solo o en conjunto con otros recursos contiguos y aptos de aprovecharse.
 - ❖ Los atractivos jerarquía 3 presentan algún rasgo llamativo de representatividad nacional. Son oferta complementaria para visitantes internacionales.
 - ❖ Los atractivos jerarquía 2 representan oferta para turistas del departamento o región donde se ubica, se encuentran en lugares donde no se han desarrollado facilidades turísticas complementarias. (hoteles, restaurantes, otros servicios).
 - ❖ Los atractivos jerarquía 1 son oferta para turistas del mismo municipio.



Para el municipio de Panajachel, departamento de Sololá, se registra en el inventario, la siguiente información de los atractivos turísticos.

RECURSO TURÍSTICO	TIPO	SUBTIPO	JERARQUÍA
Lago de Atitlan	Naturales	Lago	5
Museo Lacustre del Lago de Atitlán	Culturales	Museo	3
Panajachel	Culturales	Entornos de Valor Cultural	3
		Entornos de Valor Cultural	2
Calle Santander	Culturales	Cultural	2
Playa de Panajachel	Naturales	Playa	2
Casa Cakchiquel	Culturales	Museo	1
Casa de La Cultura de Panajachel	Culturales	Manifestación Cultural	1
Jardín de Plantas Medicinales	Naturales	Jardín Botánico	1
Mercado de Artesanías de Panajachel	Socioeconómicos	Venta de Artesanías	1
Museo Arqueológico Azul Maya	Culturales	Museo	1
San Francisco de Asís	Culturales	Iglesia	1

La actualización del registro y evaluación de los atractivos turísticos se realiza por medio del departamento de Planeamiento turístico de INGUAT.

PLANTA TURÍSTICA REGISTRADA

- ❖ Se registran establecimientos de hospedaje, agencias de viajes, academias de español, transporte turístico terrestre y guías de turistas. A través de este registro cada municipio puede conocer cuántos y cuáles empresas y servicios turísticos están registrados y dónde están ubicados.
- ❖ En el sitio <https://registro.inguat.gob.gt/> se puede consultar el directorio de servicios turísticos registrados, así como los formularios y requisitos para solicitar la inscripción.

- ❖ Para incrementar el nivel de calidad de los servicios turísticos el INGUAT otorga a las empresas registradas y a los restaurantes que cumplen con los requisitos de la normativa técnica, los distintivos “sello Q”, “sello Q Verde” y “bioseguridad turística”.



Escanea el código QR para acceder al registro de servicios turísticos:



En el municipio de PANAJACHEL, departamento de SOLOLÁ, se registra:

SERVICIOS TURÍSTICOS

94 Establecimientos de Hospedaje, siendo 34 de ellos **Aptos para la Actividad Turística** con disponibilidad de 876 Habitaciones y 2966 Plazas Cama.

44 Agencias de Viajes.

19 Guías de Turistas.

55 Empresas de Transporte Turístico Terrestre con disponibilidad de 96 unidades y un total de 1573 asientos.

2 Academias de Enseñanza de Español como Segundo Idioma.

DISTINTIVOS DE CALIDAD

Tipo de empresa	Distintivo
23 Establecimientos de hospedaje	3 Sello Q/17 Sellos de Bioseguridad/ 3 Sellos SICCS
11 Operadoras de turismo interno y receptivo	3 Sello Q/7 Sellos de Bioseguridad/ 1 Sello SICCS
15 Restaurantes	3 Sello Q/11 Sellos de Bioseguridad/ 1 Sello SICCS
1 Transporte Turístico	Sello Q
2 Transportes Lacustre	Sellos de Bioseguridad

Política para la Generación y Recaudación de Ingresos Propios - PGRIP - Panajachel, Sololá



Contexto

Durante el 2022 el INAP asistió técnicamente a 106 municipalidades para elaboración de la Políticas para la Generación y Recaudación de Ingresos Propios, con el objetivo de apoyar a las municipalidades en la elaboración de un documento que contenga lineamiento que le permitan a mejorar la recaudación de ingresos propios convencionales y no convencionales.

Política para la Generación y Recaudación de Ingresos Propios – PGRIP- Panajachel, Sololá

Aunque las propuestas de PGRIP han sido diseñadas según las necesidades de cada contexto, todas ellas parten de una matriz común en la que se expone



Diagnóstico

1. Ingresos 2021 Fuentes 31
Q. 10,511,602.25
Egresos 2021 Fuente 31
Q. 3,763,489.52
Superávit presupuestario 2021
Q. 6,748,112.73

Esquema General de PGRIP

Auto diagnóstico financiero de la municipalidad	Muestra los déficits presupuestarios y las brechas que se generan por la falta de ingresos propios, identificando las tasas, arbitrios e impuestos que la municipalidad puede cobrar pero que no está cobrando y las razones por las cuales no lo hacen.
Identificación de Potenciales	Fuentes potenciales de ingresos no convencionales que permitan diseñar estrategias para hacer efectiva su recaudación.
Lineamientos para la generación de ingresos convencionales	Evaluación de los ingresos propios convencionales que la municipalidad está dejando de percibir, propuestas de mecanismos para mejorar los ingresos (arbitrios, tarifas e impuestos que puede cobrar la municipalidad de acuerdo a la normativa vigente).
Lineamientos de acción para ingresos no convencionales	Propuesta de los ingresos no convencionales que se pueden obtener en base al potencial económico y los recursos físicos y naturales disponibles en el municipio, así como de los mecanismos que se pueden aplicar para generar estos ingresos.

Identificación de Potenciales

Elementos del paisaje: Lago de Atitlan, Rio San Francisco, Playa principal, Playa Tzanjuyu, Playa Jucanya, Iglesia Catolica, Calle Santader

Recursos económicos productivos: Cultivos de hortalizas, milpa, pesca artesanal e industrial, extracción de arena, extracción de piedrín

Recursos recreativos, deportivos y culturales: Estadio municipal de futbol, canchas polideportivas el Capulin, Cancha polideportiva Jucanya.

Lineamientos para la generación de ingresos convencionales

- **Lineamiento 1,** Diseñar reglamento de recaudación de ingresos propios aprobado por el Concejo Municipal.
- **Lineamiento 2,** Implementar recordatorios de pago y notificaciones vía email, redes sociales y otro medio digital.
- **Lineamiento 3,** Crear tabla de valores de la tierra y de la tipología constructiva para IUSI o licencia de obra, aprobado por el Concejo Municipal.

Lineamientos para la generación de ingresos no convencionales

Lineamiento 1 Desarrollar y ejecutar proyectos de Inversión, para que sea atractivo y que los visitantes puedan obtener los servicios necesarios para su estadía por lo que es importante, mejorar las instalaciones existentes e incluir adiciones para que el visitante pueda descansar y tener una buena experiencia en el Municipio.

Lineamiento 2, El Consejo Municipal, para hacer efectiva la generación de ingresos propios no convencionales, asignará los recursos financieros que sean necesarios para realizar el inventario de los recursos naturales del municipio de Panajachel.

Lineamiento 3, La Municipalidad creará un plan de conservación natural del lago con una campaña de concientización y limpieza generando en el tomador de fotos los representativos para promover el comercio local y turismo que es rentable y muy amplio en Panajachel.

Política para la Generación y Recaudación de Ingresos Propios – PGRIP-

Contexto

En el 2022, INAP asistió técnicamente a 106 municipalidades para la elaboración de la **Política para la Generación y Recaudación de Ingresos Propios**, con el objetivo de que cuenten con un documento que contenga lineamientos que les permitan **mejorar la recaudación de ingresos propios convencionales y no convencionales**.

Política para la Generación y Recaudación de Ingresos Propios – PGRIP-

Aunque las propuestas de PGRIP han sido diseñadas según las necesidades de cada contexto, **todas parten de una matriz común en la que se expone:**



Esquema General de PGRIP

Auto diagnóstico financiero de la municipalidad	Muestra los déficits presupuestarios y de las brechas que se generan por la falta de ingresos propios, identificando las tasas, arbitrios e impuestos que la municipalidad puede cobrar pero que no está cobrando y las razones por las cuales no lo hacen.
Identificación de Potenciales	Fuentes potenciales de ingresos no convencionales que permitan diseñar estrategias para hacer efectiva su recaudación.
Lineamientos para la generación de ingresos convencionales	Evaluación de los ingresos propios convencionales que la municipalidad está dejando de percibir, propuestas de mecanismos para mejorar los ingresos (Arbitrios, tarifas e impuestos que puede cobrar la municipalidad de acuerdo a la normativa vigente).
Lineamientos de acción para ingresos no convencionales	Propuesta de los ingresos no convencionales que se pueden obtener en base al potencial económico y los recursos físicos y naturales disponibles en el municipio, así como de los mecanismos que se pueden aplicar para generar estos ingresos.



Monitoreo Índice de Gobernanza en Seguridad Alimentaria y Nutricional (SAN)

Esta herramienta tiene como finalidad la autoevaluación del desempeño de la COMUSAN y la calidad de su gestión, asimismo conocer las potencialidades y áreas a mejorar de dicha comisión en un momento determinado, definiendo un índice de gobernanza en SAN que permita la toma de decisiones consensuadas y oportunas por la COMUSAN.



Esta herramienta consiste en una aplicación que por medio de algoritmos, combina datos de 31 variables y 7 indicadores para definir un Índice de Gobernanza en SAN.



Participación: **6 variables**
Equidad: **5 variables**
Transparencia: **3 variables**
Eficiencia: **4 variables**
Capacidad de respuesta institucional: **8 variables**
Coordinación: **3 variables**
Marco regulatorio: **2 variables**



El Índice de Gobernanza se clasifica en tres niveles:

-  Nivel débil de Gobernanza en SAN: **Entre 0% y 49.99%**
-  Gobernanza en SAN aceptable: **Entre 50% y 79.99%**
-  Gobernanza en SAN totalmente aceptable: **Entre 80% y 100%**

Índice de Gobernanza en SAN

Municipio de Panajachel

Información	Datos	Ranking Departamental	Ranking Municipal	Mapa
-------------	-------	-----------------------	-------------------	------



Monitoreo de Gobernanza en SAN



Año 2023

Cuatrimestre q1

Departamento Sololá

Municipio Panajachel

- Débil entre 0% y 49.99%
- Aceptable entre 50% y 79.99%
- Totalmente Aceptable entre 80% y 100%



Resumen de Indicadores

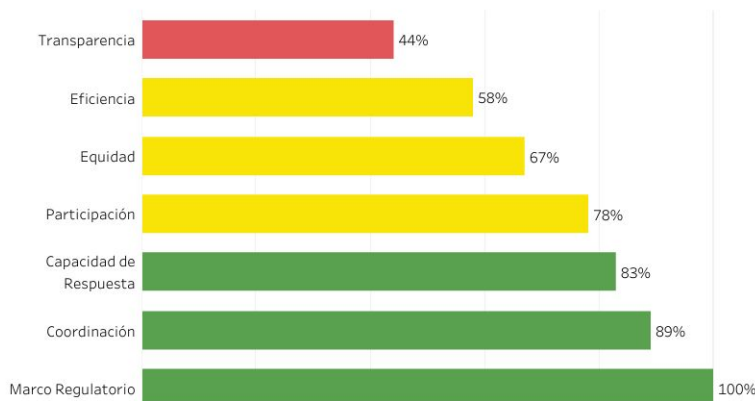

Mapa de Ubicación



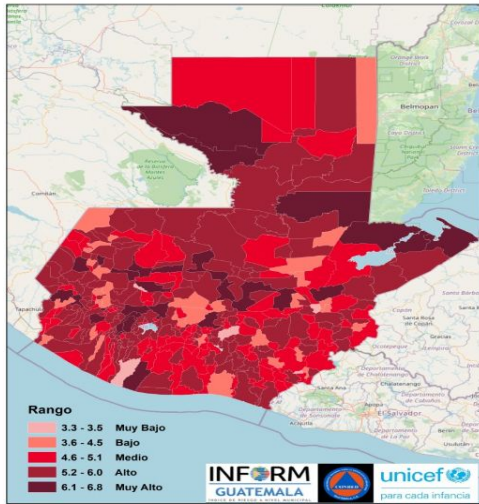

Estructura



PANAJACHEL, SOLOLA

Clasificación de Riesgo

ALTO

El municipio presenta un alto índice de degradación ambiental, diversos factores que indican alta vulnerabilidad y falta de capacidades / recursos para la respuesta ante eventos de distinto origen.

Índice de Riesgo de Desastres



INFORM Guatemala, es una herramienta nacional, abierta, objetiva y transparente que sirve para valorar el riesgo de desastres, a partir de la identificación de amenazas, vulnerabilidades y capacidades de respuesta en los 340 municipios del país.

SIMPLIFICA e INTEGRA Información sobre el riesgo de desastres a nivel municipal en Guatemala

TOMA DE DECISIONES

Mapa municipal

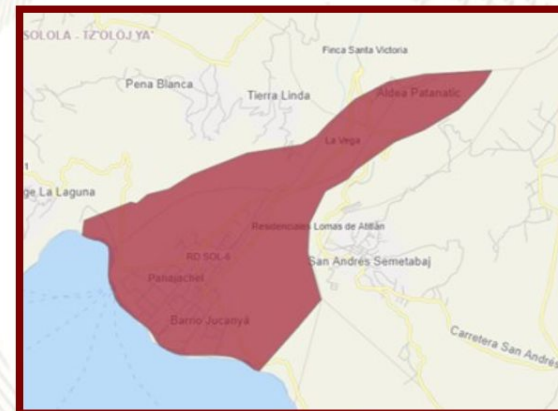

Escala 0—10



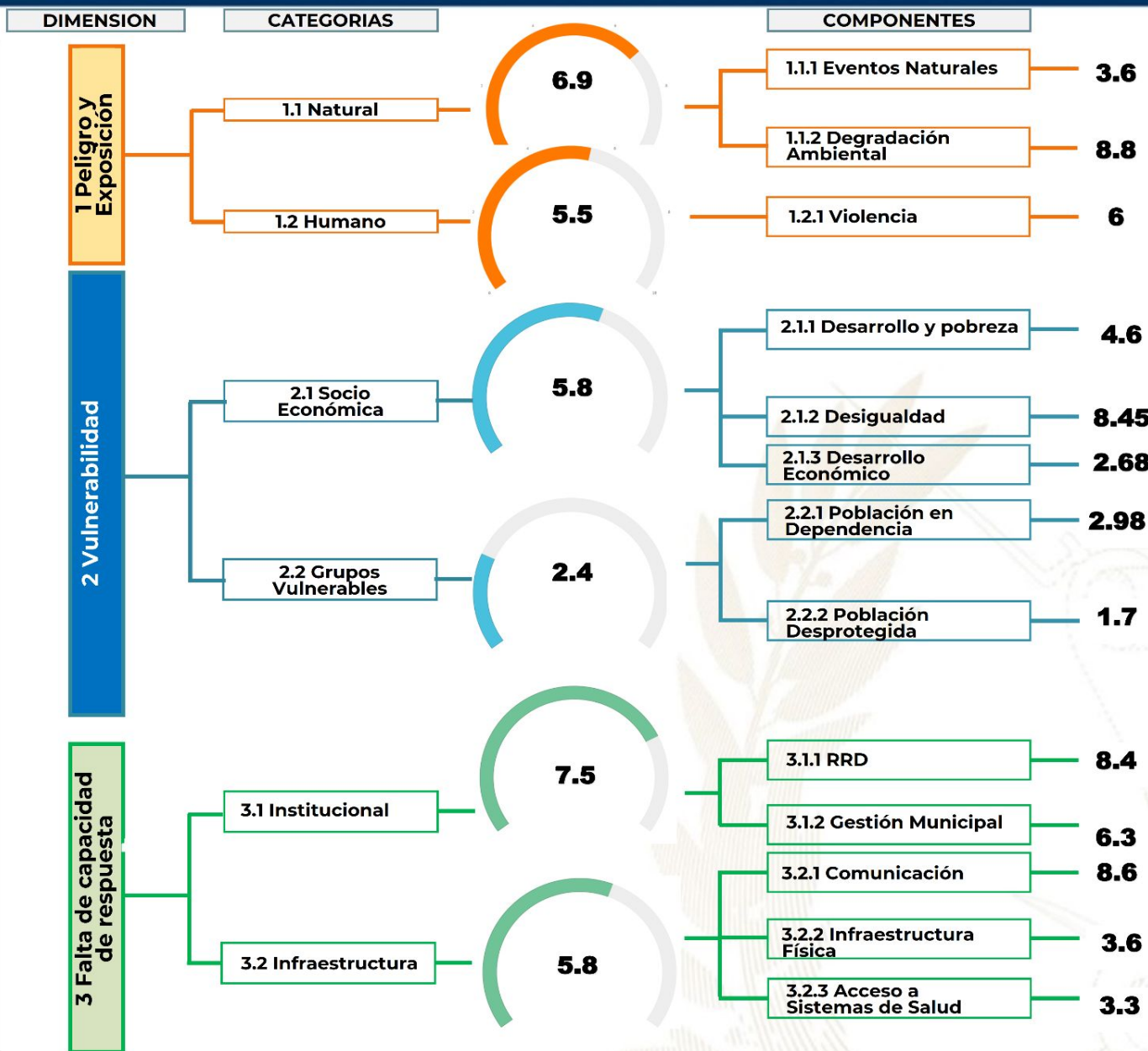

Procesos importantes para seguimiento:

- Ordenamiento territorial
- Plan Municipal de Respuesta
- Marco Nacional de Recuperación
- Normas para la Reducción de Desastres 1-4
- AGRIP
- Conformación de Coordinadoras para la Reducción de Desastres.
- Integración de Instancias Municipales para la Gestión Integral del Riesgo de Desastres.



Escala de 0—10 (menor a mayor índice de acuerdo a la metodología INFORM GT).

Oferta Programática Dirigida a los Gobiernos Locales

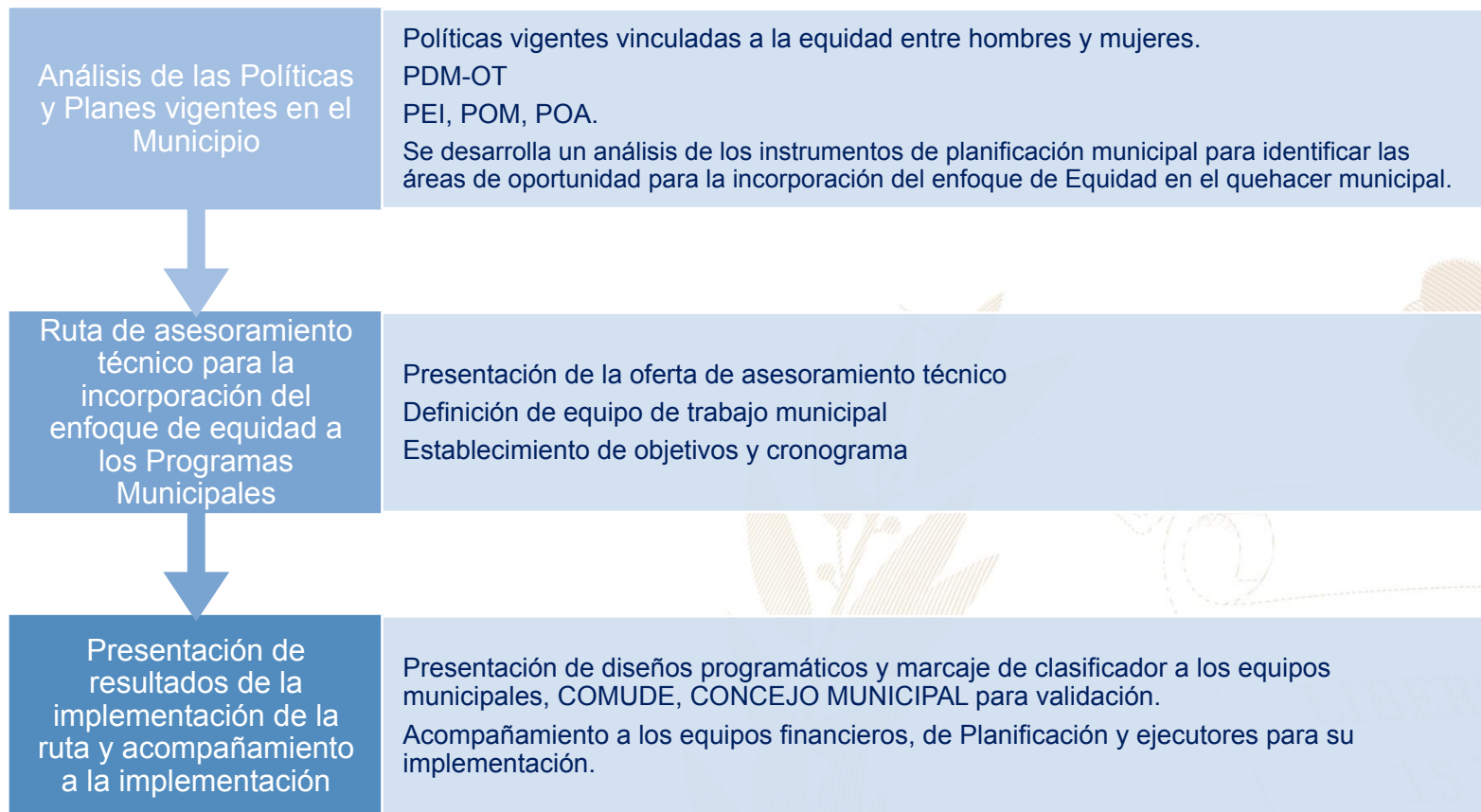

Más información aquí

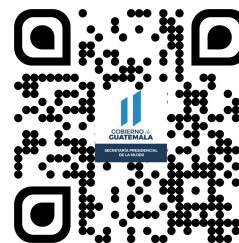
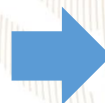

Panajachel, Sololá



Educación, capacitación y formación

- Brindar información, asesoría y orientación a las mujeres del municipio, especialmente sobre sus derechos.

- Coordinar con las instituciones del gobierno central las acciones y políticas públicas relacionadas con los derechos de las mujeres.

- Se desarrollan talleres, diplomados, capacitaciones, cursos sobre perspectiva de género, violencia sexual, empoderamiento de las mujeres, violencia intrafamiliar.

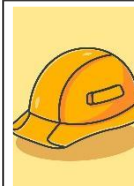

Emprendimiento y/o productividad

- Promover las capacidades productivas de las mujeres contribuyendo a su mejor calidad de vida.

- Promover cursos de capacitación en diferentes áreas productivas que les permitan acceder al campo laboral y al microemprendimiento.



Asistencia social

- Gestión y coordinación de apoyo en servicios médicos, terapias psicológicas, jornadas médicas, transferencias monetarias y entrega de alimentos, coordinación del servicio médico de ambulancia para la atención de las personas que lo requieran.

- Brindar apoyo psicológico en: casos de violencia intrafamiliar y violencia sexual.



Cultural

- Conmemoración de fechas importantes sobre la diversidad temática de género, así como, la promoción de actividades de ocio, recreación y deporte.

- Participación en festivales, ferias y demás actividades del municipio.

El Índice de Desarrollo Humano Municipal (IDH-M) describe el nivel de bienestar en una sociedad a partir de tres dimensiones básicas: educación, salud y nivel de vida. El IDH-M se mide entre 0 y 1, siendo 1 el mayor nivel de desarrollo humano.

A partir de los resultados del XII Censo Nacional de Población (INE, 2019), el **IDH-M para el municipio de Panajachel fue de: 0.74**. Este valor se encuentra por encima del promedio del IDH-M en el departamento de Sololá (0.65) y por encima del promedio del IDH-M (0.63).

Las dimensiones del IDH-M que presentan mayor oportunidad de mejora en Panajachel son: **educación y nivel de vida**.

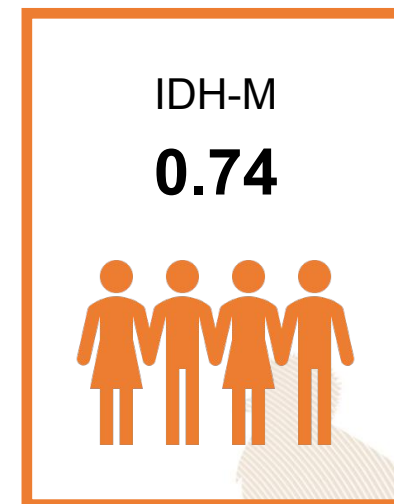

0.62

Educación

Esperanza educativa;
Escolaridad



0.92

Salud

Acceso a agua y saneamiento;
Materiales de pared y piso;
Supervivencia de hijos nacidos vivos



0.70

Nivel de Vida

Escolaridad de PEA;
Número de dormitorios por persona;
Tipo de ocupación de Población Ocupada;
Categoría ocupacional de Población Ocupada;
Ubicación geográfica

Referencias:

Instituto Nacional de Estadística de Guatemala (INE). (2019). XII Censo Nacional de Población y VII de Vivienda. Disponible en línea: <https://www.censopoblacion.gt/>
Programa de las Naciones Unidas para el Desarrollo (PNUD). (2022). Informe Nacional de Desarrollo Humano. Disponible en línea: <https://indhguatemala.org/visualizacion/>

El Índice de Privaciones Multidimensionales Municipal (IP-M) describe la pobreza a nivel municipal, para reflejar las carencias de los hogares en la calidad de la vivienda, en el empleo, en los logros educativos, en el acceso a servicios básicos de agua, saneamiento y energía, y en tecnología. El IP-M se mide entre 0 y 1, siendo 1 el mayor nivel de privaciones.

A partir de los resultados del XII Censo Nacional de Población (INE, 2019), **el IP-M para el municipio de Panajachel fue de: 0.17**. Este valor se encuentra por debajo del promedio del IP-M en el departamento de Sololá (0.35) y por debajo del IP-M en el país (0.32).

Las dimensiones del IP-M que presentan mayor oportunidad de mejora en Panajachel son: **tecnología y empleo**



0.10

Vivienda

Materiales precarios en
piso, techo y paredes;
Hacinamiento



0.23

Empleo

Trabajo infantil;
Empleo doméstico;
Trabajo no remunerado;
Categorías ocupacionales



0.14

Educación

Inasistencia escolar;
Rezago escolar;
Adultos sin escolaridad;
Adultos con menos de 6
años de escolaridad



0.07

Servicios básicos

Acceso restringido a
agua;
Acceso restringido a
saneamiento;
Sin energía eléctrica



0.60

Tecnología

Sin computadora en el
hogar;
Sin internet en el hogar

Referencias:

Instituto Nacional de Estadística de Guatemala (INE). (2019). XII Censo Nacional de Población y VII de Vivienda. Disponible en línea: <https://www.censopoblacion.gt/>
Programa de las Naciones Unidas para el Desarrollo (PNUD). (2022). Informe Nacional de Desarrollo Humano. Disponible en línea: <https://indhguatemala.org/visualizacion/>

Comparación entre desempeño del municipio y el promedio departamental

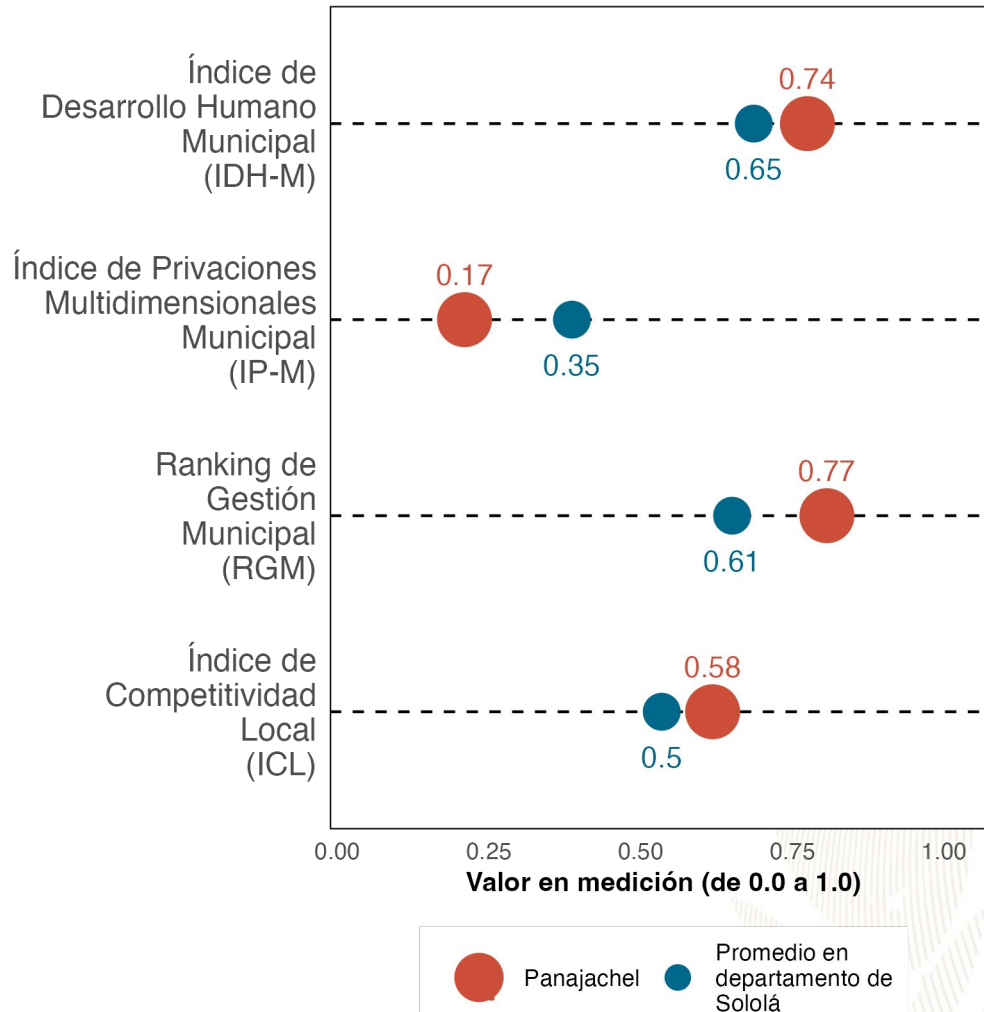

La gráfica compara el desempeño de **Panajachel** con el promedio de los municipios de **Sololá** en distintas mediciones de desarrollo. Los resultados son:

Índice de Desarrollo Humano Municipal (IDH-M): **0.74**. Puesto **2** de **19**.

Índice de Privaciones Multidimensionales Municipal (IP-M): **0.17**. Puesto **2** de **19**.

Ranking de gestión municipal (RGM): **0.77**. Puesto **5** de **19**.

Índice de Competitividad Local (ICL): **0.58**. Puesto **1** de **19**.

Referencias:

Fundación Para el Desarrollo de Guatemala (FUNDESA). (2022). Índice de Competitividad Local. Disponible en línea: <https://www.fundesga.org.gt/indices-y-evaluaciones-de-pais/indice-de-competitividad-local>
 Programa de las Naciones Unidas para el Desarrollo (PNUD). (2022). Informe Nacional de Desarrollo Humano. Disponible en línea: <https://indhguatemala.org/visualizacion/>
 Secretaría de Planificación y Programación de la Presidencia (SEGEPLAN). (2022). Ranking de la Gestión Municipal 2020-2021. Disponible en línea: <https://ranking.segeplan.gob.gt/visor/>

Brecha para cada indicador por área

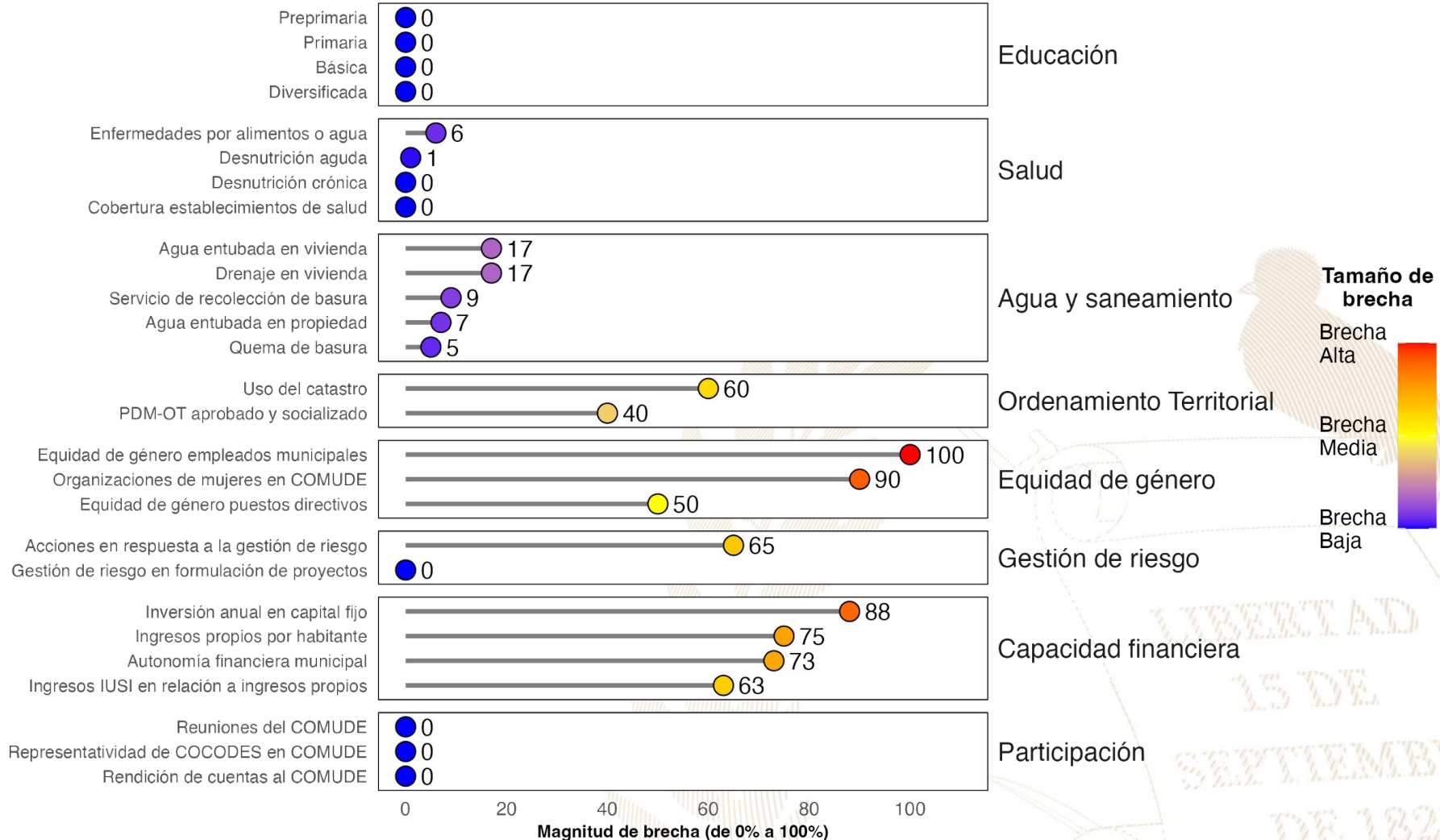

Referencias:

La selección de indicadores por área y la estimación de brechas para cada indicador se realizó con base en la información proporcionada a la Secretaría de Coordinación Ejecutiva de la Presidencia por los Ministerios de Educación y de Salud, así como en la información del Ranking de Gestión Municipal (SEGEPLAN, 2022) y el XII Censo Nacional de Población y VII de Vivienda (INE, 2019). Una brecha baja indica que hay poca necesidad de intervenir en el indicador. Una brecha media implica la necesidad de intervenir en el indicador para fortalecerlo. Una brecha alta implica mayor necesidad de intervenir para mejorar el desempeño en el indicador.

Instituto Nacional de Estadística de Guatemala (INE). (2019). XII Censo Nacional de Población y VII de Vivienda. Disponible en línea: <https://www.censopoblacion.gt/>

Secretaría de Planificación y Programación de la Presidencia (SEGEPLAN). (2022). Ranking de la Gestión Municipal 2020-2021. Disponible en línea: <https://ranking.segeplan.gob.gt/visor/>

Índice de Desarrollo Humano Municipal (IDH-M)

Si **Panajachel** eliminara las brechas en los indicadores de desempeño listados en la gráfica anterior, **los cinco indicadores que tendrían mayor impacto en el IDH-M serían:** (a) autonomía financiera municipal, (b) ingresos propios por habitante, (c) agua entubada en vivienda, (d) drenaje en vivienda y (e) servicio de recolección de basura.

IDH-M estimado si brecha se elimina

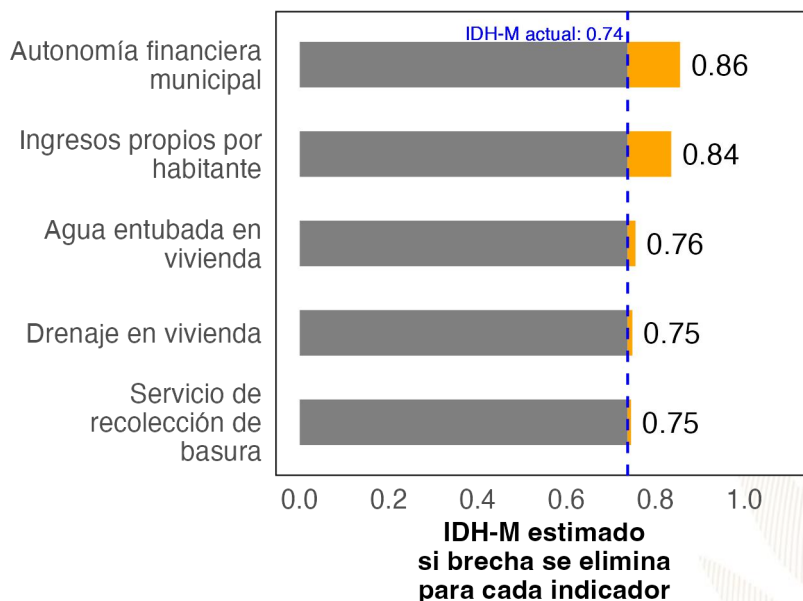

Ranking de Gestión Municipal (RGM)

Si **Panajachel** eliminara las brechas en los indicadores de desempeño listados en la gráfica anterior, **los cinco indicadores que tendrían mayor impacto en el RGM serían:** (a) organizaciones de mujeres en COMUDE, (b) acciones en respuesta a la gestión de riesgo, (c) uso del catastro, (d) ingresos IUSI en relación a ingresos propios y (e) PDM-OT aprobado y socializado.

RGM estimado si brecha se elimina

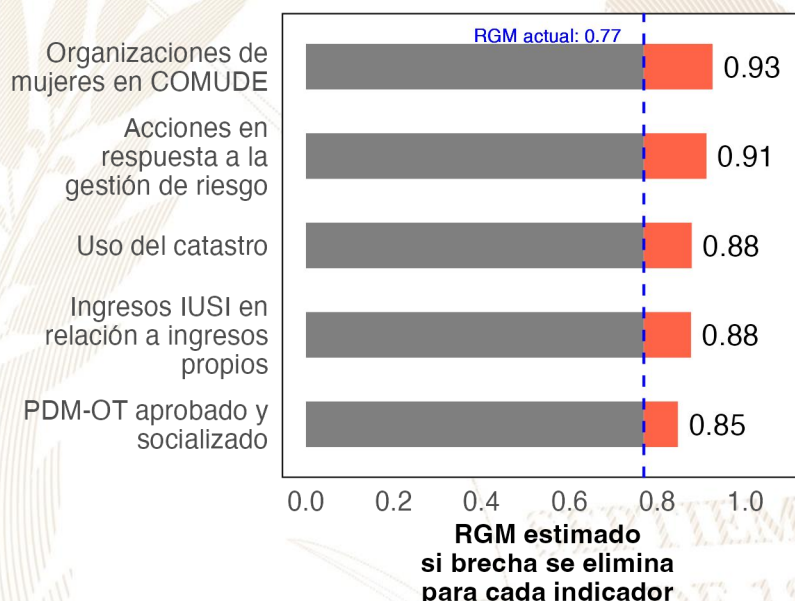

Referencias:

Para estimar el incremento en el desempeño se utilizó un modelo de regresión lineal tomando en cuenta la población, urbanización y etnicidad. Se considera que una brecha en un indicador de desarrollo ha sido eliminada si se reduce su valor actual a 0.
 Instituto Nacional de Estadística de Guatemala (INE). (2019). XII Censo Nacional de Población y VII de Vivienda. Disponible en línea: <https://www.censopoblacion.gt/>
 Programa de las Naciones Unidas para el Desarrollo (PNUD). (2022). Informe Nacional de Desarrollo Humano. Disponible en línea: <https://indhguatemala.org/visualizacion/>
 Secretaría de Planificación y Programación de la Presidencia (SEGEPLAN). (2022). Ranking de la Gestión Municipal 2020-2021. Disponible en línea: <https://ranking.segeplan.gob.gt/visor/>

Ranking Municipal

El Ranking de la Gestión Municipal (RGM) es un instrumento de asesoría creado para que los gobiernos locales, entidades de gobierno, cooperación internacional, academia y población en general cuenten con información precisa acerca de los avances y desafíos existentes en los principales temas de gestión municipal, a partir de la medición de 55 indicadores clasificados en 6 índices, que componen el índice de gestión municipal.

Departamento / Municipio	Resultados del Índice
Sololá	
Panajachel	
Índice de Información a la Ciudadanía	0.75
Índice de Participación Ciudadana	0.73
Índice de Gestión Estratégica	0.40
Índice de Gestión Administrativa	0.38
Índice de Gestión Financiera	0.37
Índice de Servicios Públicos	0.25





GOBIERNO de
GUATEMALA
DR. ALEJANDRO GIAMMATTEI

Un Presidente MUNICIPALISTA

10 GIRA PRESIDENCIAL

INFORME DE LOGROS

2020



2023

GOBIERNO CENTRAL A GOBIERNOS LOCALES

A nivel nacional

Año	No.	Producto público	Comunidad	Beneficiarios	Monto (Q)
2020	1	Becas de inglés para estudiantes y docentes	Todos	6,110	Q5,563,491.00
2021	2	Becas de inglés para estudiantes y docentes	Todos	2,887	Q. 762,320.00
2022	3	Becas de inglés para estudiantes y docentes	Todos	6,053	Q 30,807,720.00.
2023	4	Becas de inglés para estudiantes y docentes	Todos	8,087	Q. 42, 676, 821.00

A nivel departamento de Sololá

Año	No.	Producto público	Comunidad	Beneficiarios	Monto (Q)
2020	1	Programa de Profesionalización de docentes PADEP	Tz'utujil	364	Q2,277,000.00
2020	2	Programa de Formación Inicial Docente FID	Kaqchikel	34	Q265,760.00
2020	3	Programa de Formación Inicial Docente FID	Tz'utujil	31	Q152,240.00
2020	4	Programa de Textos escolares del Nivel de Educación Preprimaria y Primaria	K'iche', kaqchikel, mam, q'eqchi', q'anjob'al, tz'utujil, ixil, achi, itza', xinca, castellano	61,667	Q687,819.86
2020	5	Programa de Becas de Inglés, para el fortalecimiento de las competencias lingüísticas	Todos	14	N/A
2021	6	Programa de Profesionalización de docentes PADEP	Kaqchikel, Tz'utujil, K'iche'	149	Q1,303,620.00
2021	7	Programa de Formación Inicial Docente FID	Kaqchikel, K'iche' y español	26	Q1,132,350.00
2021	8	Programa de Textos escolares del Nivel de Educación Preprimaria y Primaria	K'iche', kaqchikel, mam, q'eqchi', q'anjob'al, tz'utujil, ixil, achi,	65,499	Q1,575,115.38
2021	9	Programa de Becas de Inglés, para el fortalecimiento de las competencias lingüísticas	Todos	118	N/A
2022	10	Programa de Profesionalización de docentes PADEP	Kaqchikel, Tz'utujil, K'iche'	196	Q2,250,000.00
2022	11	Programa de Formación Inicial Docente FID	Kaqchikel, K'iche' y español	32	Q192,720.00
2022	12	Programa de Formación Inicial Docente FID	Kaqchikel, Tz'utujil, K'iche'	18	Q31,680.00
2022	13	Programa de Textos escolares del Nivel de Educación Preprimaria y Primaria	K'iche', Kaqchikel, Mam, Q'eqchi', Q'anjob'al, Tz'utujil, Ixil, Achi, Poqomchi', Ch'orti', Popti'	9,437	Q46,618.78
2022	14	Programa de Becas de Inglés, para el fortalecimiento de las competencias lingüísticas	Todos	170	N/A
2023	15	Programa de Profesionalización de docentes PADEP	Kaqchikel, Tz'utujil, K'iche'	237	Q895,840.00
2023	16	Programa de Formación Inicial Docente FID	Kaqchikel, K'iche' y español	17	Q29,920.00
2023	17	Programa de Textos escolares del Nivel de Educación Preprimaria y Primaria	K'iche', kaqchikel, Mam, Q'eqchi', Q'anjob'al, Tz'utujil, Ixil, Achi,	51,764	Q1,512,732.72
2023	18	Programa de Becas de Inglés, para el fortalecimiento de las competencias lingüísticas	Todos	111	N/A

Panajachel, Sololá

Año	No.	Producto público	Comunidad	Beneficiarios	Monto (Q)
2020	1	Cuadernos De Trabajo Impresos Para Estudiantes Del Nivel Preprimario	Panajachel	673	Q12,908.14
2020	2	Textos Impresos Para Estudiantes Del Nivel Primario	Panajachel	673	Q39,787.09
2020	3	Establecimientos Del Nivel Preprimaria Atendidos Con Gratuidad	Panajachel	731	Q18,295.26
2020	4	Establecimientos Del Nivel Primario Atendidos Con Gratuidad	Panajachel	1,889	Q73,254.47
2020	5	Establecimientos Del Ciclo Básico Atendidos Con Gratuidad	Panajachel	402	Q20,100.00
2020	6	Establecimientos Del Ciclo Diversificado Atendidos Con Gratuidad	Panajachel	180	Q13,231.84
2020	7	Estudiantes Del Nivel Preprimaria Con Cobertura De Seguro Médico Escolar	Panajachel	786	Q61,355.75
2020	8	Estudiantes Del Nivel Primaria Con Cobertura De Seguro Médico Escolar	Panajachel	1,896	Q148,427.83
2020	9	Estudiantes Del Nivel Preprimario Beneficiados Con Útiles Escolares	Panajachel	776	Q39,960.00
2020	10	Estudiantes Del Nivel Primario Beneficiados Con Útiles Escolares	Panajachel	1,889	Q98,455.00
2020	11	Docentes Del Nivel Preprimario Beneficiados Con Valijas Didácticas	Panajachel	33	Q7,260.00
2020	12	Docentes Del Nivel Primario Beneficiados Con Valijas Didácticas	Panajachel	85	Q18,700.00
2020	13	Estudiantes del nivel preprimario atendidos con alimentación escolar	Panajachel	749	Q616,094.64
2020	14	Estudiantes del nivel primario atendidos con alimentación escolar	Panajachel	1,883	Q1,504,160.00
2020	15	Estudiantes del nivel preprimario del sector oficial atendidos en el sistema escolar (Monolingüe y bilingüe)	Panajachel	791	Q3,272,698.79
2020	16	Estudiantes del nivel primario del sector oficial atendidos en el sistema escolar. (Monolingüe y Bilingüe)	Panajachel	1,917	Q7,751,283.47
2020	17	Estudiantes de primaria de adultos del sector oficial atendidos en el sistema escolar	Panajachel	27	Q269,851.52
2020	18	Estudiantes del ciclo básico del sector oficial atendidos en el sistema escolar (Telesecundaria, nufed, oficial).	Panajachel	450	N/A
2020	19	Estudiantes del ciclo diversificado del sector oficial atendidos en el sistema escolar. (Todas las ramas de enseñanzas)	Panajachel	205	N/A
2020	20	Estudiantes del Programa de Educación Primaria de Adultos por Correspondencia (PEAC), atendidos	Panajachel	23	N/A
2020	21	Estudiantes del Programa Centros Municipales de Capacitación y Formación Humana (CEMUCAF) atendidos en áreas técnico-laborales	Panajachel	37	N/A

Panajachel, Sololá

Año	No.	Producto público	Comunidad	Beneficiarios	Monto (Q)
2021	22	Cuadernos De Trabajo Impresos Para Estudiantes Del Nivel Preprimario	Panajachel	724	Q12,397.05
2021	23	Textos Impresos Para Estudiantes Del Nivel Primario	Panajachel	1,314	Q21,221.49
2021	24	Establecimientos Del Nivel Preprimaria Atendidos Con Gratuidad	Panajachel	762	Q48,949.77
2021	25	Establecimientos Del Nivel Primario Atendidos Con Gratuidad	Panajachel	1,914	Q130,690.75
2021	26	Establecimientos Del Ciclo Básico Atendidos Con Gratuidad	Panajachel	397	Q49,027.50
2021	27	Establecimientos Del Ciclo Diversificado Atendidos Con Gratuidad	Panajachel	215	Q25,553.66
2021	28	Estudiantes Del Nivel Preprimaria Con Cobertura De Seguro Médico Escolar	Panajachel	806	Q72,022.99
2021	29	Estudiantes Del Nivel Primaria Con Cobertura De Seguro Médico Escolar	Panajachel	1,952	Q177,148.58
2021	30	Estudiantes Del Nivel Preprimario Beneficiados Con Útiles Escolares	Panajachel	720	Q39,641.15
2021	31	Estudiantes Del Nivel Primario Beneficiados Con Útiles Escolares	Panajachel	1,883	Q98,095.00
2021	32	Docentes Del Nivel Preprimario Beneficiados Con Valijas Didácticas	Panajachel	33	Q7,260.00
2021	33	Docentes Del Nivel Primario Beneficiados Con Valijas Didácticas	Panajachel	85	Q18,700.00
2021	34	Estudiantes del nivel preprimario atendidos con alimentación escolar	Panajachel	762	Q551,944.00
2021	35	Estudiantes del nivel primario atendidos con alimentación escolar	Panajachel	1,914	Q1,394,348.00
2021	36	Estudiantes del nivel preprimario del sector oficial atendidos en el sistema escolar (Monolingüe y bilingüe)	Panajachel	807	Q3,428,818.38
2021	37	Estudiantes del nivel primario del sector oficial atendidos en el sistema escolar. (Monolingüe y Bilingüe)	Panajachel	1,964	Q8,001,187.11
2021	38	Estudiantes de primaria de adultos del sector oficial atendidos en el sistema escolar	Panajachel	17	Q264,804.73
2021	39	Estudiantes del ciclo básico del sector oficial atendidos en el sistema escolar (Telesecundaria, nufed, oficial).	Panajachel	465	N/A
2021	40	Estudiantes del ciclo diversificado del sector oficial atendidos en el sistema escolar. (Todas las ramas de enseñanzas)	Panajachel	228	N/A
2021	41	Estudiantes del Programa de Educación Primaria de Adultos por Correspondencia (PEAC), atendidos	Panajachel	30	N/A
2021	42	Estudiantes del Programa Centros Municipales de Capacitación y Formación Humana (CEMUCAF) atendidos en áreas técnico-laborales	Panajachel	158	N/A

Panajachel, Sololá

Año	No.	Producto público	Comunidad	Beneficiarios	Monto (Q)
2022	43	Cuadernos De Trabajo Impresos Para Estudiantes Del Nivel Preprimario	Panajachel	716	Q11,849.80
2022	44	Textos Impresos Para Estudiantes Del Nivel Primario	Panajachel	1,963	Q93,772.51
2022	45	Establecimientos Del Nivel Preprimaria Atendidos Con Gratuidad	Panajachel	762	Q51,828.89
2022	46	Establecimientos Del Nivel Primario Atendidos Con Gratuidad	Panajachel	1,914	Q154,275.25
2022	47	Establecimientos Del Ciclo Básico Atendidos Con Gratuidad	Panajachel	397	Q45,127.25
2022	48	Establecimientos Del Ciclo Diversificado Atendidos Con Gratuidad	Panajachel	215	Q22,511.35
2022	49	Estudiantes Del Nivel Preprimaria Con Cobertura De Seguro Médico Escolar	Panajachel	857	Q90,979.25
2022	50	Estudiantes Del Nivel Primaria Con Cobertura De Seguro Médico Escolar	Panajachel	1,851	Q208,306.92
2022	51	Estudiantes Del Nivel Preprimario Beneficiados Con Útiles Escolares	Panajachel	762	Q40,781.55
2022	52	Estudiantes Del Nivel Primario Beneficiados Con Útiles Escolares	Panajachel	1,914	Q99,885.00
2022	53	Estudiantes Del Ciclo Básico Beneficiados Con Útiles Escolares	Panajachel	33	Q14,300.00
2022	54	Docentes Del Nivel Primario Beneficiados Con Valijas Didácticas	Panajachel	85	Q36,080.00
2022	55	Estudiantes del nivel preprimario atendidos con alimentación escolar	Panajachel	814	Q859,980.00
2022	56	Estudiantes del nivel primario atendidos con alimentación escolar	Panajachel	1,844	Q2,009,040.00
2022	57	Estudiantes del nivel preprimario del sector oficial atendidos en el sistema escolar (Monolingüe y bilingüe)	Panajachel	865	Q3,637,332.62
2022	58	Estudiantes del nivel primario del sector oficial atendidos en el sistema escolar. (Monolingüe y Bilingüe)	Panajachel	1,878	Q8,301,048.44
2022	59	Estudiantes de primaria de adultos del sector oficial atendidos en el sistema escolar	Panajachel	14	Q275,667.67
2022	60	Estudiantes del ciclo básico del sector oficial atendidos en el sistema escolar (Telesecundaria, nufed, oficial).	Panajachel	421	N/A
2022	61	Estudiantes del ciclo diversificado del sector oficial atendidos en el sistema escolar. (Todas las ramas de enseñanzas)	Panajachel	174	N/A
2022	62	Estudiantes del Programa de Educación Primaria de Adultos por Correspondencia (PEAC), atendidos	Panajachel	9	N/A
2022	63	Estudiantes del Programa Centros Municipales de Capacitación y Formación Humana (CEMUCAF) atendidos en áreas técnico-laborales	Panajachel	120	N/A
2022	64	Estudiantes del Programa Nacional de Educación Alternativa, PRONEA, atendidos	Panajachel	13	N/A

Panajachel, Sololá

Año	No.	Producto público	Comunidad	Beneficiarios	Monto (Q)
2023	65	Cuadernos De Trabajo Impresos Para Estudiantes Del Nivel Preprimario	Panajachel	758	Q14,295.88
2023	66	Textos Impresos Para Estudiantes Del Nivel Primario	Panajachel	900	Q8,895.60
2023	67	Establecimientos Del Nivel Preprimaria Atendidos Con Gratuidad	Panajachel	102	Q46,489.03
2023	68	Establecimientos Del Nivel Primario Atendidos Con Gratuidad	Panajachel	93	Q131,160.61
2023	69	Establecimientos Del Ciclo Básico Atendidos Con Gratuidad	Panajachel	416	Q46,498.25
2023	70	Establecimientos Del Ciclo Diversificado Atendidos Con Gratuidad	Panajachel	164	Q19,522.00
2023	71	Estudiantes Del Nivel Preprimaria Con Cobertura De Seguro Médico Escolar	Panajachel	859	Q65,073.64
2023	72	Estudiantes Del Nivel Primaria Con Cobertura De Seguro Médico Escolar	Panajachel	1856	Q141,630.73
2023	73	Estudiantes Del ciclo básico Con Cobertura De Seguro Médico Escolar	Panajachel	457	Q28,147.19
2023	74	Estudiantes Del ciclo diversificado Con Cobertura De Seguro Médico Escolar	Panajachel	169	Q11,574.32
2023	75	Estudiantes Del Nivel Preprimario Beneficiados Con Útiles Escolares	Panajachel	775	Q41,385.90
2023	76	Estudiantes Del Nivel Primario Beneficiados Con Útiles Escolares	Panajachel	1800	Q93,820.00
2023	77	Estudiantes Del Ciclo Básico Beneficiados Con Útiles Escolares	Panajachel	416	Q42,671.45
2023	78	Estudiantes Del Ciclo Diversificado Beneficiados Con Útiles Escolares	Panajachel	164	Q16,400.00
2023	79	Docentes Del Nivel Preprimario Beneficiados Con Valijas Didácticas	Panajachel	31	Q14,370.25

Panajachel, Sololá

Año	No.	Producto público	Comunidad	Beneficiarios	Monto (Q)
2023	80	Docentes Del Nivel Primario Beneficiados Con Valijas Didácticas	Panajachel	80	Q35,200.00
2023	81	Docentes Del Ciclo Básico Beneficiados Con Valijas Didácticas	Panajachel	15	Q7,851.00
2023	82	Docentes Del Ciclo Diversificado Beneficiados Con Valijas Didácticas	Panajachel	10	Q4,400.00
2023	83	Estudiantes del nivel preprimario atendidos con alimentación escolar	Panajachel	792	Q782,891.05
2023	84	Estudiantes del nivel primario atendidos con alimentación escolar	Panajachel	1828	Q1,745,818.50
2023	85	Estudiantes del nivel medio atendidos con alimentación escolar	Panajachel	582	Q383,246.68
2023	86	Estudiantes del nivel preprimario del sector oficial atendidos en el sistema escolar (Monolingüe y bilingüe)	Panajachel	839	Q2,393,960.43
2023	87	Estudiantes del nivel primario del sector oficial atendidos en el sistema escolar. (Monolingüe y Bilingüe)	Panajachel	1828	Q5,646,850.37
2023	88	Estudiantes de primaria de adultos del sector oficial atendidos en el sistema escolar	Panajachel	21	Q189,882.50
2023	89	Estudiantes del ciclo básico del sector oficial atendidos en el sistema escolar (Telesecundaria, nufed, oficial).	Panajachel	432	N/A
2023	90	Estudiantes del ciclo diversificado del sector oficial atendidos en el sistema escolar. (Todas las ramas de enseñanzas)	Panajachel	164	N/A
2023	91	Estudiantes del Programa de Educación Primaria de Adultos por Correspondencia (PEAC), atendidos	Panajachel	9	N/A
2023	92	Estudiantes del Programa Centros Municipales de Capacitación y Formación Humana (CEMUCAF) atendidos en áreas técnico-laborales	Panajachel	110	N/A
2023	93	Estudiantes del Programa Nacional de Educación Alternativa, PRONEA, atendidos	Panajachel	40	N/A

Panajachel, Sololá

Año	No.	Producto público	Comunidad	Beneficiarios	Monto (Q)
2020	1	Bono Educación	N/I	8	Q 17,000.00
	2	Bono Niñas Y Adolescentes En Educación	N/I	3	Q 7,500.00
	3	Bono Salud	N/I	4	Q 10,000.00
	4	Beca Educación Media	N/I	4	Q 10,000.00
	5	Beca Educación Superior	N/I	1	Q 2,500.00
2021	6	Bono Educación	N/I	6	Q 21,000.00
	7	Bono Niñas Y Adolescentes En Educación	N/I	3	Q 11,500.00
	8	Bono Salud	N/I	3	Q 8,000.00
	9	Beca Educación Media	N/I	5	Q 12,500.00
	10	Beca Educación Superior	N/I	1	Q 2,500.00
2022	11	Bono Educación	N/I	9	Q 42,000.00
	12	Bono Salud	N/I	1	Q 5,000.00
	13	Bono Salud De 0 A 2 Años	N/I	1	Q 5,000.00
	14	Beca Educación Media	N/I	7	Q 15,500.00
	15	Beca Educación Superior	N/I	3	Q 4,500.00
2023	16	Bono Educación	N/I	8	Q 23,500.00
	17	Bono Salud	N/I	5	Q 12,000.00
	18	Bono Salud De 0 A 2 Años	N/I	2	Q 5,000.00
	19	Beca Educación Media	N/I	11	Q 22,000.00

No.	Producto público	Comunidad	Beneficiarios	Monto (Q)
1	BONO FAMILIA	N/I	4,495	Q 10,015,000.00

PROYECCIÓN 2024 PROGRAMA SOCIAL "BECA SOCIAL"

No.	Producto público	Comunidad	Beneficiarios
1	BECA SOCIAL EDUCACIÓN MEDIA	N/I	7

Fondo de Desarrollo Social

Año	Nombre	Unidad de Medida	Ejecutado	Ejecutado
2021	Mejoramiento Calle Campanario Y Calle Navidad Centro Histórico Panajachel Sololá	Metro cuadrado	1,004.73	Q1,075,000.00

Año	SNIP	Nombre	Unidad de Medida	Meta Física Ejecutado	Ejecutado
2022	203779	Mejoramiento Calle Campanario Y Calle Navidad Centro Histórico Panajachel Solola	Metro cuadrado	1,024.90	Q25,000.00

No.	Producto Público	Comunidad	Beneficiarios	Monto (Q)
1	Mejoramiento de Calle	Campanario y Navidad Centro Histórico	19769	Q25,000.00

Panajachel, Sololá

No.	Producto Público	
1	<p>Atención de consultas relacionadas al uso del Sistema de Contabilidad Integrada de Gobiernos Locales -SICOIN GL- y del Sistema Servicios GL, por los medios disponibles, sea vía telefónica, correo electrónico, mesa de ayuda y en Oficinas Regionales de Atención Municipal, que han sido realizadas por los empleados municipales con los siguientes perfiles:</p>	
	<p style="text-align: center;">SICOIN GL</p> <ul style="list-style-type: none"> - Director AFIM - Encargado de Contabilidad - Encargado de Presupuesto - Encargado de Tesorería - Encargado de Planes - Encargado de Contratos - Gestión de Ingresos - Gestión Presupuestaria - Gestión de Préstamos y donaciones - Alcalde - Asesor Municipal - Creación de Unidad Solicitante, entre otros 	<p style="text-align: center;">Servicios GL</p> <ul style="list-style-type: none"> - Administración Municipal - Gestor Documento de Cobro <ul style="list-style-type: none"> - Gestor Municipal - Nuevo Cajero General - Nuevo Cajero Receptor - Nuevo Gerente de Agua - Nuevo Gerente de Arbitrios <ul style="list-style-type: none"> - Nuevo Gestor de IUSI - Perfil Cajero General PMT <ul style="list-style-type: none"> - Perfil Gestión PMT - Registro Lecturas de Agua - Solicitud Cuenta Corriente Anual, entre otros.



Panajachel, Sololá

No.	Producto Público		
2	<p>Realización de eventos de capacitación de acuerdo a necesidades identificadas en la municipalidad con los temas indicados a continuación:</p> <table border="1" data-bbox="183 449 1877 975"> <tr> <td data-bbox="183 449 1045 975"> <ul style="list-style-type: none"> a) Cierre contable y apertura de ejercicio fiscal 2023 (Inicialización de Saldos) b) Generalidades presupuestarias c) Actualizaciones al MAFIM- 2a. Edición d) Revisión y Análisis de Reportes de Gestión y Ejecución Presupuestaria e) Módulo del IUSI en Servicios GL f) Módulo de Arbitrios en Servicios GL g) Planificación y Formulación Presupuestaria enfocado a GpR -SICOIN GL- h) Planificación (Facebook live) i) Planificación y Presupuesto por Resultados </td> <td data-bbox="1045 449 1877 975"> <ul style="list-style-type: none"> j) Módulo de Caja -Servicios GL- k) Uso del Sistema Soporte GL l) Reportes Financieros m) Préstamos, Donaciones y Convenios n) Módulo de Agua en Servicios GL o) Errores más comunes que se generan al elaborar un Presupuesto p) Módulo de Contratos q) Formulación Presupuestaria de Ingresos y egresos (Facebook live) r) Procesamiento Electrónico de Medios de Pago, entre otros. </td> </tr> </table>	<ul style="list-style-type: none"> a) Cierre contable y apertura de ejercicio fiscal 2023 (Inicialización de Saldos) b) Generalidades presupuestarias c) Actualizaciones al MAFIM- 2a. Edición d) Revisión y Análisis de Reportes de Gestión y Ejecución Presupuestaria e) Módulo del IUSI en Servicios GL f) Módulo de Arbitrios en Servicios GL g) Planificación y Formulación Presupuestaria enfocado a GpR -SICOIN GL- h) Planificación (Facebook live) i) Planificación y Presupuesto por Resultados 	<ul style="list-style-type: none"> j) Módulo de Caja -Servicios GL- k) Uso del Sistema Soporte GL l) Reportes Financieros m) Préstamos, Donaciones y Convenios n) Módulo de Agua en Servicios GL o) Errores más comunes que se generan al elaborar un Presupuesto p) Módulo de Contratos q) Formulación Presupuestaria de Ingresos y egresos (Facebook live) r) Procesamiento Electrónico de Medios de Pago, entre otros.
<ul style="list-style-type: none"> a) Cierre contable y apertura de ejercicio fiscal 2023 (Inicialización de Saldos) b) Generalidades presupuestarias c) Actualizaciones al MAFIM- 2a. Edición d) Revisión y Análisis de Reportes de Gestión y Ejecución Presupuestaria e) Módulo del IUSI en Servicios GL f) Módulo de Arbitrios en Servicios GL g) Planificación y Formulación Presupuestaria enfocado a GpR -SICOIN GL- h) Planificación (Facebook live) i) Planificación y Presupuesto por Resultados 	<ul style="list-style-type: none"> j) Módulo de Caja -Servicios GL- k) Uso del Sistema Soporte GL l) Reportes Financieros m) Préstamos, Donaciones y Convenios n) Módulo de Agua en Servicios GL o) Errores más comunes que se generan al elaborar un Presupuesto p) Módulo de Contratos q) Formulación Presupuestaria de Ingresos y egresos (Facebook live) r) Procesamiento Electrónico de Medios de Pago, entre otros. 		
3	<p>Capacitación en temas relacionados a las finanzas municipales, análisis e interpretación de indicadores financieros, según las siguientes metodologías:</p> <ul style="list-style-type: none"> a) Índice Consolidado Financiero Municipal -ICFM-. b) Ficha de seguimiento del -ICFM- e Informe -ICFM- año finalizado. c) Diagnóstico para el Fortalecimiento de las Finanzas Municipales. 		
4	<p>Elaboración y actualización de Guías de Usuario del Sistema de Contabilidad Integrada de Gobiernos Locales -SICOIN GL- y del Sistema Servicios GL las cuales se encuentran disponibles en el Portal de Gobiernos Locales en el siguiente enlace: https://portalgl.minfin.gov.gt seleccionando las opciones "Biblioteca Virtual", "Guías y Manuales", "Guías Sicoin gl", "Guías Servicios GL", entre otras.</p>		

Panajachel, Sololá

No.	Producto Público
5	<p>Manual de Administración Financiera Integrada Municipal -MAFIM- (Segunda Edición) el cual contiene la actualización de normas, procedimientos técnicos, administrativos y financieros que fortalecen los procesos de la gestión financiera municipal, favorece el control interno, la administración y el uso eficiente y eficaz de los recursos públicos, contribuyendo a la transparencia del gasto y la rendición de cuentas, éste se encuentra disponible en el Portal de Gobiernos Locales en el siguiente enlace: https://portalgl.minfin.gob.gt seleccionando las opciones "Biblioteca Virtual", "Guías y Manuales", "Manuales", "Manual de Administración Financiera Integrada Municipal (2a. Edición) 2022".</p>
6	<p>Tablero de Resultados del índice Consolidado Financiero Municipal -ICFM- el cual es un instrumento de análisis, monitoreo y evaluación que permite a través de indicadores financieros según la metodología, conocer las fortalezas y áreas de oportunidad de la gestión financiera municipal, útil para la toma de decisiones de las autoridades y funcionarios municipales, éste se encuentra disponible en el Portal de Gobiernos Locales en el siguiente enlace: https://portalgl.minfin.gob.gt seleccionando las opciones "Indicadores" y luego "ICFM".</p>
7	<p>Ficha de Seguimiento a la Gestión Financiera Municipal en la cual se pueden visualizar los resultados de la gestión financiera de los últimos dos años para realizar análisis comparativo y el seguimiento durante el ejercicio fiscal vigente de manera mensual, permitiendo a las autoridades y funcionarios municipales identificar fortalezas y oportunidades de mejora que orienten la labor para establecer estrategias de fortalecimiento financiero municipal; asimismo se pone a disposición el Informe ICFM año finalizado, el cual muestra el análisis general de los resultados de la gestión financiera del ejercicio fiscal finalizado. Ambos instrumentos se encuentran disponibles dentro del Sistema de Contabilidad Integrada de Gobiernos Locales -SICOINGL- en la siguiente ruta: "Ejecución", "Reportes Financieros", "Ficha de Seguimiento Municipal", "Informe ICFM año finalizado".</p>
8	<p>Tablero que muestra la ejecución presupuestaria de la municipalidad desde la perspectiva de los Objetivos de Desarrollo Sostenible -ODS-, Ejes del Plan Nacional de Desarrollo, Prioridades Nacionales, Metas Estratégicas de Desarrollo y Resultados Estratégicos, los cuales se pueden consultar desde el Portal de Gobiernos Locales en el siguiente enlace: https://portalgl.minfin.gob.gt seleccionando las opciones "Indicadores" y luego "Objetivos de Desarrollo Sostenible".</p>

Panajachel, Sololá

No.	Producto Público		
9	Implementación de las siguientes herramientas informáticas y metodologías:		
	a) Sistema de Contabilidad Integrada de Gobiernos Locales -SICOIN GL-	X	Implementada
	b) Sistema Servicios GL	X	Implementada
	c) Aplicación (APP) Móvil para Toma de Lecturas de Agua		Por implementar
	d) Generación de Boleto de Ornato Masivo	X	Implementada
	e) Metodología del Índice Consolidado Financiero Municipal -ICFM-	X	Implementada
	f) Metodología "Diagnóstico para el Fortalecimiento de las Finanzas Municipales"	X	Implementada
	g) Metodología "Gestión por Resultados"	X	Implementada
	h) Cobro de servicios municipales con tarjeta de crédito y débito		Por implementar
	i) Cobro de servicios municipales a través de BANCAMUNI		Por implementar
	j) Cuenta Única del Tesoro Municipal -CUT-	X	Implementada

Panajachel, Sololá

Año	No.	Producto público	Beneficiarios	Monto (Q)
2020	1	Programa del Aporte Económico del Adulto Mayor (Activos)	111	Q 466,400.00
2020	2	Programa del Aporte Económico del Adulto Mayor (Nuevos Beneficiarios)	18	N/A
2021	3	Programa del Aporte Económico del Adulto Mayor (Activos)	102	Q 467,200.00
2021	4	Programa del Aporte Económico del Adulto Mayor (Nuevos Beneficiarios)	N/I	N/A
2022	5	Programa del Aporte Económico del Adulto Mayor (Activos)	131	Q 697,100.00
2022	6	Programa del Aporte Económico del Adulto Mayor (Nuevos Beneficiarios)	38	N/A
2023	7	Programa del Aporte Económico del Adulto Mayor (Activos)	208	Q 594,000.00
2023	8	Programa del Aporte Económico del Adulto Mayor (Nuevos Beneficiarios)	85	N/A

No.	Producto público	Comunidad	Aportes	Monto (Q)
1	Programa del Aporte Económico del Adulto Mayor	Panajachel	4,935	Q 2,224,700.00

Panajachel, Sololá

No.	Producto público	Comunidad	Beneficiarios	Monto (Q)
1	<p>Plan Centinela verificación de calidad y cantidad en estaciones de servicio, plantas y depósitos de almacenamiento y expendios de GLP en cilindros</p> <p>25 Supervisiones técnicas de calidad y cantidad en estaciones de servicio, plantas y depósitos de almacenamiento y expendios de GLP en cilindros por personal Delegado de la DGH, durante el período 2020-agosto 2023</p>	Panajachel	toda la población	Q41,420.25
		TOTAL	N/A	Q41,420.25

Panajachel, Sololá

No,	Producto público	Comunidad	Beneficiarios	Monto (Q)
1	Reposicion Carretera Rn 1 Tramo Godinez San Andres Semetabaj Panajachel Sololá	San Andrés Semetabaj. Panajachel	35,966	Q 16,717,799.77
2	Cocina. 1 Calle 0-66 Zona 3 Barrio Jucanya. Panajachel. Sololá	Panajachel	197	Q 99,000.00
3	Familias Beneficiadas Con Subsidio Para La Vivienda	Panajachel	43	Q 1,505,000.00
4	Familias Beneficiadas Con Subsidio Para La Vivienda	Panajachel	22	Q 770,000.00
No,	Producto público por finalizar	Comunidad	Beneficiarios	Monto (Q)
1	Reposicion Carretera Rn-1 Tramo Godinez - San Andres Semetabaj - Panajachel Sololá	San Andrés Semetabaj. Panajachel	31,950	Q 664,819.03
No,	Producto público continuará 2024	Comunidad	Beneficiarios	Monto (Q)
1	Mejoramiento Escuela Preprimaria Anexa A Eoum 1a, Calle 2-01 A Zona 2 Barrio Capulín. Panajachel. Sololá	Panajachel	557	Q 3,931,683.82
2	Familias Beneficiadas Con Subsidio Para La Vivienda	Panajachel	8	Q 280,000.00
3	Familias Beneficiadas Con Subsidio Para La Vivienda	Panajachel	32	Q 1,120,000.00

Panajachel, Sololá

Año	No.	Producto público	Comunidad	Beneficiarios	Monto (Q)
2020	1	Capacitaciones	Área Urbana	128	Q 2,913.00
2020	2	Jornadas de Limpieza	Playa Pública	100	Q 2,951.70
2020	3	Instrumentos Ambientales Públicos	Panajachel	15,830	Q 3,722,315.00
2020	4	Instrumentos Ambientales Privados	Panajachel	15,830	N/I
2021	5	Guardianes	Área Urbana	107	Q 4,078.20
2021	6	Capacitaciones	Área Urbana	258	Q 3,495.60
2021	7	Jornadas de Limpieza	Playa pública jucanya y Patanatic	400	Q 1,967.80
2021	8	Instrumentos Ambientales Públicos	Panajachel	16,101	Q 3,722,689.00
2021	9	Instrumentos Ambientales Privados	Panajachel	16,101	N/I
2022	10	Reforestación	Aldea Patanatic	12	Q 5,900,80

Panajachel, Sololá

Año	No.	Producto público	Comunidad	Beneficiarios	Monto (Q)
2022	11	Capacitaciones	Área Urbana	151	Q 1,747.80
2022	12	Jornadas de Limpieza	Playa los salpores	500	Q 491.95
2022	13	Instrumentos Ambientales Públicos	Panajachel	16,371	Q 3,683,915.00
2022	14	Instrumentos Ambientales Privados	Panajachel	16,371	N/I
2023	15	Capacitaciones	Área Urbana	278	Q 2,913.00
2023	16	Jornadas de Limpieza	Playa Pública Jucanya y los Salpores	1,200	Q 491.95
2023	17	Instrumentos Ambientales Públicos	Panajachel	16,639	Q 4,899,681.00
2023	18	Instrumentos Ambientales Privados	Panajachel	16,639	N/I

No.	Producto público	Comunidad	Beneficiarios	Monto (Q)
1	Capacitaciones	Cabecera municipal	128	N/A
2	Jornadas de Limpieza	Jucanya	100	N/A

Panajachel, Sololá

Departamento	Municipio	Producto Público	Total
Sololá	Panajachel	Jornadas de reforestación (Hectáreas)	2
Sololá	Panajachel	Jornadas de Limpieza (Toneladas)	6
Sololá	Panajachel	Capacitaciones (Número de eventos)	19
Sololá	Panajachel	Guardianes Ecológicos (Número de eventos)	7
Sololá	Panajachel	Instrumentos ambientales públicos (Número)	30
Sololá	Panajachel	Instrumentos ambientales privados (Número)	96

Panajachel, Sololá

Año	No.	Producto público	Comunidad	Beneficiarios	Monto (Q)
2020	1	Asistencia y dotación de alimentos	N/A	12	Q 3,906.00
	2	Regulación del patrimonio productivo agropecuario	N/A	525	Q 24,089.86
2021	1	Asistencia y dotación de alimentos	N/A	251	Q 104,099.74
	2	Regulación del patrimonio productivo agropecuario	N/A	394	Q 64,099.10
	3	Seguro agropecuario / agrícola catastrófico	N/A	12	Q 6,507.65
2022	1	Entrega de estipendios para el establecimiento de huertos familiares, para reactivación de unidades productivas; y para conservación de suelos y agua	N/A	397	Q 397,000.00
	2	Regulación del patrimonio productivo agropecuario	N/A	406	Q 49,707.51
	3	Seguro agropecuario / agrícola catastrófico	N/A	98	Q 52,948.22
2023	1	Regulación del patrimonio productivo agropecuario	N/A	466	Q 50,916.98
	2	Seguro agropecuario / agrícola catastrófico	N/A	255	Q 135,111.34
TOTAL				2,816	Q888,386.41

Panajachel, Sololá

Dirección General del Deporte y la Recreación

Año	No.	Producto público	Comunidad	Beneficiarios	Monto (Q)
2020	1	000-024 Personas beneficiadas con actividades deportivas no escolares, no federadas y de recreación	Panajachel	N/I	N/A
2020	2	000-025 Mujeres beneficiadas con acceso a actividades físicas, recreativas y de sensibilización para la prevención de la violencia	Panajachel	N/I	N/A
2020	3	000-030 Festivales deportivos, recreativos y otros eventos de carácter especial, realizados para promover el acceso a la actividad física y la recreación	Panajachel	N/I	N/A
2021	4	000-025 Mujeres beneficiadas con acceso a actividades físicas, recreativas y de sensibilización para la prevención de la violencia	Panajachel	N/I	N/A
2021	5	000-030 Festivales deportivos, recreativos y otros eventos de carácter especial, realizados para promover el acceso a la actividad física y la recreación	Panajachel	N/I	N/A
2022	6	000-024 Personas beneficiadas con actividades deportivas no escolares, no federadas y de recreación	Panajachel	N/I	N/A
2022	7	000-025 Mujeres beneficiadas con acceso a actividades físicas, recreativas y de sensibilización para la prevención de la violencia	Panajachel	N/I	N/A
2022	8	000-030 Festivales deportivos, recreativos y otros eventos de carácter especial, realizados para promover el acceso a la actividad física y la recreación	Panajachel	N/I	N/A
2023	9	11-002 Personas beneficiadas con actividades deportivas no escolares, no federadas y de recreación	Panajachel	350	N/A

Panajachel, Sololá

Dirección General del Deporte y la Recreación

Año	No.	Producto público	Comunidad	Beneficiarios	Monto (Q)
2020	1	Artistas apoyados en la Iniciativa Apoyarte 2020	Panajachel	2	Q6,000.00
2020	2	100 Inspecciones a nivel nacional a establecimientos que presentan espectáculos públicos y rastre os para verificación de establecimientos.	Panajachel	1,619	Q5,880.00
2021	3	Artistas apoyados en la Iniciativa Apoyarte 2021	Panajachel	2	Q6,000.00
2021	4	Personas beneficiadas con producción literaria	Panajachel	N/I	Q6,160.00
2021	5	65 Inspecciones a nivel nacional a establecimientos que presentan espectáculos públicos y rastreos para verificación de establecimientos.	Panajachel	2,311	Q10,500.00
2022	6	120 Inspecciones a nivel nacional a establecimientos que presentan espectáculos públicos y rastreos para verificación de establecimientos.	Panajachel	2,21	Q6,817.50

Dirección General de las Artes

Año	No.	Producto público	Comunidad	Beneficiarios	Monto (Q)
2023	1	Políticas Culturales Municipales	Panajachel	N/I	Q13,254.00

Panajachel, Sololá

Acciones Actuales

No.	Producto público	Comunidad	Beneficiarios	Monto (Q)
1	MEJORAMIENTO SISTEMA DE TRATAMIENTO AGUAS RESIDUALES CEBOLLALES 1 PANAJACHEL, SOLOLÁ -PLANTA DE TRATAMIENTO DE AGUAS RESIDUALES-	PANAJACHEL	40,083	N/I

Panajachel, Sololá

No.	Producto público	Comunidad	Beneficiarios	Monto (Q)
1	Patrullajes policiales a pie	Panajachel	16,639 personas	Q 91,183.05
2	Patrullajes policiales en vehículos	Panajachel	16,639 personas	Q 36,986.43
3	Patrullajes policiales en motocicletas	Panajachel	16,639 personas	Q 13,836.04
4	Patrullajes policiales en bicicletas	Panajachel	16,639 personas	Q 503.67
5	Atención a personas agredidas	Panajachel	16,639 personas	Q 102,396.68
6	Patrullajes policiales	Panajachel	16,639 personas	Q 121,776.54
7	Operativos policiales	Panajachel	16,639 personas	Q 120,306.34
8	Patrullajes policiales en mercados	Panajachel	16,639 personas	Q 16,894.52
9	Patrullajes policiales en protección a la naturaleza	Panajachel	16,639 personas	Q 16,798.13
10	Operativos policiales en protección a la naturaleza	Panajachel	16,639 personas	Q 2,546.29
11	Seguridad a personalidades, edificios y entidades	Panajachel	16,639 personas	Q 22,912.69

Panajachel, Sololá

No.	Producto público	Comunidad	Beneficiarios	Monto (Q)
12	Servicios policiales para mantener y resguardar el orden público	Panajachel	16,639 personas	Q 23,975.71
13	Operativos policiales especializados para el control de homicidios	Panajachel	16,639 personas	Q 119,930.32
14	Patrullajes policiales motorizados en áreas focalizadas para la reducción de homicidios	Panajachel	16,639 personas	Q 57,273.42
15	Atención a mujeres víctimas de violencia con asesoría y acompañamiento policial	Panajachel	16,639 personas	Q 70.44
16	Asesoría y acompañamiento policial a mujeres víctimas de violencia	Panajachel	16,639 personas	Q 9,452.67
17	Operativos policiales para el control del expendio y consumo de bebidas alcohólicas, fermentadas o destiladas	Panajachel	16,639 personas	Q 1,908.52
18	Puestos policiales fijos para la prevención de extorsiones	Panajachel	16,639 personas	Q 89.34
19	Atención de denuncias recibidas por extorsión	Panajachel	16,639 personas	Q 94.42

Panajachel, Sololá

No.	Producto público	Comunidad	Beneficiarios	Monto (Q)
1	Operaciones Terrestres*	Panajachel	487,906	Q85,936,632.89
2	Operaciones marítimas*	Panajachel	487,906	Q78,758,567.52
3	Operaciones Terrestres*	Panajachel	487,906	Q 64,908,330.00
4	Operaciones Marítimas*	Panajachel	487,906	Q 35,403,270.00
5	Apoyo a reforestación	Panajachel	16,639	Q2,000.00
6	Apoyo a reforestación	Panajachel	38,008	Q 2,000.00

*Datos a nivel departamental

Panajachel, Sololá

No.	Producto público	Comunidad	Beneficiarios	Monto (Q)
1	Compra de Equipo antropométrico	Panajachel	1,460	N/A
2	Creación de la OMSAN	Panajachel	2,000	N/A
3	Censo nutricional en niños menores de 05 años	Panajachel	1,280	N/A
4	Aprobación ante el CODEDE de la Política Pública Departamental en Agua y Saneamiento	Departamental	Población en general	N/A
5	En desarrollo la Estrategia "El Camino a la nutrición", de la cual se desprende la metodología para censos nutricionales, logrando datos de DC para 7 municipios	Departamental	Población vulnerable	N/A
6	Implementación del centro de comunicación en SAN	Departamental	Comunidades de Sololá	N/A



Panajachel, Sololá

Inversiones de Consejos de Desarrollo Departamental

Ejercicio fiscal 2020

No.	SNIP	Producto público	Comunidad	Beneficiarios	Monto (Q)
1	242581	GAVIONES DE PROTECCIÓN	SECTOR LA MANZANITA	212	Q311,999.90
2	222024	ALCANTARILLADO SANITARIO	CALLE 14 DE FEBRERO	40	Q35,846.40
3	222082	AGUAS RESIDUALES	SECTOR TZANJUYU	9,255	Q210,857.70
4	244605	ALCANTARILLADO SANITARIO	CALLE RANCHO GRANDE	1,100	Q311,800.00
5	242629	AGUAS RESIDUALES	SECTOR LA VEGA	278	Q311,800.00
6	242588	AGUAS RESIDUALES	LOS CEBOLLALES I	10,544	Q311,800.00
7	242590	AGUAS PLUVIALES	CALLE PRINCIPAL BARRIO NORTE	1,200	Q311,800.00
8	222019	AGUA POTABLE	SECTOR SANTA MARTA ZONA 1	1,079	Q311,800.00

Panajachel, Sololá

Ejercicio fiscal 2020

No.	SNIP	Producto público	Comunidad	Beneficiarios	Monto (Q)
9	242625	AGUA POTABLE	ALDEA PATANATIC	1,398	Q311,800.00
10	242602	ESCUELA PREPRIMARIA	CASERIO SAN LUIS, ALDEA PATANATIC	247	Q311,800.00
11	222016	ESCUELA PRIMARIA	BARRIO JUCANYA SUR	392	Q15,030.00
12	221944	ESCUELA PRIMARIA	BARRIO JUCANYA SUR	335	Q16,135.00
13	242612	INSTITUTO BASICO	CALLE SANTANDER	1,050	Q311,800.00
14	221943	INSTITUTO BASICO	ALDEA PATANATIC	40	Q14,820.00
15	244609	INSTITUTO BASICO	CALLE PRINCIPAL	541	Q311,800.00
16	242637	CENTRO COMUNITARIO DE SALUD	BARRIO JUCANYA NORTE	5,283	Q311,800.00
				32,994	Q3,722,689.00

Panajachel, Sololá

Ejercicio fiscal 2021

No.	SNIP	Producto público	Comunidad	Beneficiarios	Monto (Q)
1	242581	GAVIONES DE PROTECCION	SECTOR LA MANZANITA	755	Q300,000.00
2	259548	DESECHOS SOLIDOS	PAMUCH	4,938	Q850,000.00
3	259547	AGUAS RESIDUALES	SECTOR TZANJUYU	4,533	Q1,171,859.00
4	259544	AGUA POTABLE	CABECERA MUNICIPAL	955	Q1,400,830.00
				11,181	Q3,722,689.00

Ejercicio fiscal 2022

No.	SNIP	Producto público	Comunidad	Beneficiarios	Monto (Q)
1	276977	CENTRO DE SALUD	CABECERA MUNICIPAL	1,980	Q3,683,915.00
2	290117	ALCANTARILLADO SANITARIO	CALLE DEL CAMPANARIO	335	Q240,058.00
				2,315	Q3,923,973.00

Panajachel, Sololá

Ejercicio fiscal 2023

No.	SNIP	Producto público	Comunidad	Beneficiarios	Monto (Q)
1	295506	ALCANTARILLADO SANITARIO	CALLE DE LOS TIGRES	3,200	Q1,335,000.00
2	300142	AGUAS RESIDUALES	CALLE FLOR DEL LAGO	1,890	Q656,281.00
3	276977	CENTRO DE SALUD	CABECERA MUNICIPAL	5,690	Q2,908,400.00
				10,780	Q4,899,681.00

Panajachel, Sololá

Ejercicio fiscal 2024

No.	SNIP	Producto público	Comunidad	Beneficiarios	Monto (Q)
1	316142	AGUA POTABLE	BARRIO NORTE, CABECERA MUNICIPAL	1,340	Q640,473.00
2	316238	AGUA POTABLE	SECTOR CENTRO, CABECERA MUNICIPAL	1,490	Q640,473.00
3	316235	ESCUELA PRIMARIA	CABECERA MUNICIPAL	223	Q640,473.00
4	316240	ESCUELA PRIMARIA	CASERIO SAN LUIS	89	Q445,425.00
5	316239	ALCANTARILLADO SANITARIO	ALDEA PATANATIC	765	Q447,993.00
6	316236	ALCANTARILLADO PLUVIAL	CALLEJON CAPULIN, CABECERA MUNICIPAL	234	Q445,426.00
7	316242	ALCANTARILLADO PLUVIAL	CALLE EL CHALI, CABECERA MUNICIPAL	445	Q640,472.00
8	316237	ALCANTARILLADO PLUVIAL	SECTOR RIVIERA DEL RIO, CABECERA MUNICIPAL	1,678	Q445,426.00
9	316234	PUENTE VEHICULAR	ECTOR JUCANYA NORTE, CABECERA MUNICIPAL	345	Q445,426.00
10	316206	GAVIONES DE PROTECCION	SECTOR LA MANZANITA, CABECERA MUNICIPAL	254	Q445,426.00
11	316241	MURO DE CONTENCIÓN	SECTOR LA VEGA, CABECERA MUNICIPAL	342	Q445,425.00
				7,205	Q5,682,438.00



Panajachel, Sololá

No.	Producto público	Comunidad	Beneficiarios	Monto (Q)
1	PERSONAS BENEFICIADAS CON FORMACIÓN OCUPACIONAL CERTIFICABLE	PANAJACHEL	22	N/A
2	PERSONAS BENEFICIADAS CON CAPACITACIÓN NO CERTIFICABLE	PANAJACHEL	379	N/A
3	EMPRESAS BENEFICIADAS CON ASISTENCIA TÉCNICA	PANAJACHEL	2	N/A

Año	No.	Producto público	Comunidad	Beneficiarios	Monto (Q)
2020 - 2022	1	PERSONAS BENEFICIADAS CON FORMACIÓN OCUPACIONAL CERTIFICABLE	PANAJACHEL	22	N/A
			TOTAL GENERAL	22	
2020 - 2022	1	PERSONAS BENEFICIADAS CON CAPACITACIÓN NO CERTIFICABLE	PANAJACHEL	216	N/A
2023	2	PERSONAS BENEFICIADAS CON CAPACITACIÓN NO CERTIFICABLE	PANAJACHEL	163	N/A
			TOTAL GENERAL	379	
2020 - 2022	1	EMPRESAS BENEFICIADAS CON ASISTENCIA TÉCNICA	PANAJACHEL	2	N/A
			TOTAL GENERAL	2	

Panajachel, Sololá

No.	Producto público	Comunidad	Beneficiarios	Monto (Q)
1	Cursos de capacitación	Panajachel	136	Q 7,076.08
2	Distintivo de Calidad y Sostenibilidad Turística Sello Q	Panajachel	6	Q 9,257.16
3	Sistema Integrado Centroamericano de Calidad y Sostenibilidad -SICCS-	Panajachel	7	Q 8,400.00
4	Sello de Bioseguridad Turística	Panajachel	37	Q 14,800.00
5	Embajadores de Bioseguridad Turística	Panajachel	1	Q 400.00
6	Pólvora durante la tradicional fiesta de San Francisco	Panajachel	2500	Q 35,000.00
7	Festival del Café Atitlán	Panajachel	850	Q 9,600.00
8	Elaboración de murales como parte del proyecto "Arte y Turismo, un país con más color"	Panajachel	Turistas nacionales e internacionales	Q 23,830.00
9	Reuniones con el sector empresarial turístico de Sololá - 2021, 2022	Panajachel	40	Q 15,655.00
10	Reuniones de seguimiento a los planes de desarrollo turístico municipales de Panajachel, Santa Catarina Palopó y San Antonio Palopó - 2021	Panajachel	15	Q 1,150.00

Panajachel, Sololá

No.	Producto público	Comunidad	Beneficiarios	Monto (Q)
11	Conmemoración del Día Mundial del Turismo en Panajachel - 2021, 2022	Panajachel	160	Q 6,330.00
12	Reuniones de Mesa Departamental de Turismo de Sololá - 2023	Panajachel	35	Q 5,240.00
13	Fitur, Madrid 2020	Panajachel	Sector turístico	Q 61,573.23
14	Travel And Adventure Show, Washington 2020	Panajachel	Sector turístico	Q 6,800.00
15	Itb	Panajachel	Sector turístico	Q 29,557.65
16	Travel And Adventure Show, San Francisco	Panajachel	Sector turístico	Q 4,869.57
17	Anato	Panajachel	Sector turístico	Q 34,599.30
18	Travel And Adventure Show, Los Angeles	Panajachel	Sector turístico	Q 13,426.08
19	Bit	Panajachel	Sector turístico	Q 45,064.97
20	Fitur	Panajachel	Sector turístico	Q 60,452.17
21	Top Resa	Panajachel	Sector turístico	Q 43,826.10
22	Fitur	Panajachel	Sector turístico	Q 57,850.92
23	Anato	Panajachel	Sector turístico	Q 23,268.25
24	Travel & Adv. Los Ángeles	Panajachel	Sector turístico	Q 11,968.19

Panajachel, Sololá

No.	Producto público	Comunidad	Beneficiarios	Monto (Q)
25	SEATRADE	Panajachel	Sector turístico	Q 19,487.50
26	TRAVEL & ADV. SAN FRANCISCO	Panajachel	Sector turístico	Q 11,927.69
27	IBTM AMÉRICAS	Panajachel	Sector turístico	Q 20,806.60
28	top resa	Panajachel	Sector turístico	Q 4,850.74
29	WTM Londres	Panajachel	Sector turístico	Q 2,100.80
30	ANATO VIRTUAL	Panajachel	Sector turístico	Q 2,100.80
31	ROMANCE	Panajachel	Sector turístico	Q 2,600.63
32	FITUR	Panajachel	Sector turístico	Q 118,221.89
33	ITB	Panajachel	Sector turístico	Q 81,824.74
34	TIANGUIS TURÍSTICO	Panajachel	Sector turístico	Q 41,147.83
35	SEATRADE	Panajachel	Sector turístico	Q 39,787.38
36	CLIA	Panajachel	Sector turístico	Q 25,913.19
37	ARABIAN TRAVEL MARKET	Panajachel	Sector turístico	Q 54,554.09
38	FIEXPO	Panajachel	Sector turístico	Q 30,429.99
39	BIRDFAIR	Panajachel	Sector turístico	Q 5,217.39
40	SEATRADE HAMBURGO	Panajachel	Sector turístico	N/A
41	IBTM Américas	Panajachel	Sector turístico	Q 31,652.17
42	TOP RESA	Panajachel	Sector turístico	Q 53,913.04

Panajachel, Sololá

No.	Producto público	Comunidad	Beneficiarios	Monto (Q)
43	ITT MONTREAL	Panajachel	Sector turístico	N/A
44	WTM Londres	Panajachel	Sector turístico	N/A
45	Turismo interno Se realizó el estudio de turismo interno para medir el flujo de visitantes residentes en 2022 y 2023	Panajachel	Sector turístico	N/A
46	Medición de empleo turístico en 2022 y 2023	Panajachel	Sector turístico	N/A
47	Activación promocional (BTL) en Palenque, México	Panajachel, Lago de Atitlán, Panajachel	Sector turístico	Q 41,171.35
48	Activación promocional (BTL) en Costa Rica	Panajachel, Lago de Atitlán, Panajachel	Sector turístico	Q 41,171.35
49	Activación promocional (BTL) en Ciudad de México	Panajachel, Lago de Atitlán, Panajachel	Sector turístico	Q 41,171.35
50	Activación promocional (BTL) en Honduras	Panajachel, Lago de Atitlán, Panajachel	Sector turístico	Q 41,171.35
51	Activación promocional (BTL) en El Salvador	Panajachel, Lago de Atitlán, Panajachel	Sector turístico	Q 41,171.35
52	Activación promocional (BTL) en Centro Comercial Cayalá	Panajachel, Lago de Atitlán, Panajachel	Turismo Interno (Empresarios de hoteles, restaurantes y tour operadores)	Q 8,258.18

Panajachel, Sololá

No.	Producto público	Comunidad	Beneficiarios	Monto (Q)
53	Activación promocional (BTL) en Centro Comercial Miraflores	Panajachel, Lago de Atitlán, Panajachel	Sector turístico (Empresarios de hoteles, restaurantes y tour operadores)	Q 8,258.18
54	Activación promocional (BTL) en Centro Comercial Cayalá	Panajachel, Lago de Atitlán, Panajachel	Sector turístico (Empresarios de hoteles, restaurantes y tour operadores)	Q 8,258.18
55	Activación promocional (BTL) en Centro Comercial Miraflores	Panajachel, Lago de Atitlán, Panajachel	Sector turístico (Empresarios de hoteles, restaurantes y tour operadores)	Q 8,258.18
56	Activación promocional (BTL) en El Salvador para fiestas agostinas	Panajachel, Lago de Atitlán, Panajachel	Sector turístico (Empresarios de hoteles, restaurantes y tour operadores)	Q 8,258.18
57	Activación promocional (BTL) en El Salvador previo a vacaciones de fin de año	Panajachel, Lago de Atitlán, Panajachel	Sector turístico (Empresarios de hoteles, restaurantes y tour operadores)	Q 8,258.18
58	Activación promocional (BTL) en El Salvador	Panajachel, Lago de Atitlán, Panajachel	Sector turístico	Q 45,724.83
59	Activación promocional (BTL) en Festival Cuscún	Panajachel, Lago de Atitlán, Panajachel	Sector turístico	Q 45,724.83
60	Activación promocional (BTL) en El Salvador previo a fiestas agostinas	Panajachel, Lago de Atitlán, Panajachel	Sector turístico	Q 45,724.83
61	Activación promocional (BTL) en La Antigua Guatemala Foro Forbes	Panajachel, Lago de Atitlán, Panajachel	Sector turístico	Q 45,724.83
62	Activación promocional (BTL) en "Logrando un Cambio Social"	Panajachel, Lago de Atitlán, Panajachel	Sector turístico	Q 45,724.83

Panajachel, Sololá

No.	Producto público	Comunidad	Beneficiarios	Monto (Q)
63	Activación promocional (BTL) en El Salvador	Panajachel, Lago de Atitlán, Panajachel	Sector turístico (Empresarios de hoteles, restaurantes y tour operadores)	Q 86,886.15
64	Activación promocional (BTL) en Obelisco	Panajachel, Lago de Atitlán, Panajachel	Sector turístico (Empresarios de hoteles, restaurantes y tour operadores)	N/A
65	Activación promocional (BTL) en Miraflores	Panajachel, Lago de Atitlán, Panajachel	Sector turístico (Empresarios de hoteles, restaurantes y tour operadores)	Q 22,800.00
66	Activación promocional (BTL) en La Antigua Guatemala 21k	Panajachel, Lago de Atitlán, Panajachel	Sector turístico (Empresarios de hoteles, restaurantes y tour operadores)	N/A
67	Activación promocional (BTL) en Media Maratón de Cobán, Alta Verapaz	Panajachel, Lago de Atitlán, Panajachel	Sector turístico (Empresarios de hoteles, restaurantes y tour operadores)	Q 25,061.38
68	Activación promocional (BTL) en Centro comercial Avia y Ciudad Cayalá	Panajachel, Lago de Atitlán, Panajachel	Sector turístico (Empresarios de hoteles, restaurantes y tour operadores)	N/A
69	Activación promocional (BTL) en C.C. Peri Roosevelt	Panajachel, Lago de Atitlán, Panajachel	Sector turístico (Empresarios de hoteles, restaurantes y tour operadores)	N/A
70	Activación promocional (BTL) en El Salvador	Panajachel, Lago de Atitlán, Panajachel	Sector turístico (Empresarios de hoteles, restaurantes y tour operadores)	Q 89,000.00
71	Activación promocional (BTL) en C.C. Peri Roosevelt	Panajachel, Lago de Atitlán, Panajachel	Sector turístico (Empresarios de hoteles, restaurantes y tour operadores)	N/A
72	Activación promocional (BTL) en Ciudad Cayala	Panajachel, Lago de Atitlán, Panajachel	Sector turístico (Empresarios de hoteles, restaurantes y tour operadores)	N/A

Panajachel, Sololá

No.	Producto público	Comunidad	Beneficiarios	Monto (Q)
73	Activación promocional (BTL) en Universidad del Istmo	Panajachel, Lago de Atitlán, Panajachel	Sector turístico (Empresarios de hoteles, restaurantes y tour operadores)	N/A
74	Activación promocional (BTL) en Miraflores 21K	Panajachel, Lago de Atitlán, Panajachel	Sector turístico (Empresarios de hoteles, restaurantes y tour operadores)	Q 24,900.00
75	Activación promocional (BTL) en Metamercado	Panajachel, Lago de Atitlán, Panajachel	Sector turístico (Empresarios de hoteles, restaurantes y tour operadores)	N/A
76	Activación promocional (BTL) en Centranorte	Panajachel, Lago de Atitlán, Panajachel	Sector turístico (Empresarios de hoteles, restaurantes y tour operadores)	N/A
77	Arrendamiento de Oficina de Policía de la División de Seguridad Turística	Panajachel	Turistas nacionales y extranjeros que visitan la comunidad de Panajachel	Q 84,000.00
78	Arrendamiento de Oficina de Policía de la División de Seguridad Turística	Panajachel	Turistas nacionales y extranjeros que visitan la comunidad de Panajachel	Q 60,000.00
79	Arrendamiento de Oficina de Policía de la División de Seguridad Turística	Panajachel	Turistas nacionales y extranjeros que visitan la comunidad de Panajachel	Q 84,000.00
80	Arrendamiento de Oficina de Policía de la División de Seguridad Turística	Panajachel	Turistas nacionales y extranjeros que visitan la comunidad de Panajachel	Q 84,000.00
81	Misión comercial: Presentación de destino y Rueda de negocios en Tapachula	Panajachel, Lago de Atitlán, Panajachel, Calle Santander,	Guías de turistas del sector, Hoteles, restaurantes, comunidades, servicio de transporte	Q 25,000.00
82	Misión comercial: Presentación de destino y rueda de negocios en Palenque	Panajachel, Lago de Atitlán, Panajachel, Calle Santander,	Guías de turistas del sector, Hoteles, restaurantes.	Q 25,000.00

Panajachel, Sololá

No.	Producto público	Comunidad	Beneficiarios	Monto (Q)
83	Misión comercial: Presentación de destino y rueda de negocios en Costa Rica	Panajachel, Lago de Atitlán, Panajachel, Calle Santander,	Guías de turistas del sector, Hoteles, restaurantes.	Q 25,000.00
84	Misión Comercial: Presentación de destino y rueda de negocios en Costa Rica	Panajachel, Lago de Atitlán, Panajachel, Calle Santander,	Sector turístico privado: Hoteles, restaurantes, parques naturales.	N/A
85	Misión Comercial: Presentación de destino y rueda de negocios en República Dominicana	Panajachel, Lago de Atitlán, Panajachel, Calle Santander,	Sector turístico privado: Hoteles, restaurantes, parques naturales.	N/A
86	Misión Comercial: Presentación de destino y rueda de negocios en El Salvador	Panajachel, Lago de Atitlán, Panajachel, Calle Santander,	Sector turístico privado: Hoteles, restaurantes, parques naturales.	N/A
87	Misión Comercial: Presentación de destino y rueda de negocios en Países Bajos	Panajachel, Lago de Atitlán, Panajachel, Calle Santander,	Sector turístico privado: Hoteles, restaurantes, parques naturales.	N/A
88	Misión Comercial: Presentación de destino y rueda de negocios en España	Panajachel, Lago de Atitlán, Panajachel, Calle Santander,	Sector turístico privado: Hoteles, restaurantes, parques naturales.	N/A
89	Misión Comercial: Presentación de destino y rueda de negocios en Colombia	Panajachel, Lago de Atitlán, Panajachel, Calle Santander,	Sector turístico privado: Hoteles, restaurantes, parques naturales.	N/A
90	Misión Comercial: Presentación de destino y rueda de negocios en Canadá	Panajachel, Lago de Atitlán, Panajachel, Calle Santander,	Sector turístico privado: Hoteles, restaurantes, parques naturales.	N/A
91	Misión Comercial: Presentación de destino y rueda de negocios en Estados Unidos	Panajachel, Lago de Atitlán, Panajachel, Calle Santander,	Sector turístico privado: Hoteles, restaurantes, parques naturales.	N/A
92	Misión Comercial: Presentación de destino y rueda de negocios en Miami	Panajachel, Lago de Atitlán, Panajachel, Calle Santander,	Sector turístico privado: Hoteles, restaurantes, parques naturales.	N/A

Panajachel, Sololá

No.	Producto público	Comunidad	Beneficiarios	Monto (Q)
93	Misión Comercial: Presentación de destino y rueda de negocios en Alemania	Panajachel, Lago de Atitlán, Panajachel, Calle Santander,	Sector turístico privado: Hoteles, restaurantes, parques naturales.	N/A
94	Misión Comercial: Presentación de destino y rueda de negocios en Los Ángeles	Panajachel, Lago de Atitlán, Panajachel, Calle Santander,	Sector turístico privado: Hoteles, restaurantes, parques naturales.	Q 24,000.00
95	Misión Comercial: Presentación de destino y rueda de negocios en República Dominicana	Panajachel, Lago de Atitlán, Panajachel, Calle Santander,	Sector turístico privado: Hoteles, restaurantes, parques naturales.	N/A
96	Misión Comercial: Presentación de destino y rueda de negocios en Oaxaca	Panajachel, Lago de Atitlán, Panajachel, Calle Santander,	Sector turístico privado: Hoteles, restaurantes, parques naturales.	Q 24,500.00
97	Misión Comercial: Presentación de destino y rueda de negocios en Tuxtla	Panajachel, Lago de Atitlán, Panajachel, Calle Santander,	Sector turístico privado: Hoteles, restaurantes, parques naturales.	Q 24,500.00
98	Misión Comercial: Presentación de destino y rueda de negocios en Mérida	Panajaches, Lago de Atitlán, Panajachel, Calle Santander,	Sector turístico privado: Hoteles, restaurantes, parques naturales.	Q 24,500.00
99	Misión Comercial: Presentación de destino y rueda de negocios en El Salvador (se realizaron 3 ruedas de negocios)	Panajaches, Lago de Atitlán, Panajachel, Calle Santander,	Sector turístico privado: Hoteles, restaurantes, parques naturales.	Q 267,000.00
100	Misión Comercial: Presentación de destino y rueda de negocios en Colombia	Panajaches, Lago de Atitlán, Panajachel, Calle Santander,	Sector turístico privado: Hoteles, restaurantes, parques naturales.	Q 48,000.00
101	Misión Comercial: Presentación de destino y rueda de negocios en Costa Rica	Panajaches, Lago de Atitlán, Panajachel, Calle Santander,	Sector turístico privado: Hoteles, restaurantes, parques naturales.	Q 14,815.65
102	Misión Comercial: Presentación de destino y rueda de negocios en Los Ángeles	Panajaches, Lago de Atitlán, Panajachel, Calle Santander,	Sector turístico privado: Hoteles, restaurantes, parques naturales.	Q 18,500.00

Panajachel, Sololá

No.	Producto público	Comunidad	Beneficiarios	Monto (Q)
103	Misión Comercial: Presentación de destino y rueda de negocios en Los Ángeles	Panajachel, Lago de Atitlán, Panajachel, Calle Santander,	Sector turístico privado: Hoteles, restaurantes, parques naturales.	Q 23,180.00
104	Misión Comercial: Presentación de destino y rueda de negocios en Tuxtla	Panajachel, Lago de Atitlán, Panajachel, Calle Santander,	Sector turístico privado: Hoteles, restaurantes, parques naturales.	Q 24,000.00
105	Misión Comercial: Presentación de destino y rueda de negocios en Mérida	Panajachel, Lago de Atitlán, Panajachel, Calle Santander,	Sector turístico privado: Hoteles, restaurantes, parques naturales.	Q 24,900.00
106	Misión Comercial: Presentación de destino y rueda de negocios en Ciudad de México	Panajachel, Lago de Atitlán, Panajachel, Calle Santander,	Sector turístico privado: Hoteles, restaurantes, parques naturales.	Q 24,900.00
107	Misión Comercial: Presentación de destino y rueda de negocios en Guadalajara	Panajachel, Lago de Atitlán, Panajachel, Calle Santander,	Sector turístico privado: Hoteles, restaurantes, parques naturales.	Q 24,500.00
108	Misión Comercial: Presentación de destino y rueda de negocios en Monterrey	Panajachel, Lago de Atitlán, Panajachel, Calle Santander,	Sector turístico privado: Hoteles, restaurantes, parques naturales.	Q 24,200.00
109	Misión Comercial: Presentación de destino y rueda de negocios en El Salvador (2 misiones comerciales)	Panajachel, Lago de Atitlán, Panajachel, Calle Santander,	Sector turístico privado: Hoteles, restaurantes, parques naturales.	Q 172,760.00
110	Misión Comercial: Presentación de destino y rueda de negocios en Costa Rica	Panajachel, Lago de Atitlán, Panajachel, Calle Santander,	Sector turístico privado: Hoteles, restaurantes, parques naturales.	Q 24,500.00
111	Misión Comercial: Presentación de destino y rueda de negocios en Nueva York	Panajachel, Lago de Atitlán, Panajachel, Calle Santander,	Sector turístico privado: Hoteles, restaurantes, parques naturales.	Q 24,900.00
112	Misión Comercial: Presentación de destino y rueda de negocios en Boston	Panajachel, Lago de Atitlán, Panajachel, Calle Santander,	Sector turístico privado: Hoteles, restaurantes, parques naturales.	N/A

Panajachel, Sololá

No.	Producto público	Comunidad	Beneficiarios	Monto (Q)
113	Misión Comercial: Presentación de destino y rueda de negocios en Turismo Rural	Panajachel, Lago de Atitlán, Panajachel, Calle Santander,	Sector turístico privado: Hoteles, restaurantes, parques naturales.	Q 24,772.80
114	Misión Comercial: Presentación de destino y rueda de negocios en Honduras	Panajachel, Lago de Atitlán, Panajachel, Calle Santander,	Sector turístico privado: Hoteles, restaurantes, parques naturales.	Q 24,730.00
115	Misión Comercial: Presentación de destino y rueda de negocios en Cancún	Panajachel, Lago de Atitlán, Panajachel, Calle Santander,	Sector turístico privado: Hoteles, restaurantes, parques naturales.	Q 24,772.80
116	Gira medios de comunicación nacionales vacaciones de medio año	Panajachel, Calle Santander	Sector Turístico Local	Q 4,533.33
117	Gira prensa de Italia para aventura	Panajachel, Calle santander y Lago	Sector Turístico Local	Q 9,262.50
118	Gira influenciadores nacionales	Panajachel, Calle santander y Lago	Sector Turístico Local	Q 9,416.00
119	Gira de prensa inglaterra	Panajachel, Calle santander y Lago	Sector Turístico Local	Q 1,166.67
120	Gira con presentadora nacional	Panajachel, Calle santander y Reserva natural Atitlán	Sector Turístico Local	Q 7,417.50
121	Influenciador internacional	Panajachel, Calle santander	Sector Turístico Local	Q 3,384.00
122	Gira de medios Nueva York	Panajachel	Sector Turístico Local	Q 6,250.00
123	Gira medios de comunicación nacionales vacaciones de medio año	Panajachel, Calle santander	Sector Turístico Local	Q 4,533.33
124	Gira con tour operadores de El Salvador para agostinas	Panajachel, Calle santander y Lago	Sector Turístico Local	Q 10,293.75

Panajachel, Sololá

No.	Producto público	Comunidad	Beneficiarios	Monto (Q)
125	Gira con persona de Jet Way	Panajachel, Calle santander y Lago	Sector Turístico Local	Q 1,172.00
126	Gira medios de comunicación El Salvador agostinas	Panajachel, Calle santander y Reserva natural Atilán	Sector Turístico Local	Q 11,836.00
127	Influenciadores El Salvador agostinas	Panajachel, Calle santander y Lago	Sector Turístico Local	Q 6,207.67
128	Giras figuras públicas México	Panajachel, Calle santander y Lago	Sector Turístico Local	Q 14,631.67
129	Gira con tour operadores de México	Panajachel, Calle santander y Lago	Sector Turístico Local	Q 12,354.40
130	Gira con artistas musicales	Panajachel, Calle santander y Lago	Sector Turístico Local	N/A
131	Gira de influenciadores Costa Rica	Panajachel, Calle santander y Lago	Sector Turístico Local	Q 3,571.29
132	Gira de influenciadores México	Panajachel, Calle santander y Lago	Sector Turístico Local	N/A
133	Gira de influenciadores Estados Unidos	Panajachel, Calle santander y Lago	Sector Turístico Local	N/A
134	Gira con mayoristas de España	Panajachel, Calle santander y Lago	Sector Turístico Local	Q 292.86
135	Gira con mayoristas de Costa Rica	Panajachel, Calle santander y Lago	Sector Turístico Local	Q 8,866.67
136	Gira de influenciadores Los Angeles	Panajachel, Calle santander y Lago	Sector Turístico Local	Q 2,277.67
137	Gira de Prensa a medios de El Salvador	Panajachel	Sector Turístico Local	Q 6,250.00

Panajachel, Sololá

No.	Producto público	Comunidad	Beneficiarios	Monto (Q)
138	Gira de Familiarización de Tour Operadores de El Salvador en Altiplano y área central	Panajachel	Sector Turístico Local	Q 17,797.13
139	Gira de Apoyo a empresarios chilenos	Panajachel	Sector Turístico Local	Q 7,474.60
140	Gira de Familiarización de tour operadores de Canadá	Panajachel	Sector Turístico Local	Q 21,871.37
141	Gira de Apoyo Oaxaca	Panajachel	Sector Turístico Local	Q 15,660.00
142	Gira de influenciadores de Costa Rica	Panajachel	Sector Turístico Local	Q 7,947.50
143	Gira de Apoyo BBC Studio	Panajachel	Sector Turístico Local	N/A
144	Gira de Familiarización Los Angeles	Panajachel	Sector Turístico Local	Q 16,154.00
145	Gira de Apoyo Lago de Atitlán	Panajachel	Sector Turístico Local	Q 10,037.50
146	Gira de Apoyo Paulino G, España	Panajachel	Sector Turístico Local	Q 5,913.12
147	Gira de Familiarización "Guatemala, Corazón del Mundo Maya"	Panajachel	Sector Turístico Local	Q 22,307.00
148	Gira de Familiarización Estados Unidos	Panajachel	Sector Turístico Local	Q 24,454.53
149	Gira de Apoyo Guatemala Romántica	Panajachel	Sector Turístico Local	Q 29,191.83
150	Gira de Prensa Global Passport	Panajachel	Sector Turístico Local	Q 12,847.60
151	Gira de Generadores de Contenido	Panajachel	Sector Turístico Local	Q 5,653.75
152	Gira de prensa The Spice Trails	Panajachel	Sector Turístico Local	Q 5,841.50
153	Gira de familiarización Arajet	Panajachel	Sector Turístico Local	Q 16,760.32
154	Gira de generadores de contenido Republica Dominicana	Panajachel	Sector Turístico Local	Q 14,939.69
155	Gira de Prensa CATA / España	Panajachel	Sector Turístico Local	Q 3,807.44
156	Gira de Prensa Cata / Alemania	Panajachel	Sector Turístico Local	Q 4,798.89

Panajachel, Sololá

No.	Producto público	Comunidad	Beneficiarios	Monto (Q)
157	Gira de prensa de Holanda, promocionando los sitios turísticos	Panajachel	Sector Turístico Local	Q 3,927.10
158	Exhibición de proyecto fotográfico "A beautiful world" de famoso fotógrafo de moda Mario Testino.	Panajachel	Sector Turístico Local	Q 15,136.00
159	Gira de influenciadores para promoción de atractivos turísticos	Panajachel	Sector Turístico Local	Q 4,929.00
160	Gira de familiarización con agencias de viajes de la Costa Este de Estados Unidos	Panajachel	Sector Turístico Local	Q 14,944.78
161	Gira de influenciadores de El Salvador, para promocionar Guatemala	Panajachel	Sector Turístico Local	Q 3,272.47
162	Gira de influenciadores de República Dominicana, para promoción.	Panajachel	Sector Turístico Local	N/A
163	Gira de seminario de taller gastronómico con la intervención de chefs de México	Panajachel	Sector Turístico Local	N/A
164	Gira de reconocimiento para filmación de largometrajes	Panajachel	Sector Turístico Local	Q 4,847.50
165	Gira de prensa Programa de TV "It's a beautiful world" de la cadena televisiva canadiense "Global Heroes"	Panajachel	Sector Turístico Local	Q 8,315.00
166	Gira segmento de deportes Red Bull	Panajachel	Sector Turístico Local	N/A
167	Gira de familiarización con agencias de viajes internacionales organizadoras de bodas de destino	Panajachel	Sector Turístico Local	Q 57,953.22

Panajachel, Sololá

No.	Producto público	Comunidad	Beneficiarios	Monto (Q)
167	Gira de familiarización con agencias de viajes internacionales organizadoras de bodas de destino	Panajachel	Sector Turístico Local	Q 57,953.22
168	Gira de influenciadores de Costa Rica, para la promoción turística.	Panajachel, Reserva Natural Atitlán	Sector Turístico Local	Q 2,762.94
169	Gira de influenciadores Los Angeles, Estados Unidos, para la promoción turística de Guatemala	Panajachel Parapente Reserva Natural Atitlán	Sector Turístico Local	Q 21,857.76
170	Gira de influenciadores Colombianos para la promoción de Guatemala	Panajachel	Sector Turístico Local	Q 19,129.83
171	Gira de familiarización Costa Rica con agencias de viajes.	Panajachel	Sector Turístico Local	Q 1,835.93
172	Gira de influenciadores de Canadá, para la promoción turística de Guatemala	Panajachel	Sector Turístico Local	Q 5,416.66
173	Gira de familiarización con agencias de viajes internacionales especialistas en el segmento religioso	Panajachel	Sector Turístico Local	Q 5,235.86
174	Gira de familiarización con agencias de viajes especialistas en el segmento de cruceros.	Panajachel	Sector Turístico Local	Q 18,554.28
175	Gira de generadores de contenido de México, para la promoción turística de Guatemala en el mercado mexicano	Panajachel, Reserva Natural Atitlán	Sector Turístico Local	Q 4,545.76
176	Gira de influenciadores de Taiwán, para la promoción turística de Guatemala	Panajachel	Sector Turístico Local	Q 10,099.33
177	Gira de promoción turística SIECA	Panajachel	Sector Turístico Local	Q 8,200.00
178	Gira de filmación para promoción de Guatemala en Estados Unidos	Panajachel	Sector Turístico Local	Q 21,562.50

Panajachel, Sololá

No.	Producto público	Comunidad	Beneficiarios	Monto (Q)
179	Gira de influenciadores de España	Panajachel	Sector Turístico Local	Q 2,875.00
180	Gira de influenciadores de Canadá y El Salvador del segmento de Cruceros y Gastronomía	Panajachel, Restaurantes de gastronomía local	Sector Turístico Local	Q 13,069.13
181	Gira con presentadora nacional	Panajachel, Calle santander y Reserva natural Atilán	Sector Turístico Local	Q 3,708.75
182	Promoción y publicidad en medios abordó, año 2020.	Panajachel, Lago de Atilán	Sector turístico local	Q 12,904.83
179	Gira de influenciadores de España	Panajachel	Sector Turístico Local	Q 2,875.00
180	Gira de influenciadores de Canadá y El Salvador del segmento de Cruceros y Gastronomía	Panajachel, Restaurantes de gastronomía local	Sector Turístico Local	Q 13,069.13
181	Gira con presentadora nacional	Panajachel, Calle santander y Reserva natural Atilán	Sector Turístico Local	Q 3,708.75
182	Promoción y publicidad en medios abordó, año 2020.	Panajachel, Lago de Atilán	Sector turístico local	Q 12,904.83
183	Promoción y publicidad para las campañas de Guatemala Muy Cerca de Ti, Respira en Guatemala, Semana Santa y Disfruta Tus Vacaciones, año 2021.	Panajachel, Lago de Atilán	Sector turístico local	Q 610,628.76
184	Promoción y publicidad para las campañas de GUATEMALA, CORAZÓN DEL MUNDO MAYA (segmentación: Turismo de aventura, Turismo de Negocios, Turismo de Cultura y Turismo de Ocio), Guatemala a un paso de ti, Guatemala Asombrosa e imparable, Guatemala La Cultura de América y Guatemala muy cerca de ti, año 2022.	Panajachel, Lago de Atilán	Sector turístico local	Q 1,293,469.12
185	Promoción y publicidad para las campañas de Semana Santa, Guatemala y Guatemala imparable, año 2023.	Panajachel, Lago de Atilán	Sector turístico local	Q 2,500,000.00

Panajachel, Sololá

No.	Producto público	Comunidad	Beneficiarios	Monto (Q)
186	Servicio de publicidad en medios televisivos, Radio, digitales, impresos, exterior, a través de las campañas publicitarias; Recorriendo Guate, GUATERAPIA-SEMANA SANTA, GUATERAPIA, VIVE GUATE ,DISFRUTA TU PAÍS CON RESPONSABILIDAD, AMOR POR GUATE ,Expovacaciones, Recorridos sitios turísticos, SELLO DE BIOSEGURIDAD, Fiestas Agostinas, Travel and Leisure Worls Best Award 2021-Antigua Guatemala , Turismo Religioso,	Panajachel, lago de atitlán	sector turísticos del municipio	Q 171,029.52
187	Servicio de publicidad en medios televisivos, Radio, digitales, impresos, exterior, a través de las campañas publicitarias; Recorriendo Guate, GUATERAPIA-SEMANA SANTA, VIVE GUATE, DISFRUTA TU PAÍS CON RESPONSABILIDAD, AMOR POR GUATE, Expovacaciones, Recorridos sitios turísticos Fiestas Agostinas	Panajachel, lago de atitlán	sector turísticos del municipio	Q 303,641.76
188	Servicio de publicidad en medios televisivos, Radio, digitales, impresos, exterior, a través de las campañas publicitarias; Lanzamiento Marca País, Atractivos de mi Guate, Guatemala es nuestra tierra, Semana Santa - Verano 2022, Guatemala está en ti, Expectativa Marca Vigente, Lanzamiento Marca Vigente, Expovaciones	Panajachel, lago de atitlán	sector turísticos del municipio	Q 877,881.50
189	Servicio de publicidad en medios televisivos, Radio, digitales, impresos, exterior, a través de las campañas publicitarias ; Disfruta tu tierra, viajando por Guate, lo mio es Guate, Fiestas Agostinas, lo s destinos de mi Guate	Panajachel, lago de atitlán	sector turísticos del municipio	Q 125,076.73

Panajachel, Panajachel

Año	No.	Producto público	Comunidad	Beneficiarios	Monto (Q)
2022	1	Asistencia técnica "Política Municipal para el Mejoramiento de la Generación y Recaudación de Ingresos Propios"	Panajachel	Gobierno municipal	Q9,000.00



Panajachel, Sololá

No,	Producto público	Comunidad	Beneficiarios	Monto (Q)
1	Formulación de proyectos	Panajachel	1 entidad	Q 45,587.14
2	Servicios de laboratorio de agua	Panajachel	1 entidad	N/A

Año	No,	Producto público	Comunidad	Beneficiarios	Monto (Q)
2020	1	Capacitación en Gestión Municipal a autoridades. funcionarios y empleados municipales	Área Urbana	2,062 personas	Q 544,003.18
	2	Capacitación en gestión social a empleados municipales y sociedad civil urbana organizada	Área Urbana	1,813 personas	Q 715,024.39
	3	Capacitación en temas de administración. finanzas y en elaboración de instrumentos dirigida a autoridades. funcionarios y empleados municipales	Área Urbana	231 personas	Q 878,075.56
2021	1	Capacitación en Gestión Municipal a autoridades. funcionarios y empleados municipales	Área Urbana	3,884 personas	Q 592,142.96
	2	Capacitación en gestión social a empleados municipales y sociedad civil urbana organizada	Área Urbana	2,381 personas	Q 771,469.21
	3	Capacitación en temas de administración. finanzas y en elaboración de instrumentos dirigida a autoridades. funcionarios y empleados municipales	Área Urbana	1,034 personas	Q 776,018.27

***Nota: Cifras a nivel nacional**

Panajachel, Sololá

Año	No,	Producto público	Comunidad	Beneficiarios	Monto (Q)
2022	1	Capacitación en Gestión Municipal a autoridades. funcionarios y empleados municipales	Área Urbana	4,389 personas	Q 588,997.74
	2	Capacitación en gestión social a empleados municipales y sociedad civil urbana organizada	Área Urbana	2,803 personas	Q 805,028.26
	3	Capacitación en temas de administración. finanzas y en elaboración de instrumentos dirigida a autoridades. funcionarios y empleados municipales	Área Urbana	231 personas	Q 785,660.88
2023	1	Capacitación en Gestión Municipal a autoridades. funcionarios y empleados municipales	Área Urbana	2,126 personas	Q 374,429.30
	2	Capacitación en gestión social a empleados municipales y sociedad civil urbana organizada	Área Urbana	1,818 personas	Q 512,970.23
	3	Capacitación en temas de administración. finanzas y en elaboración de instrumentos dirigida a autoridades. funcionarios y empleados municipales	Área Urbana	109 personas	Q 474,689.80

***Nota: Cifras a nivel nacional**

Panajachel, Sololá

Año	No,	Producto público	Comunidad	Hect, Afec,	Beneficiarios	Monto (Q)	
2020	1	Incendios Forestales y No Forestales Atendidos	Patanatic San Andrés	N/A	N/A	Q 9,882,225.10	**
	2		Finca Santa Victoria	0.12	N/A		
	3		Montaña Colindante a Finca San Buenaventura	15	N/A		
	4		Montaña Tzanjuyu	1.63	N/A		
	5		Aldea Patanatic	3.48	N/A		
	6		Finca Santa Victoria	1.46	N/A		
2021	1	Incendios Forestales y No Forestales Atendidos	Montaña colindante Barrio Norte	0.08	N/A	Q 8,405,144.71	**
2022	1	Coordinadoras Municipales para la Reducción de Desastres	Panajachel	N/A	27	Q 1,326,331.23	**
2023	1	Incendios Forestales y No Forestales Atendidos	Caserío Mirador Ojo del Águila	5	N/A	Q 5,607,818.70	**

** **NOTA:** El monto consignado representa lo ejecutado en forma global para el ejercicio fiscal indicado

Alejandro Eduardo Giammattei Falla
Señor Presidente de la República

**Secretaría de Coordinación
Ejecutiva de la Presidencia**

Álvaro Leonel Díaz Velásquez
Secretario de Coordinación Ejecutiva

Danilo José Soto Castañeda
Subsecretario de Coordinación Ejecutiva

Victor Hugo Paiz Gómez
Subsecretario para la Descentralización

Leonel Eduardo Girón Véliz
Director del Sistema de Consejos de Desarrollo

Luis Eduardo Orozco Orellana
Director General para la Descentralización

Jonathan Arnulfo Del Cid López
Director de Informática

Jesús Felipe Polanco Tello
Director Técnico de Operaciones

Luis Alfonso Rodas Guzmán
Director de Planificación

Jennifer Cristina García Marroquín
Directora de Comunicación social

Luz Azucena Mendoza Cajbón
Directora Administrativa Financiera

María José Sanchez Mejía
Directora de Asesoría Jurídica

Alberto Emmanuel Soto de León
Director de Auditoría Interna

Isis Ana Graciela Serrano Lemus
Asesoría Técnica

Saúl Nehemias Obando Mejía
Dirección Técnica de Operaciones

David Roberto Barrera Valenzuela
Dirección Técnica de Operaciones

Autorizado

Alejandro Eduardo Giammattei Falla
Señor Presidente de la República

Álvaro Leonel Díaz Velásquez
Secretario de Coordinación Ejecutiva de la Presidencia

Elaborado

Despacho
Secretaría de Coordinación Ejecutiva de la Presidencia

Subsecretaría de Coordinación Ejecutiva
Secretaría de Coordinación Ejecutiva de la Presidencia

Revisado

Dirección del Sistema de Consejos de Desarrollo
Dirección Técnica de Operaciones
Dirección de Descentralización

Diseño y diagramación

Dirección de Comunicación Social

340 municipios
fuertes,
hacen un Estado fuerte!

ACCESO A INFORMACIÓN DIGITAL



<https://scep.gob.gt/carta-de-navegacion-municipal/>