



Carta de navegación Municipal

MUNICIPALIDAD DE PALESTINA DE LOS ALTOS, QUETZALTENANGO



GOBIERNO de GUATEMALA
DR. ALEJANDRO GIAMMATTEI

MINISTERIO DE SERVICIOS PÚBLICOS



GOBIERNO de GUATEMALA
DR. ALEJANDRO GIAMMATTEI

MINISTERIO DE TRABAJO Y PREVISIÓN SOCIAL



GOBIERNO de GUATEMALA
DR. ALEJANDRO GIAMMATTEI

MINISTERIO DE CULTURA Y DEPORTE



GOBIERNO de GUATEMALA
DR. ALEJANDRO GIAMMATTEI

MINISTERIO DE AMBIENTE Y RECURSOS NATURALES



GOBIERNO de GUATEMALA
DR. ALEJANDRO GIAMMATTEI

MINISTERIO DE SALUD PÚBLICA Y ASISTENCIA SOCIAL



GOBIERNO de GUATEMALA
DR. ALEJANDRO GIAMMATTEI

MINISTERIO DE AGRICULTURA, GANADERÍA Y ALIMENTACIÓN



GOBIERNO de GUATEMALA
DR. ALEJANDRO GIAMMATTEI

MINISTERIO DE COOPERACIÓN



GOBIERNO de GUATEMALA
DR. ALEJANDRO GIAMMATTEI

MINISTERIO DE EDUCACIÓN



GOBIERNO de GUATEMALA
DR. ALEJANDRO GIAMMATTEI

SECRETARÍA DE SEGURIDAD ALIMENTARIA Y NUTRICIONAL DE LA PRESIDENCIA DE LA REPÚBLICA



GOBIERNO de GUATEMALA
DR. ALEJANDRO GIAMMATTEI

SECRETARÍA PRESIDENCIAL DE LA VELOCIDAD



GOBIERNO de GUATEMALA
DR. ALEJANDRO GIAMMATTEI

COMISIÓN PRESIDENCIAL DE ASUNTOS MUNICIPALES



Instituto Guatemalteco de Turismo



LIBERTAD
15 DE
SEPTIEMBRE
DE 1821

Estimados Alcaldes y Alcaldesas:

Me dirijo a ustedes con un mensaje de profundo compromiso y gratitud en este importante momento de transición de gobierno. Como Presidente de la República de Guatemala, identificado plenamente con el municipalismo y la necesidad de fortalecer el poder local, es mi deber informarles sobre los alcances y resultados a nivel local y nacional, y cómo orientar de mejor manera los retos del desarrollo en las 340 municipalidades del país.

En este sentido, deseo resaltar el análisis exhaustivo realizado por la Secretaría de Coordinación Ejecutiva de la Presidencia, los Ministerios y demás instituciones que reportan los logros alcanzados a nivel sectorial y del Sistema de Consejos de Desarrollo, así como las brechas que se deben superar. Los datos recopilados en este análisis, proporcionan una base sólida para la toma inteligente y oportuna de decisiones en cada municipalidad, por lo que se ilustran las prioridades de su municipio, así como las transferencias financieras que el Organismo Ejecutivo traslada de manera efectiva y oportuna a todas las municipalidades del país, lo que ha permitido ir cerrando brechas y asegurar un futuro más próspero.

El Sistema de Consejos de Desarrollo ha sido una herramienta fundamental para fomentar la participación ciudadana y garantizar que las necesidades de nuestras comunidades sean atendidas de manera adecuada. Gracias al esfuerzo conjunto entre el Gobierno central y las

municipalidades, se han logrado avances notables en el desarrollo local y en la mejora de la calidad de vida de nuestros ciudadanos, fortaleciendo así el municipalismo.

Es importante reconocer que aún existen retos por alcanzar. Estos retos y brechas demandan como país, redoblar esfuerzos y a trabajar de la mano para superar las adversidades. Con la información proporcionada por el Gobierno central en este documento, estamos en una posición sólida para tomar decisiones informadas que nos permitan avanzar hacia una Guatemala con más desarrollo. Hacer gobierno implica recordar que el verdadero poder radica en la unidad, complementariedad y colaboración, por lo que trabajar en conjunto para beneficio de las comunidades, asegura construir una Guatemala más fuerte, más unida y más próspera.

**"Que Dios bendiga Guatemala".
Con gratitud y compromiso,**

**Dr. Alejandro Giammattei
Presidente de la República**

LIBERTAD
15 DE
SEPTIEMBRE
DE 1821

Eficiencia en aportes a Consejos de Desarrollo, Departamental, Quetzaltenango 2020 - 2023

No.	Municipio	Porcentaje de ejecución 2020	Porcentaje de ejecución 2021	Porcentaje de ejecución 2022	Porcentaje de ejecución 2023	Porcentaje de ejecución 2020 - 2023
1	San Juan Olintepeque	92%	100%	98%	32%	78%
2	San Carlos Sija	96%	100%	100%	29%	78%
3	Coatepeque	99%	99%	100%	18%	77%
4	Cabricán	95%	100%	93%	27%	76%
5	Cantel	96%	100%	100%	16%	76%
6	Salcajá	100%	100%	100%	20%	75%
7	San Miguel Siguilá	99%	100%	100%	4%	71%
8	Flores Costa Cuca	100%	100%	98%	7%	71%
9	Cajolá	99%	88%	100%	9%	71%
10	San Francisco La Unión	100%	100%	100%	0%	71%
11	Palestina de Los Altos	99%	100%	97%	0%	70%
12	La Esperanza	100%	100%	100%	0%	70%
13	El Palmar	95%	100%	97%	0%	70%
14	Colomba Costa Cuca	96%	74%	100%	18%	68%
15	Concepción Chiquirichapa	87%	100%	99%	4%	68%
16	Sibilia	85%	100%	92%	0%	68%
17	Génova	100%	100%	82%	0%	67%
18	San Mateo	84%	93%	92%	0%	66%
19	Almolonga	90%	87%	98%	0%	65%
20	Huitán	66%	93%	100%	12%	64%
21	San Martín Sacatepéquez	97%	84%	99%	0%	64%
22	San Juan Ostuncalco	89%	81%	92%	0%	61%
23	Zunil	90%	100%	66%	0%	60%
24	Quetzaltenango	50%	100%	91%	8%	58%

*Información al mes de agosto 2023,

Asignación IVA-PAZ CODEDE

Al mes de agosto de 2023

Paletina de Los Altos, Quetzaltenango

Ejercicio Fiscal	Monto Aprobado	Saldo de Arrastre (Ejercicio fiscal anterior)	Monto Real	Monto Desembolsado	Saldo de Arrastre (Ejercicio fiscal actual)	Porcentaje de Ejecución
2020	Q5,469,899.00	-Q369,115.95	Q5,100,783.05	Q5,403,166.23	Q66,732.77	99%
2021	Q5,469,899.00	-Q66,732.77	Q5,403,166.23	Q5,469,899.00	Q0.00	100%
2022	Q6,728,163.00	Q0.00	Q6,728,163.00	Q6,541,457.93	Q186,705.07	97%
2023	Q7,196,567.00	-Q186,705.07	Q7,009,861.93	Q0.00	Q7,196,567.00	0%
Total	Q24,864,528.00	-Q622,553.79	Q24,241,974.21	Q17,414,523.16	Q7,450,004.84	70%

1

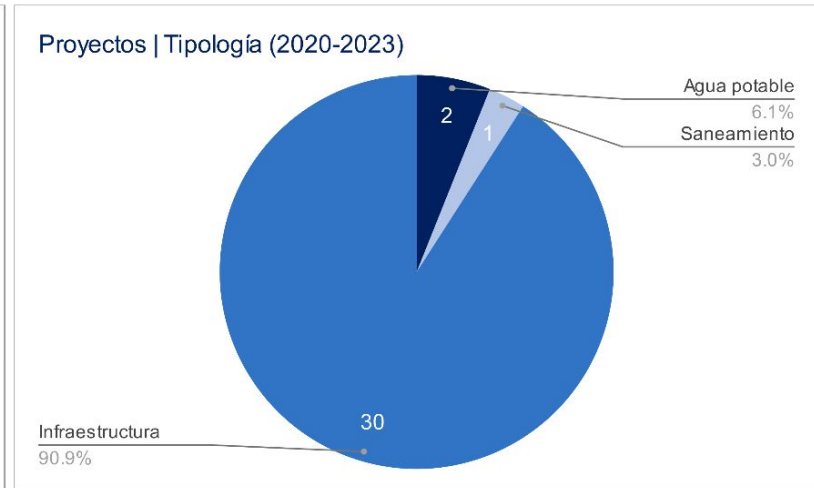
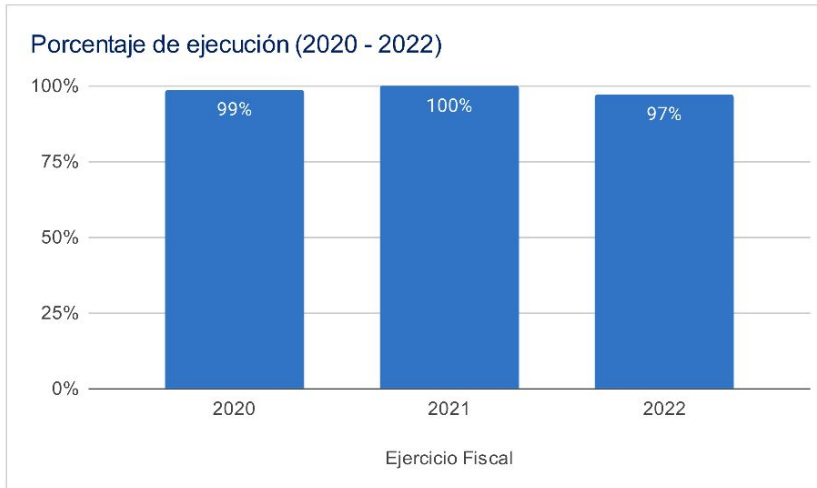

Asignaciones y Transferencias al Municipio

Ejercicio Fiscal	Asignación Constitucional	Asignación IVA-PAZ Municipalidades	Asignación Vehículos	Petróleo	Asignación IVA-PAZ CODEDE	Total
2020	Q 8,323,460.53	Q 10,346,006.90	Q 1,162,320.69	Q 317,739.21	Q5,469,899.00	Q 27,019,426.33
2021	Q 7,858,300.96	Q 9,767,816.60	Q 1,097,363.98	Q 300,823.41	Q5,469,899.00	Q 25,926,435.95
2022	Q 9,212,281.62	Q 10,882,852.70	Q 1,055,110.13	Q 348,807.94	Q6,728,163.00	Q 28,227,215.39
2023	Q 10,168,060.54	Q 11,998,521.44	Q 1,061,452.98	Q 352,622.19	Q7,196,567.00	Q 30,777,224.15
Total	Q 35,562,103.65	Q 42,995,197.64	Q 4,376,247.78	Q 1,319,992.75	Q24,864,528.00	Q 111,950,301.82

1

Total asignado al municipio: **Q 111,950,301.82**

Necesidades Municipales Palestina de Los Altos, Quetzaltenango

Área prioritaria	Brecha %	Necesidades				
Educación						
PAIN (Programa de atención integral al niño y niña)	100%	En este nivel existe	3118	niños que necesitan atención educativa.		
Preprimaria	53%	Se recomienda contemplar		26	aulas y docentes para cubrir a	774 niños.
Primaria	0%	No existe brecha educativa en este nivel.				
Básico	59%	Se recomienda contemplar		22	aulas y docentes para cubrir a	667 niños.
Diversificado	94%	Se recomienda contemplar		35	aulas y docentes para cubrir a	1050 niños.

2

Salud y agua potable						
Porcentaje desnutrición aguda	1.1%	Se registró	16	casos de niños menores de 5 años con desnutrición aguda en el municipio.		
Porcentaje desnutrición crónica	19%	Se registró	501	casos de niños menores de 5 años con desnutrición crónica en el municipio.		
Establecimientos de salud	0%	Considerando que el centro de salud tiene capacidad para atender hasta a 20,000 personas y el puesto de salud a 5,000 personas, se determina que no existe brecha de establecimientos de salud.				
Enfermedades causadas por alimentos y agua	6.0%	Se registró	976	casos de enfermedades transmitidas por alimentos o agua contaminada.		
Red domiciliar de agua potable	4%	Se necesita cubrir el acceso a red domiciliar de agua potable de		139	viviendas.	

3

Saneamiento						
Manejo de desechos	93%	3131 viviendas requieren de un sistema adecuado de manejo de desechos sólidos o tren de aseo.				
Acceso a servicio sanitario	81%	2717 viviendas requieren de acceso a un servicio sanitario adecuado.				
Acceso a sistema de drenajes	82%	2744 viviendas requieren acceso a sistema de drenajes.				

4

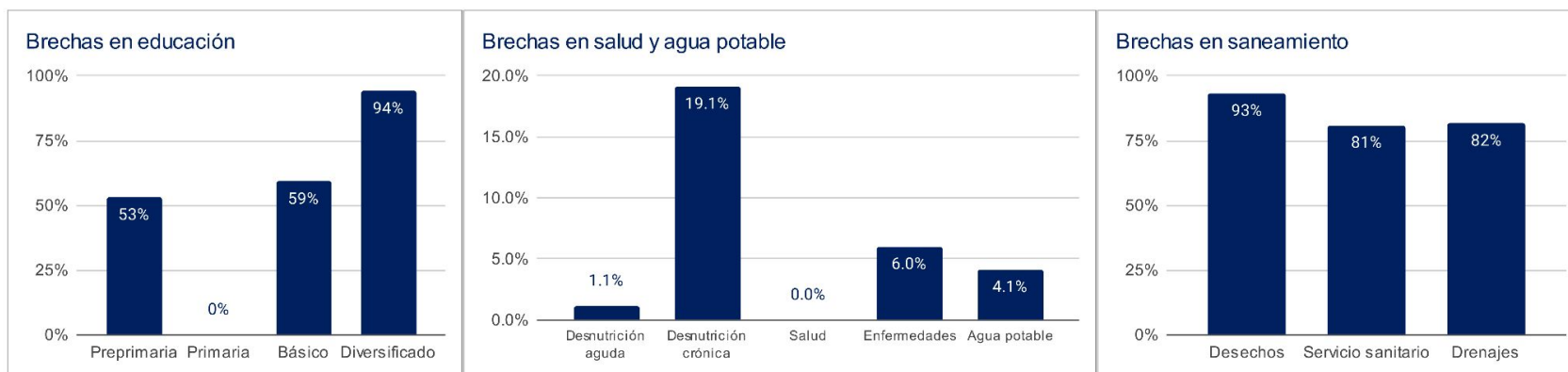

1 Asignaciones y Transferencias a Municipalidades, Dirección Financiera, MINFIN (2023)

3 Morbilidad por desnutrición crónica y aguda en menores de 5 años, SIGSA - MSPAS (2022), Morbilidad por enfermedades relacionadas a enfermedades transmitidas por alimentos y/o agua (ETAS's), SIGSA - MSPAS (2022), Establecimientos de salud a nivel nacional, MSPAS (2023),

2 Datos poblacionales del Censo 2018, INE (2018), Cobertura educativa, MINEDUC (2023),

4 Datos poblacionales y de vivienda, Censo 2018, INE (2018),

Departamento: Quetzaltenango

(1) ▾

Municipio: Palestina de Los Altos

(1) ▾

Año	Aporte Consejos	Constitucional	IVA-Paz Municipalidades	Vehículos	Petróleo	Total
2024	8.337.246,00	10.168.060,54	11.998.521,44	1.061.452,98	352.622,19	31.917.903,15
2025	8.878.763,40	10.945.720,72	12.659.463,99	1.016.246,23	370.992,41	33.871.186,75
2026	9.624.899,60	11.545.616,68	13.213.037,38	992.481,58	383.148,88	35.759.184,13
2027	10.371.035,80	12.145.512,64	13.766.610,78	968.716,94	395.305,36	37.647.181,52
Total	37.211.944,80	44.804.910,58	51.637.633,59	4.038.897,73	1.502.068,84	139.195.455,55

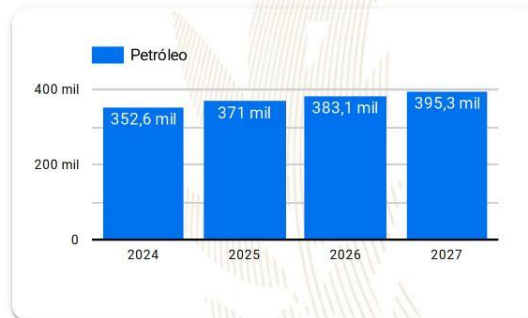
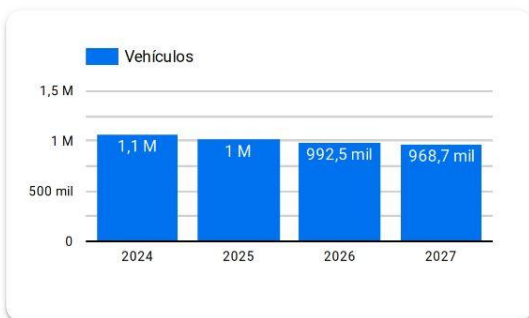
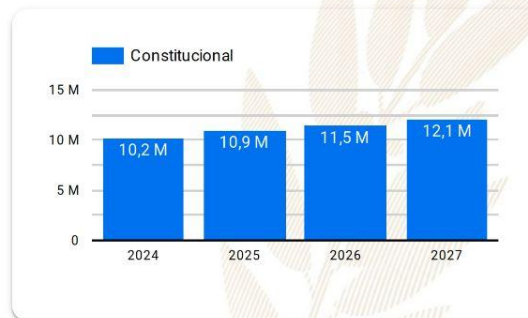
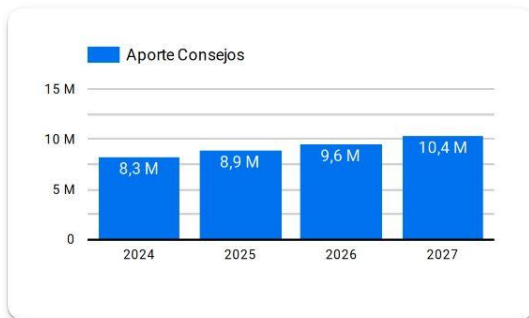

Año 2024: Presupuesto sujeto a aprobación por el Congreso de la República de Guatemala.

Años 2025-2027: Proyección elaborada en base a presupuestos aprobados para los años 2020 a 2024.

Resumen de **giras** **presidenciales**

Giras Presidenciales es un modelo de seguimiento programático presidencial y de administración pública introducido en Guatemala en 2021, con el propósito de establecer mayor cercanía entre el gobierno central y los poderes locales. Estas giras permitieron la coordinación interinstitucional entre la Secretaría Privada de la Presidencia, la Secretaría de Coordinación Ejecutiva de la Presidencia y el gabinete de gobierno, con el liderazgo del Presidente de la República. La aceptación por parte de los alcaldes fue notable, con altos porcentajes de asistencia a las giras.

El enfoque municipalista del modelo promovió el acercamiento entre los poderes locales y el gobierno central, mediante mesas de discusión que abordaron temas de importancia municipal y agilizaron los procesos para satisfacer demandas y necesidades locales. Se presentaron propuestas prácticas para encontrar soluciones a través del seguimiento programático.

MODALIDADES

Las giras presidenciales se adaptaron a distintas modalidades, presenciales en cabeceras departamentales y en el Palacio Nacional, incluyendo reuniones virtuales durante la pandemia de COVID-19, demostrando la capacidad de adaptación y la importancia de utilizar recursos tecnológicos para garantizar la continuidad de la gestión pública.

SEGUIMIENTO

La documentación y el seguimiento de acciones derivadas de los proyectos y programas de desarrollo fueron sistematizados, esto fue logrado a través de la Secretaría de Coordinación Ejecutiva de la Presidencia y la Secretaría Privada de la Presidencia, con equipos dedicados a mantener actualizada la Matriz de Seguimiento a Compromisos Presidenciales y Solicitudes Municipales en las Mesas de Trabajo.

RESULTADO

Las giras presidenciales contribuyeron a mejorar la administración pública, fortaleciendo la confianza y la participación ciudadana en la gestión gubernamental. Además, agilizaron los procesos y redujeron los tiempos de respuesta, impulsando el desarrollo del país.

Departamento: Quetzaltenango (1) ▾

Municipio: Palestina de Los Altos (1) ▾

Los Compromisos Presidenciales y Solicitudes de Alcaldes, se adquirieron por el Señor Presidente, durante las Giras Presidenciales realizadas durante el periodo de Gobierno 2020-2023.

La Secretaría de Coordinación Ejecutiva de la Presidencia en coordinación con La Secretaría Privada de la Presidencia, realizaron el seguimiento programático de los Compromisos Presidenciales y Solicitudes de Alcaldes, en base a la actualización del avance indicado por los delegados de los diferentes Ministerios y Secretarías responsables.

Compromisos Presidenciales



Compromisos

0



El Municipio no cuenta con
Compromisos Presidenciales

● Ejecutados y en Ejecución ● Pendientes de Acción Munic... ● Programados 2023

Instituciones	Compromisos ▾	Solicitudes
1. MARN	0	1
2. MIDES	0	2
3. MINEDUC	0	1
4. MSPAS	0	1
5. SCEP	0	2
6. MICUDE	0	1
7. MAGA	0	1
8. CIV	0	2
Total	0	11

Solicitudes de Alcaldes



Solicitudes

11

● Ejecutados y en Ejecución ● Pendientes de Acción Munic... ● Programados 2023

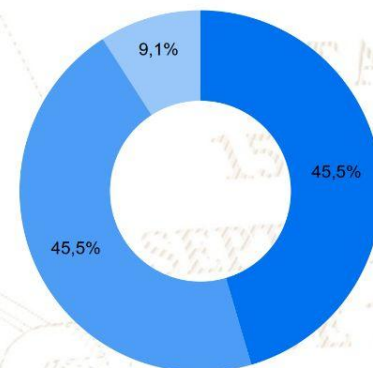

SIPROCODE

La SCEP, con el objetivo de modernizar y hacer más eficientes, eficaces y transparentes los procesos de planificación y ejecución de los proyectos financiados con recursos de inversión destinados al Sistema de Consejos de Desarrollo, presentó ante el Consejo Nacional de Desarrollo Urbano y Rural -CONADUR- el Sistema Electrónico para la Administración de Procesos de Proyectos de Consejos de Desarrollo para su aprobación.

OBJETIVO

Acercar a los entes rectores y a las unidades ejecutoras, con el fin de agilizar los procesos de solicitud y emisión de avales, dictámenes técnicos u otros documentos, para la aprobación de los proyectos en las etapas de planificación y ejecución. Asimismo, sustituir las interacciones físicas por virtuales y a la vez establecer un historial de tiempo por gestión realizada entre las unidades ejecutoras y los entes rectores, también notificar en tiempo real sobre las nuevas solicitudes.

BENEFICIOS INSTITUCIONALES

- Coordinación interinstitucional permanente.
- Disminución de la burocracia.
- Reducción de la vulnerabilidad en los procedimientos.
- Agilización de procesos.
- Reducción de tiempo en emisión de avales, dictámenes técnicos y otros documentos a 20 días hábiles.
- Disminución de costos en trámites.
- Fortalece la transparencia en los procesos.
- Monitoreo y seguimiento a través de la plataforma;
- Trámites no presenciales.
- Vista pública de información general y acceso a la misma.
- Permitir el seguimiento a los procesos y gestiones de trámites en cada una de sus etapas por parte de las instituciones involucradas.



La SCEP coordina con diferentes instituciones del Estado y sector privado, para acercar los servicios públicos de forma temporal en alianza con municipalidades y gobernaciones departamentales, estimulando de esa manera el proceso de desconcentración de las instituciones del Estado.

SCEP realizó acciones de coordinación y logística para el desarrollo de las Jornadas Móviles de Servicios Integrados desde el año 2020 hasta julio de 2023.

Servicios que se brindan durante las Jornadas Móviles de Servicios Integrados:

- Trámites de carencia de antecedentes policiales, renovación de licencia de conducir, pasaportes, actualización de datos y empadronamiento.
- Quioscos informativos del Sistema Nacional del Empleo, promoción del turismo y talleres de temas ambientales, entre otros.
- Información sobre las iniciativas Bono Social, entrega de becas y Comedores Sociales.
- Acceso a consultas de medicina general, psicología, nutrición, pediatría, hisopados, jornada de vacunación contra el COVID-19 y charlas sobre salud.
- Capacitaciones en temas tributarios y actualización de documentos, entre otros.



DEPARTAMENTO DE
TRÁNSITO DE LA PNC



GOBIERNO de
GUATEMALA
Dr. ALEJANDRO GIAMATTI

MINISTERIO DE
ECONOMÍA



GOBIERNO de
GUATEMALA
Dr. ALEJANDRO GIAMATTI

MINISTERIO DE
SALUD PÚBLICA
Y ASISTENCIA
SOCIAL



CONSEJO
NACIONAL DE
ATENCIÓN AL MIGRANTE
DE GUATEMALA

CONAMIGUA

Portal de

Gobiernos Locales

Estimado Usuario, Bienvenido

PORTAL DE GOBIERNOS LOCALES

Es un sitio web que ofrece al usuario, de forma fácil, dinámica e integrada, el acceso a una serie de recursos y de servicios relacionados a la información presupuestaria y financiera registrada por los gobiernos locales y sus empresas municipales en el SIAF.

Este portal cuenta con reportes dinámicos establecidos que ofrecen datos en tiempo real relacionados a:

- Presupuesto por Resultados
- Enfoque Temático
- Grupo Objeto de Gasto
- Finalidad, Función y División

También permite al usuario elaborar sus propios reportes de ingresos, gastos y contables de acuerdo a sus necesidades.

Para el análisis de las finanzas municipales y la oportuna toma de decisiones, pone a disposición los siguientes tableros de indicadores:

ICFM Índice Consolidado Financiero Municipal:

Es una herramienta de análisis que permite a los funcionarios municipales realizar mediciones de los datos que registran en el -SICOIN GL-, con los cuales se puede interpretar la situación económico-financiera de la municipalidad durante uno o varios ejercicios fiscales.

Objetivos de Desarrollo Sostenible:

Se presenta el impacto de la Gestión Municipal desde la perspectiva de los Objetivos de Desarrollo Sostenible.

Actualmente ofrece a los usuarios municipales la oportunidad de realizar el pago de sus servicios públicos a través de internet.

Cobros en Línea:

Permite al vecino realizar sus pagos a través de tarjeta de crédito y/o débito, de cualquier servicio (agua, IUSI y arbitrios) que presta la Municipalidad, desde la comodidad de su casa o desde cualquier lugar en donde se encuentre; al ingresar en el ícono le permitirá:

- Pagar documento de cobro (Todos los Servicios)
- Pagar boleto de ornato
- Pagar multas de tránsito



También cuenta con una sección de noticias, biblioteca virtual y enlaces importantes.

Para acceder al Portal de Gobiernos Locales,
escanea o haz click en el código QR:



ÍNDICE CONSOLIDADO FINANCIERO MUNICIPAL - ICFM -

12100924

QUETZALTENANGO





PALESTINA DE LOS ALTOS



Calificación General
Gestión Financiera

73

Moderada

		Puntuación máxima		Resultado municipio
	Solvencia General	30	Evalúa la generación y captación de recursos propios municipales que permitan la sostenibilidad financiera en el mediano y largo plazo. Asimismo refleja la dependencia en relación a las transferencias de la Administración Central.	12
	Autonomía Financiera Municipal	15		5
	Dependencia Financiera Municipal	6		1
	Ahorro Operacional	5		3
	Relación de Recursos y Gastos - Sin Endeudamiento	4		3
	Solvencia Financiera	30	Mide el nivel de endeudamiento, la capacidad de pago de la municipalidad, a través de la solvencia de sus finanzas y el volumen de endeudamiento.	30
	Liquidez Financiera	5		5
	Recursos por Endeudamiento	5		5
	Pasivo por Endeudamiento	10		10
	Dinamismo Económico	15	Evalúa la relación entre la inversión, la captación de recursos propios y el nivel de deuda en relación a la población de cada municipio, según el número de habitantes reflejados en la proyección proporcionada por el	10
	Inversión por Habitante	5		3
	Recursos Propios por Habitante	5		2
	Evaluación Presupuestaria	25	Mide la eficiencia en cuanto a la ejecución de recursos percibidos y gastos pagados, durante un ejercicio fiscal en relación al presupuesto vigente.	21
	Ejecución Presupuestaria de Ingresos	6		5
	Ejecución Presupuestaria de Egresos	5		3
	Relación de Gastos e Ingresos Ejecuta	5		5
	Ejecución por Tipo de Gasto	6		5
Transferencias Presupuestarias	3	3		

Fuente: Reporte índice consolidado financiero municipal ICFM, 2023, Ministerio de Finanzas Públicas.



Para acceder al detalle anual sobre el ICFM escanea el siguiente código QR.

Ingresos

Código y Clase de Ingreso	Código y Recurso de Ingreso	Recurso Auxiliar		Presupuesto Vigente 2022	Presupuesto Vigente 2023
10000 INGRESOS TRIBUTARIOS	10284 SOBRE DIVERSIONES Y ESPECTÁCULOS	Cablevision	Q	10,000	Q 5,000
	Total 10284 SOBRE DIVERSIONES Y ESPECTÁCULOS		Q	10,000	Q 5,000
	10288 SOBRE PRODUCTOS INDUSTRIALES	Extraccion de Cueros	Q	513	Q 500
	Total 10288 SOBRE PRODUCTOS INDUSTRIALES		Q	513	Q 500
	10289 OTROS ARBITRIOS MUNICIPALES	Multa del Boleto de Ornato	Q	12,000	Q 8,800
		Valor Boleto de Ornato	Q	40,000	Q 36,000
	Total 10289 OTROS ARBITRIOS MUNICIPALES		Q	52,000	Q 44,800
Total 10000 INGRESOS TRIBUTARIOS			Q	62,513	Q 50,300
11000 INGRESOS NO TRIBUTARIOS	11290 TASAS Y LICENCIAS VARIAS	Licencias de Construcción	Q	800	
		NA	Q	-	
	Total 11290 TASAS Y LICENCIAS VARIAS		Q	800	
	11410 DE EDIFICIOS Y VIVIENDAS	Arrendamiento de locales	Q	400,000	Q 340,000
		Arrendamiento de Salon Municipal	Q	1,000	Q 500
	Total 11410 DE EDIFICIOS Y VIVIENDAS		Q	401,000	Q 340,500
	11610 ORIGINADAS POR INGRESOS NO TRIBUTARIOS	Multas Administrativas	Q	50,000	Q 1,000
	Total 11610 ORIGINADAS POR INGRESOS NO TRIBUTARIOS		Q	50,000	Q 1,000
	11990 OTROS INGRESOS NO TRIBUTARIOS	Feria Titular	Q	26,397	Q 25,000
		Otros ingresos	Q	101,000	Q 110,000
	Total 11990 OTROS INGRESOS NO TRIBUTARIOS		Q	127,397	Q 135,000
Total 11000 INGRESOS NO TRIBUTARIOS			Q	579,197	Q 476,500
13000 VTA. DE BIENES Y SERV. DE LA ADM. PÚBLICA	13260 SERVICIOS ADMINISTRATIVOS MUNICIPALES	Cartas de Ventas	Q	1,106	Q 1,000
		Concesion de Drenajes	Q	5,500	Q 4,500
		Concesion de Servicios de Agua (Pajas de Agua)	Q	327,000	Q 310,000
		Estacionamiento de Taxis	Q	32,145	Q 30,000
		Estacionamiento de Vehiculos	Q	118,868	Q 115,000
		Fotocopias	Q	3,500	Q 2,300
		Licencias	Q	200	Q 200
		Otros Ingresos Por Servicios Administrativos Municipales	Q	97,000	Q 90,000
		Reconexion de Agua Potable	Q	4,050	Q 4,000
		Tala de Arboles	Q	2,000	Q 2,000
	Total 13260 SERVICIOS ADMINISTRATIVOS MUNICIPALES		Q	591,369	Q 559,000
Total 13000 VTA. DE BIENES Y SERV. DE LA ADM. PÚBLICA			Q	591,369	Q 559,000
14000 INGRESOS DE OPERACION	14110 VENTA DE INSUMOS AGRÍCOLAS	Venta de Arboles Para Siembra	Q	20,056	Q 19,000
	Total 14110 VENTA DE INSUMOS AGRÍCOLAS		Q	20,056	Q 19,000
	14120 VENTA DE PRODUCTOS AGROPECUARIO	NA	Q	-	Q -
		Venta de Arboles en Pie	Q	100	Q 100
		Venta de Otros Productos Agropecuarios Forestales	Q	2,521	Q 2,500
		VENTA DE PRODUCTOS AGROPECUARIOS Y FORESTALES	Q	-	Q -
	Total 14120 VENTA DE PRODUCTOS AGROPECUARIOS Y FORESTALES		Q	2,621	Q 2,600
	14190 VENTA DE OTROS BIENES	Venta de Medicina	Q	51,200	Q 50,000
	Total 14190 VENTA DE OTROS BIENES		Q	51,200	Q 50,000

	14240 SERVICIOS PÚBLICOS MUNICIPALES	Canon de Agua	Q	1,355,000	Q	1,300,000
		Cementerio	Q	20,000	Q	15,000
		Exceso de Agua	Q	228,000	Q	220,000
		Extracción de Ripio y Basura	Q	31,000	Q	30,000
		Piso de Plaza	Q	278,000	Q	250,000
		Rastros	Q	6,636	Q	6,000
	Total 14240 SERVICIOS PÚBLICOS MUNICIPALES		Q	1,918,636	Q	1,821,000
Total 14000 INGRESOS DE OPERACION			Q	1,992,513	Q	1,892,600
15000 RENTAS DE LA PROPIEDAD	15131 POR DEPÓSITOS INTERNOS	Intereses generados por Cuentas Monetarias	Q	165,500	Q	121,500
	Total 15131 POR DEPÓSITOS INTERNOS		Q	165,500	Q	121,500
	15310 ARRENDAMIENTO DE TIERRAS Y TERRENOS	Arrendamiento de Terrenos	Q	200	Q	100
		NA	Q	-	Q	-
	Total 15310 ARRENDAMIENTO DE TIERRAS Y TERRENOS		Q	200	Q	100
Total 15000 RENTAS DE LA PROPIEDAD			Q	165,700	Q	121,600
16000 TRANSFERENCIAS CORRIENTES	16210 DE LA ADMINISTRACIÓN CENTRAL	Impuesto al Valor Agregado (IVA-PAZ) para Funcionamiento	Q	2,709,797	Q	2,862,500
		IMPUESTO CIRCULACION DE VEHICULOS PARA FUNCIONAMIENTO	Q	27,435	Q	25,000
		Situado Constitucional para Funcionamiento	Q	910,390	Q	1,010,000
	Total 16210 DE LA ADMINISTRACIÓN CENTRAL		Q	3,647,622	Q	3,897,500
Total 16000 TRANSFERENCIAS CORRIENTES			Q	3,647,622	Q	3,897,500
17000 TRANSFERENCIAS DE CAPITAL	17110 DE PERSONAS Y UNIDADES FAMILIARES	De Personas P/Proyectos y Obras de Inversion	Q	5,934	Q	4,863
		NA	Q	-	Q	-
	Total 17110 DE PERSONAS Y UNIDADES FAMILIARES		Q	5,934	Q	4,863
	17210 DE LA ADMINISTRACIÓN CENTRAL	Impuesto al Valor Agregado(IVA-PAZ) Inversión	Q	8,130,012	Q	8,587,500
		Impuesto de Circulacion de Vehiculos para Inversion	Q	1,069,965	Q	975,000
		Impuesto Petroleo y sus Derivados para Inversion	Q	307,800	Q	350,000
		NA	Q	-	Q	-
		Situado Constitucional Para Inversión	Q	8,065,956	Q	9,090,000
	Total 17210 DE LA ADMINISTRACIÓN CENTRAL		Q	17,573,733	Q	19,002,500
	17220 DE ENTIDADES DESCENTRALIZADAS Y AUTÓNOMAS NO FINANCIERAS	CODEDE IVA PAZ	Q	10,221,945	Q	5,314,860
		COLOCACIONES INTERNAS	Q	-	Q	-
		DISMINUCIÓN DE CAJA Y BANCOS DE RECURSOS DEL TESORO	Q	-	Q	2,000,000
	Total 17220 DE ENTIDADES DESCENTRALIZADAS Y AUTÓNOMAS NO FINANCIERAS		Q	10,221,945	Q	7,314,860
Total 17000 TRANSFERENCIAS DE CAPITAL			Q	27,801,613	Q	26,322,223
23000 DISMINUCIÓN DE OTROS ACTIVOS FINANCIEROS	23110 DISMINUCIÓN DE CAJA Y BANCOS	Ingresos Propios Inversion	Q	8,796	Q	-
		NA	Q	-	Q	-
		SC-Distribucion de Petroleo y sus Derivados	Q	72,836	Q	367,470
		SC-impuesto Circulacion de Vehiculos	Q	826,002	Q	1,313,395
		SC-Ingresos Ordinarios de Aporte Constitucional	Q	3,031,335	Q	2,338,744
		SC-Ingresos Propios Municipales	Q	17,750	Q	207,895
		SC-Ingresos Tributarios IVA-PAZ	Q	2,971,198	Q	2,087,769
		SC-IUSI Funcionamiento (Por Admon. Mpal)	Q	-	Q	8,796
		SC-IUSI Inversion (Por Admon. Mpal)	Q	-	Q	-
	Total 23110 DISMINUCIÓN DE CAJA Y BANCOS		Q	6,927,917	Q	6,324,070
	23440 DISMINUCIÓN DE ANTICIPOS A CONTRATISTAS Y PROVEEDORES A LARGO PLAZO	Anticipo Ingrsrso Tributarios IVA PAZ	Q	625,409	Q	257,214
		Anticipos Distribución de Petróleo y sus Derivados	Q	9,618	Q	-
		Anticipos Impuesto Circulación de Vehículos	Q	8,134	Q	16,526
		Anticipos Ingresos Ordinarios de Aporte Constitucional	Q	1,307,844	Q	393,627
		Consejo de Desarrollo IVA PAZ	Q	653,445	Q	1,115,951
	Total 23440 DISMINUCIÓN DE ANTICIPOS A CONTRATISTAS Y PROVEEDORES A LARGO PLAZO		Q	2,604,451	Q	1,783,318
Total 23000 DISMINUCIÓN DE OTROS ACTIVOS FINANCIEROS			Q	9,532,368	Q	8,107,388

Egresos

Municipalidad2	Tipo de Gasto	Presupuesto Vigente 2022	Presupuesto Vigente 2023
☐ QUETZALTENANGO - MUNICIPALIDAD DE PALESTINA DE LOS ALTOS		Q 44,372,895	Q 41,427,111
	GASTOS DE FUNCIONAMIENTO	Q 7,098,163	Q 7,265,021
	INVERSIÓN	Q 37,274,732	Q 34,162,090
Total general		Q 44,372,895	Q 41,427,111



Ventanilla Única Municipal de Empleo - VUME -

Es un espacio de alianza estratégica con las municipalidades que tiene como objetivo brindar servicios que incrementen el perfil de empleabilidad de la población a nivel local, de tal manera que incrementen sus posibilidades de inserción laboral.

A través de las ventanillas, también se brinda a la población oportunidades de formación y capacitación técnica y otros servicios de los que el MINTRAB dispone, para que la población pueda acceder a estos de una forma más ágil desde su municipio.

Beneficios de la VUME



Para mayor
información,
escanea o haz
click en el
código QR:



Proceso para la implementación de la VUME en el municipio



Estrategia Nacional de Municipios y Comunidades Saludables

Línea de tiempo

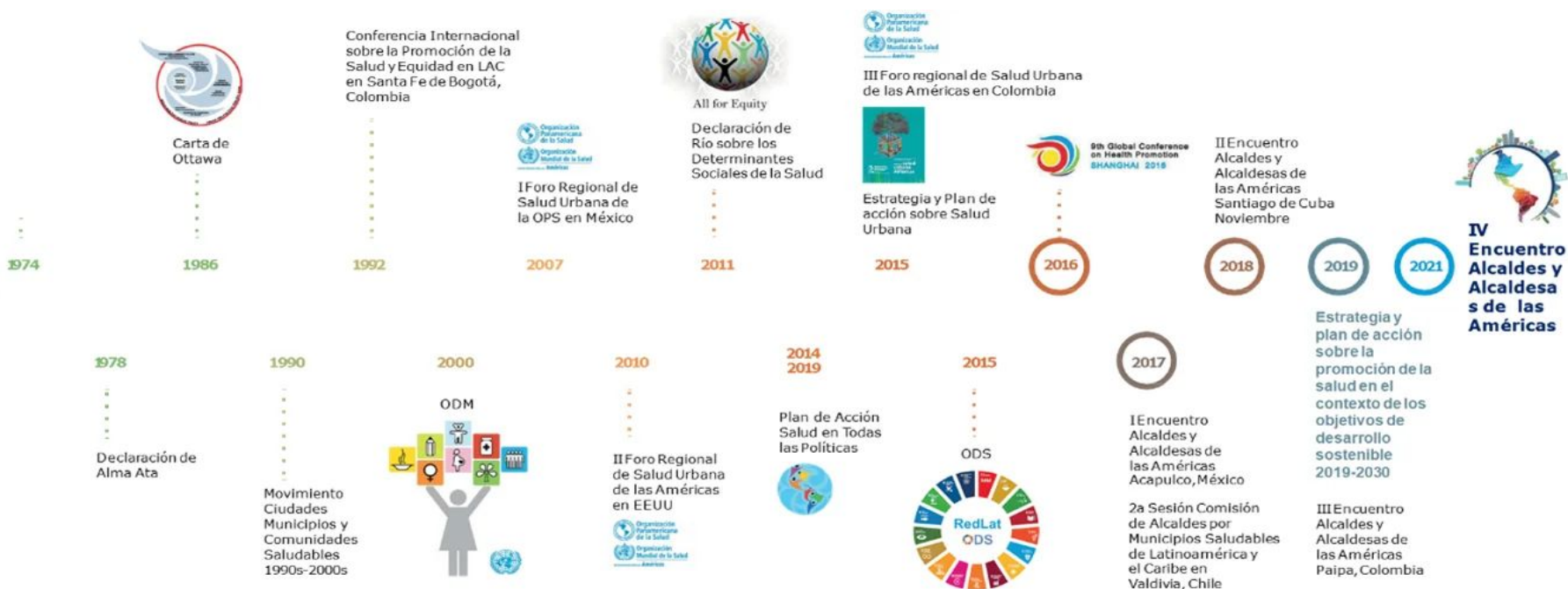

Fuente: Líneas Orientadoras para Municipios, Ciudades y Comunidades Saludables (MCCS) en la Región de las Américas (OPS/OMS, 2019).





Estrategia Nacional de Municipios y Comunidades Saludables

CONTENIDO

1. Municipio Saludable.
2. Intersectorialidad en Salud.
3. Mi municipio es sano. Entornos y estilos de vida Saludable.
4. Cero muertes maternas y Cero desnutrición en mi municipio.
5. Mi Municipio es verde.
6. Participación Social en Salud. Comunidades Saludables.
7. Gestión de Riesgo en Salud.

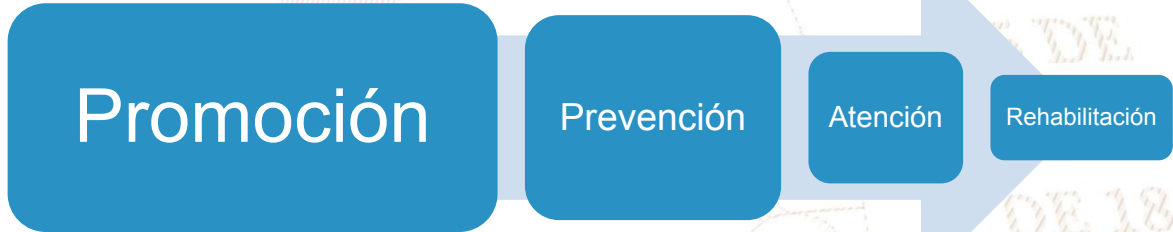

LIBERTAD

DE

DE 1821

Situación Actual: Tratamiento de Aguas Residuales

OBLIGATORIEDAD MUNICIPAL



- Elaboración del Estudio Técnico de Aguas Residuales (ETAR) con el inventario de descargas del municipio, a más tardar el **30 de mayo de 2024**.
- Las municipalidades deberán cumplir con tener en operación, sistemas de tratamiento de las **2 descargas principales** a más tardar el **02 de mayo del 2025**.
- En el **02 de mayo 2027** deberán cumplir con tratar el 60% de sus descargas con los parámetros indicados en dicha etapa.
- En el **02 de mayo 2031** deberán cumplir con tratar el 100% de sus descargas con los parámetros indicados en dicha etapa.

Para la elaboración y actualización de los estudios técnicos se deberá de cumplir con el **Manual General del Reglamento de las Descargas y Reuso de Aguas Residuales y de la Disposición de Lodos. Acuerdo Ministerial Número 105-2008.**

Para el seguimiento y evaluación de aguas residuales y de aguas para reuso, los entes generadores deberán tomar a su costa, como mínimo, **dos muestras al año** y efectuar los análisis que correspondan de conformidad con los parámetros contenidos en el estudio técnico." **Artículo 49**

Departamento	Quetzalteango	Estudio Técnico de Aguas Residuales	No tiene	Descargas que el Inventario Reporta	2
Municipio	Palestina De Los Altos	Plantas de Tratamiento en Operación	0	Plantas de Tratamiento sin Operación	0

REGLAMENTO 164-2021

El Acuerdo Gubernativo 164-2021, **Reglamento para la Gestión Integral de Residuos y Desechos Sólidos Comunes** es un esfuerzo en conjunto del Organismo Ejecutivo, las Municipalidades y todos los habitantes de Guatemala para solucionar progresivamente una problemática que es conocida comúnmente como "Basura" a Nivel Nacional.



**ENTRÓ EN VIGENCIA
EL 11 DE AGOSTO DE 2021**

Escanea el Código QR o visita el sitio web www.marn.gob.gt/Reglamento-164-2021 para conocer a detalle los plazos y obligaciones que establece este Reglamento.

¿Quiénes son los entes que deben cumplir este Reglamento?

Estas son algunas de las consideraciones que debes tener en cuenta, si tú, como persona individual o jurídica, pública o privada, nacional o extranjera, desarrollas alguna de las siguientes actividades en cualquier parte del territorio del país:



CLASIFICACIÓN DE LOS RESIDUOS Y DESECHOS SÓLIDOS COMUNES

El MARN invita a Clasificar los Residuos y Desechos Sólidos Comunes que generes en tu hogar, comercio, industria y cualquier espacio público del Municipio; según lo establecido en el Acuerdo Gubernativo 164-2021 para proteger el medio ambiente de tu entorno.



Escanea el Código QR para Descargar la Guía de Identificación Gráfica y conocer más sobre la Clasificación,



ORGÁNICO

¿Qué debo colocar en esta Clasificación?

Son productos de origen animal y vegetal, principalmente de los restos de alimentos, agricultura y jardinería. *Algunos ejemplos:*



INORGÁNICO

¿Qué debo colocar en esta Clasificación?

Son productos que no están compuestos de materia vegetal o animal y son de difícil descomposición por microorganismos. *Algunos ejemplos:*



Todos los demás residuos que se contaminen con aceites, líquidos y otros materiales que les haga perder el potencial de ser reciclados.



RECICLABLE

¿Qué debo colocar en esta Clasificación?

Algunos ejemplos:



Información Agroclimática



Para acceder al detalle de la información,
escanea el código QR,

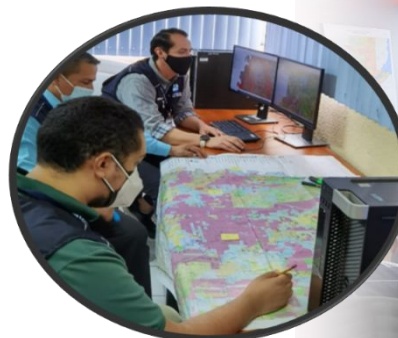

Generalidades

Documento elaborado por el equipo de trabajo conformado por los departamentos de: El Centro de Información Estratégica Agropecuaria, Laboratorio de Información Geográfica, Cobertura Vegetal y Uso de la Tierra, y Departamento de Suelos, de la Dirección de Información Geográfica, Estratégica y Gestión de Riesgos -DIGEGR- del Ministerio de Agricultura, Ganadería y Alimentación -MAGA-.

Características del municipio:

- Geográficas
- Biofísicas
- Productivas

Temáticas:

- Mapa de características geográficas y biofísicas
- Capacidad de uso de la tierra
- Taxonomía de suelos
- Descripción de las principales características
- Condiciones climáticas
- Cobertura vegetal
- Uso de la tierra año 2,020
- Fechas promedio de etapa fenológica ciclo de primera (cultivo de maíz/ frijol).

Se exponen las **potencialidades** y **limitaciones** del municipio en forma general.

INFORMACIÓN AGROCLIMÁTICA

Municipio de Palestina, Quetzaltenango

Características geográficas y biofísicas

El municipio se localiza al oeste del departamento; con las colindantes siguientes:

- Al Norte: Con el municipio de Sibilia.
- Al Sur: Con el municipio de San Juan Ostuncalco.
- Al Este: Con el municipio de Cajolá.
- Al Oeste: Con el municipio de San Antonio Sacatepéquez, del departamento de San Marcos.

Su extensión es de 36.03 Km², equivalentes al 1.7% del departamento.

Se localiza entre los 2,000 a 3,500 msnm y predominan altitudes entre 2,500 a 3,000 msnm en un 88.1% de la superficie del municipio.

El municipio se caracteriza con Alto Índice Vial, con carreteras pavimentadas y no pavimentadas.

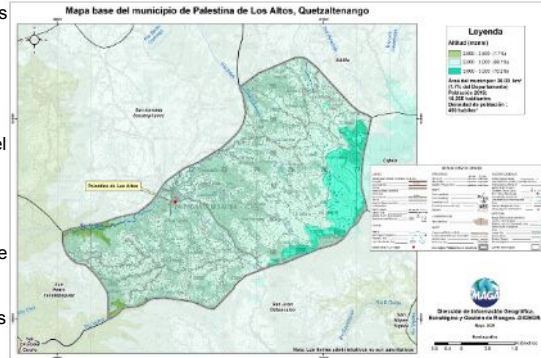

Capacidad de Uso de la Tierra

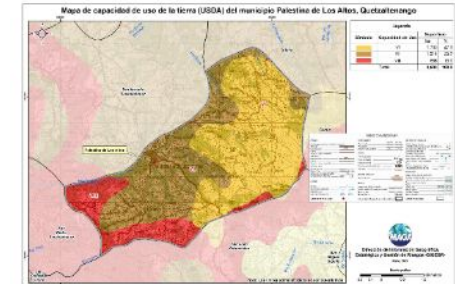

Según los datos del mapa, la aptitud agrícola ocupa una superficie del 47.3%, la aptitud forestal ocupa una superficie del 33.7% y Conservación de la Biodiversidad y Fuentes de Agua ocupa una superficie del 19.0%.

Serie de suelos



Respecto a las principales características de los suelos, estos provienen principalmente de ceniza volcánicas; muy delgados, con un buen drenaje, presentan peligro a la erosión laminar y zanjas.

Condiciones Climáticas



Respecto a condiciones climáticas predomina el clima Semi-Frío (13.3°-17.0 °C) en un 83.3%. Con respecto a la humedad, domina el régimen húmedo (100.0%).

La precipitación promedio anual que prevalece se encuentra en el rango de 2,001 a 4,000 mm. Dada la distribución de la precipitación pluvial, en época seca (noviembre a abril) se requiere riego.

Con respecto al riesgo del territorio a amenazas naturales existe: Muy Alta por Heladas y Media por Sequías.

Cobertura Vegetal y Uso de la Tierra

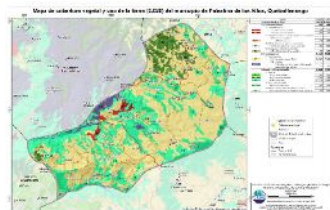

Territorios artificializados 1.33%: tejido urbano continuo y discontinuo, cementerio, zona de extracción minera (canteras) e instalación deportivas y recreativas. Territorios agrícolas que ocupan el 59.58%, conformado por: granos básicos (maíz y frijol) y hortalizas. La presencia de Bosques (latifoliado, coníferas y mixto) es en un 38.51% y en un 0.57% existen: árboles dispersos y vegetación arbustiva baja (matorral y/o guamil).

Fecha promedio de etapa fenológica (cultivo de maíz / frijol)

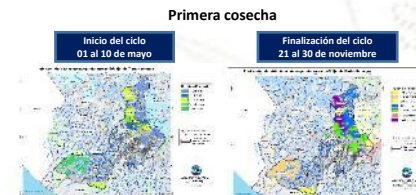

Inicio del ciclo
01 al 10 de mayo

Finalización del ciclo
21 al 30 de noviembre

¿Qué son?

Son centros en donde se imparten cursos de capacitación técnica laboral y formación emprendedora; en espacios físicos proporcionados por la comunidad, municipalidades, organizaciones no gubernamentales, iglesias y otros.

¿Cuál es su objetivo?

Contribuir al desarrollo de oferta formativa vinculada a familias ocupacionales y cualificaciones con significación en el empleo, que proporcione la formación adecuada a personas jóvenes y adultas para su inserción en el mercado productivo y que responda a la demanda laboral.

Alianzas

Se realizan alianzas con municipalidades y otras organizaciones quienes proveen espacio físico y equipo para implementar los cursos.

También el Ministerio de Educación a través de la Dirección General de Educación Extraescolar, facilita equipo en diversas áreas e instructores para atender a los estudiantes.





Oportunidades

- Capacitarse en áreas técnicas con demanda productiva.
- Desarrollo de competencias para la vida, el trabajo y la formación emprendedora como ejes transversales para fortalecer la empleabilidad.
- Desarrollo de habilidades blandas en los jóvenes y adultos que participan en los cursos de formación.
- Disminución de la brecha entre educación y empleo a través de los cursos de formación.



¿Qué son?

Son centros de formación y capacitación extraescolar, asociadas al área agropecuaria en donde el campo o parcela de tierra es el espacio de aprendizaje, en el cual los participantes aprenden, fortalecen y tecnifican sus conocimientos y capacidades con la orientación de especialistas técnicos para el aprovechamiento de los recursos en el marco del Programa de Alimentación Escolar, PAE.

¿Cuál es su objetivo?

Promover buenas prácticas agropecuarias a través de la formación y capacitación, desarrollando competencias asociadas al área agrícola y pecuaria para tecnificar capacidades técnicas de los participantes para constituirse en proveedores del Programa de Alimentación Escolar, para obtener el certificado de Productor Agropecuario con Especialidad en Alimentación Escolar.

Alianzas

Se realizan alianzas con municipalidades y otras organizaciones gubernamentales y no gubernamentales quienes: autorizan y gestionan el uso de un espacio físico de terreno, proporcionan insumos, servicios básicos y personal para mantenimiento.

- Certificación de la formación modular a través del Programa Centros Municipales de Capacitación y Formación Humana, CEMUCAF.
- Certificación de la Competencia Técnico Laboral para acreditar “Productores Agropecuarios con Especialidad en Alimentación Escolar.
- Dotación de Módulos Formativos físicos o digitales para el desarrollo de procesos formativos.
- Transferencia Metodológica a técnicos de las ETCAE.





Oportunidades

- Formación, capacitación y tecnificación.
- Productores locales acreditados y certificados en competencias agropecuarias.
- Desarrollo comunitario y reactivación de la economía local.
- Reducción de barreras de género.
- Empoderamiento de la mujer.
- Prevención de la migración irregular.
- Desarrollar habilidades de lectoescritura y matemática funcional, así como completar sus ciclos educativos a través de modalidades flexibles.
- Vínculo entre las OPF y Productores Locales para la provisión y suministro de alimentos como lo establece la Ley de Alimentación Escolar.





¿Qué son?

Son espacios comunitarios educativos que, mediante el uso de herramientas tecnológicas y metodologías innovadoras, facilitan a la población educativa el desarrollo y fortalecimiento de procesos formativos pertinentes a su contexto y necesidades. Está dirigido para estudiantes del Sistema Educativo Nacional.



Alianzas

- ✓ Se gestiona la firma de convenio con las Municipalidades por 5 años para que apoyen con el espacio físico, pago de internet, energía eléctrica y seguridad.
- ✓ El Ministerio de Educación designa al instructor y facilita el equipamiento en coordinación con la cooperación.



¿Cuál es su objetivo?

Propiciar el desarrollo de la población a través de procesos de aprendizajes significativos, autónomos y colaborativos, mediante el uso de herramientas tecnológicas, en un modelo educativo flexible, pertinente y de calidad.





Oportunidades

- Iniciar o continuar estudios en forma gratuita en el Programa Nacional de Educación Alternativa PRONEA
 - En el Nivel de Educación Primaria (de 13 años en adelante)
 - Nivel de Educación Media ciclo básico (de 15 años en adelante) y diversificado (de 17 años en adelante).
 - Avanzar a su propio ritmo.
 - Si ha extraviado su papelería de estudios, puede solicitar una evaluación por suficiencia para acreditar su formación y continuar estudiando.
- Acceso a computadoras e internet en forma gratuita para procesos formativos.
- Acompañamiento por parte de un tutor.



LIBERTAD
15 DE
SEPTIEMBRE
DE 1821

Análisis de seguridad en el municipio de Palestina De Los Altos

Tendencia histórica de la incidencia criminal

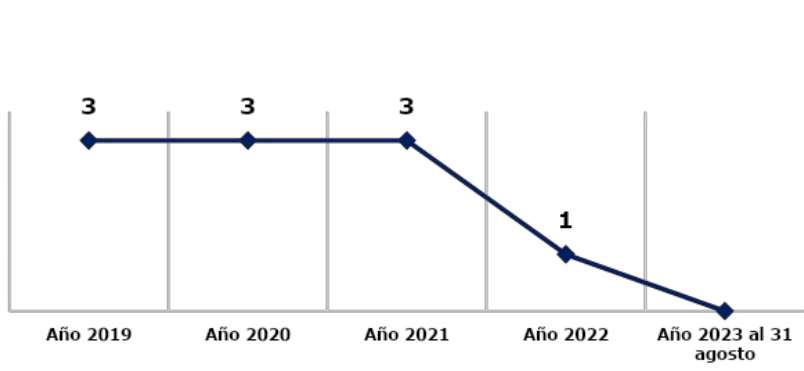

No registra hechos delictivos

Análisis:

- ❑ **Nota:** Durante el año 2022 y 2023 no se registra ningún hecho delictivo en el municipio de Palestina de los Altos.
- ❑ Focalización de los servicios institucionales: agencias bancarias, cooperativas, cajeros automáticos, empresas de transporte urbanos, extraurbano, pesado y taxis.



Gestión integral de la seguridad

❑ **Objetivo institucional en el municipio**

Realizar actividades operativas (patrullajes, puestos fijos y operativos policiales) en los lugares donde se han registrado hechos negativos y donde exista más aglomeración de personas (plazas, mercados, paradas de buses, eventos deportivos u otros), para garantizar la vida, la integridad física y la seguridad de las personas y sus bienes.

❑ **Servicios policiales**

Dependencia policial	Talento humano	Recurso de movilidad		Tasa de policías por habitantes	Kilómetros que recorre cada unidad policial
		Vehículos	Motocicletas		
Subestación 41-3-5 Palestina de los Altos	17	1	0	Se dispone de 8 policías por cada 10,000 habitantes.	1 unidad policial cubre 22 K ² de demarcación.
Otras dependencias policiales de apoyo					
Subdirección General de Prevención del Delito	2	1	--		
Delegación de la División Nacional Contra el Desarrollo Criminal de las Pandillas	4	1	--		
Delegación de la División Especializada en Investigación Criminal	8	1	--		
Delegación de la División de Seguridad Turística	4	1	--		
Delegación de la División de Protección a la Naturaleza	4	1			

❑ **Coordinación interinstitucional**

✓ Con las instituciones del sector de justicia, salud, educación y autoridades locales.

Sistema de Información Cultural - SIC -

¿Qué es el Sistema de Información Cultural SIC?

Es una herramienta virtual al servicio de la sociedad, Registra, sistematiza y difunde información sobre la cultura diversa de nuestro país a nivel nacional.



MUNAG
Museo Nacional de Arte de Guatemala
The明珠 of Guatemalan Culture



¿Qué encontramos en el SIC?

Información de más de 500 lugares del patrimonio cultural y natural, más de 130 recetas de gastronomía tradicional; manifestaciones de la espiritualidad y religiosidad popular; escuelas y universidades de arte y cultura; legislación cultural; premios y reconocimientos para artistas, académicos y gestores culturales.

Una biblioteca virtual, noticias, vídeos culturales... y mucha más información de la rica y variada cultura de Guatemala.

Registro Nacional de Artistas - RENART -

En el SIC también se encuentra el **Registro Nacional de Artistas RENART:**

- El RENART permite conocer cuántos artistas hay a nivel nacional, Apoyar a visibilizarlos y ampliar posibilidades de ofertar sus servicios artísticos.
- Actualmente hay más de 5,300 artistas registrados de los diversos municipios de Guatemala.
- Cada artista se registra por iniciativa y voluntad propia. Al registrarse recibe una certificación llamada **Número Único de Artistas -NUA-**. Este certificado puede ser utilizado convenientemente para gestionar apoyos en el Ministerio de Cultura y Deportes, y en otras instituciones nacionales y extranjeras.
- En el SIC el artista encontrará un tutorial que le guiará para registrarse en el RENART.



sicultura.gob.gt



La información cultural en el SIC, se puede encontrar desglosada por municipios:

Por ejemplo, en el municipio de **Palestina de los Altos**, departamento de Quetzaltenango, se encuentra la siguiente información de sus recursos culturales:

Tipo de recurso cultural registrado	Cantidad
Patrimonio Cultural Material o Tangible (Bienes inmuebles, muebles y sitios arqueológicos)	0
Patrimonio Cultural Inmaterial o Intangible (Arte Tradicional, Gastronomía Conocimientos y Oficios Tradicionales, etc.)	0
Patrimonio Natural (Reservas de la biósfera, monumentos naturales, reservas y parques nacionales, etc.)	0
Arte (Grupos artísticos y Artesanos)	0
Educación y Formación Cultural (Academias de Arte, Academias de Idiomas, Centros de Investigación, Conservatorios de Música, etc.)	0
Espacios Culturales (Centros Culturales, Museos, Teatros y Auditorios, Bibliotecas, etc.)	0
Gestión Cultural (Asociaciones Culturales, Comités de Cultura, Fundaciones Culturales, Cofradías y Hermandades, etc.)	1
Casa de Desarrollo Cultural	0

¿Cuántos artistas hay en mi municipio?

Cada municipio, puede conocer quiénes, cuántos y dónde están sus artistas a través del **RENART**.

En el municipio de **Palestina de los Altos**, departamento de Quetzaltenango, están registrados **02 artistas** de artes visuales, escénicas, música, literatura y cinematografía.

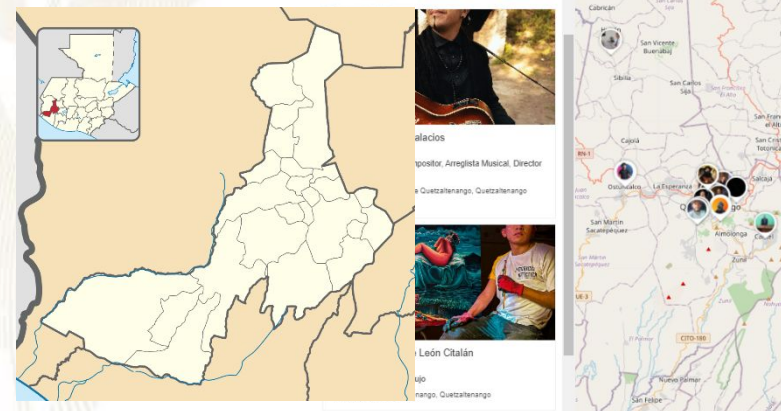

Oficinas Municipales de Agua y Saneamiento - OMAS -

164 MUNICIPALIDADES QUE
YA CUENTAN CON OMAS

MODELO
ASH

AGUA POTABLE,
SANEAMIENTO
E HIGIENE

Objetivo

Contribuir con las municipalidades en la gestión sostenible del agua potable, saneamiento e higiene, para garantizar una mejor calidad de vida de la población

1

Fortalecimiento municipal

Consiste en establecer y desarrollar las capacidades institucionales, técnicas, legales y de participación que permitan a la Municipalidad abordar de manera priorizada, estratégica y sostenible el tema del agua, saneamiento e Higiene en todo el municipio.

2

Análisis situacional de agua, saneamiento e higiene

Consiste en establecer e implementar herramientas y metodologías participativas para la recopilación de información clave de agua potable, saneamiento e higiene para la toma de decisiones.

3

Planificación de la intervención

Este es el componente que facilita el proceso para planificar las alternativas y soluciones a los problemas de agua, saneamiento e higiene identificados y priorizados, tanto por las poblaciones, técnicos y autoridades del municipio.



Oficinas Municipales de Agua y Saneamiento - OMAS -

4

Mobilización de Recursos

Es el proceso de identificar y gestionar recursos para la implementación de los planes estratégicos, de inversión y operativos de agua saneamiento e higiene en los municipios.

5

Organización y participación social inclusiva y equitativa

Consiste en contribuir al empoderamiento de la población, para satisfacer las necesidades y condiciones diferenciadas en agua, saneamiento e higiene de los diversos grupos sociales.

6

Implementación de infraestructura de agua y saneamiento

Consiste en universalizar la cobertura de los servicios de agua potable y saneamiento, a través de la implementación, rehabilitación y mejoramiento de sistemas de agua y saneamiento de forma sostenible.

7

Gestión integrada de recursos hídricos

Consiste en gestionar el recurso hídrico, considerando los distintos usos de manera interdependiente, privilegiando el agua para consumo humano, con la participación de los diferentes sectores de la sociedad e instituciones del municipio.

8

Integridad en la prestación de los servicios de agua y saneamiento

Consiste en fomentar la integridad a nivel municipal y comunitario, basada en los principios de transparencia, rendición de cuentas y participación para fortalecer la gobernabilidad.

9

Cambios de comportamiento en prácticas de higiene y saneamiento

Consiste en fortalecer las capacidades municipales, institucionales y comunitarias para la promoción y adopción de cambios de comportamiento en prácticas clave de higiene y saneamiento.

10

Aprendizaje y gestión del conocimiento

Consiste en el abordaje de elementos que contribuyen a facilitar procesos de generación, modificación, actualización, transmisión y uso de modificación, actualización, transmisión y uso de conocimientos en el entorno del agua, saneamiento e higiene

11

Sistemas de información municipal

Este componente busca plantear mecanismos para recolectar, analizar e interpretar datos para utilizarlos en la toma de decisiones relacionadas con la universalización y sostenibilidad de los servicios de agua y saneamiento en los municipios.

PLANTA TURÍSTICA REGISTRADA

- ❖ Se registran establecimientos de hospedaje, agencias de viajes, academias de español, transporte turístico terrestre y guías de turistas. A través de este registro cada municipio puede conocer cuántos y cuáles empresas y servicios turísticos están registrados y dónde están ubicados.
- ❖ En el sitio <https://registro.inguat.gob.gt/> se puede consultar el directorio de servicios turísticos registrados, así como los formularios y requisitos para solicitar la inscripción.

- ❖ Para incrementar el nivel de calidad de los servicios turísticos el INGUAT otorga a las empresas registradas y a los restaurantes que cumplen con los requisitos de la normativa técnica, los distintivos “sello Q”, “sello Q Verde” y “bioseguridad turística”.

Escanea el código QR para acceder al registro de servicios turísticos:



En el municipio de PALESTINA DE LOS ALTOS, departamento de QUETZALTENANGO, se registra:

SERVICIOS TURÍSTICOS

- 1 Establecimientos de Hospedaje, siendo 0 de ellos **Aptos para la Actividad Turística** con disponibilidad de 0 Habitaciones y 0 Plazas Cama.
- 0 Agencias de Viajes.
- 0 Guías de Turistas.
- 2 Empresas de Transporte Turístico Terrestre con disponibilidad de 2 unidades y un total de 31 asientos.
- 0 Academias de Enseñanza de Español como Segundo Idioma.

DISTINTIVOS DE CALIDAD

Los Distintivos de Calidad y Sostenibilidad Turística son otorgados a los servicios turísticos que garantizan a sus clientes, la implementación de un proceso de mejora continua y el cumplimiento de estándares de calidad y sostenibilidad en sus operaciones.

Los servicios turísticos que cuentan con este Distintivo que otorga el INGUAT de manera gratuita, han pasado por un proceso interno en donde se establecen controles en los procesos y servicios, para la satisfacción de los turistas, así como la seguridad y confort de las instalaciones.

Para mayor información: calidad.turistica@inguat.gob.gt

Política para la Generación y Recaudación de Ingresos Propios – PGRIP-

Contexto

En el 2022, INAP asistió técnicamente a 106 municipalidades para la elaboración de la **Política para la Generación y Recaudación de Ingresos Propios**, con el objetivo de que cuenten con un documento que contenga lineamientos que les permitan **mejorar la recaudación de ingresos propios convencionales y no convencionales**.

Política para la Generación y Recaudación de Ingresos Propios – PGRIP-

Aunque las propuestas de PGRIP han sido diseñadas según las necesidades de cada contexto, **todas parten de una matriz común en la que se expone:**



Esquema General de PGRIP

Auto diagnóstico financiero de la municipalidad	Muestra los déficits presupuestarios y de las brechas que se generan por la falta de ingresos propios, identificando las tasas, arbitrios e impuestos que la municipalidad puede cobrar pero que no está cobrando y las razones por las cuales no lo hacen.
Identificación de Potenciales	Fuentes potenciales de ingresos no convencionales que permitan diseñar estrategias para hacer efectiva su recaudación.
Lineamientos para la generación de ingresos convencionales	Evaluación de los ingresos propios convencionales que la municipalidad está dejando de percibir, propuestas de mecanismos para mejorar los ingresos (Arbitrios, tarifas e impuestos que puede cobrar la municipalidad de acuerdo a la normativa vigente).
Lineamientos de acción para ingresos no convencionales	Propuesta de los ingresos no convencionales que se pueden obtener en base al potencial económico y los recursos físicos y naturales disponibles en el municipio, así como de los mecanismos que se pueden aplicar para generar estos ingresos.



Monitoreo Índice de Gobernanza en Seguridad Alimentaria y Nutricional (SAN)

Esta herramienta tiene como finalidad la autoevaluación del desempeño de la COMUSAN y la calidad de su gestión, asimismo conocer las potencialidades y áreas a mejorar de dicha comisión en un momento determinado, definiendo un índice de gobernanza en SAN que permita la toma de decisiones consensuadas y oportunas por la COMUSAN.



Esta herramienta consiste en una aplicación que por medio de algoritmos, combina datos de 31 variables y 7 indicadores para definir un Índice de Gobernanza en SAN.

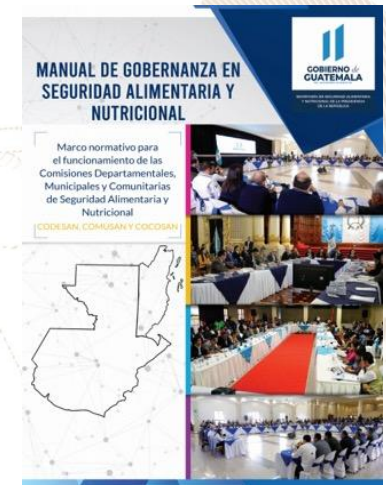

Participación: **6 variables**
Equidad: **5 variables**
Transparencia: **3 variables**
Eficiencia: **4 variables**
Capacidad de respuesta institucional: **8 variables**
Coordinación: **3 variables**
Marco regulatorio: **2 variables**



El Índice de Gobernanza se clasifica en tres niveles:

-  Nivel débil de Gobernanza en SAN: **Entre 0% y 49.99%**
-  Gobernanza en SAN aceptable: **Entre 50% y 79.99%**
-  Gobernanza en SAN totalmente aceptable: **Entre 80% y 100%**

Municipio de Palestina de los Altos

Información	Datos	Ranking Departamental	Ranking Municipal	Mapa
-------------	-------	-----------------------	-------------------	------



Monitoreo de Gobernanza en SAN



Año 2023

Cuatrimestre q1

Departamento Quetzaltenango

Municipio Palestina De Los Altos

- Débil entre 0% y 49.99%
- Aceptable entre 50% y 79.99%
- Totalmente Aceptable entre 80% y 100%

Índice de Gobernanza en SAN
86%

Gobernanza **Totalmente Aceptable** en SAN

Resumen de Indicadores

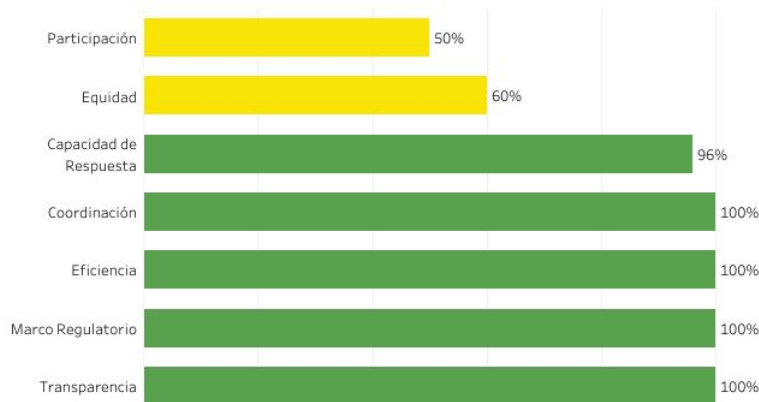

Mapa de Ubicación



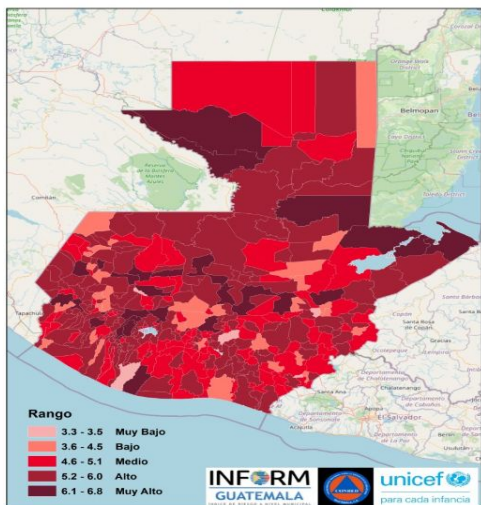

Estructura



PALESTINA DE LOS ALTOS, QUETZALTENANGO
Clasificación de Riesgo

MEDIO

El municipio presenta recurrencia de eventos naturales y degradación ambiental, con factores que reflejan vulnerabilidad y falta de capacidades / recursos para la respuesta ante eventos de distinto origen.

Índice de Riesgo de Desastres

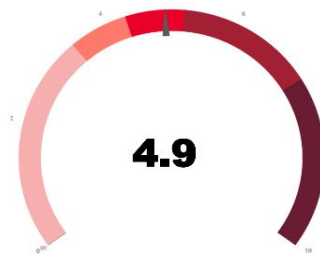

Mapa municipal

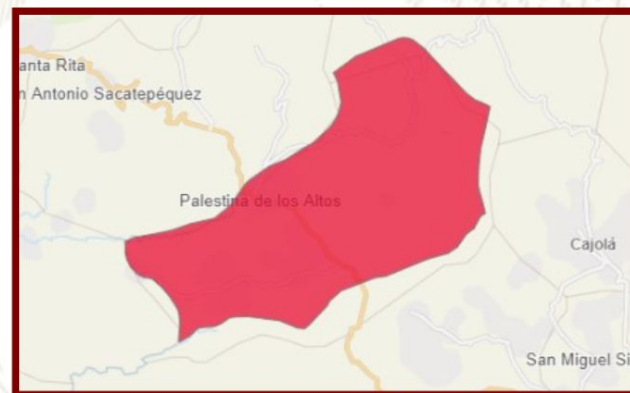

Escala 0—10

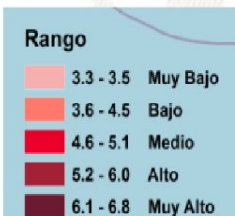

INFORM Guatemala, es una herramienta nacional, abierta, objetiva y transparente que sirve para valorar el riesgo de desastres, a partir de la identificación de amenazas, vulnerabilidades y capacidades de respuesta en los 340 municipios del país.

SIMPLIFICA e INTEGRA
Información sobre el riesgo de
desastres a nivel municipal en
Guatemala

TOMA DE DECISIONES



INFORM RISK 2021 GUATEMALA

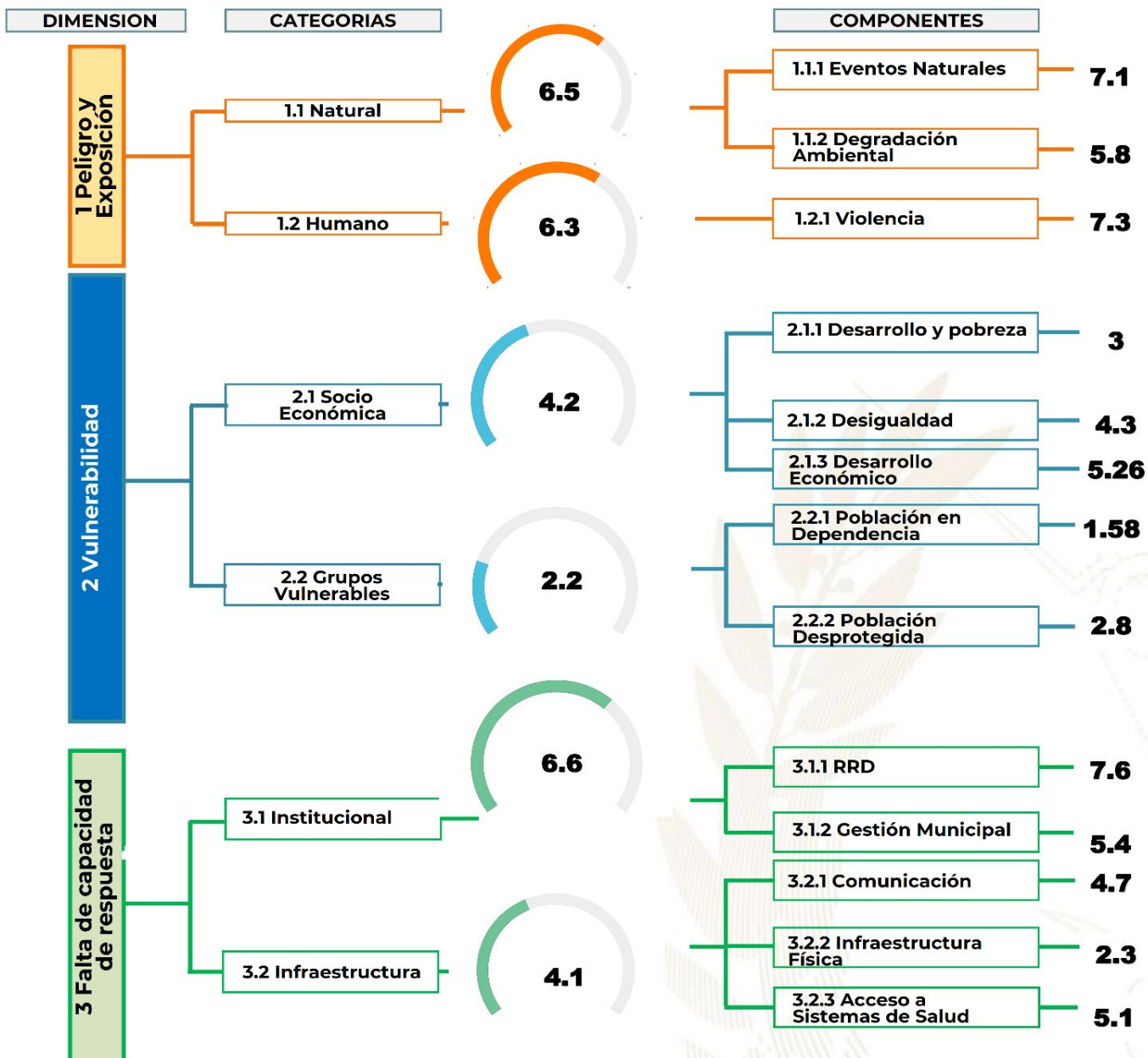

Procesos importantes para seguimiento:

- Ordenamiento territorial
- Plan Municipal de Respuesta
- Marco Nacional de Recuperación
- Normas para la Reducción de Desastres 1-4
- AGRIP
- Conformación de Coordinadoras para la Reducción de Desastres.
- Integración de Instancias Municipales para la Gestión Integral del Riesgo de Desastres.



Escala de 0—10 (menor a mayor índice de acuerdo a la metodología INFORM GT).

Oferta Programática Dirigida a los Gobiernos Locales

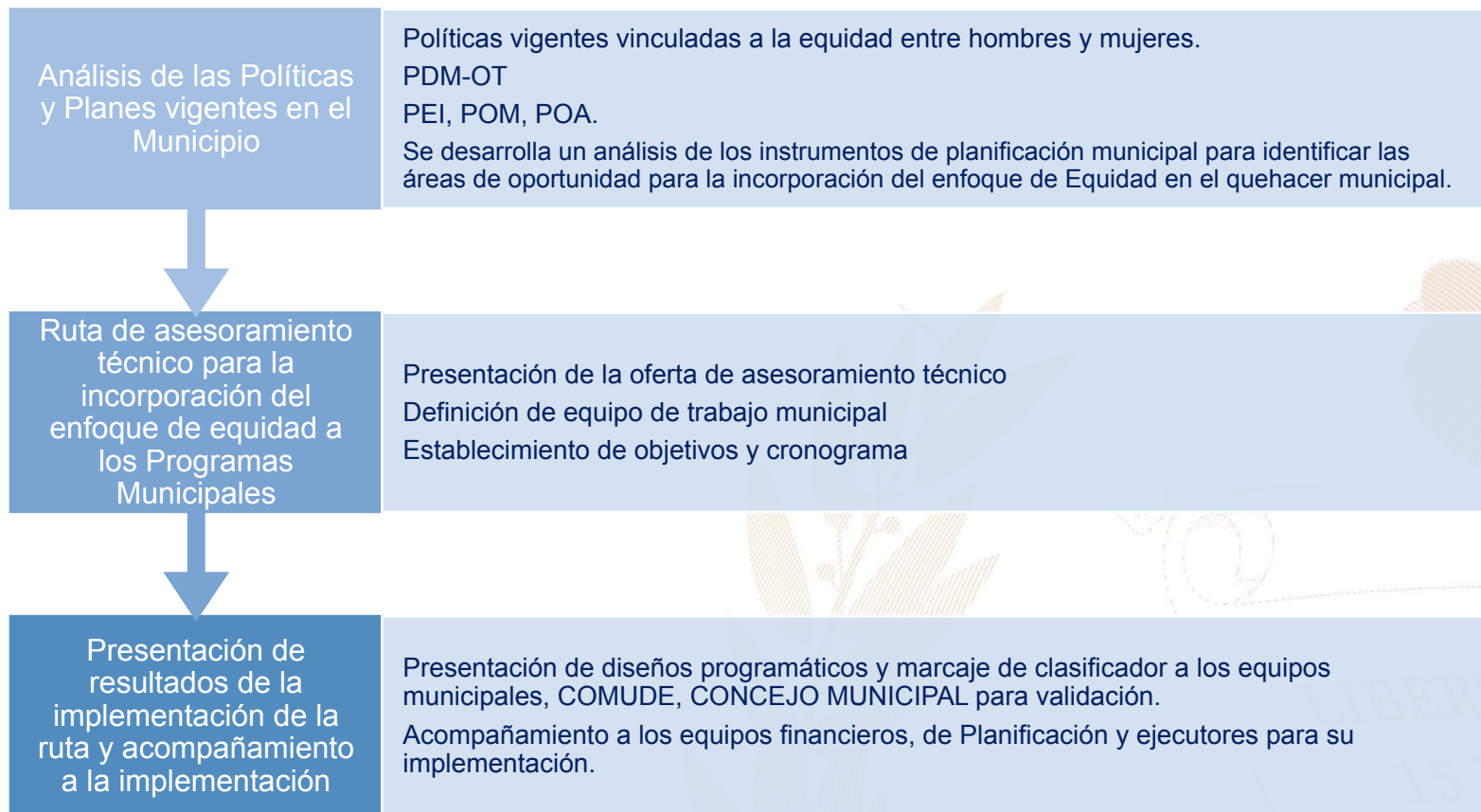

Más información aquí

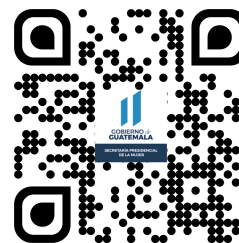

Paletina de Los Altos, Quetzaltenango



Educación, capacitación y formación

- Brindar información, asesoría y orientación a las mujeres del municipio, especialmente sobre sus derechos.
- Coordinar con las instituciones del gobierno central las acciones y políticas públicas relacionadas con los derechos de las mujeres.
- Promover la participación comunitaria de las mujeres en los distintos niveles del Sistema de Consejos de Desarrollo Urbano y Rural.
- Se desarrollan talleres, diplomados, capacitaciones, cursos sobre perspectiva de género, violencia sexual, empoderamiento de las mujeres, violencia intrafamiliar.

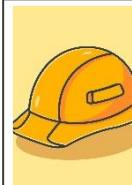

Emprendimiento y/o productividad

- Promover las capacidades productivas de las mujeres contribuyendo a su mejor calidad de vida.
- Promover cursos de capacitación en diferentes áreas productivas que les permitan acceder al campo laboral y al microemprendimiento.



Asistencia social

- Gestión y coordinación de apoyo en servicios médicos, terapias psicológicas, jornadas médicas, transferencias monetarias y entrega de alimentos, coordinación del servicio médico de ambulancia para la atención de las personas que lo requieran.
- Brindar apoyo psicológico en: casos de violencia intrafamiliar y violencia sexual.



Cultural

- Conmemoración de fechas importantes sobre la diversidad temática de género, así como, la promoción de actividades de ocio, recreación y deporte.
- Participación en festivales, ferias y demás actividades del municipio.

El Índice de Desarrollo Humano Municipal (IDH-M) describe el nivel de bienestar en una sociedad a partir de tres dimensiones básicas: educación, salud y nivel de vida. El IDH-M se mide entre 0 y 1, siendo 1 el mayor nivel de desarrollo humano.

A partir de los resultados del XII Censo Nacional de Población (INE, 2019), el **IDH-M para el municipio de Palestina de los Altos fue de: 0.57**. Este valor se encuentra por debajo del promedio del IDH-M en el departamento de Quetzaltenango (0.65) y por debajo del promedio del IDH-M (0.63).

Las dimensiones del IDH-M que presentan mayor oportunidad de mejora en Palestina de los Altos son: **educación y nivel de vida**.

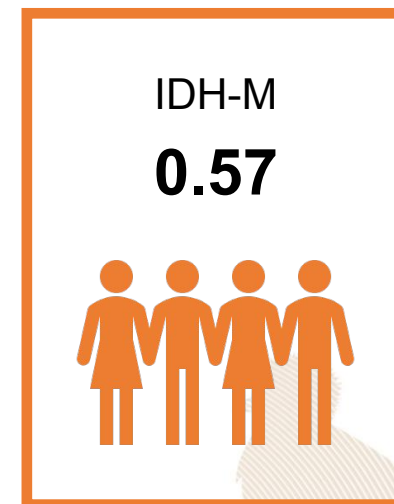

0.37

Educación

Esperanza educativa;
Escolaridad



0.88

Salud

Acceso a agua y saneamiento;
Materiales de pared y piso;
Supervivencia de hijos nacidos vivos



0.57

Nivel de Vida

Escolaridad de PEA;
Número de dormitorios por persona;
Tipo de ocupación de Población Ocupada;
Categoría ocupacional de Población Ocupada;
Ubicación geográfica

Referencias:

Instituto Nacional de Estadística de Guatemala (INE). (2019). XII Censo Nacional de Población y VII de Vivienda. Disponible en línea: <https://www.censopoblacion.gt/>
Programa de las Naciones Unidas para el Desarrollo (PNUD). (2022). Informe Nacional de Desarrollo Humano. Disponible en línea: <https://indhguatemala.org/visualizacion/>

El Índice de Privaciones Multidimensionales Municipal (IP-M) describe la pobreza a nivel municipal, para reflejar las carencias de los hogares en la calidad de la vivienda, en el empleo, en los logros educativos, en el acceso a servicios básicos de agua, saneamiento y energía, y en tecnología. El IP-M se mide entre 0 y 1, siendo 1 el mayor nivel de privaciones.

A partir de los resultados del XII Censo Nacional de Población (INE, 2019), **el IP-M para el municipio de Palestina de los Altos fue de: 0.40**. Este valor se encuentra por encima del promedio del IP-M en el departamento de Quetzaltenango (0.30) y por encima del IP-M en el país (0.32).

Las dimensiones del IP-M que presentan mayor oportunidad de mejora en Palestina de los Altos son: **tecnología y servicios básicos**

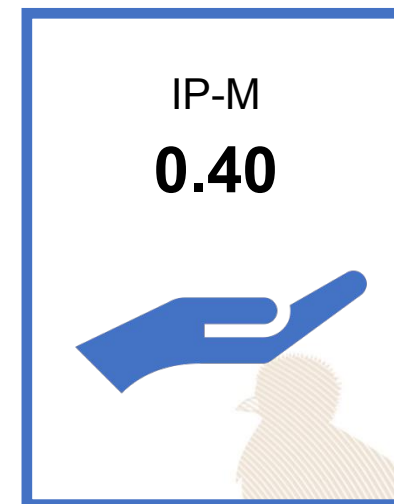

0.18

Vivienda

Materiales precarios en piso, techo y paredes;
Hacinamiento



0.29

Empleo

Trabajo infantil;
Empleo doméstico;
Trabajo no remunerado;
Categorías ocupacionales



0.14

Educación

Inasistencia escolar;
Rezago escolar;
Adultos sin escolaridad;
Adultos con menos de 6 años de escolaridad



0.31

Servicios básicos

Acceso restringido a agua;
Acceso restringido a saneamiento;
Sin energía eléctrica



0.92

Tecnología

Sin computadora en el hogar;
Sin internet en el hogar

Referencias:

Instituto Nacional de Estadística de Guatemala (INE). (2019). XII Censo Nacional de Población y VII de Vivienda. Disponible en línea: <https://www.censopoblacion.gt/>
Programa de las Naciones Unidas para el Desarrollo (PNUD). (2022). Informe Nacional de Desarrollo Humano. Disponible en línea: <https://indhguatemala.org/visualizacion/>

Comparación entre desempeño del municipio y el promedio departamental

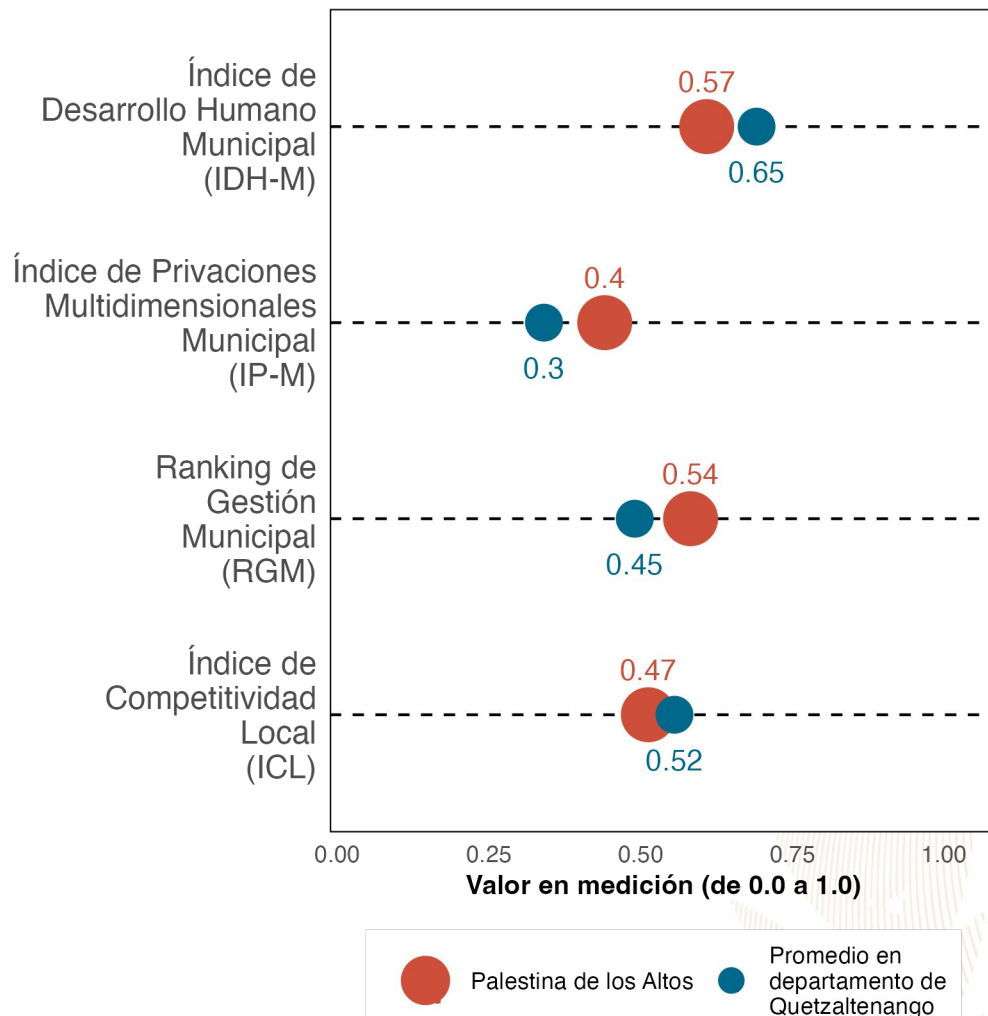

La gráfica compara el desempeño de **Palestina de los Altos** con el promedio de los municipios de **Quetzaltenango** en distintas mediciones de desarrollo. Los resultados son:

Índice de Desarrollo Humano Municipal (IDH-M): **0.57**. Puesto **24** de **24**.

Índice de Privaciones Multidimensionales Municipal (IP-M): **0.4**. Puesto **21** de **24**.

Ranking de gestión municipal (RGM): **0.54**. Puesto **6** de **24**.

Índice de Competitividad Local (ICL): **0.47**. Puesto **20** de **24**.

Referencias:

Fundación Para el Desarrollo de Guatemala (FUNDESA). (2022). Índice de Competitividad Local. Disponible en línea: <https://www.fundesa.org.gt/indices-y-evaluaciones-de-pais/indice-de-competitividad-local>
 Programa de las Naciones Unidas para el Desarrollo (PNUD). (2022). Informe Nacional de Desarrollo Humano. Disponible en línea: <https://indhguatemala.org/visualizacion/>
 Secretaría de Planificación y Programación de la Presidencia (SEGEPLAN). (2022). Ranking de la Gestión Municipal 2020-2021. Disponible en línea: <https://ranking.segeplan.gob.gt/visor/>

Brecha para cada indicador por área

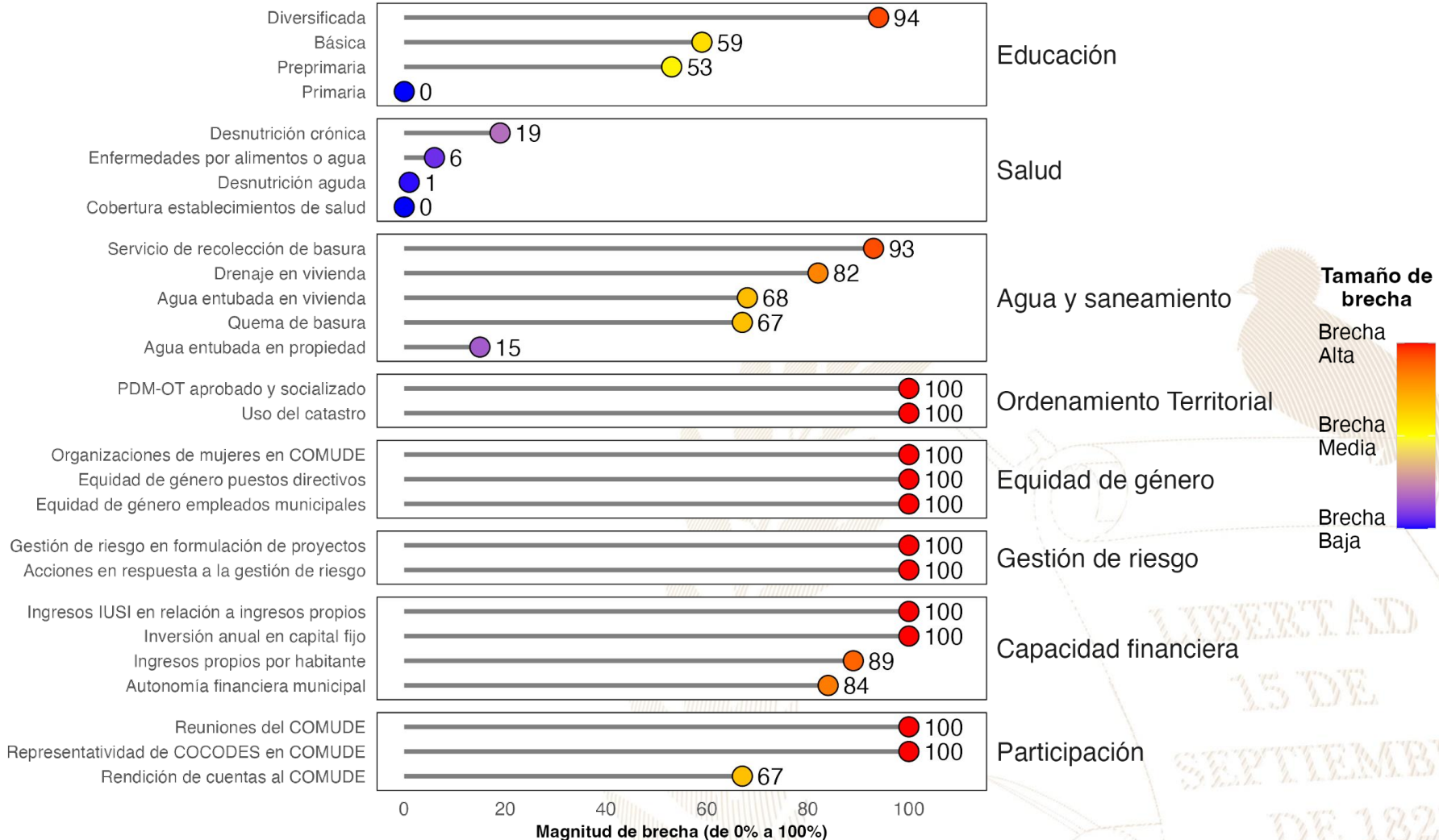

Referencias:

La selección de indicadores por área y la estimación de brechas para cada indicador se realizó con base en la información proporcionada a la Secretaría de Coordinación Ejecutiva de la Presidencia por los Ministerios de Educación y de Salud, así como en la información del Ranking de Gestión Municipal (SEGEPLAN, 2022) y el XII Censo Nacional de Población y VII de Vivienda (INE, 2019). Una brecha baja indica que hay poca necesidad de intervenir en el indicador. Una brecha media implica la necesidad de intervenir en el indicador para fortalecerlo. Una brecha alta implica mayor necesidad de intervenir para mejorar el desempeño en el indicador.

Instituto Nacional de Estadística de Guatemala (INE). (2019). XII Censo Nacional de Población y VII de Vivienda. Disponible en línea: <https://www.censopoblacion.gt/>

Secretaría de Planificación y Programación de la Presidencia (SEGEPLAN). (2022). Ranking de la Gestión Municipal 2020-2021. Disponible en línea: <https://ranking.segeplan.gob.gt/visor/>

Índice de Desarrollo Humano Municipal (IDH-M)

Si **Palestina de los Altos** eliminara las brechas en los indicadores de desempeño listados en la gráfica anterior, **los cinco indicadores que tendrían mayor impacto en el IDH-M serían:** (a) autonomía financiera municipal, (b) ingresos propios por habitante, (c) servicio de recolección de basura, (d) educación básica y (e) agua entubada en vivienda.

IDH-M estimado si brecha se elimina

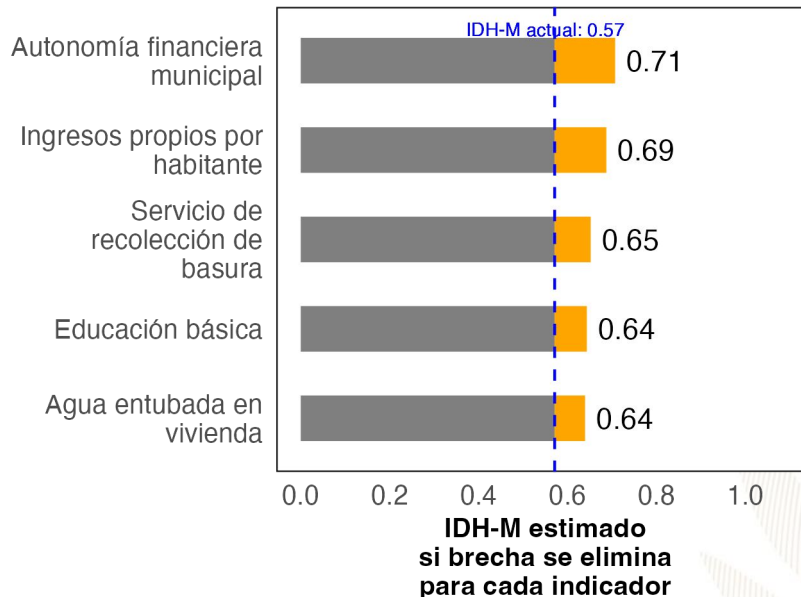

Ranking de Gestión Municipal (RGM)

Si **Palestina de los Altos** eliminara las brechas en los indicadores de desempeño listados en la gráfica anterior, **los cinco indicadores que tendrían mayor impacto en el RGM serían:** (a) acciones en respuesta a la gestión de riesgo, (b) rendición de cuentas al COMUDE, (c) PDM-OT aprobado y socializado, (d) uso del catastro y (e) organizaciones de mujeres en COMUDE.

RGM estimado si brecha se elimina

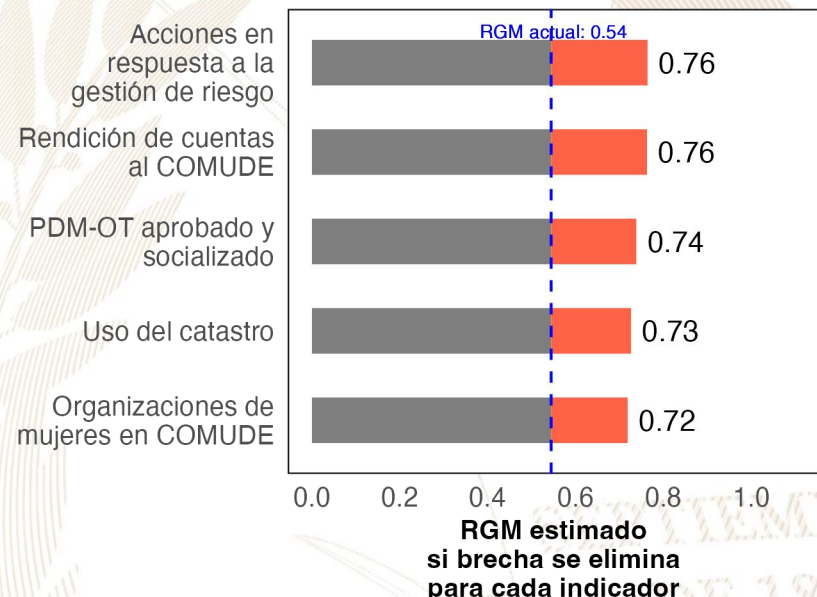

Referencias:

Para estimar el incremento en el desempeño se utilizó un modelo de regresión lineal tomando en cuenta la población, urbanización y etnicidad. Se considera que una brecha en un indicador de desarrollo ha sido eliminada si se reduce su valor actual a 0.
 Instituto Nacional de Estadística de Guatemala (INE). (2019). XII Censo Nacional de Población y VII de Vivienda. Disponible en línea: <https://www.censopoblacion.gt/>
 Programa de las Naciones Unidas para el Desarrollo (PNUD). (2022). Informe Nacional de Desarrollo Humano. Disponible en línea: <https://indhguatemala.org/visualizacion/>
 Secretaría de Planificación y Programación de la Presidencia (SEGEPLAN). (2022). Ranking de la Gestión Municipal 2020-2021. Disponible en línea: <https://ranking.segeplan.gob.gt/visor/>

Ranking Municipal

El Ranking de la Gestión Municipal (RGM) es un instrumento de asesoría creado para que los gobiernos locales, entidades de gobierno, cooperación internacional, academia y población en general cuenten con información precisa acerca de los avances y desafíos existentes en los principales temas de gestión municipal, a partir de la medición de 55 indicadores clasificados en 6 índices, que componen el índice de gestión municipal.

Departamento / Municipio	Resultados del Índice
Quetzaltenango	
Palestina de los Altos	
Índice de Información a la Ciudadanía	0.53
Índice de Gestión Financiera	0.27
Índice de Servicios Públicos	0.23
Índice de Gestión Administrativa	0.22
Índice de Gestión Estratégica	0.05
Índice de Participación Ciudadana	0.00

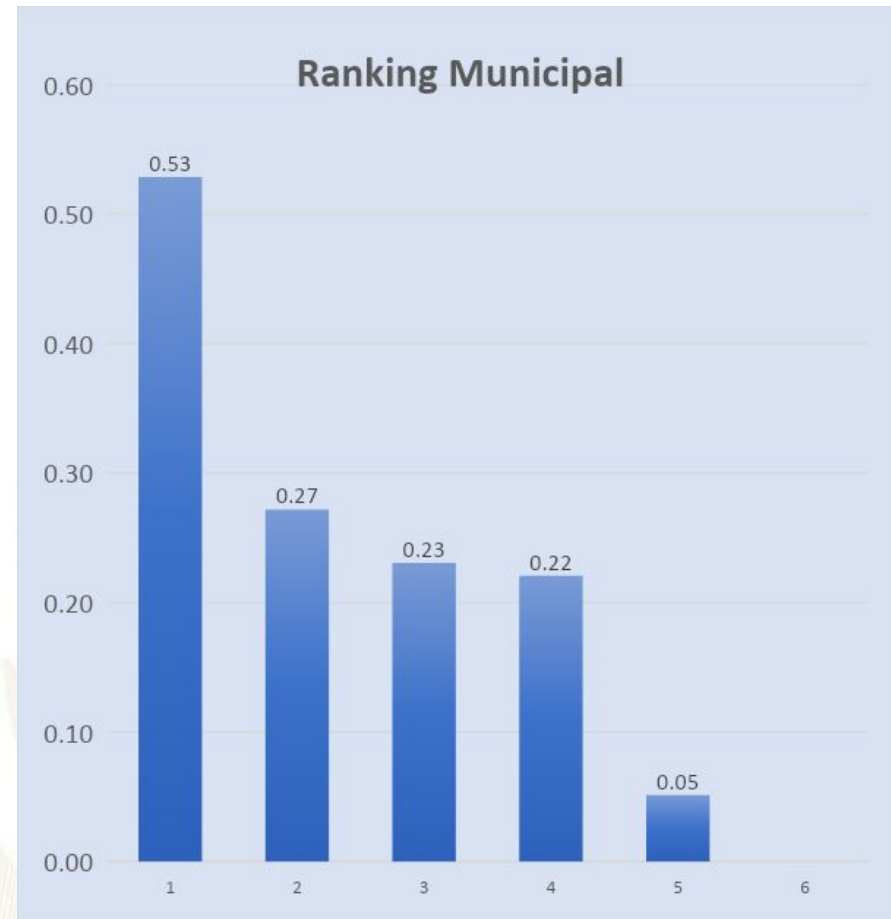



GOBIERNO de
GUATEMALA
DR. ALEJANDRO GIAMMATTEI

Un Presidente **MUNICIPALISTA**

10 GIRA PRESIDENCIAL

INFORME DE LOGROS

2020



2023

GOBIERNO CENTRAL A GOBIERNOS LOCALES

A nivel nacional

Año	No.	Producto público	Comunidad	Beneficiarios	Monto (Q)
2020	1	Becas de inglés para estudiantes y docentes	Todos	6,110	Q 5,563,491.00
2021	2	Becas de inglés para estudiantes y docentes	Todos	2,887	Q 762,320.00
2022	3	Becas de inglés para estudiantes y docentes	Todos	6,053	Q 30,807,720.00
2023	4	Becas de inglés para estudiantes y docentes	Todos	8,087	Q 42,676,821.00

A nivel Departamento de Quetzaltenango.

Año	No.	Producto público	Comunidad	Beneficiarios	Monto (Q)
2020	1	Programa de Profesionalización de docentes PADEP.	K'iche' y Mam	370	Q 2,370,720.00
2020	2	Programa de Formación Inicial Docente FID.	K'iche'	536	Q 2,537,920.00
2020	3	Programa de Textos escolares del Nivel de Educación Preprimaria y Primaria.	K'iche', kaqchikel, mam, q'eqchi', q'anjob'al, tz'utujil, ixil, achi, itza', xinca, castellano.	50,647	Q 804,302.46
2020	4	Programa de Becas de Inglés, para el fortalecimiento de las competencias lingüísticas.	Todos	34	N/A
2021	5	Programa de Profesionalización de docentes PADEP.	K'iche' - Mam	26	Q 191,440.00
2021	6	Programa de Formación Inicial Docente FID.	K'iche', Mam y español	142	Q 61,000.00
2021	7	Programa de Textos escolares del Nivel de Educación Preprimaria y Primaria.	K'iche', kaqchikel, mam, q'eqchi', q'anjob'al, tz'utujil, ixil, achi.	52,583	Q 1,418,984.12
2021	8	Programa de Becas de Inglés, para el fortalecimiento de las competencias lingüísticas.	Todos	300	N/A
2022	9	Programa de Profesionalización de docentes PADEP.	K'iche' - Mam	45	Q 427,520.00
2022	10	Programa de Formación Inicial Docente FID.	K'iche', Mam y español	230	Q 1,233,760.00
2022	11	Programa de Textos escolares del Nivel de Educación Preprimaria y Primaria.	K'iche', Kaqchikel, Mam, Q'eqchi', Q'anjob'al, Tz'utujil, Ixil, Achi, Poqomchi', Ch'orti', Popti'.	9,660	Q 47,720.40
2022	12	Programa de Becas de Inglés, para el fortalecimiento de las competencias lingüísticas.	Todos	523	N/A
2023	13	Programa de Profesionalización de docentes PADEP.	K'iche' - Mam	75	Q 273,680.00
2023	14	Programa de Formación Inicial Docente FID.	K'iche', Mam y español	111	Q 311,520.00
2023	15	Programa de Textos escolares del Nivel de Educación Preprimaria y Primaria.	K'iche', kaqchikel, Mam, Q'eqchi', Q'anjob'al, Tz'utujil, Ixil, Achi.	49,607	Q 1,310,151.25
2023	16	Programa de Becas de Inglés, para el fortalecimiento de las competencias lingüísticas.	Todos	935	N/A

Palestina de Los Altos, Quetzaltenango.

Año	No.	Producto público	Comunidad	Beneficiarios	Monto (Q)
2020	1	Cuadernos de Trabajo Impresos Para Estudiantes Del Nivel Preprimario.	Palestina de Los Altos	665	Q 12,754.70
2020	2	Textos Impresos Para Estudiantes del Nivel Primario.	Palestina de Los Altos	665	Q 39,314.14
2020	3	Establecimientos del Nivel Preprimario Atendidos Con Gratuidad.	Palestina de Los Altos	599	Q 13,507.61
2020	4	Establecimientos del Nivel Primario Atendidos con Gratuidad.	Palestina de Los Altos	3,036	Q 87,134.33
2020	5	Establecimientos del Ciclo Básico Atendidos con Gratuidad.	Palestina de Los Altos	168	Q 8,400.00
2020	6	Establecimientos del Ciclo Diversificado Atendidos con Gratuidad.	Palestina de Los Altos	33	Q 1,650.00
2020	7	Estudiantes del Nivel Preprimario Beneficiados con Útiles Escolares.	Palestina de Los Altos	599	Q 32,510.00
2020	8	Estudiantes del Nivel Primario Beneficiados con Útiles Escolares.	Palestina de Los Altos	3,036	Q 164,390.00
2020	9	Docentes del Nivel Preprimario Beneficiados con Valijas Didácticas.	Palestina de Los Altos	24	Q 5,280.00
2020	10	Docentes del Nivel Primario Beneficiados con Valijas Didácticas.	Palestina de Los Altos	115	Q 25,300.00
2020	11	Estudiantes del nivel preprimario atendidos con alimentación escolar.	Palestina de Los Altos	555	Q 450,640.00
2020	12	Estudiantes del nivel primario atendidos con alimentación escolar.	Palestina de Los Altos	3,166	Q 2,521,600.00
2020	13	Estudiantes del nivel preprimario del sector oficial atendidos en el sistema escolar (monolingüe y bilingüe).	Palestina de Los Altos	581	Q 2,574,622.72
2020	14	Estudiantes del nivel primario del sector oficial atendidos en el sistema escolar (monolingüe y bilingüe).	Palestina de Los Altos	3,257	Q 10,830,212.15
2020	15	Estudiantes del ciclo básico del sector oficial atendidos en el sistema escolar (telesecundaria, nufed, oficial).	Palestina de Los Altos	185	N/A
2020	16	Estudiantes del ciclo diversificado del sector oficial atendidos en el sistema escolar (todas las ramas de enseñanzas).	Palestina de Los Altos	54	N/A
2020	17	Estudiantes del Programa Centros Municipales de Capacitación y Formación Humana (CEMUCAF) atendidos en áreas técnico-laborales.	Palestina de Los Altos	104	N/A

Palestina de Los Altos, Quetzaltenango.

Año	No.	Producto público	Comunidad	Beneficiarios	Monto (Q)
2021	18	Cuadernos de Trabajo Impresos Para Estudiantes del Nivel Preprimario.	Palestina de Los Altos	564	Q 9,657.37
2021	19	Textos Impresos Para Estudiantes del Nivel Primario.	Palestina de Los Altos	2,426	Q 39,180.63
2021	20	Establecimientos del Nivel Preprimario Atendidos con Gratuidad.	Palestina de Los Altos	619	Q 25,541.75
2021	21	Establecimientos del Nivel Primario Atendidos con Gratuidad.	Palestina de Los Altos	3,307	Q 157,039.88
2021	22	Establecimientos del Ciclo Básico Atendidos con Gratuidad.	Palestina de Los Altos	130	Q 15,650.00
2021	23	Establecimientos del Ciclo Diversificado Atendidos con Gratuidad.	Palestina de Los Altos	51	Q 4,050.00
2021	24	Estudiantes Del Nivel Preprimario Beneficiados Con Útiles Escolares.	Palestina de Los Altos	574	Q 31,152.17
2021	25	Estudiantes Del Nivel Primario Beneficiados Con Útiles Escolares	Palestina de Los Altos	3,166	Q 171,480.00
2021	26	Docentes Del Nivel Preprimario Beneficiados Con Valijas Didácticas	Palestina de Los Altos	27	Q 5,925.56
2021	27	Docentes Del Nivel Primario Beneficiados Con Valijas Didácticas.	Palestina de Los Altos	118	Q 25,960.00
2021	28	Estudiantes del nivel preprimario atendidos con alimentación escolar.	Palestina de Los Altos	619	Q 434,708.00
2021	29	Estudiantes del nivel primario atendidos con alimentación escolar.	Palestina de Los Altos	3,307	Q 2,391,616.00
2021	30	Estudiantes del nivel preprimario del sector oficial atendidos en el sistema escolar (Monolingüe y Bilingüe).	Palestina de Los Altos	650	Q 2,719,870.11
2021	31	Estudiantes del nivel primario del sector oficial atendidos en el sistema escolar (Monolingüe y Bilingüe).	Palestina de Los Altos	3,422	Q 11,569,085.68
2021	32	Estudiantes del ciclo básico del sector oficial atendidos en el sistema escolar (Telesecundaria, NUFED, oficial).	Palestina de Los Altos	137	N/A
2021	33	Estudiantes del ciclo diversificado del sector oficial atendidos en el sistema escolar (todas las ramas de enseñanzas).	Palestina de Los Altos	52	N/A
2021	34	Estudiantes del Programa de Educación Primaria de Adultos por Correspondencia (PEAC), atendidos.	Palestina de Los Altos	45	N/A
2021	35	Estudiantes del Programa Centros Municipales de Capacitación y Formación Humana (CEMUCAF), atendidos en áreas técnico-laborales.	Palestina de Los Altos	60	N/A
2021	36	Estudiantes del Programa de Modalidades Flexibles, atendidos.	Palestina de Los Altos	18	N/A

Palestina de Los Altos, Quetzaltenango.

Año	No.	Producto público	Comunidad	Beneficiarios	Monto (Q)
2022	37	Cuadernos de Trabajo Impresos para Estudiantes del Nivel Preprimario.	Palestina de Los Altos	646	Q 10,691.30
2022	38	Textos Impresos para Estudiantes del Nivel Primario.	Palestina de Los Altos	3,422	Q 163,468.94
2022	39	Establecimientos del Nivel Preprimario atendidos con Gratuidad.	Palestina de Los Altos	619	Q 28,651.93
2022	40	Establecimientos del Nivel Primario atendidos con Gratuidad.	Palestina de Los Altos	3,307	Q 171,521.76
2022	41	Establecimientos del Ciclo Básico atendidos con Gratuidad.	Palestina de Los Altos	130	Q 13,300.00
2022	42	Establecimientos del Ciclo Diversificado atendidos con Gratuidad.	Palestina de Los Altos	51	Q 5,000.00
2022	43	Estudiantes del Nivel Preprimaria con cobertura de Seguro Médico Escolar.	Palestina de Los Altos	671	Q 57,461.24
2022	44	Estudiantes del Nivel Primaria con cobertura de Seguro Médico Escolar.	Palestina de Los Altos	3,391	Q 290,990.99
2022	45	Estudiantes del Nivel Preprimario beneficiados con Útiles Escolares.	Palestina de Los Altos	638	Q 34,731.60
2022	46	Estudiantes del Nivel Primario beneficiados con Útiles Escolares.	Palestina de Los Altos	3,307	Q 179,205.00
2022	47	Docentes del Nivel Preprimario beneficiados con Valijas Didácticas.	Palestina de Los Altos	27	Q 11,879.18
2022	48	Docentes del Nivel Primario beneficiados con Valijas Didácticas.	Palestina de Los Altos	118	Q 51,480.00
2022	49	Estudiantes del nivel preprimario atendidos con alimentación escolar.	Palestina de Los Altos	638	Q 684,660.00
2022	50	Estudiantes del nivel primario atendidos con alimentación escolar.	Palestina de Los Altos	3,315	Q 3,581,970.00
2022	51	Estudiantes del nivel preprimario del sector oficial atendidos en el sistema escolar (Monolingüe y Bilingüe).	Palestina de Los Altos	683	Q 2,762,380.65
2022	52	Estudiantes del nivel primario del sector oficial atendidos en el sistema escolar (Monolingüe y Bilingüe).	Palestina de Los Altos	3,484	Q12,548,912.59
2022	53	Estudiantes del ciclo básico del sector oficial atendidos en el sistema escolar (Telesecundaria, NUFED, oficial).	Palestina de Los Altos	143	N/A
2022	54	Estudiantes del ciclo diversificado del sector oficial atendidos en el sistema escolar (todas las ramas de enseñanzas).	Palestina de Los Altos	50	N/A
2022	55	Estudiantes del Programa de Educación Primaria de Adultos por Correspondencia (PEAC), atendidos.	Palestina de Los Altos	63	N/A
2022	56	Estudiantes del Programa Centros Municipales de Capacitación y Formación Humana (CEMUCAF), atendidos en áreas técnico-laborales.	Palestina de Los Altos	103	N/A
2022	57	Estudiantes del Programa de Modalidades Flexibles, atendidos.	Palestina de Los Altos	180	N/A

Palestina de Los Altos, Quetzaltenango.

Año	No.	Producto público	Comunidad	Beneficiarios	Monto (Q)
2023	58	Cuadernos de Trabajo Impresos para Estudiantes del Nivel Preprimario.	Palestina de Los Altos	669	Q 12,617.34
2023	59	Textos Impresos para Estudiantes del Nivel Primario.	Palestina de Los Altos	1,900	Q 18,779.60
2023	60	Establecimientos del Nivel Preprimario atendidos con Gratuidad.	Palestina de Los Altos	556	Q 20,423.93
2023	61	Establecimientos del Nivel Primario atendidos con Gratuidad.	Palestina de Los Altos	3,461	Q 115,109.21
2023	62	Establecimientos del Ciclo Básico atendidos con Gratuidad.	Palestina de Los Altos	160	Q 8,000.00
2023	63	Establecimientos del Ciclo Diversificado atendidos con Gratuidad.	Palestina de Los Altos	46	Q 2,300.00
2023	64	Estudiantes del Nivel Preprimaria con cobertura de Seguro Médico Escolar.	Palestina de Los Altos	696	Q 53,802.29
2023	65	Estudiantes del Nivel Primaria con cobertura de Seguro Médico Escolar.	Palestina de Los Altos	3,549	Q 269,917.16
2023	66	Estudiantes del ciclo básico con cobertura de Seguro Médico Escolar.	Palestina de Los Altos	178	Q 11,831.99
2023	67	Estudiantes del ciclo diversificado con cobertura de Seguro Médico Escolar.	Palestina de Los Altos	52	Q 3,230.11
2023	68	Estudiantes del Nivel Preprimario beneficiados con Útiles Escolares.	Palestina de Los Altos	575	Q 31,216.00
2023	69	Estudiantes del Nivel Primario beneficiados con Útiles Escolares.	Palestina de Los Altos	3,461	Q 187,630.00
2023	70	Estudiantes del Ciclo Básico beneficiados con Útiles Escolares.	Palestina de Los Altos	140	Q 14,000.00
2023	71	Estudiantes del Ciclo Diversificado beneficiados con Útiles Escolares.	Palestina de Los Altos	46	Q 4,600.00

Palestina de Los Altos, Quetzaltenango.

Año	No.	Producto público	Comunidad	Beneficiarios	Monto (Q)
2023	72	Docentes del Nivel Preprimario beneficiados con Valijas Didácticas.	Palestina de Los Altos	29	Q 12,539.98
2023	73	Docentes del Nivel Primario beneficiados con Valijas Didácticas.	Palestina de Los Altos	130	Q 57,200.00
2023	74	Docentes del Ciclo Básico beneficiados con Valijas Didácticas.	Palestina de Los Altos	10	Q 4,400.00
2023	75	Docentes del Ciclo Diversificado beneficiados con Valijas Didácticas.	Palestina de Los Altos	6	Q 2,640.00
2023	76	Estudiantes del nivel preprimario atendidos con alimentación Escolar.	Palestina de Los Altos	664	Q 589,200.00
2023	77	Estudiantes del nivel primario atendidos con Alimentación Escolar.	Palestina de Los Altos	3,394	Q 3,282,390.00
2023	78	Estudiantes del nivel medio atendidos con Alimentación escolar.	Palestina de Los Altos	223	Q 137,720.00
2023	79	Estudiantes del nivel preprimario del sector oficial atendidos en el sistema escolar (Monolingüe y Bilingüe).	Palestina de Los Altos	690	Q 2,120,087.18
2023	80	Estudiantes del nivel primario del sector oficial atendidos en el sistema escolar (Monolingüe y Bilingüe).	Palestina de Los Altos	3,427	Q 8,975,541.53
2023	81	Estudiantes del ciclo básico del sector oficial atendidos en el sistema escolar (Telesecundaria, NUFED, oficial).	Palestina de Los Altos	174	N/A
2023	82	Estudiantes del ciclo diversificado del sector oficial atendidos en el sistema escolar (todas las ramas de enseñanzas).	Palestina de Los Altos	50	N/A
2023	83	Estudiantes del Programa de Educación Primaria de Adultos por Correspondencia (PEAC), atendidos.	Palestina de Los Altos	41	N/A
2023	84	Estudiantes del Programa Centros Municipales de Capacitación y Formación Humana (CEMUCAF) atendidos en áreas técnico-laborales.	Palestina de Los Altos	82	N/A
2023	85	Estudiantes del Programa de Modalidades Flexibles, atendidos.	Palestina de Los Altos	29	N/A

Palestina de Los Altos, Quetzaltenango.

Año	No.	Producto público	Comunidad	Beneficiarios	Monto (Q)
2020	1	BONO EDUCACIÓN.	N/I	71	Q 54,900.00
	2	BONO NIÑAS Y ADOLESCENTES EN EDUCACIÓN.	N/I	33	Q 39,300.00
	3	BONO SALUD.	N/I	111	Q 93,300.00
	4	BONO SALUD DE 0 A 2 AÑOS.	N/I	48	Q 88,500.00
	5	PROGRAMA SOCIAL PARA LA ATENCION A NIÑAS Y ADOLESCENTES EMBARAZADAS O MADRES VÍCTIMAS DE VIOLENCIA SEXUAL MENORES DE 14 AÑOS CUYOS CASOS HAYAN SIDO JUDICIALIZADOS.	PALESTINA DE LOS ALTOS	1	Q 7,500.00
	6	BECA EDUCACIÓN MEDIA.	N/I	10	Q 25,000.00
2021	7	BONO EDUCACIÓN.	N/I	72	Q 163,200.00
	8	BONO NIÑAS Y ADOLESCENTES EN EDUCACIÓN.	N/I	40	Q 76,800.00
	9	BONO SALUD.	N/I	120	Q 217,800.00
	10	BONO SALUD DE 0 A 2 AÑOS.	N/I	4	Q 10,800.00
	11	PROGRAMA SOCIAL PARA LA ATENCIÓN A NIÑAS Y ADOLESCENTES EMBARAZADAS O MADRES VÍCTIMAS DE VIOLENCIA SEXUAL MENORES DE 14 AÑOS CUYOS CASOS HAYAN SIDO JUDICIALIZADOS .	PALESTINA DE LOS ALTOS	1	Q 7,500.00
	12	BECA EDUCACIÓN MEDIA.	N/I	5	Q 12,500.00
2022	13	BONO EDUCACIÓN.	N/I	134	Q 389,100.00
	14	BONO SALUD.	N/I	85	Q 248,100.00
	15	BONO SALUD DE 0 A 2 AÑOS.	N/I	1	Q 3,000.00
	16	PROGRAMA SOCIAL PARA LA ATENCIÓN A NIÑAS Y ADOLESCENTES EMBARAZADAS O MADRES VÍCTIMAS DE VIOLENCIA SEXUAL MENORES DE 14 AÑOS CUYOS CASOS HAYAN SIDO JUDICIALIZADOS.	PALESTINA DE LOS ALTOS	1	Q 15,000.00
	17	BECA EDUCACIÓN MEDIA.	N/I	5	Q 11,000.00

Palestina de Los Altos, Quetzaltenango.

Año	No.	Producto público	Comunidad	Beneficiarios	Monto (Q)
2023	18	BONO EDUCACIÓN.	N/I	117	Q 159,300.00
	19	BONO SALUD.	N/I	44	Q 88,800.00
	20	PROGRAMA SOCIAL PARA LA ATENCIÓN A NIÑAS Y ADOLESCENTES EMBARAZADAS O MADRES VÍCTIMAS DE VIOLENCIA SEXUAL MENORES DE 14 AÑOS CUYOS CASOS HAYAN SIDO JUDICIALIZADOS.	PALESTINA DE LOS ALTOS	1	Q 4,500.00
	21	BECA EDUCACIÓN MEDIA.	N/I	4	Q 8,000.00

No.	Producto público	Comunidad	Beneficiarios	Monto (Q)
1	BONO FAMILIA.	N/I	2,934	Q 6,515,500.00

PROYECCIÓN 2024 PROGRAMA SOCIAL "BECA SOCIAL"				
No.	Producto público	Comunidad	Beneficiarios	
1	BECA SOCIAL EDUCACIÓN MEDIA.	N/I	5	

Palestina de Los Altos, Quetzaltenango.

No.	Producto Público				
1	<p>Atención de consultas relacionadas al uso del Sistema de Contabilidad Integrada de Gobiernos Locales -SICOIN GL- y del Sistema Servicios GL, por los medios disponibles, sea vía telefónica, correo electrónico, mesa de ayuda y en Oficinas Regionales de Atención Municipal, que han sido realizadas por los empleados municipales con los siguientes perfiles:</p> <table border="1" data-bbox="170 625 1899 1202"> <thead> <tr> <th data-bbox="170 625 1045 675">SICOIN GL</th> <th data-bbox="1045 625 1899 675">Servicios GL</th> </tr> </thead> <tbody> <tr> <td data-bbox="170 675 1045 1202"> <ul style="list-style-type: none"> - Director AFIM. - Encargado de Contabilidad. - Encargado de Presupuesto. - Encargado de Tesorería. - Encargado de Planes. - Encargado de Contratos. - Gestión de Ingresos. - Gestión Presupuestaria. - Gestión de Préstamos y donaciones. - Alcalde. - Asesor Municipal. - Creación de Unidad Solicitante, entre otros. </td> <td data-bbox="1045 675 1899 1202"> <ul style="list-style-type: none"> - Administración Municipal. - Gestor Documento de Cobro. - Gestor Municipal. - Nuevo Cajero General. - Nuevo Cajero Receptor. - Nuevo Gerente de Agua. - Nuevo Gerente de Arbitrios. - Nuevo Gestor de IUSI. - Perfil Cajero General PMT. - Perfil Gestión PMT. - Registro Lecturas de Agua. - Solicitud Cuenta Corriente Anual, entre otros. </td> </tr> </tbody> </table>	SICOIN GL	Servicios GL	<ul style="list-style-type: none"> - Director AFIM. - Encargado de Contabilidad. - Encargado de Presupuesto. - Encargado de Tesorería. - Encargado de Planes. - Encargado de Contratos. - Gestión de Ingresos. - Gestión Presupuestaria. - Gestión de Préstamos y donaciones. - Alcalde. - Asesor Municipal. - Creación de Unidad Solicitante, entre otros. 	<ul style="list-style-type: none"> - Administración Municipal. - Gestor Documento de Cobro. - Gestor Municipal. - Nuevo Cajero General. - Nuevo Cajero Receptor. - Nuevo Gerente de Agua. - Nuevo Gerente de Arbitrios. - Nuevo Gestor de IUSI. - Perfil Cajero General PMT. - Perfil Gestión PMT. - Registro Lecturas de Agua. - Solicitud Cuenta Corriente Anual, entre otros.
SICOIN GL	Servicios GL				
<ul style="list-style-type: none"> - Director AFIM. - Encargado de Contabilidad. - Encargado de Presupuesto. - Encargado de Tesorería. - Encargado de Planes. - Encargado de Contratos. - Gestión de Ingresos. - Gestión Presupuestaria. - Gestión de Préstamos y donaciones. - Alcalde. - Asesor Municipal. - Creación de Unidad Solicitante, entre otros. 	<ul style="list-style-type: none"> - Administración Municipal. - Gestor Documento de Cobro. - Gestor Municipal. - Nuevo Cajero General. - Nuevo Cajero Receptor. - Nuevo Gerente de Agua. - Nuevo Gerente de Arbitrios. - Nuevo Gestor de IUSI. - Perfil Cajero General PMT. - Perfil Gestión PMT. - Registro Lecturas de Agua. - Solicitud Cuenta Corriente Anual, entre otros. 				

Palestina de Los Altos, Quetzaltenango.

No.	Producto Público		
2	<p>Realización de eventos de capacitación de acuerdo a necesidades identificadas en la municipalidad con los temas indicados a continuación:</p> <table border="0" style="width: 100%;"> <tr> <td style="vertical-align: top; width: 50%;"> <ul style="list-style-type: none"> a) Cierre contable y apertura de ejercicio fiscal 2023 (Inicialización de Saldos). b) Generalidades presupuestarias. c) Actualizaciones al MAFIM- 2a. Edición. d) Revisión y Análisis de Reportes de Gestión y Ejecución Presupuestaria. e) Módulo del IUSI en Servicios GL. f) Módulo de Arbitrios en Servicios GL. g) Planificación y Formulación Presupuestaria enfocado a GpR -SICOIN GL-. h) Planificación (Facebook live). i) Planificación y Presupuesto por Resultados. </td> <td style="vertical-align: top; width: 50%;"> <ul style="list-style-type: none"> j) Módulo de Caja -Servicios GL-. k) Uso del Sistema Soporte GL. l) Reportes Financieros. m) Préstamos, Donaciones y Convenios. n) Módulo de Agua en Servicios GL. o) Errores más comunes que se generan al elaborar un Presupuesto. p) Módulo de Contratos. q) Formulación Presupuestaria de Ingresos y egresos (Facebook live). r) Procesamiento Electrónico de Medios de Pago, entre otros. </td> </tr> </table>	<ul style="list-style-type: none"> a) Cierre contable y apertura de ejercicio fiscal 2023 (Inicialización de Saldos). b) Generalidades presupuestarias. c) Actualizaciones al MAFIM- 2a. Edición. d) Revisión y Análisis de Reportes de Gestión y Ejecución Presupuestaria. e) Módulo del IUSI en Servicios GL. f) Módulo de Arbitrios en Servicios GL. g) Planificación y Formulación Presupuestaria enfocado a GpR -SICOIN GL-. h) Planificación (Facebook live). i) Planificación y Presupuesto por Resultados. 	<ul style="list-style-type: none"> j) Módulo de Caja -Servicios GL-. k) Uso del Sistema Soporte GL. l) Reportes Financieros. m) Préstamos, Donaciones y Convenios. n) Módulo de Agua en Servicios GL. o) Errores más comunes que se generan al elaborar un Presupuesto. p) Módulo de Contratos. q) Formulación Presupuestaria de Ingresos y egresos (Facebook live). r) Procesamiento Electrónico de Medios de Pago, entre otros.
<ul style="list-style-type: none"> a) Cierre contable y apertura de ejercicio fiscal 2023 (Inicialización de Saldos). b) Generalidades presupuestarias. c) Actualizaciones al MAFIM- 2a. Edición. d) Revisión y Análisis de Reportes de Gestión y Ejecución Presupuestaria. e) Módulo del IUSI en Servicios GL. f) Módulo de Arbitrios en Servicios GL. g) Planificación y Formulación Presupuestaria enfocado a GpR -SICOIN GL-. h) Planificación (Facebook live). i) Planificación y Presupuesto por Resultados. 	<ul style="list-style-type: none"> j) Módulo de Caja -Servicios GL-. k) Uso del Sistema Soporte GL. l) Reportes Financieros. m) Préstamos, Donaciones y Convenios. n) Módulo de Agua en Servicios GL. o) Errores más comunes que se generan al elaborar un Presupuesto. p) Módulo de Contratos. q) Formulación Presupuestaria de Ingresos y egresos (Facebook live). r) Procesamiento Electrónico de Medios de Pago, entre otros. 		
3	<p>Capacitación en temas relacionados a las finanzas municipales, análisis e interpretación de indicadores financieros, según las siguientes metodologías:</p> <ul style="list-style-type: none"> a) Índice Consolidado Financiero Municipal -ICFM-. b) Ficha de seguimiento del -ICFM- e Informe -ICFM- año finalizado. c) Diagnóstico para el Fortalecimiento de las Finanzas Municipales. 		
4	<p>Elaboración y actualización de Guías de Usuario del Sistema de Contabilidad Integrada de Gobiernos Locales -SICOIN GL- y del Sistema Servicios GL las cuales se encuentran disponibles en el Portal de Gobiernos Locales en el siguiente enlace: https://portalgl.minfin.gob.gt seleccionando las opciones "Biblioteca Virtual", "Guías y Manuales", "Guías Sicoin gl", "Guías Servicios GL", entre otras.</p>		

Palestina de Los Altos, Quetzaltenango.

No.	Producto Público
5	<p>Manual de Administración Financiera Integrada Municipal -MAFIM- (Segunda Edición) el cual contiene la actualización de normas, procedimientos técnicos, administrativos y financieros que fortalecen los procesos de la gestión financiera municipal, favorece el control interno, la administración y el uso eficiente y eficaz de los recursos públicos, contribuyendo a la transparencia del gasto y la rendición de cuentas, éste se encuentra disponible en el Portal de Gobiernos Locales en el siguiente enlace: https://portalgl.minfin.gob.gt seleccionando las opciones "Biblioteca Virtual", "Guías y Manuales", "Manuales", "Manual de Administración Financiera Integrada Municipal (2a. Edición) 2022".</p>
6	<p>Tablero de Resultados del índice Consolidado Financiero Municipal -ICFM- el cual es un instrumento de análisis, monitoreo y evaluación que permite a través de indicadores financieros según la metodología, conocer las fortalezas y áreas de oportunidad de la gestión financiera municipal, útil para la toma de decisiones de las autoridades y funcionarios municipales, éste se encuentra disponible en el Portal de Gobiernos Locales en el siguiente enlace: https://portalgl.minfin.gob.gt seleccionando las opciones "Indicadores" y luego "ICFM".</p>
7	<p>Ficha de Seguimiento a la Gestión Financiera Municipal en la cual se pueden visualizar los resultados de la gestión financiera de los últimos dos años para realizar análisis comparativo y el seguimiento durante el ejercicio fiscal vigente de manera mensual, permitiendo a las autoridades y funcionarios municipales identificar fortalezas y oportunidades de mejora que orienten la labor para establecer estrategias de fortalecimiento financiero municipal; asimismo se pone a disposición el Informe ICFM año finalizado, el cual muestra el análisis general de los resultados de la gestión financiera del ejercicio fiscal finalizado. Ambos instrumentos se encuentran disponibles dentro del Sistema de Contabilidad Integrada de Gobiernos Locales -SICOINGL- en la siguiente ruta: "Ejecución", "Reportes Financieros", "Ficha de Seguimiento Municipal", "Informe ICFM año finalizado".</p>
8	<p>Tablero que muestra la ejecución presupuestaria de la municipalidad desde la perspectiva de los Objetivos de Desarrollo Sostenible -ODS-, Ejes del Plan Nacional de Desarrollo, Prioridades Nacionales, Metas Estratégicas de Desarrollo y Resultados Estratégicos, los cuales se pueden consultar desde el Portal de Gobiernos Locales en el siguiente enlace: https://portalgl.minfin.gob.gt seleccionando las opciones "Indicadores" y luego "Objetivos de Desarrollo Sostenible".</p>

Palestina de Los Altos, Quetzaltenango.

No.	Producto Público		
9	Implementación de las siguientes herramientas informáticas y metodologías:		
a) Sistema de Contabilidad Integrada de Gobiernos Locales -SICOIN GL-.	X	Implementada	
b) Sistema Servicios GL.	X	Implementada	
c) Aplicación (APP) Móvil para Toma de Lecturas de Agua.	X	Implementada	
d) Generación de Boleto de Ornato Masivo.		Por implementar	
e) Metodología del Índice Consolidado Financiero Municipal -ICFM-.	X	Implementada	
f) Metodología "Diagnóstico para el Fortalecimiento de las Finanzas Municipales".		Por implementar	
g) Metodología "Gestión por Resultados".	X	Implementada	
h) Cobro de servicios municipales con tarjeta de crédito y débito.		Por implementar	
i) Cobro de servicios municipales a través de BANCAMUNI.		Por implementar	
j) Cuenta Única del Tesoro Municipal -CUT-.	X	Implementada	

Palestina de Los Altos, Quetzaltenango.

Año	No.	Producto público	Beneficiarios	Monto (Q)
2020	1	Programa del Aporte Económico del Adulto Mayor (Activos).	114	Q 387,200.00
2020	2	Programa del Aporte Económico del Adulto Mayor (Nuevos Beneficiarios).	45	N/A
2021	3	Programa del Aporte Económico del Adulto Mayor (Activos).	140	Q 492,000.00
2021	4	Programa del Aporte Económico del Adulto Mayor (Nuevos Beneficiarios).	38	N/A
2022	5	Programa del Aporte Económico del Adulto Mayor (Activos).	190	Q 964,300.00
2022	6	Programa del Aporte Económico del Adulto Mayor (Nuevos Beneficiarios).	64	N/A
2023	7	Programa del Aporte Económico del Adulto Mayor (Activos).	223	Q 757,500.00
2023	8	Programa del Aporte Económico del Adulto Mayor (Nuevos Beneficiarios).	45	N/A

No.	Producto público	Comunidad	Aportes	Monto (Q)
1	Programa del Aporte Económico del Adulto Mayor.	Palestina de Los Altos	5,667	Q 2,601,000.00

Palestina de Los Altos, Quetzaltenango

No.	Producto público	Comunidad	Beneficiarios	Monto (Q)
1	Identificación de Hogares sin Energía.	Palestina de Los Altos	N/I	Q 4,669.00
		Total	N/I	Q 4,669.00

No.	Producto público	Comunidad	Beneficiarios	Monto (Q)*
13	Plan Centinela verificación de calidad y cantidad en estaciones de servicio, plantas y depósitos de almacenamiento y expendios de GLP en cilindros. 1 Supervisión técnica de calidad y cantidad en estaciones de servicio, por personal delegado de la DGH, durante el período 2020-agosto 2023.	Palestina de Los Altos.	Toda la población.	Q 1,656.81

Palestina de Los Altos, Quetzaltenango

No.	Producto público	Comunidad	Beneficiarios	Monto (Q)
1	Familias beneficiadas con subsidio para la Vivienda	PALESTINA DE LOS ALTOS	38	Q 1,358,000.00
No.	Producto público continuará 2024	Comunidad	Beneficiarios	Monto (Q)
1	Familias beneficiadas con subsidio para la Vivienda	PALESTINA DE LOS ALTOS	38	Q 1,358,000.00



Palestina de Los Altos, Quetzaltenango

Año	No.	Producto público	Comunidad	Beneficiarios	Monto (Q)
2020	1	Instrumentos ambientales públicos.	Palestina de Los Altos	16,205	Q 1,707,390.00
2020	2	Instrumentos ambientales privados.	Palestina de Los Altos	3	N/A
2021	3	Instrumentos ambientales públicos.	Palestina de Los Altos	16,205	Q 11,324,790.00
2021	4	Instrumentos ambientales privados.	Palestina de Los Altos	4	N/A
2022	5	Instrumentos ambientales públicos.	Palestina de Los Altos	16,205	Q 8,766,991.00
2022	6	Instrumentos ambientales privados.	Palestina de Los Altos	6	N/A
2023	7	Instrumentos ambientales públicos.	Palestina de Los Altos	16,205	Q 189,980.00
2023	8	Instrumentos ambientales privados.	Palestina de Los Altos	3	N/A

Paletina de Los Altos, Quetzaltenango

Año	No.	Producto público	Comunidad	Beneficiarios	Monto (Q)
2020	1	Asistencia y dotación de alimentos	N/A	78	Q 25,389.00
	2	Regulación del patrimonio productivo agropecuario.	N/A	416	Q 19,071.14
2021	1	Asistencia y dotación de alimentos.	N/A	75	Q 31,105.50
	2	Regulación del patrimonio productivo agropecuario.	N/A	307	Q 22,388.09
	3	Seguro agropecuario / agrícola catastrófico.	N/A	28	Q 15,184.51
2022	1	Asistencia y dotación de alimentos.	N/A	3	Q 1,155.00
	2	Entrega de estipendios para el establecimiento de huertos familiares, para reactivación de unidades productivas; y para conservación de suelos y agua.	N/A	311	Q 311,000.00
	3	Regulación del patrimonio productivo agropecuario.	N/A	322	Q 39,351.78
	4	Seguro agropecuario / agrícola catastrófico.	N/A	263	Q 142,095.74
2023	1	Entrega de estipendios para el establecimiento de huertos familiares, para reactivación de unidades productivas; y para conservación de suelos y agua.	N/A	124	Q 124,000.00
	2	Regulación del patrimonio productivo agropecuario.	N/A	347	Q 40,696.83
	3	Seguro agropecuario / agrícola catastrófico.	N/A	293	Q 155,245.58
TOTAL				2,567	Q 926,683.18

Palestina de Los Altos, Quetzaltenango

Dirección General del Deporte y la Recreación

Año	No.	Producto público	Comunidad	Beneficiarios	Monto (Q)
2022	1	000-030 Festivales deportivos, recreativos y otros eventos de carácter especial, realizados para promover el acceso a la actividad física y la recreación.	Palestina de Los Altos	N/I	N/A

Dirección General de las Artes

Año	No.	Producto público	Comunidad	Beneficiarios	Monto (Q)
2020	1	Academia Comunitaria de Arte.	Chiantla	14	Q 31,500.00
2020	2	Artistas apoyados en la Iniciativa Apoyarte 2020.	Chiantla	4	Q 12,000.00
2021	3	Artistas apoyados en la Iniciativa Apoyarte 2021.	Chiantla	1	Q 3,000.00

Palestina de Los Altos, Quetzaltenango

No.	Producto público	Comunidad	Beneficiarios	Monto (Q)
1	Patrullajes policiales a pie.	Palestina de Los Altos	20,942 personas	Q 114,763.83
2	Patrullajes policiales en vehículos.	Palestina de Los Altos	20,942 personas	Q 46,551.46
3	Patrullajes policiales en motocicletas.	Palestina de Los Altos	20,942 personas	Q 17,414.16
4	Patrullajes policiales en bicicletas.	Palestina de Los Altos	20,942 personas	Q 633.93
5	Atención a personas agredidas.	Palestina de Los Altos	20,942 personas	Q 128,877.41
6	Patrullajes policiales.	Palestina de Los Altos	20,942 personas	Q 153,269.08
7	Operativos policiales.	Palestina de Los Altos	20,942 personas	Q 151,418.68
8	Patrullajes policiales en mercados.	Palestina de Los Altos	20,942 personas	Q 21,263.60
9	Patrullajes policiales en protección a la naturaleza.	Palestina de Los Altos	20,942 personas	Q 21,142.28
10	Operativos policiales en protección a la naturaleza.	Palestina de Los Altos	20,942 personas	Q 3,204.79
11	Seguridad a personalidades, edificios y entidades.	Palestina de Los Altos	20,942 personas	Q 28,838.12

Palestina de Los Altos, Quetzaltenango

No.	Producto público	Comunidad	Beneficiarios	Monto (Q)
12	Servicios policiales para mantener y resguardar el orden público.	Palestina de Los Altos	20,942 personas	Q 30,176.05
13	Operativos policiales especializados para el control de homicidios.	Palestina de Los Altos	20,942 personas	Q 150,945.42
14	Patrullajes policiales motorizados en áreas focalizadas para la reducción de homicidios.	Palestina de Los Altos	20,942 personas	Q 72,084.86
15	Atención a mujeres víctimas de violencia con asesoría y acompañamiento policial.	Palestina de Los Altos	20,942 personas	Q 88.66
16	Asesoría y acompañamiento policial a mujeres víctimas de violencia.	Palestina de Los Altos	20,942 personas	Q 11,897.22
17	Operativos policiales para el control del expendio y consumo de bebidas alcohólicas, fermentadas o destiladas.	Palestina de Los Altos	20,942 personas	Q 2,402.08
18	Puestos policiales fijos para la prevención de extorsiones.	Palestina de Los Altos	20,942 personas	Q 112.44
19	Atención de denuncias recibidas por extorsión.	Palestina de Los Altos	20,942 personas	Q 118.84

Palestina de Los Altos, Quetzaltenango

No.	Producto público	Comunidad	Beneficiarios	Monto (Q)
1	Operaciones Terrestres*.	Palestina de Los Altos	936,385	Q 77,838,392.21
2	Operaciones Terrestres*.	Palestina de Los Altos	936,385	Q 77,764,840.00
	*Datos a nivel departamental.			

Palestina de Los Altos, Quetzaltenango

No.	Producto público	Comunidad	Beneficiarios	Monto (Q)
1	OMSAN.	Todas	200 familias	N/A
2	COCOSANES.	1	40 familias	N/A
3	Huertos Comunitarios.	2	50 familias	N/A
4	Asistencia alimentaria por riesgo a InSAN para atender un total de 27,729 familias.	68 comunidades	27,729 familias *	N/A
5	Integración de cooperantes como World Visión, Mancomunidad de Municipios Metrópoli de los Altos, Programa Mundial de Alimentos y CEDEPEM para la realización de asistencia técnica y económica a comunidades de riesgo de INSAN y en temas de CCSYC.	9 municipios de Quetzaltenango	45,000 familias **	N/A
6	Apertura de 7 oficinas municipales de Seguridad Alimentaria y Nutricional OMSAN y elevación de 2 oficinas ya existentes a Direcciones Municipales de SAN DIMUSAN mismas han recibido presupuesto municipal.	09 municipios de Quetzaltenango	Toda la población de los 9 municipios **	N/A

*La cantidad de beneficiarios corresponden a nivel departamental.

**El producto público no indica en qué municipios se realizaron las acciones.

LIBERTAD
15 DE
SEPTIEMBRE
DE 1821

Palestina de Los Altos, Quetzaltenango

Ejercicio fiscal 2020

Inversiones de Consejos de Desarrollo Departamental

No.	SNIP	Producto público	Comunidad	Beneficiarios	Monto (Q)
1	241424	AGUA POTABLE.	ALDEA EL CARMEN.	2,400	Q 5,469,899.00
			TOTAL	2,400	Q 5,469,899.00

Ejercicio fiscal 2021

No.	SNIP	Producto público	Comunidad	Beneficiarios	Monto (Q)
1	259206	CAMINO RURAL.	CASERÍO MIRA PEÑA.	775	Q 480,000.00
2	259211	CAMINO RURAL.	CASERÍO LAS DELICIAS, ALDEA EL EDÉN.	1,300	Q 480,000.00
3	259212	CAMINO RURAL.	ALDEA EL CARMEN.	1,200	Q 320,000.00
4	259220	CAMINO RURAL.	CASERÍO NUEVO PALMIRA, ALDEA EL CARMEN.	900	Q 320,000.00
5	259222	CAMINO RURAL.	CASERÍO EL CARMEN DOS, ALDEA EL CARMEN.	1,200	Q 320,000.00
6	259235	CAMINO RURAL.	CASERÍO VEINTE PALOS, ALDEA LOS GONZALEZ.	681	Q 320,000.00
7	260970	CAMINO RURAL.	CASERÍO LOS DIONICIO, ALDEA LOS GONZALEZ.	780	Q 320,000.00

Paletina de Los Altos, Quetzaltenango

Ejercicio fiscal 2021

No.	SNIP	Producto público	Comunidad	Beneficiarios	Monto (Q)
8	260987	CAMINO RURAL.	ALDEA LOS GONZALEZ.	806	Q 320,000.00
9	261013	CAMINO RURAL.	CASERÍO LOS MARROQUÍN, ALDEA BUENA VISTA.	763	Q 320,000.00
10	261014	CAMINO RURAL.	CASERÍO LOS PÉREZ, ALDEA BUENA VISTA.	292	Q 320,000.00
11	261016	CAMINO RURAL.	CASERÍO LA CUMBRE, ALDEA BUENA VISTA.	800	Q 320,000.00
12	261020	CAMINO RURAL.	CASERÍO LOS LÓPEZ.	736	Q 320,000.00
13	261021	CAMINO RURAL.	CASERÍO LOS MORALES.	900	Q 320,000.00
14	261022	CAMINO RURAL.	CASERÍO EL SOCORRO.	711	Q 320,000.00
15	261024	CAMINO RURAL.	CASERÍO ROBLE GRANDE.	980	Q 315,599.00
16	261029	CAMINO RURAL.	CASERÍO LOS DÍAZ.	1,100	Q 354,300.00
			TOTAL	13,924	Q 5,469,899.00

Palestina de Los Altos, Quetzaltenango

Ejercicio fiscal 2022

No.	SNIP	Producto público	Comunidad	Beneficiarios	Monto (Q)
1	275921	CAMINO RURAL	ALDEA LOS GONZALEZ.	2,000	Q 170,000.00
2	275931	CAMINO RURAL	CASERÍO LAS ROSAS.	1,800	Q 340,000.00
3	275919	CAMINO RURAL	CASERÍO LLANO VERDE, ALDEA LOS GONZALEZ.	700	Q 340,000.00
4	275930	CAMINO RURAL	CASERÍO LOS PEÑALONZO.	750	Q 340,000.00
5	275929	CAMINO RURAL	CASERÍO NUEVA LINDA.	1,400	Q 340,000.00
6	275920	CAMINO RURAL	CASERÍO NUEVA PROVINCIA, ALDEA LOS GONZALEZ.	800	Q 340,000.00
7	275923	CAMINO RURAL	CASERÍO TOJ CHOL, ALDEA BUENA VISTA.	1,200	Q 340,000.00
8	281180	AGUA POTABLE	ALDEA EL EDÉN.	2,514	Q 4,518,163.00
			TOTAL	11,164	Q 6,728,163.00

Palestina de Los Altos, Quetzaltenango

Ejercicio fiscal 2023

No.	SNIP	Producto público	Comunidad	Beneficiarios	Monto (Q)
1	297666	CAMINO RURAL	CASERÍO LOS PÉREZ ALDEA EL CARMEN.	320	Q 350,000.00
2	297677	CAMINO RURAL	ALDEA EL CARMEN.	420	Q 350,000.00
3	297678	CAMINO RURAL	CASERÍO TOJ PIC ALDEA EL CARMEN.	225	Q 350,000.00
4	297682	CAMINO RURAL	SECTOR UNO ALDEA LOS GONZALEZ.	330	Q 350,000.00
5	297684	CAMINO RURAL	CASERÍO VISTA HERMOSA ALDEA LOS GONZALEZ.	220	Q 350,000.00
6	297692	CAMINO RURAL	CASERÍO CRUZ DEL MEXICANO ALDEA SAN JOSÉ BUENA VISTA.	360	Q 350,000.00
7	297687	AGUAS RESIDUALES	CABECERA MUNICIPAL.	3,900	Q 4,751,567.00
8	297691	CAMINO RURAL	CASERÍO CRUZ VERDE ALDEA BUENA VISTA.	290	Q 345,000.00
			TOTAL	6,065	Q 7,196,567.00

Ejercicio fiscal 2024

Paletina de Los Altos, Quetzaltenango

No.	SNIP	Producto público	Comunidad	Beneficiarios	Monto (Q)
1	313915	CAMINO RURAL	ALDEA EL EDÉN	520	Q 360,000.00
2	313916	CAMINO RURAL	SECTOR UNO, ALDEA EL CARMEN	430	Q 360,000.00
3	261025	CAIMI	CABECERA MUNICIPAL	2,300	Q 5,827,246.00
4	313919	CAMINO RURAL	ALDEA LOS GONZALEZ	225	Q 360,000.00
5	313917	CAMINO RURAL	SECTOR DOS, CASERÍO NUEVO PALMIRA, ALDEA EL CARMEN	190	Q 360,000.00
6	313918	CAMINO RURAL	SECTOR UNO, CASERÍO EL CARMEN DOS, ALDEA EL CARMEN	225	Q 360,000.00
7	313921	CAMINO RURAL	CASERÍO LOS DIONICIO, ALDEA LOS GONZALEZ	230	Q 350,000.00
8	313920	CAMINO RURAL	CASERÍO VEINTE PALOS, ALDEA LOS GONZALEZ	355	Q 360,000.00
9	293138	ALCANTARILLADO SANITARIO	ZONA 1, CABECERA MUNICIPAL	5,800	Q 1,100,000.00
			TOTAL	10,275	Q 9,437,246.00

Palestina de Los Altos, Quetzaltenango

No.	Producto público	Comunidad	Beneficiarios	Monto (Q)
1	PERSONAS BENEFICIADAS CON CAPACITACIÓN NO CERTIFICABLE.	PALESTINA DE LOS ALTOS.	718	N/A

Año	No.	Producto público	Comunidad	Beneficiarios	Monto (Q)
2020 - 2022	1	PERSONAS BENEFICIADAS CON CAPACITACIÓN NO CERTIFICABLE.	PALESTINA DE LOS ALTOS.	599	N/A
2023	2	PERSONAS BENEFICIADAS CON CAPACITACIÓN NO CERTIFICABLE.	PALESTINA DE LOS ALTOS.	119	N/A
			TOTAL GENERAL.	718	

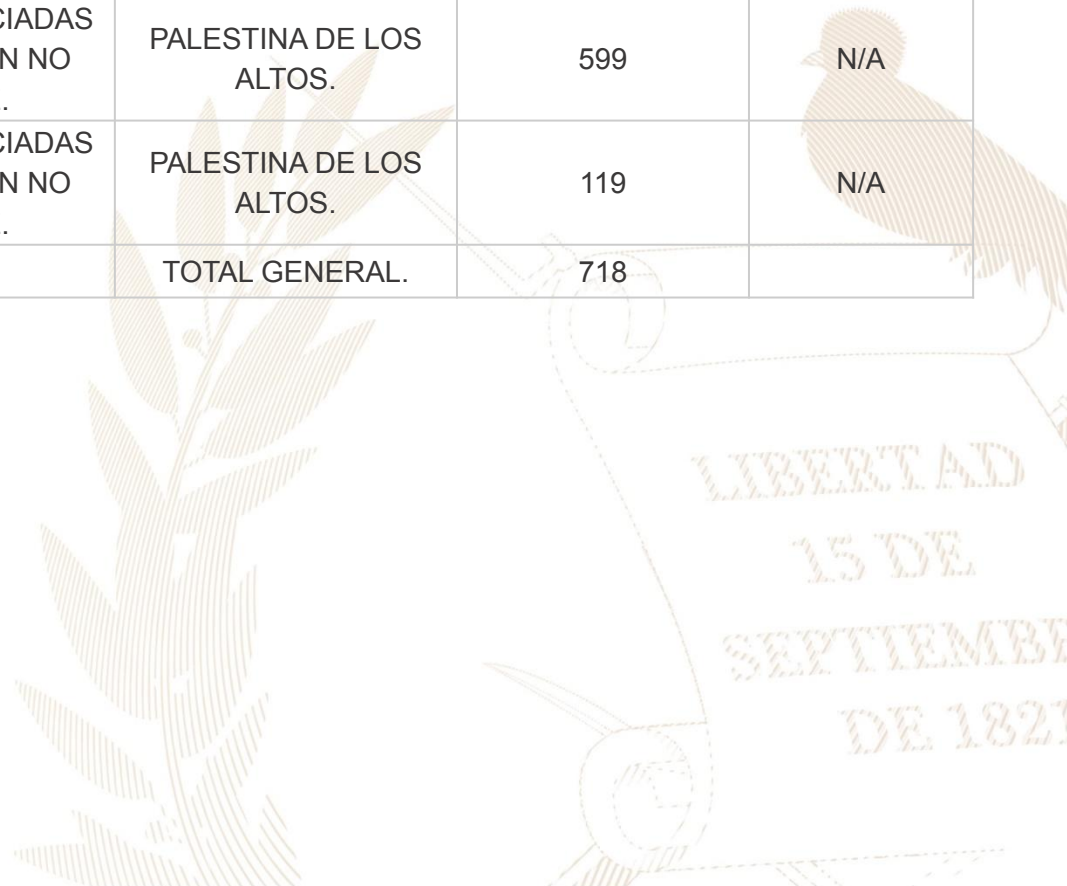

Palestina de Los Altos, Quetzaltenango

No.	Producto público	Comunidad	Beneficiarios	Monto (Q)
1	Cursos de capacitación.	Palestina de Los Altos	3	Q 114.12



Palestina de Los Altos, Quetzaltenango

Año	No,	Producto público	Comunidad	Beneficiarios	Monto (Q)
2020	1	Capacitación en Gestión Municipal a autoridades. funcionarios y empleados municipales.	Área Urbana	2,062 personas	Q 544,003.18
	2	Capacitación en gestión social a empleados municipales y sociedad civil urbana organizada.	Área Urbana	1,813 personas	Q 715,024.39
	3	Capacitación en temas de administración. finanzas y en elaboración de instrumentos dirigida a autoridades. funcionarios y empleados municipales.	Área Urbana	231 personas	Q 878,075.56
2021	1	Capacitación en Gestión Municipal a autoridades. funcionarios y empleados municipales.	Área Urbana	3,884 personas	Q 592,142.96
	2	Capacitación en gestión social a empleados municipales y sociedad civil urbana organizada.	Área Urbana	2,381 personas	Q 771,469.21
	3	Capacitación en temas de administración. finanzas y en elaboración de instrumentos dirigida a autoridades. funcionarios y empleados municipales.	Área Urbana	1,034 personas	Q 776,018.27

***Nota: Cifras a nivel nacional**

Palestina de Los Altos, Quetzaltenango

Año	No.	Producto público	Comunidad	Beneficiarios	Monto (Q)
2022	1	Capacitación en Gestión Municipal a autoridades, funcionarios y empleados municipales.	Área Urbana	4,389 personas	Q 588,997.74
	2	Capacitación en gestión social a empleados municipales y sociedad civil urbana organizada.	Área Urbana	2,803 personas	Q 805,028.26
	3	Capacitación en temas de administración. finanzas y en elaboración de instrumentos dirigida a autoridades, funcionarios y empleados municipales.	Área Urbana	231 personas	Q 785,660.88
2023	1	Capacitación en Gestión Municipal a autoridades, funcionarios y empleados municipales.	Área Urbana	2,126 personas	Q 374,429.3
	2	Capacitación en gestión social a empleados municipales y sociedad civil urbana organizada.	Área Urbana	1,818 personas	Q 512,970.23
	3	Capacitación en temas de administración. finanzas y en elaboración de instrumentos dirigida a autoridades, funcionarios y empleados municipales.	Área Urbana	109 personas	Q 474,689.8

***Nota: Cifras a nivel nacional**

Palestina de los Altos, Quetzaltenango

Año	No.	Producto público	Comunidad	Hect. Afec.	Beneficiarios	Monto (Q)	
2021	1	Incendios Forestales y No Forestales Atendidos.	Aldea Pacaja Alto, zona 12.	0.5	N/A	Q 8,405,144.71	**

** **NOTA:** El monto consignado representa lo ejecutado en forma global para el ejercicio fiscal indicado

Alejandro Eduardo Giammattei Falla
Señor Presidente de la República

**Secretaría de Coordinación
Ejecutiva de la Presidencia**

Álvaro Leonel Díaz Velásquez
Secretario de Coordinación Ejecutiva

Danilo José Soto Castañeda
Subsecretario de Coordinación Ejecutiva

Victor Hugo Paiz Gómez
Subsecretario para la Descentralización

Leonel Eduardo Girón Véliz
Director del Sistema de Consejos de Desarrollo

Luis Eduardo Orozco Orellana
Director General para la Descentralización

Jonathan Arnulfo Del Cid López
Director de Informática

Jesús Felipe Polanco Tello
Director Técnico de Operaciones

Luis Alfonso Rodas Guzmán
Director de Planificación

Jennifer Cristina García Marroquín
Directora de Comunicación social

Luz Azucena Mendoza Cajbón
Directora Administrativa Financiera

María José Sánchez Mejía
Directora de Asesoría Jurídica

Alberto Emmanuel Soto de León
Director de Auditoría Interna

Isis Ana Graciela Serrano Lemus
Asesoría Técnica

Saúl Nehemías Obando Mejía
Dirección Técnica de Operaciones

David Roberto Barrera Valenzuela
Dirección Técnica de Operaciones

Autorizado

Alejandro Eduardo Giammattei Falla
Señor Presidente de la República

Álvaro Leonel Díaz Velásquez
Secretario de Coordinación Ejecutiva de la Presidencia

Elaborado

Despacho
Secretaría de Coordinación Ejecutiva de la Presidencia

Subsecretaría de Coordinación Ejecutiva
Secretaría de Coordinación Ejecutiva de la Presidencia

Revisado

Dirección del Sistema de Consejos de Desarrollo
Dirección Técnica de Operaciones
Dirección de Descentralización

Diseño y diagramación

Dirección de Comunicación Social

340 municipios
fuertes,
hacen un Estado fuerte!

ACCESO A INFORMACIÓN DIGITAL



<https://scep.gob.gt/carta-de-navegacion-municipal/>