



Carta de navegación Municipal

MUNICIPALIDAD DE PALENCIA, GUATEMALA



GOBIERNO de GUATEMALA
DR. ALEJANDRO GIANMATTEI

MINISTERIO DE SERVICIOS PÚBLICOS



GOBIERNO de GUATEMALA
DR. ALEJANDRO GIANMATTEI

MINISTERIO DE TRABAJO Y PREVISIÓN SOCIAL



GOBIERNO de GUATEMALA
DR. ALEJANDRO GIANMATTEI

MINISTERIO DE CULTURA Y DEPORTE



GOBIERNO de GUATEMALA
DR. ALEJANDRO GIANMATTEI

MINISTERIO DE AMBIENTE Y RECURSOS NATURALES



GOBIERNO de GUATEMALA
DR. ALEJANDRO GIANMATTEI

MINISTERIO DE SALUD PÚBLICA Y ASISTENCIA SOCIAL



GOBIERNO de GUATEMALA
DR. ALEJANDRO GIANMATTEI

MINISTERIO DE AGRICULTURA, GANADERÍA Y ALIMENTACIÓN



GOBIERNO de GUATEMALA
DR. ALEJANDRO GIANMATTEI

MINISTERIO DE COOPERACIÓN



GOBIERNO de GUATEMALA
DR. ALEJANDRO GIANMATTEI

MINISTERIO DE EDUCACIÓN



GOBIERNO de GUATEMALA
DR. ALEJANDRO GIANMATTEI

SECRETARÍA DE SEGURIDAD ALIMENTARIA Y NUTRICIONAL DE LA PRESIDENCIA DE LA REPÚBLICA



GOBIERNO de GUATEMALA
DR. ALEJANDRO GIANMATTEI

SECRETARÍA PRESIDENCIAL DE LA VEJEZ



GOBIERNO de GUATEMALA
DR. ALEJANDRO GIANMATTEI

COMISIÓN PRESIDENCIAL DE ASUNTOS MUNICIPALES



Instituto Guatemalteco de Turismo



Estimados Alcaldes y Alcaldesas:

Me dirijo a ustedes con un mensaje de profundo compromiso y gratitud en este importante momento de transición de gobierno. Como Presidente de la República de Guatemala, identificado plenamente con el municipalismo y la necesidad de fortalecer el poder local, es mi deber informarles sobre los alcances y resultados a nivel local y nacional, y cómo orientar de mejor manera los retos del desarrollo en las 340 municipalidades del país.

En este sentido, deseo resaltar el análisis exhaustivo realizado por la Secretaría de Coordinación Ejecutiva de la Presidencia, los Ministerios y demás instituciones que reportan los logros alcanzados a nivel sectorial y del Sistema de Consejos de Desarrollo, así como las brechas que se deben superar. Los datos recopilados en este análisis, proporcionan una base sólida para la toma inteligente y oportuna de decisiones en cada municipalidad, por lo que se ilustran las prioridades de su municipio, así como las transferencias financieras que el Organismo Ejecutivo traslada de manera efectiva y oportuna a todas las municipalidades del país, lo que ha permitido ir cerrando brechas y asegurar un futuro más próspero.

El Sistema de Consejos de Desarrollo ha sido una herramienta fundamental para fomentar la participación ciudadana y garantizar que las necesidades de nuestras comunidades sean atendidas de manera adecuada. Gracias al esfuerzo conjunto entre el Gobierno central y las

municipalidades, se han logrado avances notables en el desarrollo local y en la mejora de la calidad de vida de nuestros ciudadanos, fortaleciendo así el municipalismo.

Es importante reconocer que aún existen retos por alcanzar. Estos retos y brechas demandan como país, redoblar esfuerzos y a trabajar de la mano para superar las adversidades. Con la información proporcionada por el Gobierno central en este documento, estamos en una posición sólida para tomar decisiones informadas que nos permitan avanzar hacia una Guatemala con más desarrollo. Hacer gobierno implica recordar que el verdadero poder radica en la unidad, complementariedad y colaboración, por lo que trabajar en conjunto para beneficio de las comunidades, asegura construir una Guatemala más fuerte, más unida y más próspera.

**"Que Dios bendiga Guatemala".
Con gratitud y compromiso,**

**Dr. Alejandro Giammattei
Presidente de la República**

LIBERTAD
15 DE
SEPTIEMBRE
DE 1821

Eficiencia en aportes a Consejos de Desarrollo, Departamental, Guatemala 2020 - 2023

No.	Municipio	Porcentaje de ejecución 2020	Porcentaje de ejecución 2021	Porcentaje de ejecución 2022	Porcentaje de ejecución 2023	Porcentaje de ejecución 2020 - 2023
1	San Juan Sacatepéquez	86%	86%	100%	71%	85%
2	San Miguel Petapa	66%	100%	100%	75%	84%
3	Palencia	84%	89%	100%	63%	82%
4	San Pedro Sacatepéquez	50%	100%	97%	54%	75%
5	San José del Golfo	69%	94%	100%	48%	75%
6	San Pedro Ayampuc	71%	100%	100%	36%	73%
7	Amatitlán	44%	100%	100%	43%	68%
8	Fraijanes	75%	88%	74%	45%	68%
9	Chinautla	49%	100%	100%	29%	68%
10	Chuarancho	62%	88%	93%	21%	64%
11	Santa Catarina Pinula	85%	37%	85%	45%	63%
12	San Raymundo	53%	92%	68%	40%	62%
13	Villa Nueva	18%	75%	95%	65%	59%
14	Villa Canales	47%	65%	86%	19%	53%
15	San José Pinula	37%	100%	53%	22%	52%
16	Guatemala	50%	49%	74%	27%	49%
17	Mixco	10%	33%	15%	24%	21%

*Información al mes de agosto 2023,

Asignación IVA-PAZ CODEDE

Palencia, Guatemala

Al mes de agosto de 2023

Ejercicio Fiscal	Monto Aprobado	Saldo de Arrastre (Ejercicio fiscal anterior)	Monto Real	Monto Desembolsado	Saldo de Arrastre (Ejercicio fiscal actual)	Porcentaje de Ejecución
2020	Q18,878,876.00	-Q16,102,089.59	Q2,776,786.41	Q15,784,654.03	Q3,094,221.97	84%
2021	Q18,878,876.00	-Q3,094,221.97	Q15,784,654.03	Q16,763,551.60	Q2,115,324.40	89%
2022	Q25,789,635.00	-Q2,115,324.40	Q23,674,310.60	Q25,789,635.00	Q0.00	100%
2023	Q31,871,719.00	Q0.00	Q31,871,719.00	Q20,099,922.83	Q11,771,796.17	63%
Total	Q95,419,106.00	-Q21,311,635.96	Q74,107,470.04	Q78,437,763.46	Q16,981,342.54	82%

Porcentaje de ejecución (2020 - 2022)

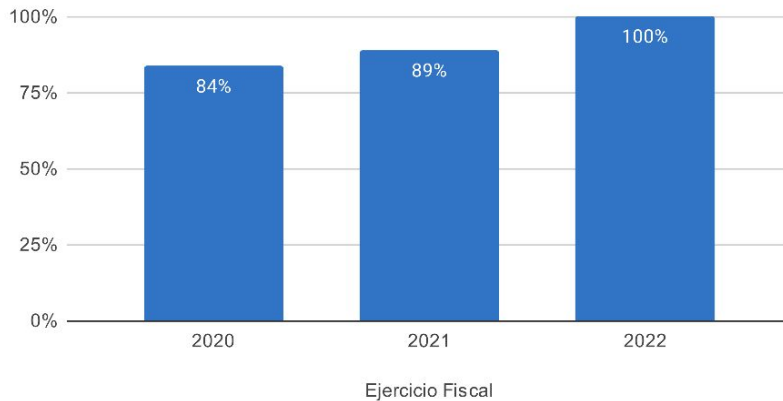

Proyectos | Tipología (2020-2023)

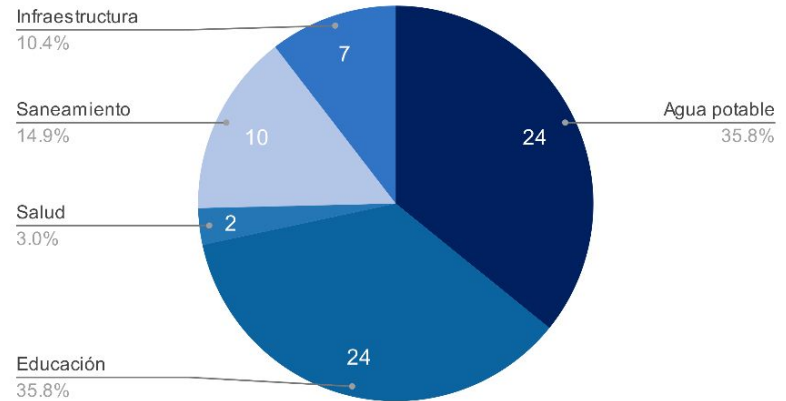

Asignaciones y Transferencias al Municipio

Ejercicio Fiscal	Asignación Constitucional	Asignación IVA-PAZ Municipalidades	Asignación Vehículos	Petróleo	Asignación IVA-PAZ CODEDE	Total
2020	Q 11,585,126.49	Q 14,400,236.32	Q 1,617,792.53	Q 442,249.81	Q18,878,876.00	Q 50,324,281.15
2021	Q 12,125,215.02	Q 15,071,562.82	Q 1,693,212.61	Q 464,165.03	Q18,878,876.00	Q 49,030,631.48
2022	Q 14,388,900.51	Q 16,998,208.61	Q 1,648,003.75	Q 544,812.13	Q25,789,635.00	Q 60,597,102.00
2023	Q 16,948,702.19	Q 19,999,818.65	Q 1,769,290.25	Q 587,770.74	Q31,871,719.00	Q 71,177,300.83
Total	Q 55,047,944.21	Q 66,469,826.40	Q 6,728,299.14	Q 2,038,997.71	Q95,419,106.00	Q 231,129,315.46

Total asignado al municipio: **Q 231,129,315.46**

Necesidades Municipales Palencia, Guatemala

Área prioritaria	Brecha %	Necesidades				
Educación						
PAIN (Programa de atención integral al niño y niña)	100%	En este nivel existe	11343	niños que necesitan atención educativa.		
Preprimaria	50%	Se recomienda contemplar	127	aulas y docentes para cubrir a	3803	niños.
Primaria	0%	No existe brecha en este nivel.				
Básico	37%	Se recomienda contemplar	55	aulas y docentes para cubrir a	1636	niños.
Diversificado	81%	Se recomienda contemplar	127	aulas y docentes para cubrir a	3803	niños.

2

Salud y agua potable						
Porcentaje desnutrición aguda	0.4%	Se registró	24	casos de niños menores de 5 años con desnutrición aguda en el municipio.		
Porcentaje desnutrición crónica	5%	Se registró	497	casos de niños menores de 5 años con desnutrición crónica en el municipio.		
Establecimientos de salud	0%	Considerando que el CAP tiene capacidad para atender hasta a 40,000 personas y el puesto de salud a 5,000 personas, se determina que no existe brecha en establecimientos de salud, la población tiene acceso a establecimientos de salud.				
Enfermedades causadas por alimentos y agua	2%	Se registró	1679	casos de enfermedades transmitidas por alimentos o agua contaminada.		
Red domiciliar de agua potable	10%	Se necesita cubrir el acceso a red domiciliar de agua potable de	1677	viviendas.		

3

Saneamiento						
Manejo de desechos	55%	9604 viviendas requieren de un sistema adecuado de manejo de desechos sólidos o tren de aseo.				
Acceso a servicio sanitario	32%	5495 viviendas requieren de acceso a un servicio sanitario adecuado.				
Acceso a sistema de drenajes	60%	10445 viviendas requieren acceso a sistema de drenajes.				

4

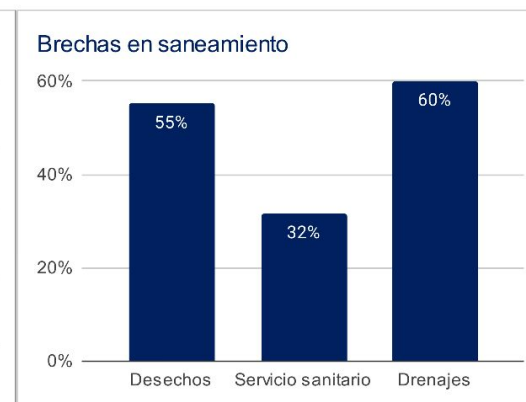
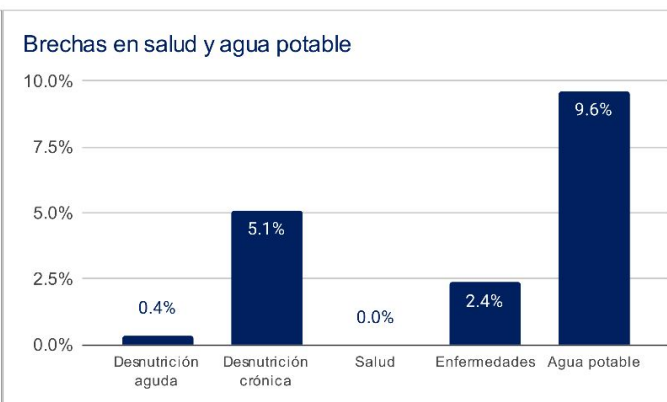
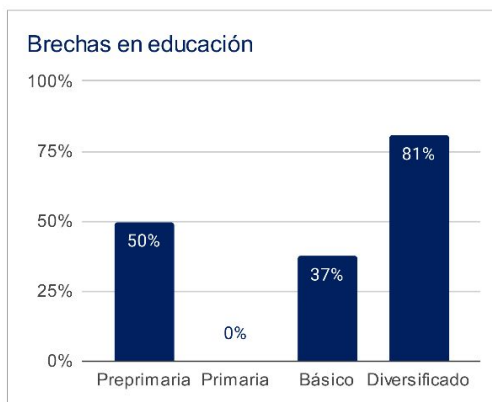

1 Asignaciones y Transferencias a Municipalidades, Dirección Financiera, MINFIN (2023)

3 Morbilidad por desnutrición crónica y aguda en menores de 5 años, SIGSA - MSPAS (2022), Morbilidad por enfermedades relacionadas a enfermedades transmitidas por alimentos y/o agua (ETAS's), SIGSA - MSPAS (2022), Establecimientos de salud a nivel nacional, MSPAS (2023).

2 Datos poblacionales del Censo 2018, INE (2018), Cobertura educativa, MINEDUC (2023).

4 Datos poblacionales y de vivienda, Censo 2018, INE (2018).

Departamento: Guatemala

(1) ▾

Municipio: Palencia

(1) ▾

Año ▾	Aporte Consejos	Constitucional	IVA-Paz Municipalidades	Vehículos	Petróleo	Total
2024	35.049.865,00	16.948.702,19	19.999.818,65	1.769.290,25	587.770,74	74.355.446,83
2025	38.944.240,50	19.064.520,85	22.132.155,16	1.813.239,80	649.747,96	82.603.904,27
2026	43.327.722,60	20.619.584,71	23.744.897,21	1.851.147,11	691.212,72	90.234.564,34
2027	47.711.204,70	22.174.648,57	25.357.639,26	1.889.054,42	732.677,48	97.865.224,41
Total	165.033.032,80	78.807.456,32	91.234.510,28	7.322.731,58	2.661.408,90	345.059.139,85

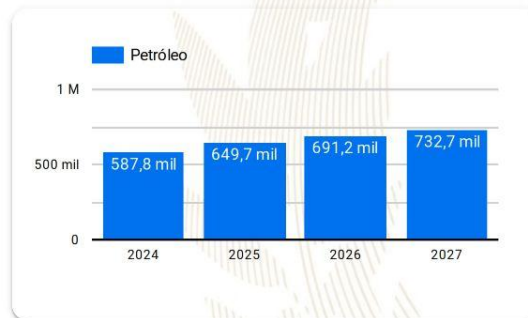
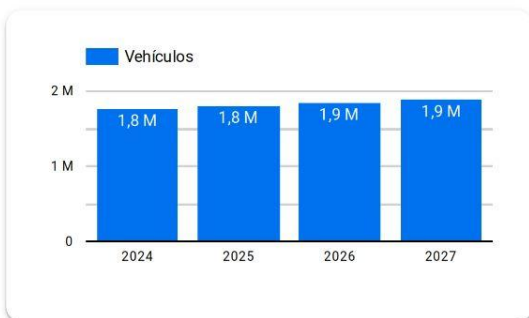
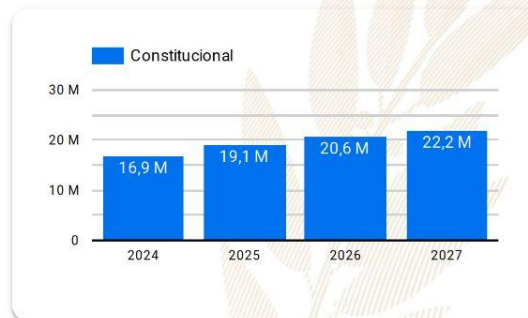
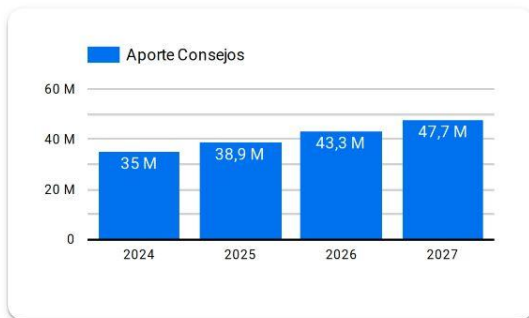

Año 2024: Presupuesto sujeto a aprobación por el Congreso de la República de Guatemala.

Años 2025-2027: Proyección elaborada en base a presupuestos aprobados para los años 2020 a 2024.

Resumen de **giras** **presidenciales**

Giras Presidenciales es un modelo de seguimiento programático presidencial y de administración pública introducido en Guatemala en 2021, con el propósito de establecer mayor cercanía entre el gobierno central y los poderes locales. Estas giras permitieron la coordinación interinstitucional entre la Secretaría Privada de la Presidencia, la Secretaría de Coordinación Ejecutiva de la Presidencia y el gabinete de gobierno, con el liderazgo del Presidente de la República. La aceptación por parte de los alcaldes fue notable, con altos porcentajes de asistencia a las giras.

El enfoque municipalista del modelo promovió el acercamiento entre los poderes locales y el gobierno central, mediante mesas de discusión que abordaron temas de importancia municipal y agilizaron los procesos para satisfacer demandas y necesidades locales. Se presentaron propuestas prácticas para encontrar soluciones a través del seguimiento programático.

MODALIDADES

Las giras presidenciales se adaptaron a distintas modalidades, presenciales en cabeceras departamentales y en el Palacio Nacional, incluyendo reuniones virtuales durante la pandemia de COVID-19, demostrando la capacidad de adaptación y la importancia de utilizar recursos tecnológicos para garantizar la continuidad de la gestión pública.

SEGUIMIENTO

La documentación y el seguimiento de acciones derivadas de los proyectos y programas de desarrollo fueron sistematizados, esto fue logrado a través de la Secretaría de Coordinación Ejecutiva de la Presidencia y la Secretaría Privada de la Presidencia, con equipos dedicados a mantener actualizada la Matriz de Seguimiento a Compromisos Presidenciales y Solicitudes Municipales en las Mesas de Trabajo.

RESULTADO

Las giras presidenciales contribuyeron a mejorar la administración pública, fortaleciendo la confianza y la participación ciudadana en la gestión gubernamental. Además, agilizaron los procesos y redujeron los tiempos de respuesta, impulsando el desarrollo del país.

Departamento: Guatemala (1) ▾

Municipio: Palencia (1) ▾

Los Compromisos Presidenciales y Solicitudes de Alcaldes, se adquirieron por el Señor Presidente, durante las Giras Presidenciales realizadas durante el periodo de Gobierno 2020-2023.

La Secretaría de Coordinación Ejecutiva de la Presidencia en coordinación con La Secretaría Privada de la Presidencia, realizaron el seguimiento programático de los Compromisos Presidenciales y Solicitudes de Alcaldes, en base a la actualización del avance indicado por los delegados de los diferentes Ministerios y Secretarías responsables.

Instituciones	Compromisos ▾	Solicitudes
1. MSPAS	1	1
2. MIDES	1	4
3. MAGA	0	4
4. MINEDUC	0	3
5. MINGOB	0	1
6. SCEP	0	1
7. MINTRAB	0	2
8. MARN	0	1
9. INGUAT	0	1
10. CIV	0	3
Total	2	21

Compromisos Presidenciales

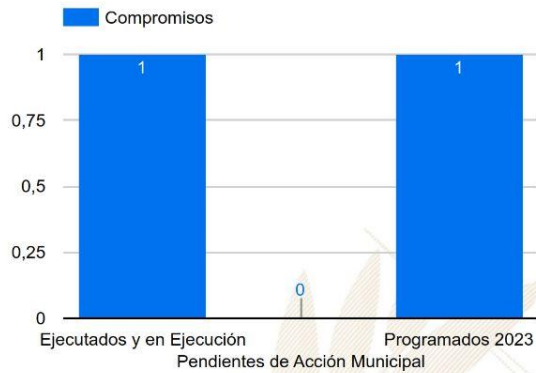

Compromisos
2

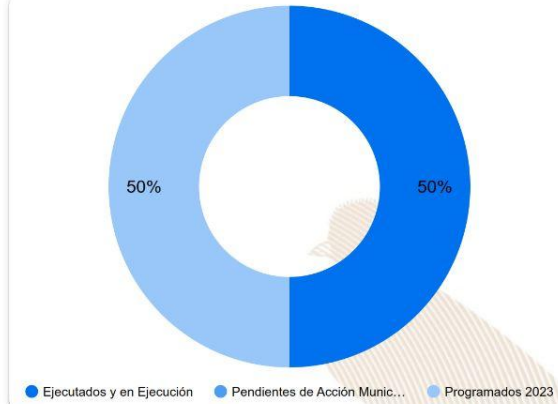

Solicitudes de Alcaldes



Solicitudes
21

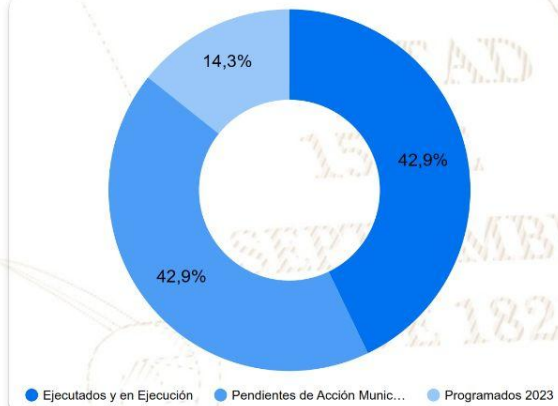

SIPROCODE

La SCEP, con el objetivo de modernizar y hacer más eficientes, eficaces y transparentes los procesos de planificación y ejecución de los proyectos financiados con recursos de inversión destinados al Sistema de Consejos de Desarrollo, presentó ante el Consejo Nacional de Desarrollo Urbano y Rural -CONADUR- el Sistema Electrónico para la Administración de Procesos de Proyectos de Consejos de Desarrollo para su aprobación.

OBJETIVO

Acercar a los entes rectores y a las unidades ejecutoras, con el fin de agilizar los procesos de solicitud y emisión de avales, dictámenes técnicos u otros documentos, para la aprobación de los proyectos en las etapas de planificación y ejecución. Asimismo, sustituir las interacciones físicas por virtuales y a la vez establecer un historial de tiempo por gestión realizada entre las unidades ejecutoras y los entes rectores, también notificar en tiempo real sobre las nuevas solicitudes.

BENEFICIOS INSTITUCIONALES

- Coordinación interinstitucional permanente.
- Disminución de la burocracia.
- Reducción de la vulnerabilidad en los procedimientos.
- Agilización de procesos.
- Reducción de tiempo en emisión de avales, dictámenes técnicos y otros documentos a 20 días hábiles.
- Disminución de costos en trámites.
- Fortalece la transparencia en los procesos.
- Monitoreo y seguimiento a través de la plataforma;
- Trámites no presenciales.
- Vista pública de información general y acceso a la misma.
- Permitir el seguimiento a los procesos y gestiones de trámites en cada una de sus etapas por parte de las instituciones involucradas.

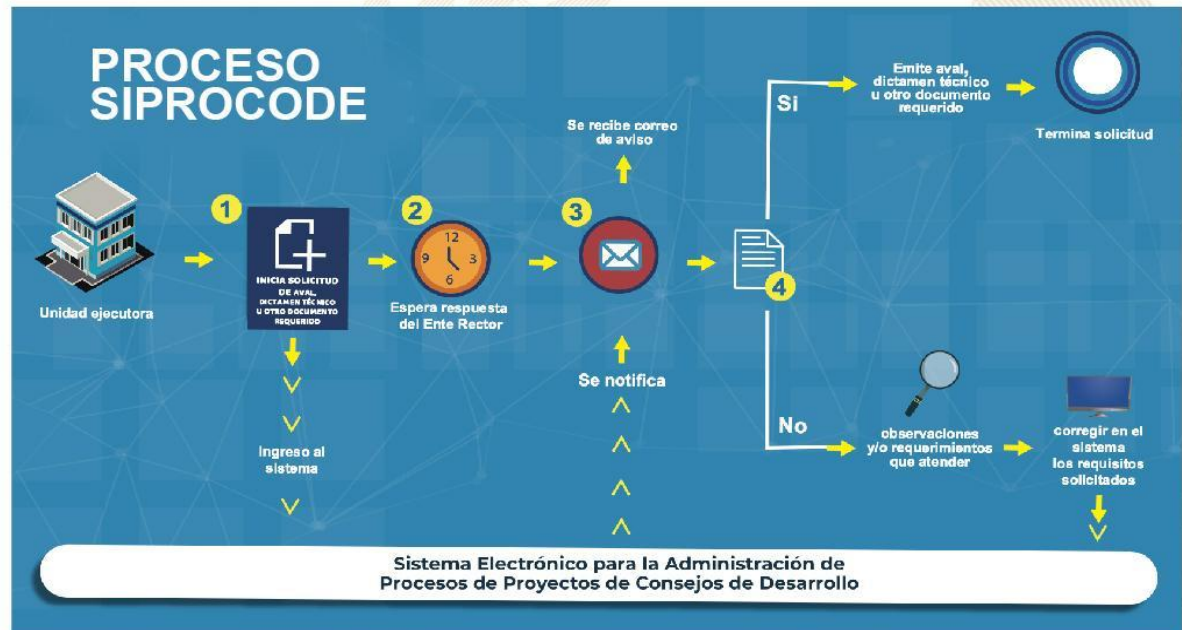

SIPROCODE

Avales, Dictámenes Técnicos u Otros Documentos periodo 2021 - 2023

Avales, Dictámenes Técnicos u Otros Documentos

Municipio	SIPROCODE			CONAP			CONRED			MAGA			MICIVI			MICUDE			MINEDUC			MEM			MINGOB			MSPAS			TA	TR	TS												
	2021	2022	2023	2021	2022	2023	2021	2022	2023	2021	2022	2023	2021	2022	2023	2021	2022	2023	2021	2022	2023	2021	2022	2023	2021	2022	2023	2021	2022	2023															
	A	R	A	R	A	R	A	R	A	R	A	R	A	R	A	R	A	R	A	R	A	R	A	R	A	R	A	R	A	R															
PALENCIA, GUATEMALA	SI	SI	SI	-	-	-	-	-	2	-	1	-	2	-	-	-	-	-	-	-	-	-	-	-	-	-	-	-	-	-	5	-	7	-	3	-	27	0	27						
SAN RAYMUNDO, GUATEMALA	SI	SI	SI	-	-	-	-	-	-	4	-	-	-	-	-	-	-	-	-	-	-	-	-	-	-	-	-	-	-	-	-	-	-	1	-	7	-	4	-	18	0	18			
SAN PEDRO SACATEPEQUEZ, GUATEMALA	SI	SI	SI	-	-	3	1	2	-	-	-	1	-	-	-	-	-	-	-	-	-	-	-	-	-	-	-	-	-	-	-	-	-	-	3	-	6	-	-	15	1	16			
FRAIJANES, GUATEMALA	SI	SI	SI	-	-	-	-	-	-	1	1	1	-	-	-	-	-	-	-	-	-	-	-	-	-	-	-	-	-	-	-	-	-	-	1	-	4	-	2	-	11	1	12		
CHUARRANCHO, GUATEMALA	NO	SI	SI	-	-	-	-	-	-	-	-	-	-	-	-	-	6	-	-	-	-	-	-	-	-	-	-	-	-	-	-	-	-	-	-	-	14	-	16	-	37	0	37		
SAN JUAN SACATEPEQUEZ, GUATEMALA	SI	SI	NO	-	-	-	-	-	-	2	-	-	-	-	-	-	-	-	-	-	-	-	-	-	-	-	-	-	-	-	-	-	-	-	-	8	-	-	-	12	0	12			
SAN JOSE DEL GOLFO, GUATEMALA	NO	SI	SI	-	-	-	-	-	-	-	1	-	-	-	-	-	-	-	-	-	-	-	-	-	-	-	-	-	-	-	-	-	-	-	-	-	6	-	1	-	10	0	10		
PETAPA, GUATEMALA	SI	SI	NO	-	-	-	-	-	-	-	-	-	-	-	-	-	1	-	-	-	-	-	-	-	-	-	-	-	-	-	-	-	-	-	-	-	4	-	1	-	7	0	7		
GUATEMALA, GUATEMALA	SI	SI	NO	-	-	-	-	-	-	-	-	-	-	-	-	-	-	-	-	-	-	-	-	-	-	-	-	-	-	-	-	-	-	-	-	-	-	16	1	2	-	18	1	19	
SAN PEDRO AYAMPUC, GUATEMALA	NO	SI	SI	-	-	-	-	-	-	1	-	2	1	-	-	-	-	-	-	-	-	-	-	-	-	-	-	-	-	-	-	-	-	-	-	-	-	1	-	2	-	16	1	17	
VILLA NUEVA, GUATEMALA	SI	SI	NO	-	-	-	-	-	-	1	-	4	1	-	-	-	-	-	-	-	-	-	-	-	-	-	-	-	-	-	-	-	-	-	-	-	-	-	1	-	4	-	10	1	11
CHINAUTLA, GUATEMALA	SI	SI	NO	-	-	-	-	-	-	3	1	-	-	-	-	-	-	-	-	-	-	-	-	-	-	-	-	-	-	-	-	-	-	-	-	-	-	-	3	-	-	-	8	1	9
AMATITLAN, GUATEMALA	SI	SI	NO	-	-	-	-	-	-	1	-	9	2	-	-	-	-	-	-	-	-	-	-	-	-	-	-	-	-	-	-	-	-	-	-	-	-	-	8	-	3	-	21	2	23
MIXCO, GUATEMALA	NO	SI	NO	-	-	-	-	-	-	-	-	-	-	-	-	-	-	-	-	-	-	-	-	-	-	-	-	-	-	-	-	-	-	-	-	-	-	-	-	3	-	-	3	0	3
SAN JOSE PINULA, GUATEMALA	NO	SI	NO	-	-	-	-	-	-	1	-	-	-	-	-	-	-	-	-	-	-	-	-	-	-	-	-	-	-	-	-	-	-	-	-	-	-	-	1	-	-	2	0	2	
SANTA CATARINA PINULA, GUATEMALA	SI	NO	NO	-	-	-	-	-	-	-	-	-	-	-	-	-	-	-	-	-	-	-	-	-	-	-	-	-	-	-	-	-	-	-	-	-	-	-	-	1	-	-	1	0	1
VILLA CANALES, GUATEMALA	NO	SI	NO	-	-	-	-	-	-	-	-	-	-	-	-	-	-	-	-	-	-	-	-	-	-	-	-	-	-	-	-	-	-	-	-	-	-	-	-	1	-	-	1	0	1

*La información anterior es basada en solicitudes que finalizaron el ciclo, no se muestra en las estadísticas de procesos pendientes.

- SIPROCODE inicio en junio del 2021, por lo que algunas municipalidades solicitaron sus avales por la vía tradicional.
- A: Solicitudes Aprobadas.
- R: Solicitudes Rechazadas.
- TA: Total Solicitudes Aprobadas.
- TR: Total Solicitudes Rechazadas.
- TS: Total Solicitudes.

Para mayor información, escanea o haz click en el código QR:



La SCEP coordina con diferentes instituciones del Estado y sector privado, para acercar los servicios públicos de forma temporal en alianza con municipalidades y gobernaciones departamentales, estimulando de esa manera el proceso de desconcentración de las instituciones del Estado.

SCEP realizó acciones de coordinación y logística para el desarrollo de las Jornadas Móviles de Servicios Integrados desde el año 2020 hasta julio de 2023.

Servicios que se brindan durante las Jornadas Móviles de Servicios Integrados:

- Trámites de carencia de antecedentes policiales, renovación de licencia de conducir, pasaportes, actualización de datos y empadronamiento.
- Quioscos informativos del Sistema Nacional del Empleo, promoción del turismo y talleres de temas ambientales, entre otros.
- Información sobre las iniciativas Bono Social, entrega de becas y Comedores Sociales.
- Acceso a consultas de medicina general, psicología, nutrición, pediatría, hisopados, jornada de vacunación contra el COVID-19 y charlas sobre salud.
- Capacitaciones en temas tributarios y actualización de documentos, entre otros.



DEPARTAMENTO DE
TRÁNSITO DE LA PNC



GOBIERNO de
GUATEMALA
Dr. ALEJANDRO GIAMATTI

MINISTERIO DE
ECONOMÍA



GOBIERNO de
GUATEMALA
Dr. ALEJANDRO GIAMATTI

MINISTERIO DE
SALUD PÚBLICA
Y ASISTENCIA
SOCIAL



CONSEJO
NACIONAL DE
ATENCIÓN AL MIGRANTE
DE GUATEMALA

CONAMIGUA

Portal de

Gobiernos Locales

Estimado Usuario, Bienvenido

PORTAL DE GOBIERNOS LOCALES

Es un sitio web que ofrece al usuario, de forma fácil, dinámica e integrada, el acceso a una serie de recursos y de servicios relacionados a la información presupuestaria y financiera registrada por los gobiernos locales y sus empresas municipales en el SIAF.

Este portal cuenta con reportes dinámicos establecidos que ofrecen datos en tiempo real relacionados a:

- Presupuesto por Resultados
- Enfoque Temático
- Grupo Objeto de Gasto
- Finalidad, Función y División

También permite al usuario elaborar sus propios reportes de ingresos, gastos y contables de acuerdo a sus necesidades.

Para el análisis de las finanzas municipales y la oportuna toma de decisiones, pone a disposición los siguientes tableros de indicadores:

ICFM Índice Consolidado Financiero Municipal:

Es una herramienta de análisis que permite a los funcionarios municipales realizar mediciones de los datos que registran en el -SICOIN GL-, con los cuales se puede interpretar la situación económico-financiera de la municipalidad durante uno o varios ejercicios fiscales.

Objetivos de Desarrollo Sostenible:

Se presenta el impacto de la Gestión Municipal desde la perspectiva de los Objetivos de Desarrollo Sostenible.

Actualmente ofrece a los usuarios municipales la oportunidad de realizar el pago de sus servicios públicos a través de internet.

Cobros en Línea:

Permite al vecino realizar sus pagos a través de tarjeta de crédito y/o débito, de cualquier servicio (agua, IUSI y arbitrios) que presta la Municipalidad, desde la comodidad de su casa o desde cualquier lugar en donde se encuentre; al ingresar en el ícono le permitirá:

- Pagar documento de cobro (Todos los Servicios)
- Pagar boleto de ornato
- Pagar multas de tránsito



También cuenta con una sección de noticias, biblioteca virtual y enlaces importantes.

Para acceder al Portal de Gobiernos Locales,
escanea o haz click en el código QR:



ÍNDICE CONSOLIDADO FINANCIERO MUNICIPAL - ICFM -

12100105

GUATEMALA

MUNICIPALIDAD DE PALENCIA







Calificación General

Gestión Financiera

72

Moderada

	Puntuación máxima		Resultado municipio
 Solvencia General Autonomía Financiera Municipal Dependencia Financiera Municipal Ahorro Operacional Relación de Recursos y Gastos - Sin Endeudamiento	30	Evalúa la generación y captación de recursos propios municipales que permitan la sostenibilidad financiera en el mediano y largo plazo. Asimismo refleja la dependencia en relación a las transferencias de la Administración Central.	18
	15		7
	6		3
	5		5
	4		3
 Solvencia Financiera Liquidez Financiera Recursos por Endeudamiento Pasivo por Endeudamiento Pasivo con Acreedores	30	Mide el nivel de endeudamiento, la capacidad de pago de la municipalidad, a través de la solvencia de sus finanzas y el volúmen de endeudamiento.	28
	5		5
	5		5
	10		10
 Dinamismo Económico Inversión por Habitante Recursos Propios por Habitante Pasivo por Habitante	15	Evalúa la relación entre la inversión, la captación de recursos propios y el nivel de deuda en relación a la población de cada municipio, según el número de habitantes reflejados en la proyección proporcionada por el	10
	5		2
	5		4
 Evaluación Presupuestaria Ejecución Presupuestaria de Ingresos Ejecución Presupuestaria de Egresos Relación de Gastos e Ingresos Ejecuta Ejecución por Tipo de Gasto Transferencias Presupuestarias	25	Mide la eficiencia en cuanto a la ejecución de recursos percibidos y gastos pagados, durante un ejercicio fiscal en relación al presupuesto vigente.	16
	6		2
	5		2
	5		5
	6		5
	3	2	

Fuente: Reporte índice consolidado financiero municipal ICFM, 2023, Ministerio de Finanzas Públicas.



Para acceder al detalle anual sobre el ICFM escanea el siguiente código QR.

Ingresos

Código y Clase de Ingreso	Código y Recurso de Ingreso	Recurso Auxiliar	Presupuesto Vigente 2022	Presupuesto Vigente 2023
10000 INGRESOS TRIBUTARIOS	10141 SOBRE LA TENENCIA DE PATRIMONIO	IUSI 2/1000	Q 569,000	Q 555,000
		IUSI 6/1000	Q 1,521,392	Q 1,515,800
		IUSI 9/1000	Q 7,023,322	Q 6,882,020
		Multas IUSI 2/1000	Q 40,000	Q 45,000
		Multas IUSI 6/1000	Q 93,091	Q 95,000
		Multas IUSI 9/1000	Q 200,000	Q 200,000
	Total 10141 SOBRE LA TENENCIA DE PATRIMONIO		Q 9,446,805	Q 9,292,820
	10224 REGALÍAS	Explotaciones mineras otros	Q 15,000	Q 10,000
	Total 10224 REGALÍAS		Q 15,000	Q 10,000
	10281 SOBRE ESTABLECIMIENTOS COMERCIAL	Abarroterías	Q 60,000	Q 60,000
		Acéiteras	Q 200	Q 500
		Almacenes de Mercadería en General	Q 19,700	Q 11,000
		Almacenes de Ropa y Tejido	Q 2,960	Q 1,500
		Bares y Restaurantes	Q 11,215	Q 10,500
		Boutiques	Q 500	Q 500
		Cantinas	Q 6,000	Q 5,000
		Carnicerías	Q 4,950	Q 1,800
		Comedores	Q 12,000	Q 12,000
		Depositos de Gas Propano	Q 500	Q 300
		Depositos de Granos	Q 3,500	Q 3,500
		Estudios Fotográficos	Q 1,000	Q 800
		Farmacias	Q 8,500	Q 8,000
		Ferreterías	Q 2,000	Q 1,200
		Floristerías	Q 200	Q 200
		Gasolineras	Q 7,000	Q 7,000
		Librerías	Q 4,015	Q 2,500
		Marranerías	Q 2,000	Q 1,500
		Misceláneas	Q 30,000	Q 25,000
		Otros Establecimientos Comerciales	Q 130,000	Q 125,000
		Tiendas	Q 135,000	Q 135,000
		Venta de Helados	Q 1,500	Q 800
		Ventas de leña	Q 200	Q 200
		Ventas de Materiales de Construcción	Q 1,500	Q 1,500
		Ventas de Pollo	Q 3,100	Q 1,600
		Ventas de Productos Veterinarios	Q 2,000	Q 1,700
	Total 10281 SOBRE ESTABLECIMIENTOS COMERCIALES		Q 449,540	Q 418,600
	10282 SOBRE ESTABLECIMIENTOS DE SERVICIOS	Barberías	Q 4,000	Q 1,000
		Clinicas Dentales	Q 4,020	Q 2,500
		Clinicas Medicas	Q 7,020	Q 6,000
		Empresas de Transporte Extraurbano	Q 110,550	Q 95,000
		Empresas de Transporte Urbano	Q 402,855	Q 200,000
		Oficinas Contables	Q 200	Q 200
		Oficinas de Profesionales Universitarios	Q 2,800	Q 1,800
		Otros Establecimientos de Servicios	Q 10,000	Q 5,000
		Salones de Belleza	Q 4,000	Q 2,000
		Talleres de Mecanica	Q 4,975	Q 3,000
		Taxis	Q 2,600	Q 1,000
		Turicentros y Piscinas	Q 2,000	Q 600
		Vulcanizadoras	Q 500	Q 300
	Total 10282 SOBRE ESTABLECIMIENTOS DE SERVICIOS		Q 555,520	Q 318,400

10283 SOBRE ESTABLECIMIENTOS INDUSTRIAL	Aserraderos	Q	1,500	Q	2,000	
	Beneficios de Arroz	Q	5,000	Q	2,500	
	Carpinterías	Q	2,500	Q	2,000	
	Fabricas de Block	Q	2,000	Q	1,000	
	Herrerías	Q	1,100	Q	800	
	Molinos de Nixtamal	Q	20,000	Q	18,000	
	Otras Fabricas y Establecimientos Industriales	Q	45,000	Q	30,000	
	Panaderías y Reposterías	Q	7,000	Q	7,000	
	Sastrerías	Q	1,000	Q	1,000	
	Talleres de Bicicletas	Q	600	Q	500	
	Talleres de Estructuras Metalicas	Q	3,500	Q	1,900	
	Zapaterías	Q	2,000	Q	1,200	
Total 10283 SOBRE ESTABLECIMIENTOS INDUSTRIALES		Q	91,200	Q	67,900	
10284 SOBRE DIVERSIONES Y ESPECTÁCULOS	Billares	Q	200	Q	200	
	Cablevision	Q	9,707	Q	8,000	
	Juegos Electronicos	Q	300	Q	200	
	Palenques	Q	200	Q	200	
Total 10284 SOBRE DIVERSIONES Y ESPECTÁCULOS		Q	10,407	Q	8,600	
10287 SOBRE PRODUCTOS PRIMARIOS PECUARI	Extrac cion de Ganado Mayor	Q	100	Q	100	
	Extrac cion de Ganado Menor	Q	100	Q	100	
	Extrac cion de Pescado	Q	100	Q	100	
Total 10287 SOBRE PRODUCTOS PRIMARIOS PECUARIOS		Q	300	Q	300	
10289 OTROS ARBITRIOS MUNICIPALES	Multa del Boleto de Ornato	Q	55,000	Q	25,000	
	Valor Boleto de Ornato	Q	255,000	Q	215,000	
Total 10289 OTROS ARBITRIOS MUNICIPALES		Q	310,000	Q	240,000	
Total 10000 INGRESOS TRIBUTARIOS		Q	10,878,772	Q	10,356,620	
11000 INGRESOS NO TRIBUTARIOS	11290 TASAS Y LICENCIAS VARIAS	Licencias de Construcción	Q	3,414,589	Q	2,503,850
		Tasa municipal por alumbrado público	Q	7,070,625	Q	4,895,531
Total 11290 TASAS Y LICENCIAS VARIAS			Q	10,485,214	Q	7,399,381
11410 DE EDIFICIOS Y VIVIENDAS	Arrendamiento de Edificios	Q	1,000	Q	1,000	
	Arrendamiento de locales	Q	159,620	Q	60,000	
	Arrendamiento de Nichos	Q	12,000	Q	12,000	
	Arrendamiento de Salon Municipal	Q	5,000	Q	35,000	
	NA	Q	-	Q	-	
Total 11410 DE EDIFICIOS Y VIVIENDAS			Q	177,620	Q	108,000
11610 ORIGINADAS POR INGRESOS NO TRIBUT	Multas Administrativas	Q	5,000	Q	1,000	
	Multas de Agua Potable	Q	1,500	Q	1,500	
	Multas de transito	Q	27,354	Q	30,000	
	NA	Q	-	Q	-	
Total 11610 ORIGINADAS POR INGRESOS NO TRIBUTARIOS			Q	33,854	Q	32,500
11990 OTROS INGRESOS NO TRIBUTARIOS	Otros ingresos	Q	942,424	Q	150,000	
Total 11990 OTROS INGRESOS NO TRIBUTARIOS		Q	942,424	Q	150,000	
Total 11000 INGRESOS NO TRIBUTARIOS		Q	11,639,111	Q	7,689,881	
13000 VTA. DE BIENES Y SERV. DE LA ADM. PÚBLIC	13260 SERVICIOS ADMINISTRATIVOS MUNICIPAI	Casetas en Terrenos Municipales	Q	2,500	Q	1,500
		Certificaciones Varias	Q	115,605	Q	75,000
		Concesion de Drenajes	Q	35,000	Q	20,000
		Concesion de Servicios de Agua (Pajas de Agua)	Q	457,305	Q	400,000

	Deslinde de Terrenos	Q	500	Q	200	
	Fierros Para Marcar Ganado	Q	300	Q	300	
	Guias de Conducion	Q	200	Q	200	
	Instalacion de Agua Potable	Q	3,000	Q	1,500	
	Licencias	Q	500	Q	100	
	NA	Q	-	Q	-	
	Otros Ingresos Por Servicios Administrativos Municipales	Q	35,000	Q	10,000	
	PESAS Y MEDIDAS	Q	200	Q	100	
	Rec onexion de Agua Potable	Q	2,000	Q	1,200	
	Tala de Arboles	Q	5,000	Q	2,000	
	Titulos Propiedad Servicio de Agua	Q	500	Q	200	
	Traspaso Derecho por Servicios	Q	7,000	Q	5,200	
	Total 13260 SERVICIOS ADMINISTRATIVOS MUNICIPALES	Q	664,610	Q	517,500	
Total 13000 VTA. DE BIENES Y SERV. DE LA ADM. PÚBLICA		Q	664,610	Q	517,500	
14000 INGRESOS DE OPERACION	14110 VENTA DE INSUMOS AGRÍCOLAS	Venta de Arboles Para Siembra	Q	80,000	Q	85,000
	Total 14110 VENTA DE INSUMOS AGRÍCOLAS		Q	80,000	Q	85,000
	14190 VENTA DE OTROS BIENES	NA	Q	-	Q	-
		Venta de Accesorios	Q	1,500	Q	1,000
		Venta de Agua Potable para Tanque	Q	500	Q	300
		Venta de Contadores de Agua	Q	200	Q	200
	Total 14190 VENTA DE OTROS BIENES		Q	2,200	Q	1,500
	14240 SERVICIOS PÚBLICOS MUNICIPALES	Canon de Agua	Q	1,314,350	Q	1,200,000
		Cementerio	Q	63,750	Q	40,000
		Exceso de Agua	Q	35,000	Q	35,000
		Limpieza de Contadores de Agua	Q	500	Q	500
		NA	Q	-	Q	-
		Piso de Plaza	Q	180,000	Q	150,000
		Rastros	Q	20,000	Q	15,000
	Total 14240 SERVICIOS PÚBLICOS MUNICIPALES		Q	1,613,600	Q	1,440,500
Total 14000 INGRESOS DE OPERACION			Q	1,695,800	Q	1,527,000
15000 RENTAS DE LA PROPIEDAD	15131 POR DEPÓSITOS INTERNOS	Intereses generados por Cuentas Monetarias	Q	150,000	Q	150,000
	Total 15131 POR DEPÓSITOS INTERNOS		Q	150,000	Q	150,000
Total 15000 RENTAS DE LA PROPIEDAD			Q	150,000	Q	150,000
16000 TRANSFERENCIAS CORRIENTES	16210 DE LA ADMINISTRACIÓN CENTRAL	Impuesto al Valor Agregado (IVA-PAZ) para Funcionamiento	Q	4,283,735	Q	3,924,800
		IMPUESTO CIRCULACION DE VEHICULOS PARA FUNCIONAMIENTO	Q	41,200	Q	38,550
		Situado Constitucional para Funcionamiento	Q	1,447,207	Q	1,503,800
	Total 16210 DE LA ADMINISTRACIÓN CENTRAL		Q	5,772,143	Q	5,467,150
	16220 DE ENTIDADES DESCENTRALIZADAS Y AL	Porcentaje Forestal INAB de Madera	Q	38,798	Q	28,000
	Total 16220 DE ENTIDADES DESCENTRALIZADAS Y AUTÓNOMAS NO FINANCIERAS		Q	38,798	Q	28,000
Total 16000 TRANSFERENCIAS CORRIENTES			Q	5,810,941	Q	5,495,150
17000 TRANSFERENCIAS DE CAPITAL	17210 DE LA ADMINISTRACIÓN CENTRAL	Impuesto al Valor Agregado(IVA-PAZ) Inversión	Q	12,830,761	Q	11,774,400
		Impuesto de Circulacion de Vehiculos para Inversion	Q	1,606,804	Q	1,503,450
		Impuesto Petroleo y sus Derivados para Inversion	Q	544,000	Q	544,000
		Situado Constitucional Para Inversion	Q	13,100,131	Q	13,534,200
	Total 17210 DE LA ADMINISTRACIÓN CENTRAL		Q	28,081,696	Q	27,356,050
	17220 DE ENTIDADES DESCENTRALIZADAS Y AL	CODE DE IVA PAZ	Q	77,468,921	Q	117,075,175
	Total 17220 DE ENTIDADES DESCENTRALIZADAS Y AUTÓNOMAS NO FINANCIERAS		Q	77,468,921	Q	117,075,175
Total 17000 TRANSFERENCIAS DE CAPITAL			Q	105,550,617	Q	144,431,225

23000 DISMINUCIÓN DE OTROS ACTIVOS FINANCIEROS		23110 DISMINUCIÓN DE CAJA Y BANCOS			
	Saldos de caja ingresos propios por explotaciones mineras	Q	319		
	SC-Distribucion de Petroleo y sus Derivados			Q	1,124
	SC-Fondo para el control y vigilancia forestal de INAB	Q	4,837		
	SC-Impuesto Circulacion de Vehiculos	Q	10,555	Q	1,591
	SC-Ingresos Ordinarios de Aporte Constitucional	Q	7,987	Q	1,480
	SC-Ingresos Propios Municipales	Q	61,093	Q	14,079
	SC-Ingresos Tributarios IVA-PAZ	Q	7,430	Q	1,472
	SC-IUSI Funcionamiento (Por Admon. Mpal)			Q	26,625
	SC-IUSI Inversion (Por Admon. Mpal)	Q	87,394	Q	28,576
	Total 23110 DISMINUCIÓN DE CAJA Y BANCOS	Q	179,616	Q	74,948
Total 23000 DISMINUCIÓN DE OTROS ACTIVOS FINANCIEROS		Q	179,616	Q	74,948

Egresos

Municipalidad2	Tipo de Gasto	Presupuesto Vigente 2022	Presupuesto Vigente 2023
GUATEMALA - MUNICIPALIDAD DE PALENCIA		Q 136,569,466	Q 170,242,324
	DEUDA PÚBLICA	Q 2,056,691	Q 1,681,000
	GASTOS DE FUNCIONAMIENTO	Q 16,034,278	Q 13,173,871
	INVERSIÓN	Q 118,478,497	Q 155,387,453
Total general		Q 136,569,466	Q 170,242,324

Ventanilla Única Municipal de Empleo - VUME -

Es un espacio de alianza estratégica con las municipalidades que tiene como objetivo brindar servicios que incrementen el perfil de empleabilidad de la población a nivel local, de tal manera que incrementen sus posibilidades de inserción laboral.

A través de las ventanillas, también se brinda a la población oportunidades de formación y capacitación técnica y otros servicios de los que el MINTRAB dispone, para que la población pueda acceder a estos de una forma más ágil desde su municipio.

Beneficios de la VUME



Para mayor
información,
escanea o haz
click en el
código QR:



Palencia, Guatemala Proceso para la implementación de la VUME en el municipio

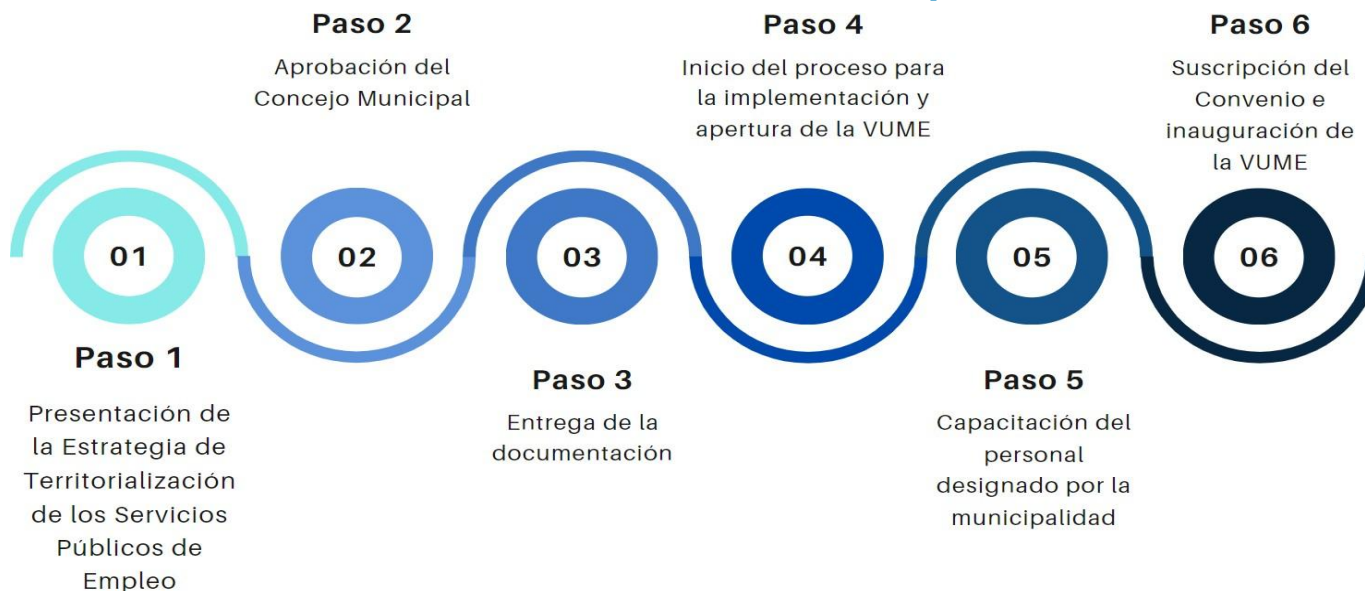

Suscripción del convenio de la VUME en el municipio:

- 20 diciembre de 2022

Resultados obtenidos 2023:



67 personas atendidas y orientadas



Estrategia Nacional de Municipios y Comunidades Saludables

Línea de tiempo

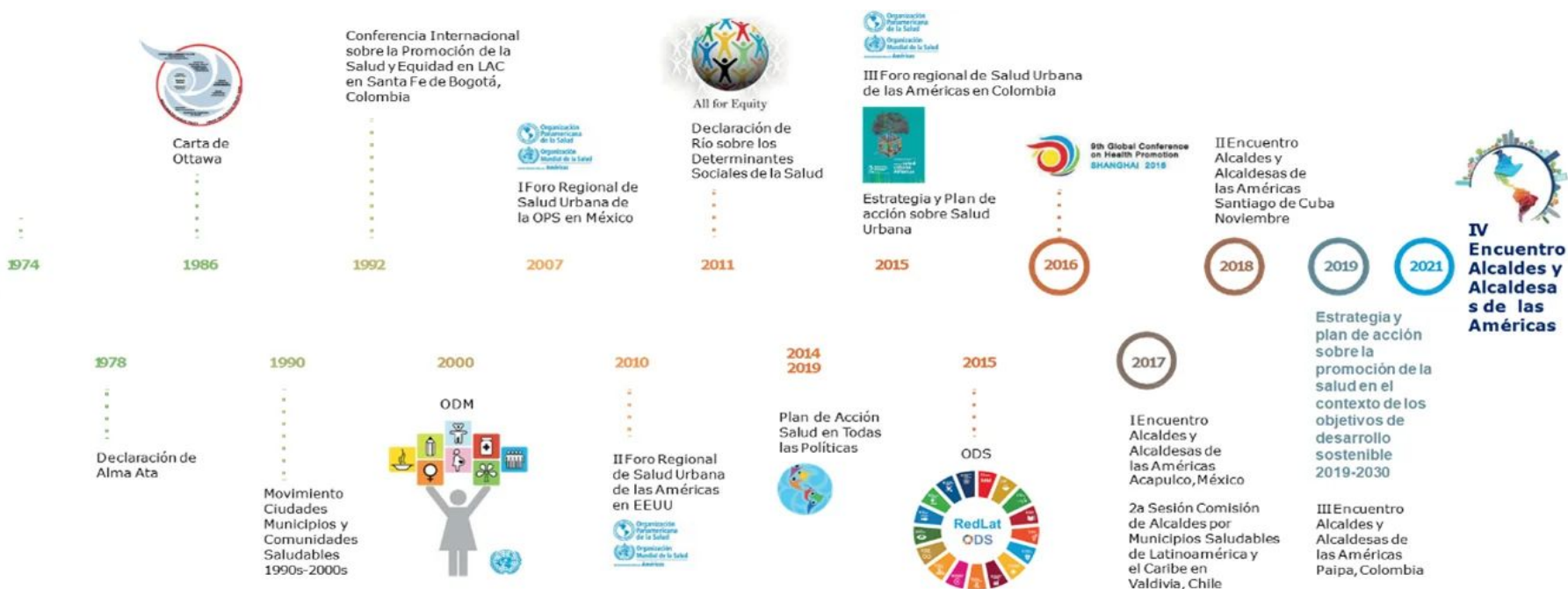

Fuente: Líneas Orientadoras para Municipios, Ciudades y Comunidades Saludables (MCCS) en la Región de las Américas (OPS/OMS, 2019).





Estrategia Nacional de Municipios y Comunidades Saludables

CONTENIDO

1. Municipio Saludable.
2. Intersectorialidad en Salud.
3. Mi municipio es sano. Entornos y estilos de vida Saludable.
4. Cero muertes maternas y Cero desnutrición en mi municipio.
5. Mi Municipio es verde.
6. Participación Social en Salud. Comunidades Saludables.
7. Gestión de Riesgo en Salud.

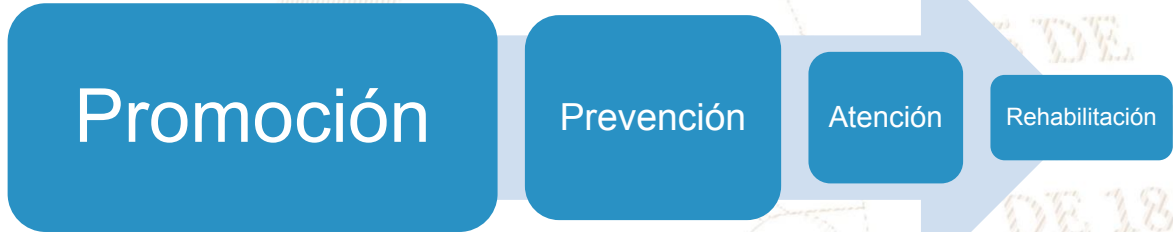

Situación Actual: Tratamiento de Aguas Residuales

OBLIGATORIEDAD MUNICIPAL



- Elaboración del Estudio Técnico de Aguas Residuales (ETAR) con el inventario de descargas del municipio, a más tardar el **30 de mayo de 2024**.
- Las municipalidades deberán cumplir con tener en operación, sistemas de tratamiento de las **2 descargas principales** a más tardar el **02 de mayo del 2025**.
- En el **02 de mayo 2027** deberán cumplir con tratar el 60% de sus descargas con los parámetros indicados en dicha etapa.
- En el **02 de mayo 2031** deberán cumplir con tratar el 100% de sus descargas con los parámetros indicados en dicha etapa.

Para la elaboración y actualización de los estudios técnicos se deberá de cumplir con el **Manual General del Reglamento de las Descargas y Reuso de Aguas Residuales y de la Disposición de Lodos. Acuerdo Ministerial Número 105-2008.**

Para el seguimiento y evaluación de aguas residuales y de aguas para reuso, los entes generadores deberán tomar a su costa, como mínimo, **dos muestras al año** y efectuar los análisis que correspondan de conformidad con los parámetros contenidos en el estudio técnico." **Artículo 49**

Departamento	Guatemala	Estudio Técnico de Aguas Residuales	Vigente	Descargas que el Inventario Reporta	13
Municipio	Palencia	Plantas de Tratamiento en Operación	11	Plantas de Tratamiento sin Operación	0

REGLAMENTO 164-2021

El Acuerdo Gubernativo 164-2021, **Reglamento para la Gestión Integral de Residuos y Desechos Sólidos Comunes** es un esfuerzo en conjunto del Organismo Ejecutivo, las Municipalidades y todos los habitantes de Guatemala para solucionar progresivamente una problemática que es conocida comúnmente como "Basura" a Nivel Nacional,



**ENTRÓ EN VIGENCIA
EL 11 DE AGOSTO DE 2021**

Escanea el Código QR o visita el sitio web www.marn.gob.gt/Reglamento-164-2021 para conocer a detalle los plazos y obligaciones que establece este Reglamento.

¿Quiénes son los entes que deben cumplir este Reglamento?

Estas son algunas de las consideraciones que debes tener en cuenta, si tú, como persona individual o jurídica, pública o privada, nacional o extranjera, desarrollas alguna de las siguientes actividades en cualquier parte del territorio del país:

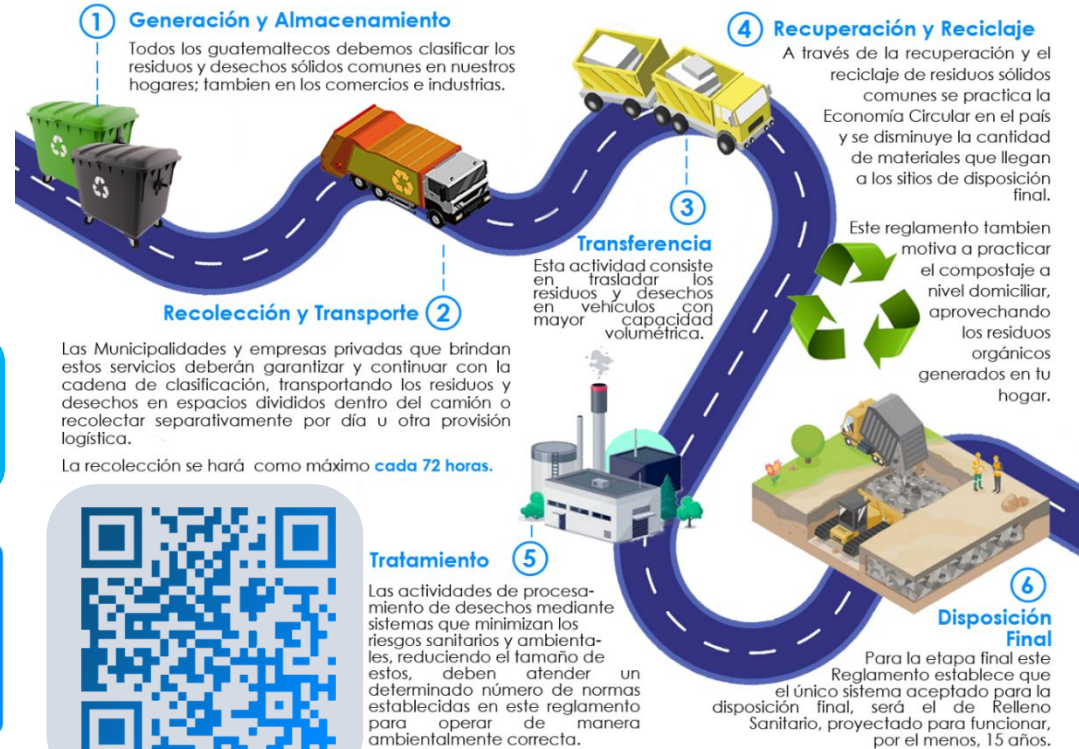

CLASIFICACIÓN DE LOS RESIDUOS Y DESECHOS SÓLIDOS COMUNES

El MARN invita a Clasificar los Residuos y Desechos Sólidos Comunes que generes en tu hogar, comercio, industria y cualquier espacio público del Municipio; según lo establecido en el Acuerdo Gubernativo 164-2021 para proteger el medio ambiente de tu entorno,



Escanea el Código QR para Descargar la Guía de Identificación Gráfica y conocer más sobre la Clasificación,



ORGÁNICO

¿Qué debo colocar en esta Clasificación?

Son productos de origen animal y vegetal, principalmente de los restos de alimentos, agricultura y jardinería. *Algunos ejemplos:*



INORGÁNICO

¿Qué debo colocar en esta Clasificación?

Son productos que no están compuestos de materia vegetal o animal y son de difícil descomposición por microorganismos. *Algunos ejemplos:*



Todos los demás residuos que se contaminen con aceites, líquidos y otros materiales que les haga perder el potencial de ser reciclados.



RECICLABLE

¿Qué debo colocar en esta Clasificación?

Algunos ejemplos:



Escanea el Código QR para conocer más sobre la Clasificación

Información Agroclimática



Para acceder al detalle de la información,
escanea el código QR,

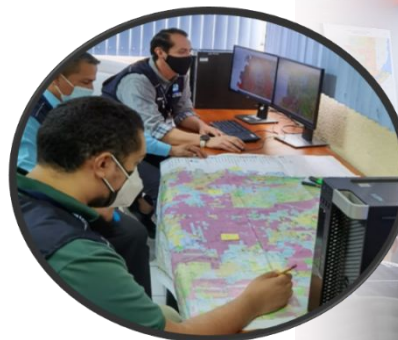

Generalidades

Documento elaborado por el equipo de trabajo conformado por los departamentos de: El Centro de Información Estratégica Agropecuaria, Laboratorio de Información Geográfica, Cobertura Vegetal y Uso de la Tierra, y Departamento de Suelos, de la Dirección de Información Geográfica, Estratégica y Gestión de Riesgos -DIGEGR- del Ministerio de Agricultura, Ganadería y Alimentación -MAGA-,

Características del municipio:

- Geográficas
- Biofísicas
- Productivas

Temáticas:

- Mapa de características geográficas y biofísicas
- Capacidad de uso de la tierra
- Taxonomía de suelos
- Descripción de las principales características
- Condiciones climáticas
- Cobertura vegetal
- Uso de la tierra año 2,020
- Fechas promedio de etapa fenológica ciclo de primera (cultivo de maíz/ frijol),

Se exponen las **potencialidades** y **limitaciones** del municipio en forma general,

INFORMACIÓN AGROCLIMÁTICA

Municipio de Palencia, Guatemala

Características geográficas y biofísicas

El municipio se localiza al oeste del departamento; con las colindantes siguientes:

- Al Norte: Con el municipio de San Antonio La Paz del departamento de El Progreso y San José del Golfo del departamento de Guatemala.
- Al Sur: Con el municipio de San José Pinula.
- Al Este: Con el municipio de Mataquesuintla del departamento de Jalapa.
- Al Oeste: Con el municipio de San Pedro Ayampuc y Guatemala.

Su extensión es de 214.67 Km², equivalentes al 9.70% del departamento.

Se localiza entre los 1,000 a 2,000 msnm y predominan altitudes entre 1,000 a 1,500 msnm en un 69.6% de la superficie del municipio.

El municipio se caracteriza con Alto Índice Vial, con carreteras pavimentadas y no pavimentadas.

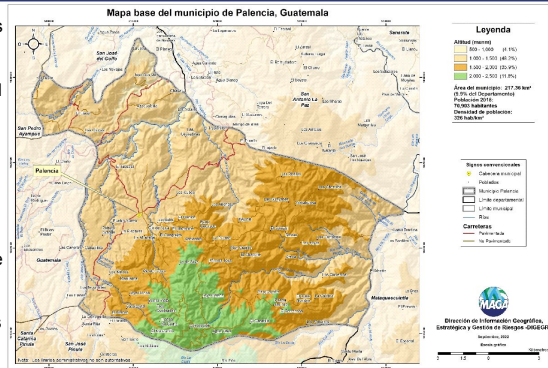

Capacidad de Uso de la Tierra

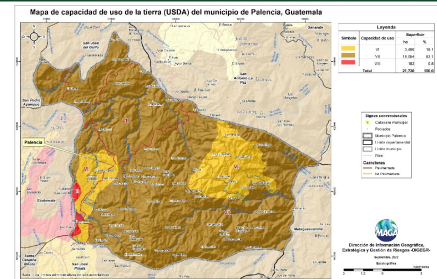

Según los datos del mapa, la aptitud agroforestal tiene una superficie del 16.1% y la aptitud forestal ocupa una superficie del 83.1% y Conservación de la biodiversidad y Fuentes de Agua con una superficie de 0.8%.

Serie de suelos

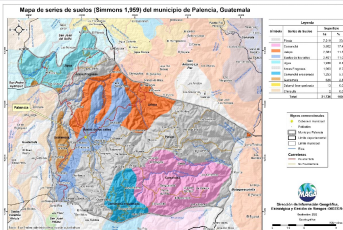

Respecto a las principales características de los suelos, estos provienen principalmente de ceniza volcánica; suelos delgados a profundos, con buen drenaje a excesivo, moderado a muy alto peligro a la erosión.

Condiciones Climáticas

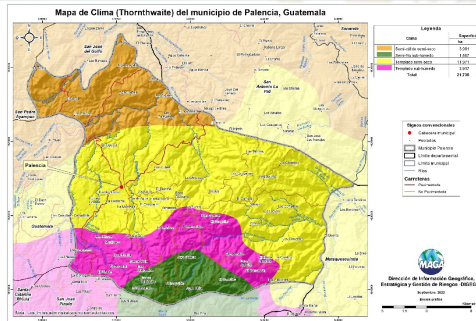

Respecto a condiciones climáticas predomina el clima Templado con el 73.1% (17.1 - 20.7 °C) de la superficie del municipio; el restante 26.9% se conforma por los climas semi-cálido (18.3%) y semi-frío (8.6%). Con respecto a la humedad, domina el régimen semi-seco (73.4%).

La precipitación promedio anual que prevalece se encuentra en el rango de 601 a 1,000 mm. Dada la distribución de la precipitación pluvial, en época seca (noviembre a abril) se requiere riego.

Con respecto al riesgo del territorio a amenazas naturales existe: Alta Amenaza por Sequías y Heladas.

Cobertura Vegetal y Uso de la Tierra

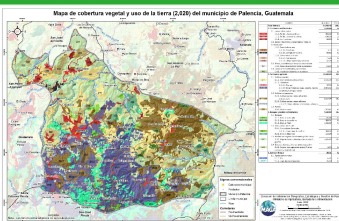

Territorios artificializados 4.76%: tejido urbano continuo y discontinuo, lotificaciones, zonas industriales, comercios y séricos, zonas de extracción minera e instalaciones deportivas y recreativas. Territorios agrícolas que ocupan el 59.07%, conformado por: granos básicos (maíz y frijol), hortalizas, tomate, café, otros cultivos permanentes arbóreos y pasto natural. La presencia de Bosques (latifoliado, coníferas y mixto) es en un 7.07%; predomina en un 29.01% los medios semi-naturales: plantaciones de conífera, árboles dispersos, vegetación arbustiva baja (matorral y/o guamil) y tierras desnudas y degradadas.

Fecha promedio de etapa fenológica (cultivo de maíz / frijol)

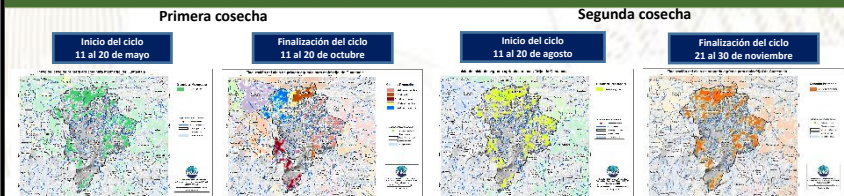

¿Qué son?

Son centros en donde se imparten cursos de capacitación técnica laboral y formación emprendedora; en espacios físicos proporcionados por la comunidad, municipalidades, organizaciones no gubernamentales, iglesias y otros,

¿Cuál es su objetivo?

Contribuir al desarrollo de oferta formativa vinculada a familias ocupacionales y cualificaciones con significación en el empleo, que proporcione la formación adecuada a personas jóvenes y adultas para su inserción en el mercado productivo y que responda a la demanda laboral,

Alianzas

Se realizan alianzas con municipalidades y otras organizaciones quienes proveen espacio físico y equipo para implementar los cursos,

También el Ministerio de Educación a través de la Dirección General de Educación Extraescolar, facilita equipo en diversas áreas e instructores para atender a los estudiantes,





Oportunidades

- Capacitarse en áreas técnicas con demanda productiva,
- Desarrollo de competencias para la vida, el trabajo y la formación emprendedora como ejes transversales para fortalecer la empleabilidad,
- Desarrollo de habilidades blandas en los jóvenes y adultos que participan en los cursos de formación,
- Disminución de la brecha entre educación y empleo a través de los cursos de formación,





¿Qué son?

Son centros de formación y capacitación extraescolar, asociadas al área agropecuaria en donde el campo o parcela de tierra es el espacio de aprendizaje, en el cual los participantes aprenden, fortalecen y tecnifican sus conocimientos y capacidades con la orientación de especialistas técnicos para el aprovechamiento de los recursos en el marco del Programa de Alimentación Escolar, PAE,

¿Cuál es su objetivo?

Promover buenas prácticas agropecuarias a través de la formación y capacitación, desarrollando competencias asociadas al área agrícola y pecuaria para tecnificar capacidades técnicas de los participantes para constituirse en proveedores del Programa de Alimentación Escolar, para obtener el certificado de Productor Agropecuario con Especialidad en Alimentación Escolar,

Alianzas

Se realizan alianzas con municipalidades y otras organizaciones gubernamentales y no gubernamentales quienes: autorizan y gestionan el uso de un espacio físico de terreno, proporcionan insumos, servicios básicos y personal para mantenimiento,

- Certificación de la formación modular a través del Programa Centros Municipales de Capacitación y Formación Humana, CEMUCAF,
- Certificación de la Competencia Técnico Laboral para acreditar “Productores Agropecuarios con Especialidad en Alimentación Escolar,
- Dotación de Módulos Formativos físicos o digitales para el desarrollo de procesos formativos,
- Transferencia Metodológica a técnicos de las ETCAE,





Oportunidades

- Formación, capacitación y tecnificación,
- Productores locales acreditados y certificados en competencias agropecuarias,
- Desarrollo comunitario y reactivación de la economía local,
- Reducción de barreras de género,
- Empoderamiento de la mujer,
- Prevención de la migración irregular,
- Desarrollar habilidades de lectoescritura y matemática funcional, así como completar sus ciclos educativos a través de modalidades flexibles,
- Vínculo entre las OPF y Productores Locales para la provisión y suministro de alimentos como lo establece la Ley de Alimentación Escolar,





¿Qué son?

Son espacios comunitarios educativos que, mediante el uso de herramientas tecnológicas y metodologías innovadoras, facilitan a la población educativa el desarrollo y fortalecimiento de procesos formativos pertinentes a su contexto y necesidades, Está dirigido para estudiantes del Sistema Educativo Nacional,



Alianzas

- ✓ Se gestiona la firma de convenio con las Municipalidades por 5 años para que apoyen con el espacio físico, pago de internet, energía eléctrica y seguridad,
- ✓ El Ministerio de Educación designa al instructor y facilita el equipamiento en coordinación con la cooperación,



¿Cuál es su objetivo?

Propiciar el desarrollo de la población a través de procesos de aprendizajes significativos, autónomos y colaborativos, mediante el uso de herramientas tecnológicas, en un modelo educativo flexible, pertinente y de calidad,





Oportunidades

- Iniciar o continuar estudios en forma gratuita en el Programa Nacional de Educación Alternativa PRONEA
 - En el Nivel de Educación Primaria (de 13 años en adelante)
 - Nivel de Educación Media ciclo básico (de 15 años en adelante) y diversificado (de 17 años en adelante),
 - Avanzar a su propio ritmo,
 - Si ha extraviado su papelería de estudios, puede solicitar una evaluación por suficiencia para acreditar su formación y continuar estudiando,
- Acceso a computadoras e internet en forma gratuita para procesos formativos,
- Acompañamiento por parte de un tutor,



LIBERTAD
15 DE
SEPTIEMBRE
DE 1821

Análisis de seguridad en el municipio de Palencia

Tendencia histórica de la incidencia criminal

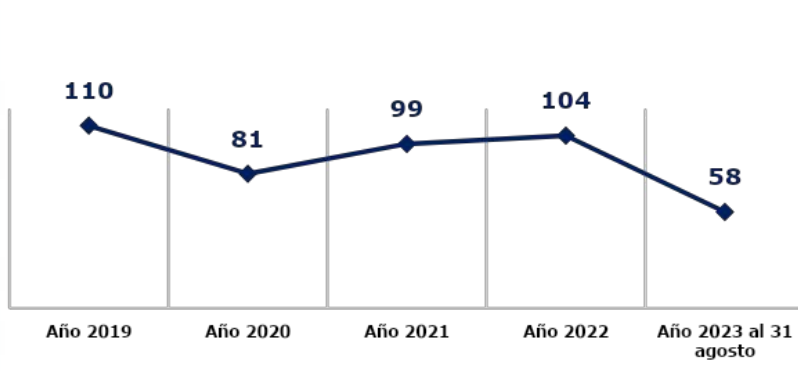

Hechos delictivos comparados

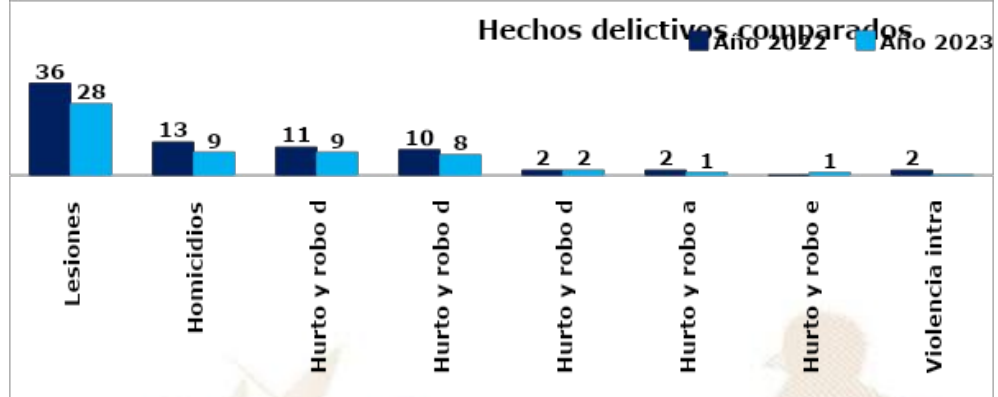

Análisis:

- En el ranking de criminalidad, el municipio de Palencia se ubica en la 33ª posición a nivel nacional.
- En el año 2023, personas lesionadas registran una disminución del 22% en comparación con el año 2022.
- En el año 2023, se reporta la disminución de 4 homicidios, en comparación con el año 2022, lo que representa el 31%
- Los hechos registrados han ocurrido los días miércoles, jueves y domingo, en horario de 16:00 a 24:00 horas.
- Focalización de los servicios institucionales: se realiza recorridos en calle real área de comercios, cantones y colonias del municipio de Palencia.
- Las rutas que se comunican con el municipio son: carretera que conduce de aldea los Mixcos hacia el limite con municipio de San José Pinula, carretera que conduce hacia el límite con el municipio de San José del Golfo Guatemala.
- Los principales actores que generan la criminalidad se encuentran las ciclas siguientes: barrio 18, Corner Gangsters, CRGS - B18 y mara salvatrucha.

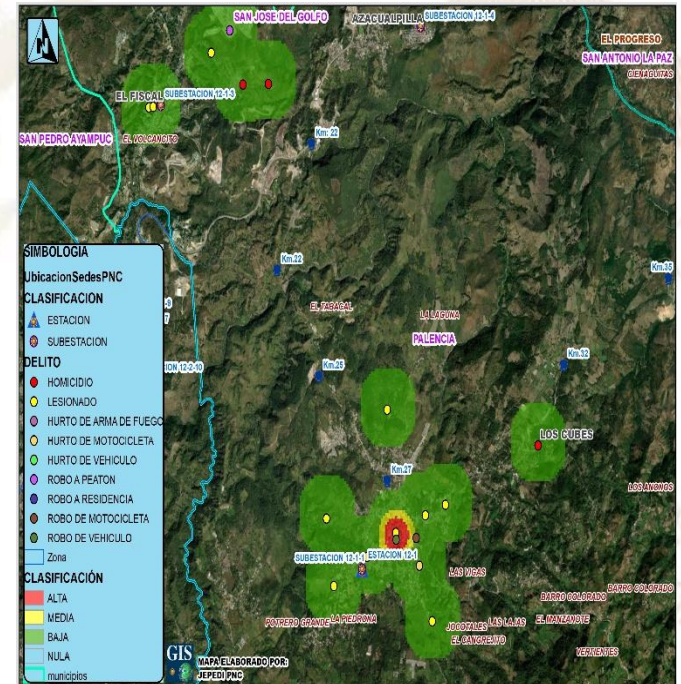

Gestión integral de la seguridad

❑ **Objetivo institucional en el municipio**

Realizar actividades operativas (patrullajes, puestos fijos y operativos policiales) en los lugares donde se han registrado hechos negativos y donde exista más aglomeración de personas (plazas, mercados, paradas de buses, eventos deportivos u otros), para garantizar la vida, la integridad física y la seguridad de las personas y sus bienes.

❑ **Servicios policiales**

Dependencia policial	Talento humano	Recurso de movilidad		Policía por cada 1000 habitantes	Kilómetros que recorre cada unidad policial
		Vehículos	Motocicletas		
Estación 12-1, Palencia	8	1	0	Se dispone de 1 policía por cada 939 habitantes.	1 unidad policial cubre 15.08 Km ² de demarcación.
Subestación 12-1-1, Palencia	29	2	1		
Subestación 12-1-2, Los Mixcos	9	1	1		
Subestación 12-1-3, El Fiscal	12	1	1		
Subestación 12-1-4, Azacualpilla	14	1	2		
Subestación 12-1-6, San Sur	8	1	0		
Otras dependencias policiales de apoyo					
-----	-----	-----	-----	-----	-----

❑ **Coordinación interinstitucional**

- ✓ Policía Nacional Civil y Ejército de Guatemala, realizan patrullajes y operativos conjuntos, en los cuales se procede al registro de personas y vehículos; para garantizar la seguridad de los habitantes del lugar.
- ✓ Policía Nacional Civil y Policía Municipal de Tránsito, realizan operativos conjuntos para verificar que pilotos de motocicletas y vehículos porten los documentos que les amparan para conducir los mismos.
- ✓ La Policía Nacional Civil apoya a la Policía Municipal, en actividades culturales, sociales o de otra índole que se desarrolla en el municipio.

Sistema de Información Cultural - SIC -

¿Qué es el Sistema de Información Cultural SIC?

Es una herramienta virtual al servicio de la sociedad, Registra, sistematiza y difunde información sobre la cultura diversa de nuestro país a nivel nacional,

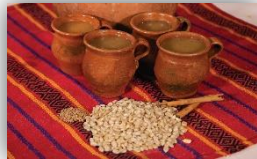

MUNAG
Museo Nacional de Arte de Guatemala
The明珠 of Guatemalan Culture



¿Qué encontramos en el SIC?

Información de más de 500 lugares del patrimonio cultural y natural, más de 130 recetas de gastronomía tradicional; manifestaciones de la espiritualidad y religiosidad popular; escuelas y universidades de arte y cultura; legislación cultural; premios y reconocimientos para artistas, académicos y gestores culturales,

Una biblioteca virtual, noticias, vídeos culturales... y mucha más información de la rica y variada cultura de Guatemala,

Registro Nacional de Artistas - RENART -

En el SIC también se encuentra el **Registro Nacional de Artistas RENART:**

- El RENART permite conocer cuántos artistas hay a nivel nacional, Apoyar a visibilizarlos y ampliar posibilidades de ofertar sus servicios artísticos,
- Actualmente hay más de 5,300 artistas registrados de los diversos municipios de Guatemala,
- Cada artista se registra por iniciativa y voluntad propia, Al registrarse recibe una certificación llamada **Número Único de Artistas -NUA-**, Este certificado puede ser utilizado convenientemente para gestionar apoyos en el Ministerio de Cultura y Deportes, y en otras instituciones nacionales y extranjeras,
- En el SIC el artista encontrará un tutorial que le guiará para registrarse en el RENART,



sicultura.gob.gt



La información cultural en el SIC, se puede encontrar desglosada por municipios:

Por ejemplo, en el municipio de **Palencia**, departamento de Guatemala, se encuentra la siguiente información de sus recursos culturales:

¿Cuántos artistas hay en mi municipio?

Cada municipio, puede conocer quiénes, cuántos y dónde están sus artistas a través del **RENART**.

En el municipio de **Palencia**, departamento de Guatemala, están registrados **27 artistas**: de artes visuales, escénicas, música, literatura.

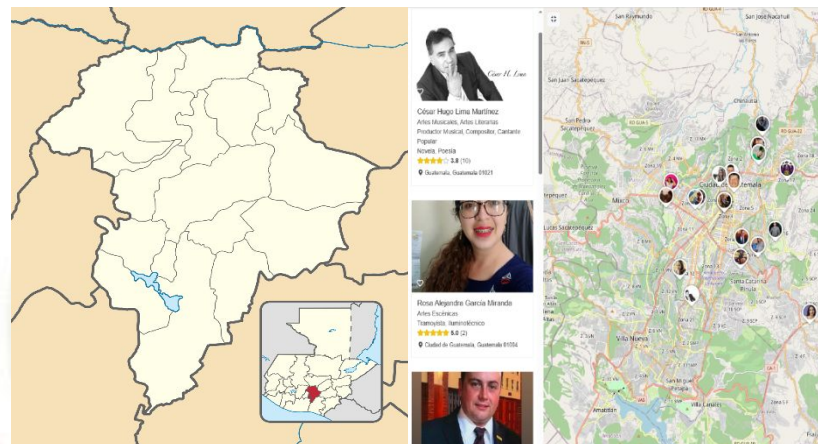

Oficinas Municipales de Agua y Saneamiento - OMAS -

164 MUNICIPALIDADES QUE
YA CUENTAN CON OMAS

MODELO
ASH

AGUA POTABLE,
SANEAMIENTO
E HIGIENE

Objetivo

Contribuir con las municipalidades en la gestión sostenible del agua potable, saneamiento e higiene, para garantizar una mejor calidad de vida de la población

1

Fortalecimiento municipal

Consiste en establecer y desarrollar las capacidades institucionales, técnicas, legales y de participación que permitan a la Municipalidad abordar de manera priorizada, estratégica y sostenible el tema del agua, saneamiento e Higiene en todo el municipio.

2

Análisis situacional de agua, saneamiento e higiene

Consiste en establecer e implementar herramientas y metodologías participativas para la recopilación de información clave de agua potable, saneamiento e higiene para la toma de decisiones.

3

Planificación de la intervención

Este es el componente que facilita el proceso para planificar las alternativas y soluciones a los problemas de agua, saneamiento e higiene identificados y priorizados, tanto por las poblaciones, técnicos y autoridades del municipio.



Oficinas Municipales de Agua y Saneamiento - OMAS -

4

Mobilización de Recursos

Es el proceso de identificar y gestionar recursos para la implementación de los planes estratégicos, de inversión y operativos de agua saneamiento e higiene en los municipios.

5

Organización y participación social inclusiva y equitativa

Consiste en contribuir al empoderamiento de la población, para satisfacer las necesidades y condiciones diferenciadas en agua, saneamiento e higiene de los diversos grupos sociales.

6

Implementación de infraestructura de agua y saneamiento

Consiste en universalizar la cobertura de los servicios de agua potable y saneamiento, a través de la implementación, rehabilitación y mejoramiento de sistemas de agua y saneamiento de forma sostenible.

7

Gestión integrada de recursos hídricos

Consiste en gestionar el recurso hídrico, considerando los distintos usos de manera interdependiente, privilegiando el agua para consumo humano, con la participación de los diferentes sectores de la sociedad e instituciones del municipio.

8

Integridad en la prestación de los servicios de agua y saneamiento

Consiste en fomentar la integridad a nivel municipal y comunitario, basada en los principios de transparencia, rendición de cuentas y participación para fortalecer la gobernabilidad.

9

Cambios de comportamiento en prácticas de higiene y saneamiento

Consiste en fortalecer las capacidades municipales, institucionales y comunitarias para la promoción y adopción de cambios de comportamiento en prácticas clave de higiene y saneamiento.

10

Aprendizaje y gestión del conocimiento

Consiste en el abordaje de elementos que contribuyen a facilitar procesos de generación, modificación, actualización, transmisión y uso de modificación, actualización, transmisión y uso de conocimientos en el entorno del agua, saneamiento e higiene

11

Sistemas de información municipal

Este componente busca plantear mecanismos para recolectar, analizar e interpretar datos para utilizarlos en la toma de decisiones relacionadas con la universalización y sostenibilidad de los servicios de agua y saneamiento en los municipios.

Inventario de atractivos turísticos

- ❖ Es la herramienta que registra ordenadamente los factores físicos y culturales de los atractivos turísticos, conformando la oferta turística del país. Se elabora en 2 fases: 1) registro de la información (categorización), 2) evaluación de los recursos (jerarquización).
- ❖ Los atractivos turísticos están clasificados en 5 jerarquías:
 - ❖ Los atractivos jerarquía 5 presentan rasgos excepcionales de interés y valor mundial, de gran significancia para el mercado turístico internacional y que atraen un flujo importante de visitantes.
 - ❖ Los atractivos jerarquía 4 son aquellos con características singulares y representativos para la región Centroamérica y visitantes nacionales, ya sea por sí solo o en conjunto con otros recursos contiguos y aptos de aprovecharse.
 - ❖ Los atractivos jerarquía 3 presentan algún rasgo llamativo de representatividad nacional. Son oferta complementaria para visitantes internacionales.
 - ❖ Los atractivos jerarquía 2 representan oferta para turistas del departamento o región donde se ubica, se encuentran en lugares donde no se han desarrollado facilidades turísticas complementarias. (hoteles, restaurantes, otros servicios).
 - ❖ Los atractivos jerarquía 1 son oferta para turistas del mismo municipio.



Para el municipio de Palencia, departamento de Guatemala, se registra en el inventario, la siguiente información de los atractivos turísticos.

RECURSO TURÍSTICO	TIPO	SUBTIPO	JERARQUÍA
Monja Blanca	Naturales	Laguna	1
Tomastepeque	Naturales	Cerro	1

La actualización del registro y evaluación de los atractivos turísticos se realiza por medio del departamento de Planeamiento turístico de INGUAT.



PLANTA TURÍSTICA REGISTRADA

- ❖ Se registran establecimientos de hospedaje, agencias de viajes, academias de español, transporte turístico terrestre y guías de turistas. A través de este registro cada municipio puede conocer cuántos y cuáles empresas y servicios turísticos están registrados y dónde están ubicados.
- ❖ En el sitio <https://registro.inguat.gob.gt/> se puede consultar el directorio de servicios turísticos registrados, así como los formularios y requisitos para solicitar la inscripción.

- ❖ Para incrementar el nivel de calidad de los servicios turísticos el INGUAT otorga a las empresas registradas y a los restaurantes que cumplen con los requisitos de la normativa técnica, los distintivos “sello Q”, “sello Q Verde” y “bioseguridad turística”.

Escanea el código QR para acceder al registro de servicios turísticos:



En el municipio de PALENCIA, departamento de GUATEMALA, se registra:

PLANTA TURÍSTICA

3 Establecimientos de Hospedaje, siendo 0 de ellos **Aptos para la Actividad Turística** con disponibilidad de 0 Habitaciones y 0 Plazas Cama.

0 Agencias de Viajes.

9 Guías de Turistas.

11 Empresas de Transporte Turístico Terrestre con disponibilidad de 13 unidades y un total de 560 asientos.

0 Academias de Enseñanza de Español como Segundo Idioma.

DISTINTIVOS DE CALIDAD

Los Distintivos de Calidad y Sostenibilidad Turística son otorgados a los servicios turísticos que garantizan a sus clientes, la implementación de un proceso de mejora continua y el cumplimiento de estándares de calidad y sostenibilidad en sus operaciones.

Los servicios turísticos que cuentan con este Distintivo que otorga el INGUAT de manera gratuita, han pasado por un proceso interno en donde se establecen controles en los procesos y servicios, para la satisfacción de los turistas, así como la seguridad y confort de las instalaciones.

Para mayor información: calidad.turistica@inguat.gob.gt

Política para la Generación y Recaudación de Ingresos Propios - PGRIP - Palencia, Guatemala



Contexto

Durante el 2022 el INAP asistió técnicamente a 106 municipalidades para elaboración de la Políticas para la Generación y Recaudación de Ingresos Propios, con el objetivo de apoyar a las municipalidades en la elaboración de un documento que contenga lineamiento que le permitan a mejorar la recaudación de ingresos propios convencionales y no convencionales.

Política para la Generación y Recaudación de Ingresos Propios – PGRIP- Palencia, Guatemala.

Aunque las propuestas de PGRIP han sido diseñadas según las necesidades de cada contexto, todas ellas parten de una matriz común en la que se expone



Diagnóstico

1. Ingresos 2021 Fuentes 31

Q. 21,585,032.81

Egresos 2021 Fuente 31

Q. 21,444,083.48

Superávit presupuestario 2021

Q. 140,949.33

Esquema General de PGRIP

Auto diagnóstico financiero de la municipalidad	Muestra los déficits presupuestarios y las brechas que se generan por la falta de ingresos propios, identificando las tasas, arbitrios e impuestos que la municipalidad puede cobrar pero que no está cobrando y las razones por las cuales no lo hacen.
Identificación de Potenciales	Fuentes potenciales de ingresos no convencionales que permitan diseñar estrategias para hacer efectiva su recaudación.
Lineamientos para la generación de ingresos convencionales	Evaluación de los ingresos propios convencionales que la municipalidad está dejando de percibir, propuestas de mecanismos para mejorar los ingresos (arbitrios, tarifas e impuestos que puede cobrar la municipalidad de acuerdo a la normativa vigente).
Lineamientos de acción para ingresos no convencionales	Propuesta de los ingresos no convencionales que se pueden obtener en base al potencial económico y los recursos físicos y naturales disponibles en el municipio, así como de los mecanismos que se pueden aplicar para generar estos ingresos.

Identificación de Potenciales

Elementos del paisaje: Laguna Monja Blanca, Laguna Caserío Potero Grande

Recursos económicos productivos: Agricultura Anual (Siembra de Güisquil, Papa, Zanahoria, Broccoli, ejote, tomate, miltomate, chile jalapeño, avicultura)

Recursos recreativos, deportivos y culturales: Estadios o canchas deportivas, parques, ferias patronales (en diferentes aldeas del Municipio), zonas de convergencia

Lineamientos para la generación de ingresos convencionales

- **Lineamiento 1** Actualizar en el Plan de Tasas Municipales (acta No. 80- 2015), la tarifa de piso plaza en mercado municipal y piso de plaza para ventas de temporada. Actualizar las tasas de pago por mausoleo y otros servicios prestados en el cementerio municipal.
- **Lineamiento 2**, Analizar y proponer un Plan de arbitrios, para integrar el cobro sobre establecimientos comerciales y de servicios, ya que existe un mercado dinámico de bienes y servicios los cuales incrementan la economía del municipio y las personas comúnmente optan por tener negocios propios para su sustento diario.
- **Lineamiento 3**, Aplicar el principio de contribuciones por mejoras a través de contratos entre la Municipalidad y los vecinos con la finalidad de asegurar el compromiso de pago por parte de los vecinos.

Lineamientos para la generación de ingresos no convencionales

Lineamiento 1 Atractivos Turísticos: Realizar diagnósticos de potencialidades, de prefactibilidad, factibilidad y viabilidad para la creación de parques ecoturísticos en las lagunas, área protegida, cerro Tomastepequé y otros atractivos naturales disponibles y accesibles en el municipio de Palencia.

Lineamiento 2, La Municipalidad de Palencia deberá contar con instrumentos que garanticen el buen uso y funcionamiento del área turística, tales como: normas de uso, manuales de operación y mantenimiento, reglamento para el uso adecuado de las instalaciones turísticas (que contenga costos para usuarios, sanciones por daño o mal uso de las instalaciones, costos para negocios nuevos y tasas para negocios vigentes) aprobado por Concejo Municipal

Lineamiento 3, Actividades deportivas y culturales: La Municipalidad de Palencia deberá realizar estudios técnicos y socioeconómicos que permitan analizar la viabilidad y factibilidad para el remozamiento de los espacios públicos siguientes: Estadio Municipal, Doctor Francisco Escobar Pérez y salón de usos múltiples. El remozamiento deberá contemplar en el estadio municipal una incorporación gradual de instalaciones que lo conviertan en un complejo deportivo recreacional y cultural, y en el salón municipal mejoras que permitan una mejor experiencia

Monitoreo Índice de Gobernanza en Seguridad Alimentaria y Nutricional (SAN)

Esta herramienta tiene como finalidad la autoevaluación del desempeño de la COMUSAN y la calidad de su gestión, asimismo conocer las potencialidades y áreas a mejorar de dicha comisión en un momento determinado, definiendo un índice de gobernanza en SAN que permita la toma de decisiones consensuadas y oportunas por la COMUSAN.



Esta herramienta consiste en una aplicación que por medio de algoritmos, combina datos de 31 variables y 7 indicadores para definir un Índice de Gobernanza en SAN.

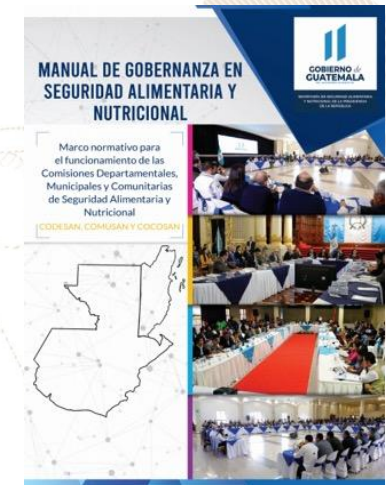

Participación: **6 variables**
Equidad: **5 variables**
Transparencia: **3 variables**
Eficiencia: **4 variables**
Capacidad de respuesta institucional: **8 variables**
Coordinación: **3 variables**
Marco regulatorio: **2 variables**



El Índice de Gobernanza se clasifica en tres niveles:

-  Nivel débil de Gobernanza en SAN: **Entre 0% y 49.99%**
-  Gobernanza en SAN aceptable: **Entre 50% y 79.99%**
-  Gobernanza en SAN totalmente aceptable: **Entre 80% y 100%**

Municipio de Palencia

Información	Datos	Ranking Departamental	Ranking Municipal	Mapa
-------------	-------	-----------------------	-------------------	------



Monitoreo de Gobernanza en SAN



Año
2023

Cuatrimestre
q1

Departamento
Guatemala

Municipio
Palencia

- Débil ■ entre 0% y 49.99%
- Aceptable ■ entre 50% y 79.99%
- Totalmente Aceptable ■ entre 80% y 100%



Resumen de Indicadores

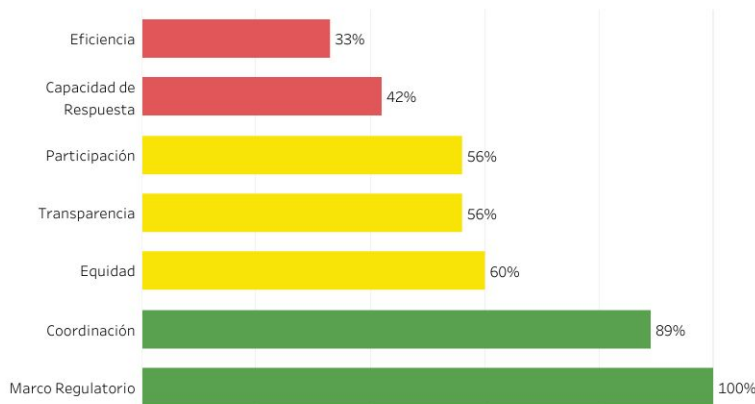

Mapa de Ubicación



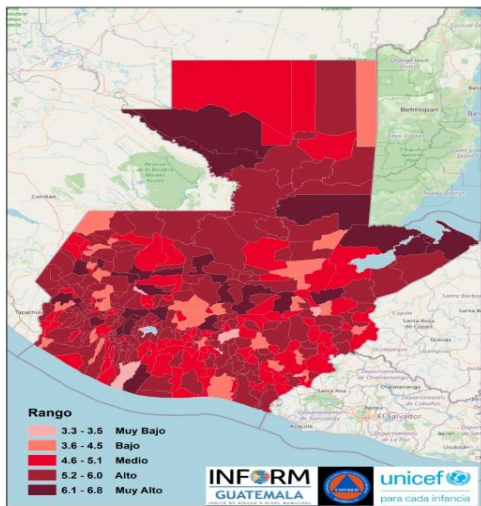

Estructura



PALENCIA, GUATEMALA

Clasificación de Riesgo

MEDIO

El municipio presenta recurrencia de eventos naturales y degradación ambiental, con factores que reflejan vulnerabilidad y falta de capacidades / recursos para la respuesta ante eventos de distinto origen.

Índice de Riesgo de Desastres

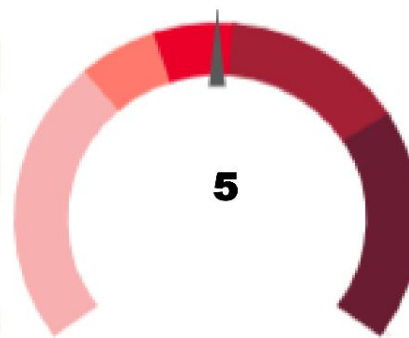

Mapa municipal

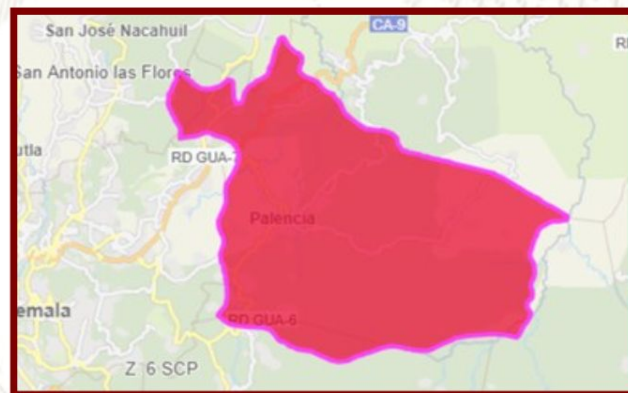

INFORM Guatemala, es una herramienta nacional, abierta, objetiva y transparente que sirve para valorar el riesgo de desastres, a partir de la identificación de amenazas, vulnerabilidades y capacidades de respuesta en los 340 municipios del país.

SIMPLIFICA e INTEGRA Información sobre el riesgo de desastres a nivel municipal en Guatemala

TOMA DE DECISIONES

Escala 0—10

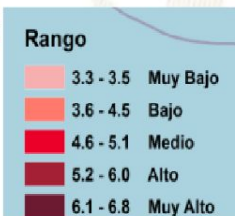

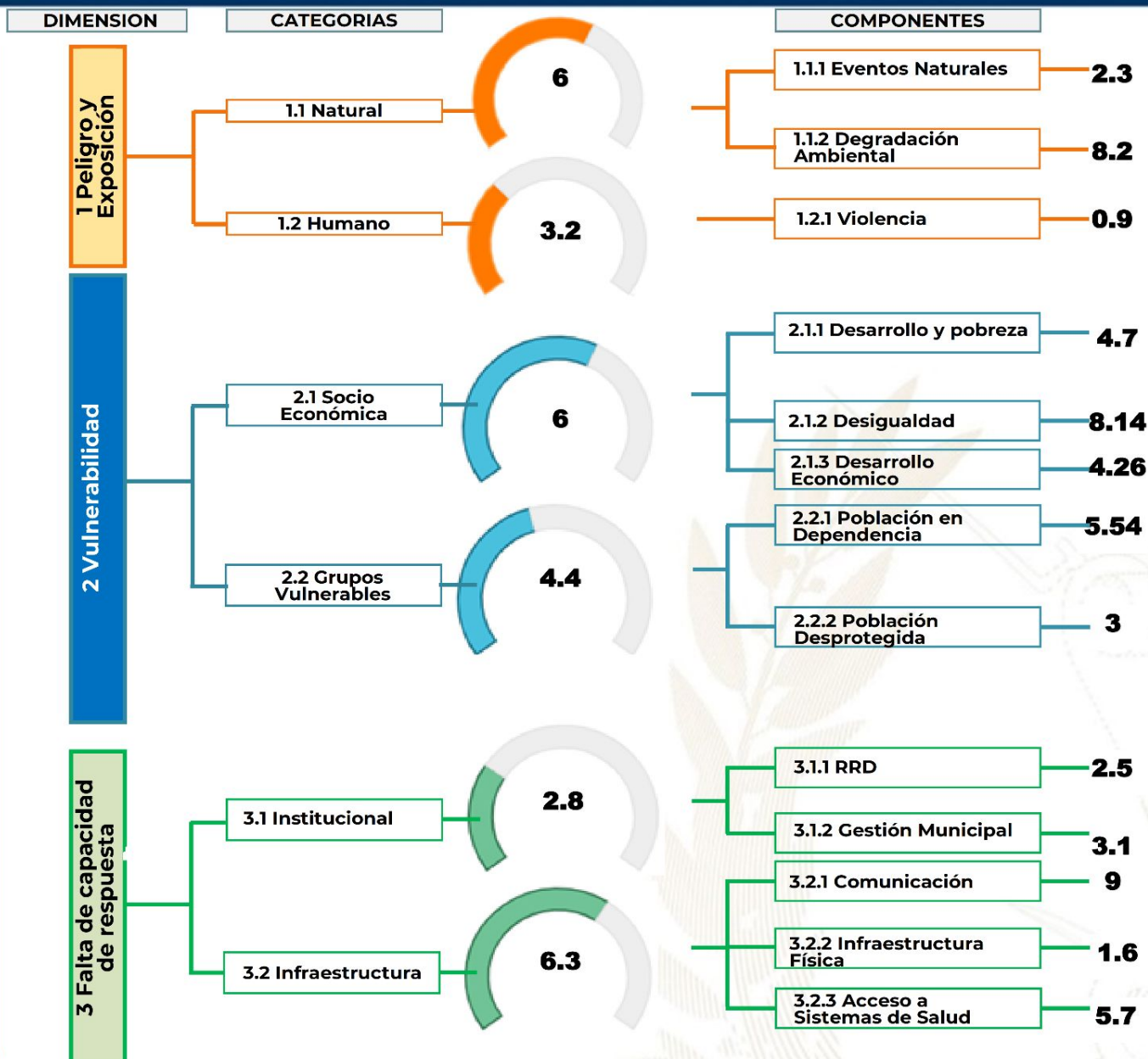

Procesos importantes para seguimiento:

- Ordenamiento territorial
- Plan Municipal de Respuesta
- Marco Nacional de Recuperación
- Normas para la Reducción de Desastres 1-4
- AGRIP
- Conformación de Coordinadoras para la Reducción de Desastres.
- Integración de Instancias Municipales para la Gestión Integral del Riesgo de Desastres.



Escala de 0—10 (menor a mayor índice de acuerdo a la metodología INFORM GT).

Oferta Programática Dirigida a los Gobiernos Locales

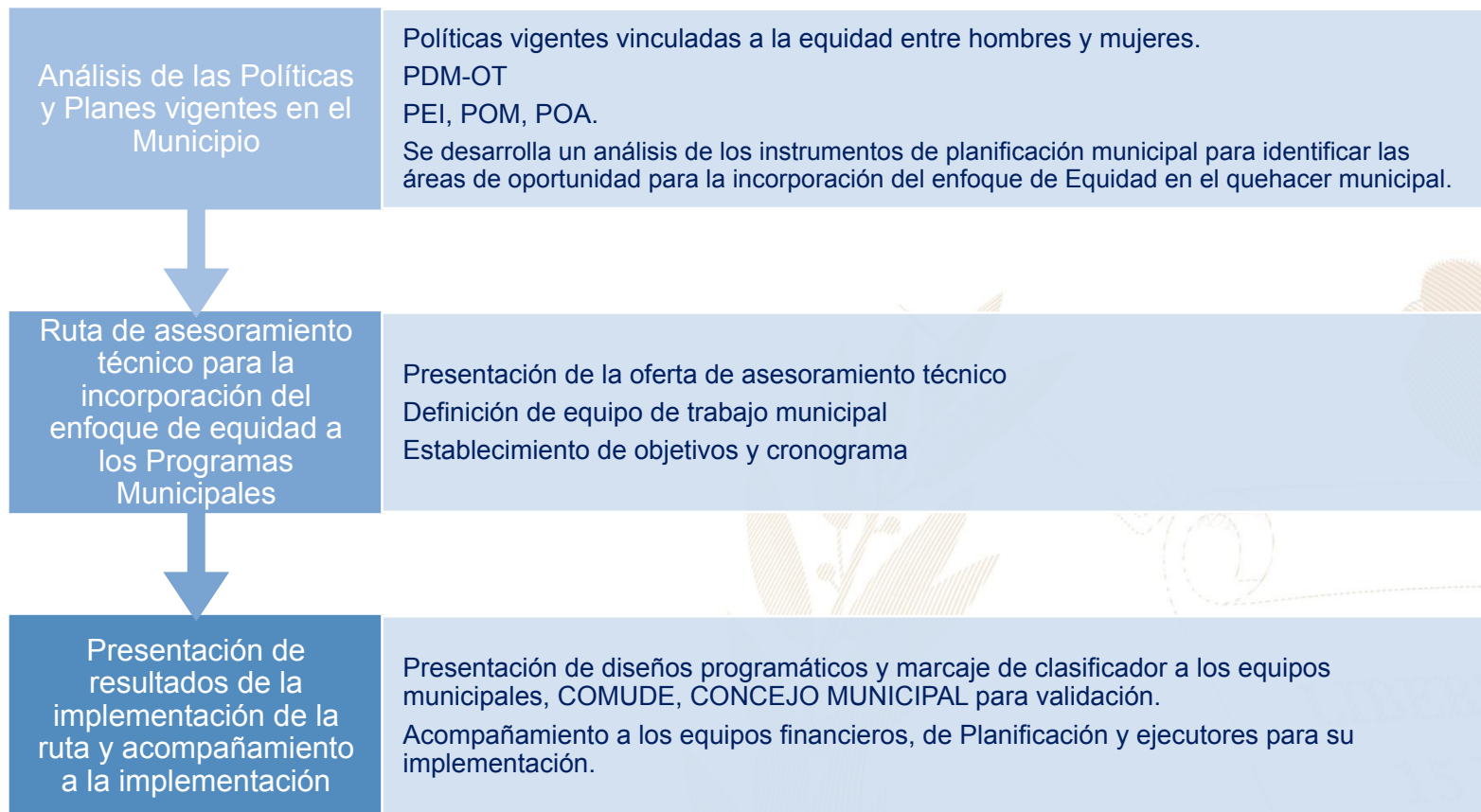

Más información aquí

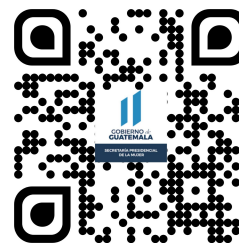

Palencia, Guatemala



Educación, capacitación y formación

- Coordinación y gestión con SVET, UPCV se están realizando charlas con tema de Prevención de la Violencia contra la mujer. Con apoyo del CAP por medio de la Unidad de Salud Reproductiva se realizan charlas a grupos de mujeres y también a las comadronas inscritas del Municipio.

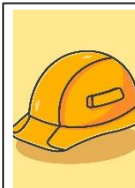

Emprendimiento y/o productividad

- Promover las capacidades productivas de las mujeres contribuyendo a su mejor calidad de vida.
- Promover Talleres de Decoración con Globos en coordinación con Fundación Sobrevivientes y Municipalidad. Cursos de Arreglos florales, cocina, uñas acrílicas, repostería, manualidades y diversos cursos más en coordinación con INTECAP.



Asistencia social

- Gestión y coordinación con el MAGA, FEED THE CHILDREN Y CARITAS ARQUIDIOCESANA, se apoya a las vecinas con Huertos Familiares. Capacitaciones a vecinas sobre la elaboración del abono orgánico con lombricompost.
- Brindar apoyo psicológico en: casos de violencia intrafamiliar y violencia sexual.



Cultural

- En coordinación con la Oficina de la Juventud, Oficina Municipal para la Niñez y Adolescencia y Escuela Municipal de Arte las mujeres participan en actividades de Zumba, Pintura, baile, etc.
- Participación en festivales, ferias y demás actividades del municipio.

El **Índice de Desarrollo Humano Municipal (IDH-M)** describe el nivel de bienestar en una sociedad a partir de tres dimensiones básicas: educación, salud y nivel de vida. El IDH-M se mide entre 0 y 1, siendo 1 el mayor nivel de desarrollo humano.

A partir de los resultados del XII Censo Nacional de Población (INE, 2019), el **IDH-M para el municipio de Palencia fue de: 0.66**. Este valor se encuentra por debajo del promedio del IDH-M en el departamento de Guatemala (0.72) y por encima del promedio del IDH-M en el país (0.63).

Las dimensiones del IDH-M que presentan mayor oportunidad de mejora en Palencia son: **educación y nivel de vida**.

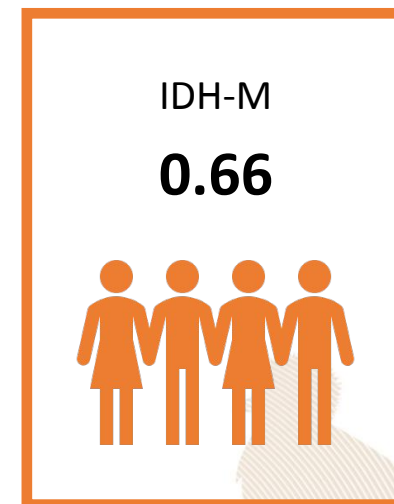

0.49

Educación

Esperanza educativa;
Escolaridad



0.86

Salud

Acceso a agua y saneamiento;
Materiales de pared y piso;
Supervivencia de hijos nacidos vivos



0.68

Nivel de Vida

Escolaridad de PEA;
Numero de dormitorios por persona;
Tipo de ocupación de
Población Ocupada;
Categoría ocupacional de
Población Ocupada;
Ubicación geográfica

Referencias:

Instituto Nacional de Estadística de Guatemala (INE). (2019). XII Censo Nacional de Población y VII de Vivienda. Disponible en línea: <https://www.censopoblacion.gt/>
Programa de las Naciones Unidas para el Desarrollo (PNUD). (2022). Informe Nacional de Desarrollo Humano. Disponible en línea: <https://indhguatemala.org/visualizacion/>

El Índice de Privaciones Multidimensionales Municipal (IP-M) describe la pobreza a nivel municipal, para reflejar las carencias de los hogares en la calidad de la vivienda, en el empleo, en los logros educativos, en el acceso a servicios básicos de agua, saneamiento y energía, y en tecnología. El IP-M se mide entre 0 y 1, siendo 1 el mayor nivel de privaciones.

A partir de los resultados del XII Censo Nacional de Población (INE, 2019), el IP-M para el municipio de Palencia fue de: **0.30**. Este valor se encuentra por encima del promedio del IP-M en el departamento de Guatemala (0.20) y por debajo del promedio del IP-M en el país (0.36).

Las dimensiones del IP-M que presentan mayor oportunidad de mejora en Palencia son: **tecnología y educación**

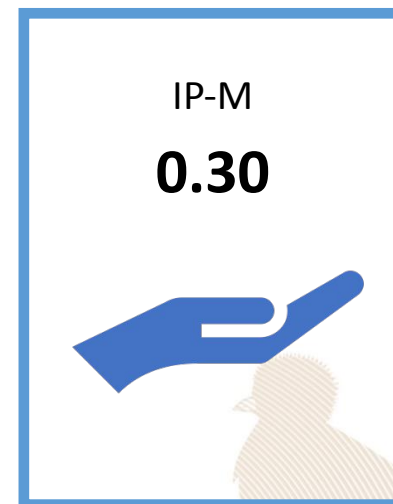

0.18

Vivienda

Materiales precarios en piso, techo y paredes;
Hacinamiento



0.29

Empleo

Trabajo infantil;
Empleo doméstico;
Trabajo no remunerado;
Categorías ocupacionales



0.31

Educación

Inasistencia escolar;
Rezago escolar;
Adultos sin escolaridad;
Adultos con menos de 6 años de escolaridad



0.19

Servicios básicos

Acceso restringido a agua;
Acceso restringido a saneamiento;
Sin energía eléctrica



0.80

Tecnología

Sin computadora en el hogar;
Sin internet en el hogar

Referencias:

Instituto Nacional de Estadística de Guatemala (INE). (2019). XII Censo Nacional de Población y VII de Vivienda. Disponible en línea: <https://www.censopoblacion.gt/>
Programa de las Naciones Unidas para el Desarrollo (PNUD). (2022). Informe Nacional de Desarrollo Humano. Disponible en línea: <https://indhguatemala.org/visualizacion/>

Comparación entre desempeño del municipio y el promedio departamental

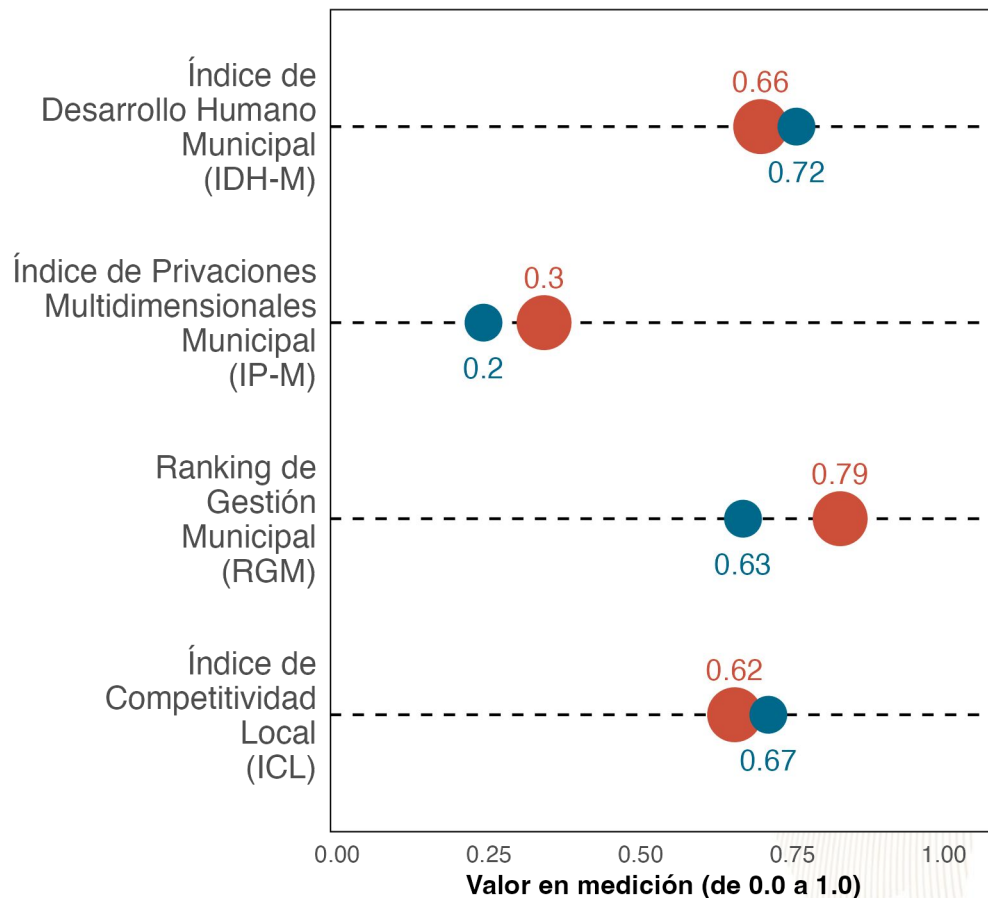

La gráfica compara el desempeño de **Palencia** con el promedio de los municipios de **Guatemala** en distintas mediciones de desarrollo. Los resultados son:

Índice de Desarrollo Humano Municipal (**IDH-M**): **0.66**. Puesto **15** de **17**.

Índice de Privaciones Multidimensionales Municipal (**IP-M**): **0.3**. Puesto **14** de **17**.

Ranking de gestión municipal (**RGM**): **0.79**. Puesto **2** de **17**.

Índice de Competitividad Local (**ICL**): **0.62**. Puesto **13** de **17**.



Referencias:

Fundación Para el Desarrollo de Guatemala (FUNDESA). (2022). Índice de Competitividad Local. Disponible en línea: <https://www.fundesa.org.gt/indices-y-evaluaciones-de-pais/indice-de-competitividad-local>
 Programa de las Naciones Unidas para el Desarrollo (PNUD). (2022). Informe Nacional de Desarrollo Humano. Disponible en línea: <https://indhguatemala.org/visualizacion/>
 Secretaría de Planificación y Programación de la Presidencia (SEGEPLAN). (2022). Ranking de la Gestión Municipal 2020-2021. Disponible en línea: <https://ranking.segeplan.gob.gt/visor/>

Brecha para cada indicador por área

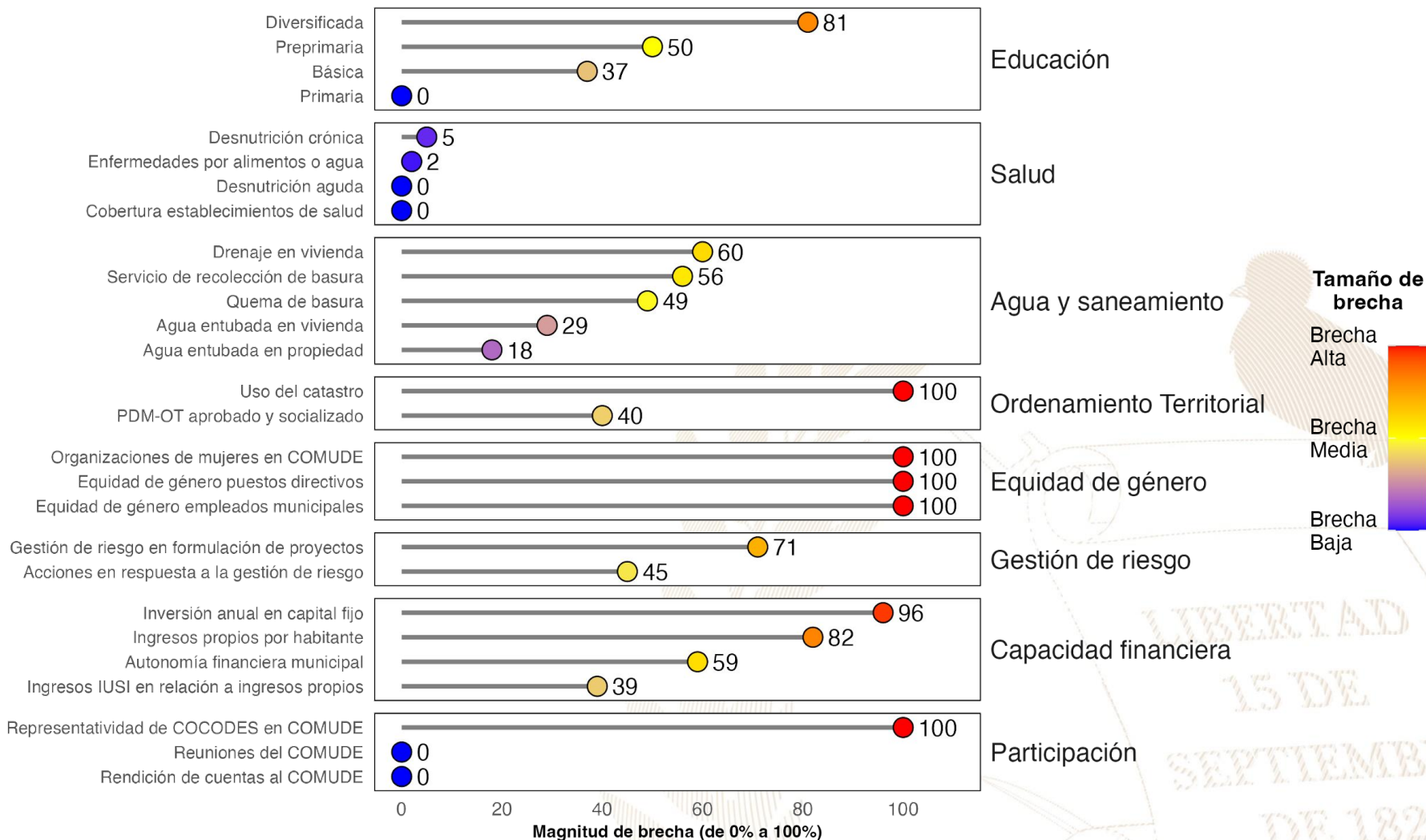

Referencias:

La selección de indicadores por área y la estimación de brechas para cada indicador se realizó con base en la información proporcionada a la Secretaría de Coordinación Ejecutiva de la Presidencia por los Ministerios de Educación y de Salud, así como en la información del Ranking de Gestión Municipal (SEGEPLAN, 2022) y el XII Censo Nacional de Población y VII de Vivienda (INE, 2019). Una brecha baja indica que hay poca necesidad de intervenir en el indicador. Una brecha media implica la necesidad de intervenir en el indicador para fortalecerlo. Una brecha alta implica mayor necesidad de intervenir para mejorar el desempeño en el indicador.

Instituto Nacional de Estadística de Guatemala (INE). (2019). XII Censo Nacional de Población y VII de Vivienda. Disponible en línea: <https://www.censopoblacion.gt/>

Secretaría de Planificación y Programación de la Presidencia (SEGEPLAN). (2022). Ranking de la Gestión Municipal 2020-2021. Disponible en línea: <https://ranking.segeplan.gob.gt/visor/>

Índice de Desarrollo Humano Municipal (IDH-M)

Si **Palencia** eliminara las brechas en los indicadores de desempeño listados en la gráfica anterior, **los cinco indicadores que tendrían mayor impacto en el IDH-M serían:** (a) ingresos propios por habitante, (b) autonomía financiera municipal, (c) educación diversificada, (d) servicio de recolección de basura y (e) educación básica.

IDH-M estimado si brecha se elimina

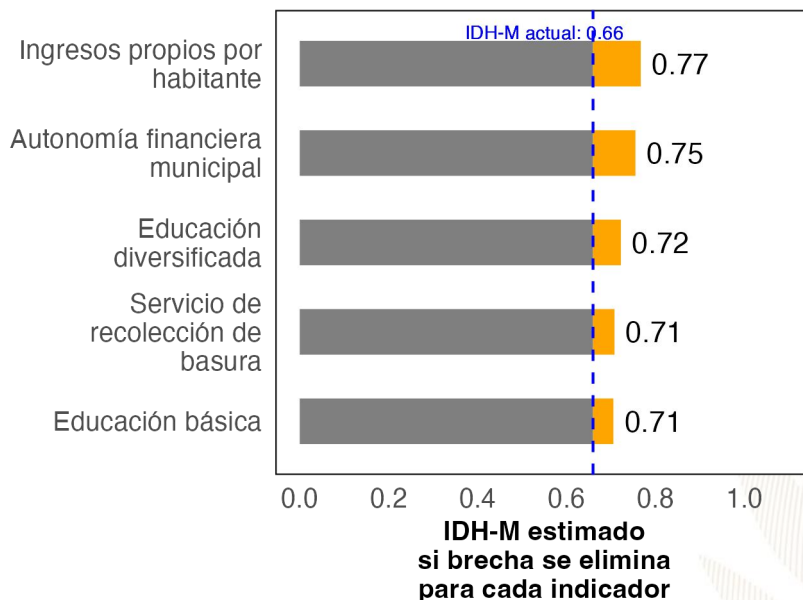

Ranking de Gestión Municipal (RGM)

Si **Palencia** eliminara las brechas en los indicadores de desempeño listados en la gráfica anterior, **los cinco indicadores que tendrían mayor impacto en el RGM serían:** (a) uso del catastro, (b) organizaciones de mujeres en COMUDE, (c) representatividad de COCODES en COMUDE, (d) acciones en respuesta a la gestión de riesgo y (e) PDM-OT aprobado y socializado.

RGM estimado si brecha se elimina

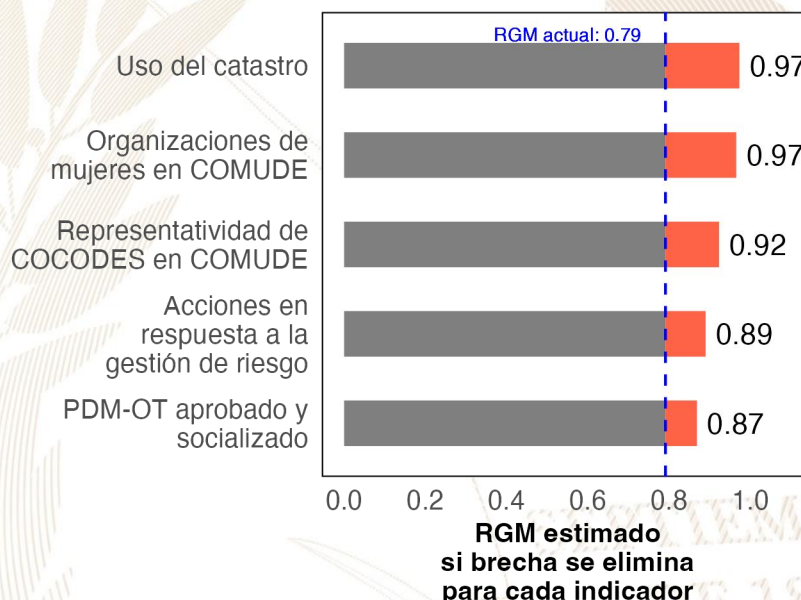

Referencias:

Para estimar el incremento en el desempeño se utilizó un modelo de regresión lineal tomando en cuenta la población, urbanización y etnicidad. Se considera que una brecha en un indicador de desarrollo ha sido eliminada si se reduce su valor actual a 0.
 Instituto Nacional de Estadística de Guatemala (INE). (2019). XII Censo Nacional de Población y VII de Vivienda. Disponible en línea: <https://www.censopoblacion.gt/>
 Programa de las Naciones Unidas para el Desarrollo (PNUD). (2022). Informe Nacional de Desarrollo Humano. Disponible en línea: <https://indhguatemala.org/visualizacion/>
 Secretaría de Planificación y Programación de la Presidencia (SEGEPLAN). (2022). Ranking de la Gestión Municipal 2020-2021. Disponible en línea: <https://ranking.segeplan.gob.gt/visor/>

Ranking Municipal

El Ranking de la Gestión Municipal (RGM) es un instrumento de asesoría creado para que los gobiernos locales, entidades de gobierno, cooperación internacional, academia y población en general cuenten con información precisa acerca de los avances y desafíos existentes en los principales temas de gestión municipal, a partir de la medición de 55 indicadores clasificados en 6 índices, que componen el índice de gestión municipal.

Departamento / Municipio	Resultados del Índice
Guatemala	
Palencia	
Índice de Información a la Ciudadanía	0.79
Índice de Participación Ciudadana	0.61
Índice de Gestión Administrativa	0.45
Índice de Gestión Financiera	0.39
Índice de Servicios Públicos	0.33
Índice de Gestión Estratégica	0.28

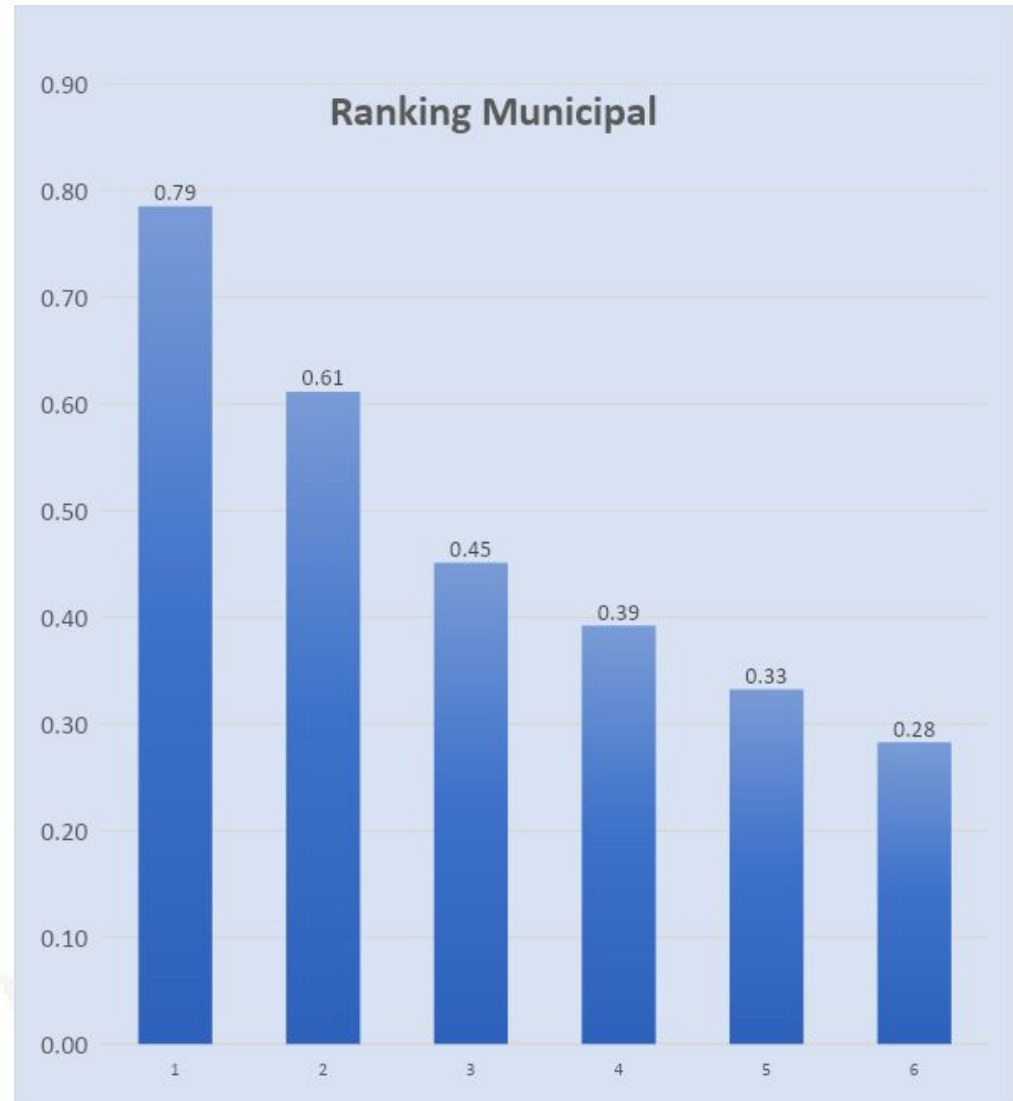



GOBIERNO de
GUATEMALA
DR. ALEJANDRO GIAMMATTEI

Un Presidente **MUNICIPALISTA**

10 GIRA PRESIDENCIAL

INFORME DE LOGROS

2020



2023

GOBIERNO CENTRAL A GOBIERNOS LOCALES

A nivel nacional

Año	No.	Producto público	Comunidad	Beneficiarios	Monto (Q)
2020	1	Becas de inglés para estudiantes y docentes	Todos	6,110	Q5,563,491.00
2021	2	Becas de inglés para estudiantes y docentes	Todos	2,887	Q. 762,320.00
2022	3	Becas de inglés para estudiantes y docentes	Todos	6,053	Q 30,807,720.00.
2023	4	Becas de inglés para estudiantes y docentes	Todos	8,087	Q. 42, 676, 821.00

A nivel departamento de Guatemala

Año	No.	Producto público	Comunidad	Beneficiarios	Monto (Q)
2020	1	Programa de Profesionalización de docentes PADEP	Xinka	2	Q17,600.00
2020	2	Programa de Textos escolares del Nivel de Educación Preprimaria y Primaria	K'iche', kaqchikel, mam, q'eqchi', q'anjob'al, tz'utujil, ixil, achi, itza', xinka, castellano	11,414	Q166,530.26
2020	3	Programa de Becas de Inglés, para el fortalecimiento de las competencias lingüísticas	Todos	6	N/A
2021	4	Programa de Profesionalización de docentes PADEP	Xinka	5	Q30,560.00
2021	5	Programa de Textos escolares del Nivel de Educación Preprimaria y Primaria	K'iche', kaqchikel, mam, q'eqchi', q'anjob'al, tz'utujil, ixil, achi,	4	Q250.96
2021	6	Programa de Becas de Inglés, para el fortalecimiento de las competencias lingüísticas	Todos	18	N/A
2022	7	Programa de Becas de Inglés, para el fortalecimiento de las competencias lingüísticas	Todos	215	N/A
2023	8	Programa de Becas de Inglés, para el fortalecimiento de las competencias lingüísticas	Todos	526	N/A

Palencia, Guatemala

Año	No.	Producto público	Comunidad	Beneficiarios	Monto (Q)
2020	1	Cuadernos De Trabajo Impresos Para Estudiantes Del Nivel Preprimario	Palencia	1739	Q33,354.02
2020	2	Textos Impresos Para Estudiantes Del Nivel Primario	Palencia	1739	Q102,807.94
2020	3	Establecimientos Del Nivel Pre Primaria Atendidos Con Gratuidad	Palencia	1708	Q34,271.93
2020	4	Establecimientos Del Nivel Primario Atendidos Con Gratuidad	Palencia	8366	Q 229,677.55
2020	5	Establecimientos Del Ciclo Básico Atendidos Con Gratuidad	Palencia	714	Q55,763.04
2020	6	Establecimientos Del Ciclo Diversificado Atendidos Con Gratuidad	Palencia	276	Q15,512.67
2020	7	Estudiantes Del Nivel Preprimaria Con Cobertura De Seguro Médico Escolar	Palencia	1732	Q134,412.63
2020	8	Estudiantes Del Nivel Primaria Con Cobertura De Seguro Médico Escolar	Palencia	8452	Q660,701.91
2020	9	Estudiantes Del Nivel Preprimario Beneficiados Con Útiles Escolares	Palencia	1707	Q94,470.74
2020	10	Estudiantes Del Nivel Primario Beneficiados Con Útiles Escolares	Palencia	8268	Q456,625.00
2020	11	Docentes Del Nivel Preprimario Beneficiados Con Valijas Didácticas	Palencia	63	Q14,299.30
2020	12	Docentes Del Nivel Primario Beneficiados Con Valijas Didácticas	Palencia	344	Q75,678.25
2020	13	Estudiantes del nivel preprimario atendidos con alimentación escolar	Palencia	1671	Q1,322,974.32
2020	14	Estudiantes del nivel primario atendidos con alimentación escolar	Palencia	8360	Q6,619,899.21
2020	15	Estudiantes del nivel preprimario del sector oficial atendidos en el sistema escolar (Monolingüe y bilingüe)	Palencia	1752	Q5,760,251.02
2020	16	Estudiantes del nivel primario del sector oficial atendidos en el sistema escolar. (Monolingüe y Bilingüe)	Palencia	8533	Q28,817,767.97
2020	17	Estudiantes de primaria de adultos del sector oficial atendidos en el sistema escolar	Palencia	49	N/I
2020	18	Estudiantes del ciclo básico del sector oficial atendidos en el sistema escolar (Telesecundaria, nufed, oficial).	Palencia	736	Q156,986.14
2020	19	Estudiantes del ciclo diversificado del sector oficial atendidos en el sistema escolar. (Todas las ramas de enseñanzas)	Palencia	285	N/I

Palencia, Guatemala

Año	No.	Producto público	Comunidad	Beneficiarios	Monto (Q)
2021	20	Cuadernos De Trabajo Impresos Para Estudiantes Del Nivel Preprimario	Palencia	1674	Q28,663.90
2021	21	Textos Impresos Para Estudiantes Del Nivel Primario	Palencia	6019	Q97,208.66
2021	22	Establecimientos Del Nivel Pre Primaria Atendidos Con Gratuidad	Palencia	2023	Q73,137.57
2021	23	Establecimientos Del Nivel Primario Atendidos Con Gratuidad	Palencia	8837	Q398,238.47
2021	24	Establecimientos Del Ciclo Básico Atendidos Con Gratuidad	Palencia	645	Q79,491.14
2021	25	Establecimientos Del Ciclo Diversificado Atendidos Con Gratuidad	Palencia	249	Q23,675.86
2021	26	Estudiantes Del Nivel Preprimaria Con Cobertura De Seguro Médico Escolar	Palencia	2128	Q205,594.97
2021	27	Estudiantes Del Nivel Primaria Con Cobertura De Seguro Médico Escolar	Palencia	8960	Q952,761.84
2021	28	Estudiantes Del Nivel Preprimario Beneficiados Con Útiles Escolares	Palencia	1710	Q117,680.07
2021	29	Estudiantes Del Nivel Primario Beneficiados Con Útiles Escolares	Palencia	8406	Q434,265.20
2021	30	Docentes Del Nivel Preprimario Beneficiados Con Valijas Didácticas	Palencia	64	Q14,267.60
2021	31	Docentes Del Nivel Primario Beneficiados Con Valijas Didácticas	Palencia	348	Q76,438.50
2021	32	Estudiantes del nivel preprimario atendidos con alimentación escolar	Palencia	2046	Q1,410,214.30
2021	33	Estudiantes del nivel primario atendidos con alimentación escolar	Palencia	8915	Q6,361,423.28
2021	34	Estudiantes del nivel preprimario del sector oficial atendidos en el sistema escolar (Monolingüe y bilingüe)	Palencia	2126	Q6,194,263.22
2021	35	Estudiantes del nivel primario del sector oficial atendidos en el sistema escolar. (Monolingüe y Bilingüe)	Palencia	8931	Q32,748,344.33
2021	36	Estudiantes de primaria de adultos del sector oficial atendidos en el sistema escolar	Palencia	62	N/I
2021	37	Estudiantes del ciclo básico del sector oficial atendidos en el sistema escolar (Telesecundaria, nufed, oficial).	Palencia	789	Q92,284.64
2021	38	Estudiantes del ciclo diversificado del sector oficial atendidos en el sistema escolar. (Todas las ramas de enseñanzas)	Palencia	308	N/I
2021	39	Estudiantes del Programa Nacional de Educación Alternativa, PRONEA, atendidos	Palencia	30	N/I

Palencia, Guatemala

Año	No.	Producto público	Comunidad	Beneficiarios	Monto (Q)
2022	40	Cuadernos De Trabajo Impresos Para Estudiantes Del Nivel Preprimario	Palencia	2075	Q34,341.25
2022	41	Textos Impresos Para Estudiantes Del Nivel Primario	Palencia	8916	Q425,917.32
2022	42	Establecimientos Del Nivel Pre Primaria Atendidos Con Gratuidad	Palencia	2060	Q83,944.68
2022	43	Establecimientos Del Nivel Primario Atendidos Con Gratuidad	Palencia	8914	Q 428,205.62
2022	44	Establecimientos Del Ciclo Básico Atendidos Con Gratuidad	Palencia	721	Q91,602.77
2022	45	Establecimientos Del Ciclo Diversificado Atendidos Con Gratuidad	Palencia	241	Q29,408.34
2022	46	Estudiantes Del Nivel Preprimaria Con Cobertura De Seguro Médico Escolar	Palencia	2205	Q228,862.62
2022	47	Estudiantes Del Nivel Primaria Con Cobertura De Seguro Médico Escolar	Palencia	9129	Q1,029,415.02
2022	48	Estudiantes Del Nivel Preprimario Beneficiados Con Útiles Escolares	Palencia	2083	Q113,862.50
2022	49	Estudiantes Del Nivel Primario Beneficiados Con Útiles Escolares	Palencia	8914	Q486,670.00
2022	50	Estudiantes Del Ciclo Básico Beneficiados Con Útiles Escolares	Palencia	69	Q29,772.45
2022	51	Docentes Del Nivel Primario Beneficiados Con Valijas Didácticas	Palencia	351	Q151,580.00
2022	52	Estudiantes del nivel preprimario atendidos con alimentación escolar	Palencia	2168	Q2,273,730.00
2022	53	Estudiantes del nivel primario atendidos con alimentación escolar	Palencia	9084	Q9,750,390.00
2022	54	Estudiantes del nivel preprimario del sector oficial atendidos en el sistema escolar (Monolingüe y bilingüe)	Palencia	2239	Q6,500,651.22
2022	55	Estudiantes del nivel primario del sector oficial atendidos en el sistema escolar. (Monolingüe y Bilingüe)	Palencia	9229	Q35,031,928.64
2022	56	Estudiantes de primaria de adultos del sector oficial atendidos en el sistema escolar	Palencia	53	N/I
2022	57	Estudiantes del ciclo básico del sector oficial atendidos en el sistema escolar (Telesecundaria, nufed, oficial).	Palencia	793	Q81,241.51
2022	58	Estudiantes del ciclo diversificado del sector oficial atendidos en el sistema escolar. (Todas las ramas de enseñanzas)	Palencia	315	N/I

Palencia, Guatemala

Año	No.	Producto público	Comunidad	Beneficiarios	Monto (Q)
2023	59	Cuadernos De Trabajo Impresos Para Estudiantes Del Nivel Preprimario	Palencia	2158	Q40,699.88
2023	60	Textos Impresos Para Estudiantes Del Nivel Primario	Palencia	4804	Q47,482.74
2023	61	Establecimientos Del Nivel Pre Primaria Atendidos Con Gratuidad	Palencia	1955	Q81,461.46
2023	62	Establecimientos Del Nivel Primario Atendidos Con Gratuidad	Palencia	9076	Q407,811.11
2023	63	Establecimientos Del Ciclo Básico Atendidos Con Gratuidad	Palencia	798	Q93,739.27
2023	64	Establecimientos Del Ciclo Diversificado Atendidos Con Gratuidad	Palencia	306	Q28,559.42
2023	65	Estudiantes Del Nivel Preprimaria Con Cobertura De Seguro Médico Escolar	Palencia	2175	Q166,304.48
2023	66	Estudiantes Del Nivel Primaria Con Cobertura De Seguro Médico Escolar	Palencia	9281	Q704,980.64
2023	67	Estudiantes Del ciclo básico Con Cobertura De Seguro Médico Escolar	Palencia	895	Q59,020.99
2023	68	Estudiantes Del ciclo diversificado Con Cobertura De Seguro Médico Escolar	Palencia	319	Q20,769.95
2023	69	Estudiantes Del Nivel Preprimario Beneficiados Con Útiles Escolares	Palencia	2026	Q110,464.00
2023	70	Estudiantes Del Nivel Primario Beneficiados Con Útiles Escolares	Palencia	9076	Q495,535.00
2023	71	Estudiantes Del Ciclo Básico Beneficiados Con Útiles Escolares	Palencia	797	Q84,602.26
2023	72	Estudiantes Del Ciclo Diversificado Beneficiados Con Útiles Escolares	Palencia	221	Q22,049.93
2023	73	Docentes Del Nivel Preprimario Beneficiados Con Valijas Didácticas	Palencia	73	Q32,066.00
2023	74	Docentes Del Nivel Primario Beneficiados Con Valijas Didácticas	Palencia	354	Q155,760.00
2023	75	Docentes Del Ciclo Básico Beneficiados Con Valijas Didácticas	Palencia	24	Q9,611.65
2023	76	Docentes Del Ciclo Diversificado Beneficiados Con Valijas Didácticas	Palencia	10	Q4,937.85
2023	77	Estudiantes del nivel preprimario atendidos con alimentación escolar	Palencia	2092	Q1,941,630.00
2023	78	Estudiantes del nivel primario atendidos con alimentación escolar	Palencia	8996	Q8,693,160.00
2023	79	Estudiantes del nivel medio atendidos con alimentación escolar	Palencia	1011	Q672,383.07
2023	80	Estudiantes del nivel preprimario del sector oficial atendidos en el sistema escolar (Monolingüe y bilingüe)	Palencia	2125	Q4,757,296.35
2023	81	Estudiantes del nivel primario del sector oficial atendidos en el sistema escolar. (Monolingüe y Bilingüe)	Palencia	9092	Q24,614,632.67
2023	82	Estudiantes de primaria de adultos del sector oficial atendidos en el sistema escolar	Palencia	41	N/I
2023	83	Estudiantes del ciclo básico del sector oficial atendidos en el sistema escolar (Telesecundaria, nufed, oficial).	Palencia	837	Q55,394.30
2023	84	Estudiantes del ciclo diversificado del sector oficial atendidos en el sistema escolar. (Todas las ramas de enseñanzas)	Palencia	309	N/I

Palencia, Guatemala

Año	No.	Producto público	Comunidad	Beneficiarios	Monto (Q)
2020	1	BECA EDUCACIÓN MEDIA	N/I	12	Q 30,000.00
2020	2	PROGRAMA BOLSA SOCIAL	N/I	2,483	4,813,500.00
2020	3	COMEDOR SOCIAL	N/I	150,150	Q3,268,517.50
2021	4	BECA EDUCACIÓN MEDIA	N/I	9	Q 22,000.00
2021	5	PROGRAMA BOLSA SOCIAL	N/I	2,257	4,967,750.00
2021	6	COMEDOR SOCIAL	N/I	134,985	Q2,840,267.00
2022	7	PROGRAMA SOCIAL PARA LA ATENCIÓN A NIÑAS Y ADOLESCENTES EMBARAZADAS O MADRES VICTIMAS DE VIOLENCIA SEXUAL MENORES DE 14 AÑOS CUYOS CASOS HAYAN SIDO JUDICIALIZADOS	HIERBA BUENA	1	Q 3,000.00
2022	8	BECA EDUCACIÓN MEDIA	N/I	12	Q 28,500.00
2022	9	BECA SOCIAL EDUCACIÓN SUPERIOR	N/I	7	Q 13,500.00
2022	10	PROGRAMA BOLSA SOCIAL	N/I	2,217	5,103,750.00
2022	11	COMEDOR SOCIAL	N/I	134,985	Q2,840,267.00
2022	12	INTERVENCIÓN BECA SOCIAL ARTESANO	AGUA TIBIA	15	Q 18,000.00
2022	13	INTERVENCIÓN BECA SOCIAL ARTESANO	BEJUCAL	13	Q 15,600.00
2022	14	INTERVENCIÓN BECA SOCIAL ARTESANO	EL MANZANOTE	11	Q 13,200.00
2022	15	INTERVENCIÓN BECA SOCIAL ARTESANO	LLANOS DE PALENCIA	5	Q 6,000.00
2022	16	INTERVENCIÓN BECA SOCIAL ARTESANO	LOS ANONOS	11	Q 12,400.00
2022	17	INTERVENCIÓN BECA SOCIAL ARTESANO	LOS CUBES	1	Q 1,200.00
2022	18	INTERVENCIÓN BECA SOCIAL ARTESANO	LOS MIXCOS	5	Q 6,000.00

Palencia, Guatemala

Año	No.	Producto público	Comunidad	Beneficiarios	Monto (Q)
2022	19	INTERVENCIÓN BECA SOCIAL ARTESANO	OJO DE AGUA	21	Q 25,200.00
2022	20	INTERVENCIÓN BECA SOCIAL ARTESANO	PLAN GRANDE	35	Q 42,000.00
2022	21	INTERVENCIÓN BECA SOCIAL ARTESANO	PUEBLO NUEVO	6	Q 7,200.00
2022	22	INTERVENCIÓN BECA SOCIAL ARTESANO	RINCÓN DE LA PIEDRA	10	Q 12,000.00
2022	23	INTERVENCIÓN BECA SOCIAL ARTESANO	VERTIENTES	4	Q 4,800.00
2023	24	PROGRAMA SOCIAL PARA LA ATENCIÓN A NIÑAS Y ADOLESCENTES EMBRAZADAS O MADRES VICTIMAS DE VIOLENCIA SEXUAL MENORES DE 14 AÑOS CUYOS CASOS HAYAN SIDO JUDICIALIZADOS	BEJUCAL	1	Q 3,000.00
2023	25	PROGRAMA SOCIAL PARA LA ATENCIÓN A NIÑAS Y ADOLESCENTES EMBRAZADAS O MADRES VICTIMAS DE VIOLENCIA SEXUAL MENORES DE 14 AÑOS CUYOS CASOS HAYAN SIDO JUDICIALIZADOS	HIERBA BUENA	1	Q 10,500.00
2023	26	BECA EDUCACIÓN MEDIA	N/I	11	Q 22,000.00
2023	27	BECA SOCIAL EDUCACIÓN SUPERIOR	N/I	12	Q 21,600.00
2023	28	PROGRAMA BOLSA SOCIAL	N/I	2,514	4,372,250.00
2023	29	COMEDOR SOCIAL	N/I	85,800	Q1,751,910.00
2023	30	PROGRAMA SOCIAL JÓVENES PROTAGONISTAS	N/I	239,000	Q 157,859.53
2023	31	INTERVENCIÓN BECA SOCIAL ARTESANO	BARRO COLORADO	6	Q 7,200.00
2023	32	INTERVENCIÓN BECA SOCIAL ARTESANO	LOS ANONOS	1	Q 1,200.00
2023	33	INTERVENCIÓN BECA SOCIAL ARTESANO	MANZANOTE	15	Q 18,000.00

Palencia, Guatemala

Año	No.	Producto público	Comunidad	Beneficiarios	Monto (Q)
2023	34	INTERVENCIÓN BECA SOCIAL ARTESANO	PLAN GRANDE	33	Q 39,600.00
2023	35	INTERVENCIÓN BECA SOCIAL ARTESANO	PRIMERA JOYA	1	Q 1,200.00
2023	36	INTERVENCIÓN BECA SOCIAL ARTESANO	VERTIENTES	53	Q 63,600.00

No.	Producto público	Comunidad	Beneficiarios	Monto
1	BONO FAMILIA	N/I	16,629	Q 36,863,750.00
2	TRANSFERENCIAS MONETARIAS A FAMILIAS DE NIÑOS Y NIÑAS CON DESNUTRICIÓN AGUDA, PREVIAMENTE IDENTIFICADOS EN EL MARCO DE LA VULNERABILIDAD NUTRICIONAL	N/I	2	Q 2,500.00

PROYECCIÓN AÑO 2024 PROGRAMA SOCIAL "BECA SOCIAL"

No.	Producto público	Comunidad	Beneficiarios
1	BECA EDUCACIÓN MEDIA	N/A	12

Palencia, Guatemala

No.	Producto Público	
1	Atención de consultas relacionadas al uso del Sistema de Contabilidad Integrada de Gobiernos Locales -SICOIN GL- y del Sistema Servicios GL, por los medios disponibles, sea vía telefónica, correo electrónico, mesa de ayuda y en Oficinas Regionales de Atención Municipal, que han sido realizadas por los empleados municipales con los siguientes perfiles:	
	<p>SICOIN GL</p> <ul style="list-style-type: none"> - Director AFIM - Encargado de Contabilidad - Encargado de Presupuesto - Encargado de Tesorería - Encargado de Planes - Encargado de Contratos - Gestión de Ingresos - Gestión Presupuestaria - Gestión de Préstamos y donaciones - Alcalde - Asesor Municipal - Creación de Unidad Solicitante, entre otros 	<p>Servicios GL</p> <ul style="list-style-type: none"> - Administración Municipal - Gestor Documento de Cobro - Gestor Municipal - Nuevo Cajero General - Nuevo Cajero Receptor - Nuevo Gerente de Agua - Nuevo Gerente de Arbitrios - Nuevo Gestor de IUSI - Perfil Cajero General PMT - Perfil Gestión PMT - Registro Lecturas de Agua - Solicitud Cuenta Corriente Anual, entre otros.



Palencia, Guatemala

No.	Producto Público		
2	<p>Realización de eventos de capacitación de acuerdo a necesidades identificadas en la municipalidad con los temas indicados a continuación:</p> <table border="1" data-bbox="175 448 1887 969"> <tr> <td data-bbox="175 448 1045 969"> <ul style="list-style-type: none"> a) Cierre contable y apertura de ejercicio fiscal 2023 (Inicialización de Saldos) b) Generalidades presupuestarias c) Actualizaciones al MAFIM- 2a. Edición d) Revisión y Análisis de Reportes de Gestión y Ejecución Presupuestaria e) Módulo del IUSI en Servicios GL f) Módulo de Arbitrios en Servicios GL g) Planificación y Formulación Presupuestaria enfocado a GpR -SICOIN GL- h) Planificación (Facebook live) i) Planificación y Presupuesto por Resultados </td> <td data-bbox="1045 448 1887 969"> <ul style="list-style-type: none"> j) Módulo de Caja -Servicios GL- k) Uso del Sistema Soporte GL l) Reportes Financieros m) Préstamos, Donaciones y Convenios n) Módulo de Agua en Servicios GL o) Errores más comunes que se generan al elaborar un Presupuesto p) Módulo de Contratos q) Formulación Presupuestaria de Ingresos y egresos (Facebook live) r) Procesamiento Electrónico de Medios de Pago, entre otros. </td> </tr> </table>	<ul style="list-style-type: none"> a) Cierre contable y apertura de ejercicio fiscal 2023 (Inicialización de Saldos) b) Generalidades presupuestarias c) Actualizaciones al MAFIM- 2a. Edición d) Revisión y Análisis de Reportes de Gestión y Ejecución Presupuestaria e) Módulo del IUSI en Servicios GL f) Módulo de Arbitrios en Servicios GL g) Planificación y Formulación Presupuestaria enfocado a GpR -SICOIN GL- h) Planificación (Facebook live) i) Planificación y Presupuesto por Resultados 	<ul style="list-style-type: none"> j) Módulo de Caja -Servicios GL- k) Uso del Sistema Soporte GL l) Reportes Financieros m) Préstamos, Donaciones y Convenios n) Módulo de Agua en Servicios GL o) Errores más comunes que se generan al elaborar un Presupuesto p) Módulo de Contratos q) Formulación Presupuestaria de Ingresos y egresos (Facebook live) r) Procesamiento Electrónico de Medios de Pago, entre otros.
<ul style="list-style-type: none"> a) Cierre contable y apertura de ejercicio fiscal 2023 (Inicialización de Saldos) b) Generalidades presupuestarias c) Actualizaciones al MAFIM- 2a. Edición d) Revisión y Análisis de Reportes de Gestión y Ejecución Presupuestaria e) Módulo del IUSI en Servicios GL f) Módulo de Arbitrios en Servicios GL g) Planificación y Formulación Presupuestaria enfocado a GpR -SICOIN GL- h) Planificación (Facebook live) i) Planificación y Presupuesto por Resultados 	<ul style="list-style-type: none"> j) Módulo de Caja -Servicios GL- k) Uso del Sistema Soporte GL l) Reportes Financieros m) Préstamos, Donaciones y Convenios n) Módulo de Agua en Servicios GL o) Errores más comunes que se generan al elaborar un Presupuesto p) Módulo de Contratos q) Formulación Presupuestaria de Ingresos y egresos (Facebook live) r) Procesamiento Electrónico de Medios de Pago, entre otros. 		
3	<p>Capacitación en temas relacionados a las finanzas municipales, análisis e interpretación de indicadores financieros, según las siguientes metodologías:</p> <ul style="list-style-type: none"> a) Índice Consolidado Financiero Municipal -ICFM- b) Ficha de seguimiento del -ICFM- e Informe -ICFM- año finalizado. c) Diagnóstico para el Fortalecimiento de las Finanzas Municipales. 		
4	<p>Elaboración y actualización de Guías de Usuario del Sistema de Contabilidad Integrada de Gobiernos Locales -SICOIN GL- y del Sistema Servicios GL las cuales se encuentran disponibles en el Portal de Gobiernos Locales en el siguiente enlace: https://portalgl.minfin.gob.gt seleccionando las opciones "Biblioteca Virtual", "Guías y Manuales", "Guías Sicoín gl", "Guías Servicios GL", entre otras.</p>		

Palencia, Guatemala

No.	Producto Público
5	<p>Manual de Administración Financiera Integrada Municipal -MAFIM- (Segunda Edición) el cual contiene la actualización de normas, procedimientos técnicos, administrativos y financieros que fortalecen los procesos de la gestión financiera municipal, favorece el control interno, la administración y el uso eficiente y eficaz de los recursos públicos, contribuyendo a la transparencia del gasto y la rendición de cuentas, éste se encuentra disponible en el Portal de Gobiernos Locales en el siguiente enlace: https://portalgl.minfin.gov.gt seleccionando las opciones "Biblioteca Virtual", "Guías y Manuales", "Manuales", "Manual de Administración Financiera Integrada Municipal (2a. Edición) 2022".</p>
6	<p>Tablero de Resultados del índice Consolidado Financiero Municipal -ICFM- el cual es un instrumento de análisis, monitoreo y evaluación que permite a través de indicadores financieros según la metodología, conocer las fortalezas y áreas de oportunidad de la gestión financiera municipal, útil para la toma de decisiones de las autoridades y funcionarios municipales, éste se encuentra disponible en el Portal de Gobiernos Locales en el siguiente enlace: https://portalgl.minfin.gov.gt seleccionando las opciones "Indicadores" y luego "ICFM".</p>
7	<p>Ficha de Seguimiento a la Gestión Financiera Municipal en la cual se pueden visualizar los resultados de la gestión financiera de los últimos dos años para realizar análisis comparativo y el seguimiento durante el ejercicio fiscal vigente de manera mensual, permitiendo a las autoridades y funcionarios municipales identificar fortalezas y oportunidades de mejora que orienten la labor para establecer estrategias de fortalecimiento financiero municipal; asimismo se pone a disposición el Informe ICFM año finalizado, el cual muestra el análisis general de los resultados de la gestión financiera del ejercicio fiscal finalizado. Ambos instrumentos se encuentran disponibles dentro del Sistema de Contabilidad Integrada de Gobiernos Locales -SICOINGL- en la siguiente ruta: "Ejecución", "Reportes Financieros", "Ficha de Seguimiento Municipal", "Informe ICFM año finalizado".</p>
8	<p>Tablero que muestra la ejecución presupuestaria de la municipalidad desde la perspectiva de los Objetivos de Desarrollo Sostenible -ODS-, Ejes del Plan Nacional de Desarrollo, Prioridades Nacionales, Metas Estratégicas de Desarrollo y Resultados Estratégicos, los cuales se pueden consultar desde el Portal de Gobiernos Locales en el siguiente enlace: https://portalgl.minfin.gov.gt seleccionando las opciones "Indicadores" y luego "Objetivos de Desarrollo Sostenible".</p>

Palencia, Guatemala

No.	Producto Público		
9	Implementación de las siguientes herramientas informáticas y metodologías:		
	a) Sistema de Contabilidad Integrada de Gobiernos Locales -SICOIN GL-	X	Implementada
	b) Sistema Servicios GL	X	Implementada
	c) Aplicación (APP) Móvil para Toma de Lecturas de Agua	X	Implementada
	d) Generación de Boleto de Ornato Masivo		Por implementar
	e) Metodología del Índice Consolidado Financiero Municipal -ICFM-	X	Implementada
	f) Metodología "Diagnóstico para el Fortalecimiento de las Finanzas Municipales"		Por implementar
	g) Metodología "Gestión por Resultados"	X	Implementada
	h) Cobro de servicios municipales con tarjeta de crédito y débito		Por implementar
	i) Cobro de servicios municipales a través de BANCAMUNI		Por implementar
	j) Cuenta Única del Tesoro Municipal -CUT-	X	Implementada

Palencia, Guatemala

Año	No.	Producto público	Beneficiarios	Monto (Q)
2020	1	Programa del Aporte Económico del Adulto Mayor (Activos)	1,234	Q 5,496,000.00
2020	2	Programa del Aporte Económico del Adulto Mayor (Nuevos Beneficiarios)	136	N/I
2021	3	Programa del Aporte Económico del Adulto Mayor (Activos)	1,161	Q 5,235,200.00
2021	4	Programa del Aporte Económico del Adulto Mayor (Nuevos Beneficiarios)	16	N/I
2022	5	Programa del Aporte Económico del Adulto Mayor (Activos)	1,128	Q 6,222,500.00
2022	6	Programa del Aporte Económico del Adulto Mayor (Nuevos Beneficiarios)	89	N/I
2023	7	Programa del Aporte Económico del Adulto Mayor (Activos)	1,248	Q 4,374,000.00
2023	8	Programa del Aporte Económico del Adulto Mayor (Nuevos Beneficiarios)	198	N/I

No.	Producto público	Comunidad	Aportes / Beneficiarios	Monto (Q)
1	Programa del Aporte Económico del Adulto Mayor	Palencia	48,229	Q21,327,700.00
2	Ventanilla Única Municipal	Palencia	71	N/A

Palencia, Guatemala

No.	Producto público	Comunidad	Beneficiarios	Monto (Q)
1	<p>Plan Centinela verificación de calidad y cantidad en estaciones de servicio, plantas y depósitos de almacenamiento y expendios de GLP en cilindros</p> <p>41 Supervisiones técnicas de calidad y cantidad en estaciones de servicio, plantas y depósitos de almacenamiento y expendios de GLP en cilindros por personal Delegado de la DGH, durante el período 2020-agosto 2023</p>	Palencia	toda la población	Q67,929.21
		TOTAL	N/A	67,929.21

Palencia, Guatemala

No.	Producto público	Comunidad	Beneficiarios	Monto (Q)
1	B-002-2020 BACHEO DE LA RED VIAL PAVIMENTADA	Chinautla, Chuarrancho, Guatemala, MULTIMUNICIPAL GUATEMALA, Palencia, San José del Golfo, San Pedro Ayampuc, Santa Catarina Pinula.	2,216,843	Q 6,347,917.39
2	B-003-2020 BACHEO DE LA RED VIAL PAVIMENTADA	Guatemala, MULTIMUNICIPAL GUATEMALA, MULTIMUNICIPAL SACATEPÉQUEZ. Palencia, San José Pinula, Santa Catarina Pinula,	1,395,799	Q 6,102,000.00
3	L-006-2020 LIMPIEZA DEL DERECHO DE VÍA	Guatemala, MULTIMUNICIPAL GUATEMALA, Palencia, San José del Golfo,	1,001,594	Q 1,039,207.50
4	B-020-2022 - BACHEO DE LA RED VIAL PAVIMENTADA	Guatemala, MULTIMUNICIPAL GUATEMALA, MULTIREGIONAL. Palencia, San José Pinula, Santa Catarina Pinula,	1,395,799	Q 4,727,960.00
5	L-008-2020 LIMPIEZA DEL DERECHO DE VÍA	MULTIMUNICIPAL GUATEMALA, Palencia,	70,973	Q 1,045,505.47
6	L-052-2022 - LIMPIEZA DEL DERECHO DE VÍA	MULTIMUNICIPAL GUATEMALA, MULTIREGIONAL. Palencia,	70,973	Q 816,342.70
7	CONSTRUCCIÓN PASO A DESNIVEL CA-09 NORTE KM 18+000 ACCESO A PALENCIA GUATEMALA	PALENCIA	65,963	Q 50,237,633.20
8	REPOSICION CARRETERA RUTA RD-GUA-17. TRAMO: PALENCIA, GUATEMALA, - SANSUR. PALENCIA, GUATEMALA	PALENCIA	74,839	Q 14,998,360.79
9	ESCUELA PRIMARIA OFICIAL RURAL MIXTA NO. 794. CASERÍO EL SACABASTAL ALDEA EL PARAISO. PALENCIA, GUATEMALA	PALENCIA	48	Q 14,520.00

Palencia, Guatemala

No,	Producto público	Comunidad	Beneficiarios	Monto (Q)
10	REMOZAMIENTO ESCUELA PRIMARIA OFICIAL RURAL MIXTA NO. 794, CASERÍO EL SACABASTAL ALDEA EL PARAISO, PALENCIA, GUATEMALA.	PALENCIA	48	Q 590,773.52
11	COCINA , CASERÍO JOYA LARGA, ALDEA SANSUR, , PALENCIA, GUATEMALA	CASERÍO JOYA LARGA, ALDEA SANSUR,	50	Q 99,420.39
12	COCINA , ALDEA LOS PLANES , PALENCIA, GUATEMALA	ALDEA LOS PLANES	250	Q 99,420.39
13	COCINA , ALDEA MARILLANOS , PALENCIA, GUATEMALA	ALDEA MARILLANOS	143	Q 99,420.39
No,	Producto público por finalizar	Comunidad	Beneficiarios	Monto (Q)
1	CONSTRUCCIÓN PASO A DESNIVEL CA-09 NORTE KM 18+000 ACCESO A PALENCIA, GUATEMALA,	PALENCIA	75,139	Q 13,131,573.82
2	MEJORAMIENTO CARRETERA RUTAS RD-GUA-17 Y RD-PRO-26 TRAMO SAN ANTONIO LA PAZ EL PROGRESO - ALDEA SANSUR PALENCIA GUATEMALA	PALENCIA	75,139	N/I

Palencia, Guatemala

Año	No.	Producto público	Comunidad	Beneficiarios	Monto (Q)
2020	1	Licencias Ambientales Públicas	Palencia	67,639	N/A
2020	2	Licencias Ambientales Privadas	Palencia	67,639	N/A
2020	3	Licencias de Importación y Exportación de Sustancias, Productos y Equipos Controlados por el MARN	Palencia	67,639	N/A
2020	4	Instrumentos Ambientales Públicos	Palencia	67,639	Q18,491,467.00
2020	5	Instrumentos Ambientales Privados	Palencia	67,639	N/A
2020	6	Dictámenes Técnicos de Instrumentos Ambientales Públicos	Palencia	67,639	N/A
2020	7	Dictámenes Técnicos de Instrumentos Ambientales Privados	Palencia	67,639	N/A
2020	8	Inspecciones Ambientales	Palencia	67,639	N/A
2020	9	Auditorías Ambientales	Palencia	67,639	N/A
2020	10	Monitoreos Ambientales	Palencia	67,639	N/A

Palencia, Guatemala

Año	No.	Producto público	Comunidad	Beneficiarios	Monto (Q)
2021	11	Licencias Ambientales Públicas	Palencia	67,639	N/A
2021	12	Licencias Ambientales Públicas	Palencia	67,639	N/A
2021	13	Licencias de Importación y Exportación de Sustancias, Productos y Equipos Controlados por el MARN	Palencia	67,639	N/A
2021	14	Instrumentos Ambientales Públicos	Palencia	67,639	Q17,695,769.00
2021	15	Instrumentos Ambientales Privados	Palencia	67,639	N/A
2021	16	Dictámenes Técnicos de Instrumentos Ambientales Públicos	Palencia	67,639	N/A
2021	17	Dictámenes Técnicos de Instrumentos Ambientales Privados	Palencia	67,639	N/A
2021	18	Inspecciones Ambientales	Palencia	67,639	N/A
2021	19	Auditorias Ambientales	Palencia	67,639	N/A
2021	20	Monitoreos Ambientales	Palencia	67,639	N/A

Palencia, Guatemala

Año	No.	Producto público	Comunidad	Beneficiarios	Monto (Q)
2022	21	Licencias Ambientales Públicas	Palencia	67,639	N/A
2022	22	Licencias Ambientales Públicas	Palencia	67,639	N/A
2022	23	Licencias de Importación y Exportación de Sustancias, Productos y Equipos Controlados por el MARN	Palencia	67,639	N/A
2022	24	Instrumentos Ambientales Públicos	Palencia	67,639	Q41,710,884.00
2022	25	Instrumentos Ambientales Privados	Palencia	67,639	N/A
2022	26	Dictámenes Técnicos de Instrumentos Ambientales Públicos	Palencia	67,639	N/A
2022	27	Dictámenes Técnicos de Instrumentos Ambientales Privados	Palencia	67,639	N/A
2022	28	Inspecciones Ambientales	Palencia	67,639	N/A
2022	29	Auditorías Ambientales	Palencia	67,639	N/A
2022	30	Monitoreos Ambientales	Palencia	67,639	N/A

Palencia, Guatemala

Año	No.	Producto público	Comunidad	Beneficiarios	Monto (Q)
2023	31	Licencias Ambientales Públicas	Palencia	67,639	N/A
2023	32	Licencias Ambientales Públicas	Palencia	67,639	N/A
2023	33	Licencias de Importación y Exportación de Sustancias, Productos y Equipos Controlados por el MARN	Palencia	67,639	N/A
2023	34	Instrumentos Ambientales Públicos	Palencia	67,639	N/A
2023	35	Instrumentos Ambientales Privados	Palencia	67,639	N/A
2023	36	Dictámenes Técnicos de Instrumentos Ambientales Públicos	Palencia	67,639	N/A
2023	37	Dictámenes Técnicos de Instrumentos Ambientales Privados	Palencia	67,639	N/A
2023	38	Inspecciones Ambientales	Palencia	67,639	N/A
2023	39	Auditorias Ambientales	Palencia	67,639	N/A
2023	40	Monitoreos Ambientales	Palencia	67,639	N/A

Palencia, Guatemala

Año	No.	Producto público	Comunidad	Beneficiarios	Monto (Q)
2020	1	Asistencia y dotación de alimentos	N/A	223	Q 72,586.50
	2	Regulación del patrimonio productivo agropecuario	N/A	588	Q 36,510.66
2021	1	Asistencia y dotación de alimentos	N/A	147	Q 60,966.78
	2	Regulación del patrimonio productivo agropecuario	N/A	435	Q 41,193.41
	3	Seguro agropecuario / agrícola catastrófico	N/A	8	Q 4,338.43
2022	1	Asistencia y dotación de alimentos	N/A	2,052	Q 790,020.00
	2	Entrega de estipendios para el establecimiento de huertos familiares, para reactivación de unidades productivas; y para conservación de suelos y agua	N/A	927	Q 927,000.00
	3	Regulación del patrimonio productivo agropecuario	N/A	456	Q 65,055.45
	4	Seguro agropecuario / agrícola catastrófico	N/A	44	Q 23,772.67
2023	1	Asistencia y dotación de alimentos	N/A	3,769	Q 848,025.00
	2	Entrega de estipendios para el establecimiento de huertos familiares, para reactivación de unidades productivas; y para conservación de suelos y agua	N/A	437	Q 437,000.00
	3	Regulación del patrimonio productivo agropecuario	N/A	503	Q 59,858.64
	4	Seguro agropecuario / agrícola catastrófico	N/A	49	Q 25,962.57
TOTAL				9,638	Q3,392,290.11

Palencia, Guatemala

Dirección General del Deporte y la Recreación

Año	No,	Producto público	Comunidad	Beneficiarios	Monto (Q)
2021	1	000-030 Festivales deportivos. recreativos y otros eventos de carácter especial. realizados para promover el acceso a la actividad física y la recreación	Palencia	N/I	N/A
2022	2	000-027 Personas que reciben implementos para actividades físicas. deportivas y de recreación física en su tiempo libre	Palencia	125	N/A
2022	3	000-030 Festivales deportivos. recreativos y otros eventos de carácter especial. realizados para promover el acceso a la actividad física y la recreación	Palencia	N/I	N/A
2023	4	11-002 Personas beneficiadas con actividades deportivas no escolares. no federadas y de recreación	Palencia	350	N/A
2023	5	11-006 Personas que reciben implementos para actividades físicas. deportivas y de recreación física en su tiempo libre	Palencia	1,760	N/A

Dirección General de las Artes

Año	No,	Producto público	Comunidad	Beneficiarios	Monto (Q)
2020	1	Artistas apoyados en la Iniciativa Apoyarte 2020	Palencia	4	Q12,000.00
2021	2	Artistas apoyados en la Iniciativa Apoyarte 2021	Palencia	8	Q24,000.00

Dirección General De Desarrollo Cultural Y Fortalecimiento De Las Culturas

Año	No,	Producto público	Comunidad	Beneficiarios	Monto (Q)
2022	1	Políticas Culturales Municipales	Palencia	63	Q17,389.00

Palencia, Guatemala

No.	Producto público	Comunidad	Beneficiarios	Monto (Q)
1	Patrullajes policiales a pie	Palencia	75,139 personas	Q 411,767.71
2	Patrullajes policiales en vehículos	Palencia	75,139 personas	Q 167,024.66
3	Patrullajes policiales en motocicletas	Palencia	75,139 personas	Q 62,481.28
4	Patrullajes policiales en bicicletas	Palencia	75,139 personas	Q 2,274.50
5	Atención a personas agredidas	Palencia	75,139 personas	Q 462,406.63
6	Patrullajes policiales	Palencia	75,139 personas	Q 549,922.90
7	Operativos policiales	Palencia	75,139 personas	Q 543,283.74
8	Patrullajes policiales en mercados	Palencia	75,139 personas	Q 76,292.88
9	Patrullajes policiales en protección a la naturaleza	Palencia	75,139 personas	Q 75,857.61
10	Operativos policiales en protección a la naturaleza	Palencia	75,139 personas	Q 11,498.64

Palencia, Guatemala

No.	Producto público	Comunidad	Beneficiarios	Monto (Q)
11	Seguridad a personalidades, edificios y entidades	Palencia	75,139 personas	Q 103,469.95
12	Servicios policiales para mantener y resguardar el orden público	Palencia	75,139 personas	Q 108,270.37
13	Operativos policiales especializados para el control de homicidios	Palencia	75,139 personas	Q 541,585.71
14	Patrullajes policiales motorizados en áreas focalizadas para la reducción de homicidios	Palencia	75,139 personas	Q 258,637.40
15	Atención a mujeres víctimas de violencia con asesoría y acompañamiento policial	Palencia	75,139 personas	Q 318.09
16	Asesoría y acompañamiento policial a mujeres víctimas de violencia	Palencia	75,139 personas	Q 42,686.72
17	Operativos policiales para el control del expendio y consumo de bebidas alcohólicas, fermentadas o destiladas	Palencia	75,139 personas	Q 8,618.55
18	Puestos policiales fijos para la prevención de extorsiones	Palencia	75,139 personas	Q 403.44
19	Atención de denuncias recibidas por extorsión	Palencia	75,139 personas	Q 426.41

Palencia, Guatemala

No.	Producto público	Comunidad	Beneficiarios	Monto (Q)
1	Operaciones Terrestres*	Palencia	3,639,725	Q439,180,631.63
2	Operaciones aéreas*	Palencia	3,639,725	Q39,664,183.41
3	Acciones de Prevención, contención y respuesta ante Covid-19*	Palencia	959,835	Q125,121,666.52
4	Operaciones Terrestres*	Palencia	3,639,725	Q 403,595,410.00
5	Operaciones aéreas*	Palencia	3,639,725	Q 5,655,370.00
6	Acciones de Prevención, contención y respuesta ante Covid-19*	Palencia	959,835	Q 94,768,263.48
7	Mejoramiento red vial terciaria	Palencia	74,839	Q2,629,494.78
8	Apoyo a reforestación	Palencia	75,139	Q17,000.00
9	Apoyo a reforestación	Palencia	13,275	Q 17,000.00

*Datos a nivel departamental

Palencia, Guatemala

No.	Producto público	Comunidad	Beneficiarios	Monto (Q)
1	Entrega de alimentos por InSAN	Todo el municipio	12.586	N/A
2	Entrega de alimentos a niños con desnutrición aguda severa del plan integral	Los Mixcos y Sanguayaba	2	N/A
3	Conformación de la OMSAN	Todo el municipio	Todo el municipio	N/A
4	Implementación de Oficinas Municipales de Seguridad Alimentaria y Nutricional OMSAN en 5 municipios (Amatitlán, Palencia, San Juan Sacatepéquez, Guatemala y San José del Golfo)	Todas las comunidades del Municipio	Toda la Población de los municipios *	N/A
5	Atención con asistencia alimentaria a través del Plan de Atención Integral para niños con desnutrición aguda severa (fase 1: 181, y fase 2: 86)	Niños con desnutrición aguda de 16 municipios del departamento (a excepción de San José del Golfo)	267 *	N/A
6	Gestión de Asistencia Alimentaria para atención de familias en riesgo a InSAN de municipios del departamento de Guatemala	127 comunidades	31,118 familias *	N/A

*La cantidad de beneficiarios corresponde a nivel departamental.

Palencia, Guatemala

Inversiones de Consejos de Desarrollo Departamental

Ejercicio fiscal 2020

No.	SNIP	Producto público	Comunidad	Beneficiarios	Monto (Q)
1	152252	PUENTE COLGANTE PEATONAL	ALDEA MANANTIAL	170	Q191,998.40
2	187609	AGUA POTABLE	ALDEA PLAN GRANDE	774	Q224,223.18
3	206030	AGUA POTABLE	CANTON AGUA TIBIA	4,864	Q79,035.00
4	206033	ALCANTARILLADO SANITARIO	CANTON OJO DE AGUA	2,676	Q 176,880.00
5	206038	INSTITUTO BASICO	ALDEA AZACUALPILLA	240	Q110,698.83
6	206040	DESECHOS SÓLIDOS	CASERÍO EL TABACAL	32,316	Q738,616.79
7	206087	AGUA POTABLE	CASERÍO BARRO COLORADO	380	Q1,358,980.00
8	206032	ALCANTARILLADO SANITARIO	ALDEA LOS MIXCOS	415	Q1,040,000.00
9	223664	ESCUELA PRIMARIA	CASERÍO EL RODEO	191	Q2,160,000.00
10	223667	ESCUELA PRIMARIA	ALDEA LA CONCEPCIÓN	156	Q1,280,000.00
11	223669	ESCUELA PRIMARIA	ALDEA PRIMERA JOYA	161	Q550,000.00
12	225221	ALCANTARILLADO SANITARIO	ALDEA RINCON DE LA PIEDRA	695	Q1,900,574.24

Palencia, Guatemala

Ejercicio fiscal 2020

No,	SNIP	Producto público	Comunidad	Beneficiarios	Monto (Q)
13	225222	ESCUELA PRIMARIA	ALDEA EL MANATIAL	200	Q680,000.00
14	226353	AGUA POTABLE	ALDEA BARRO COLORADO	500	Q880,000.00
15	226356	ESCUELA PRIMARIA	ALDEA EL MANANTIAL	130	Q431,400.00
16	226361	ESCUELA PRIMARIA	ALDEA EL PARAÍSO	260	Q59,683.15
17	226366	AGUA POTABLE	ALDEA AMARILLANOS	1,250	Q1,600,000.00
18	226562	ESCUELA PRIMARIA	ALDEA AMARILLANOS	185	Q240,000.00
19	244474	CALLE	ALDEA LOS TECOMATES	2,697	Q1,925,825.00
20	242052	AGUAS RESIDUALES	SECTOR LOS SAUCES	734	Q850,000.00
21	242053	ALCANTARILLADO SANITARIO	CANTON OJO DE AGUA	370	Q1,200,000.00
22	242055	AGUA POTABLE	ALDEA PLAN GRANDE	505	Q1,000,000.00
23	242063	PUESTO DE SALUD	ALDEA SANGUAYABA	3,643	Q200,961.41
		TOTAL		53,512	Q18,878,876.00

Palencia, Guatemala

Ejercicio fiscal 2021

No.	SNIP	Producto público	Comunidad	Beneficiarios	Monto (Q)
1	152252	PUENTE COLGANTE PEATONAL	ALDEA EL MANANTIAL	170	Q191,998.40
2	226366	AGUA POTABLE	ALDEA MARILLANOS	1,250	Q1,163,400.00
3	244474	CALLE	ALDEA LOS TECOMATES	2,697	Q1,040,660.00
4	242052	AGUAS RESIDUALES	SECTOR LOS SAUCES	734	Q100,623.57
5	242053	ALCANTARILLADO SANITARIO	CANTON OJO DE AGUA	370	Q197,640.00
6	242055	AGUA POTABLE	ALDEA PLAN GRANDE	505	Q399,900.00
7	259377	AGUA POTABLE	SECTOR EL CALAHUAR	12,500	Q2,000,000.00
8	259378	AGUA POTABLE	CANTÓN OJO DE AGUA	5,000	Q2,000,000.00
9	259380	AGUA POTABLE	ALDEA LO DE SILVA	200	Q2,500,000.00

Palencia, Guatemala

Ejercicio fiscal 2021

No.	SNIP	Producto público	Comunidad	Beneficiarios	Monto (Q)
10	259379	AGUA POTABLE	CANTÓN PUEBLO NUEVO	2,400	Q3,500,000.00
11	259385	ESCUELA PRIMARIA	ALDEA PLAN GRANDE	282	Q1,600,000.00
12	259386	ESCUELA PRIMARIA	CANTÓN RINCÓN DE LA PIEDRA	290	Q1,000,000.00
13	259384	ESCUELA PRIMARIA	ALDEA PLAN GRANDE	100	Q1,600,000.00
14	259382	INSTITUTO BASICO	CABECERA MUNICIPAL	390	Q1,000,000.00
15	264739	CALLE	CANTÓN PUEBLO NUEVO	12,727	Q584,654.03
		TOTAL		39,615	Q18,878,876.00

Palencia, Guatemala

Ejercicio fiscal 2022

No,	SNIP	Producto público	Comunidad	Beneficiarios	Monto (Q)
1	226366	AGUA POTABLE	ALDEA AMARILLANOS	1,250	Q1,163,200.00
2	259377	AGUA POTABLE	SECTOR EL CALAHUAR	12,500	Q2,990,000.00
3	259378	AGUA POTABLE	CANTON OJO DE AGUA	5,000	Q1,654,920.00
4	259380	AGUA POTABLE	Aldea lo de Silva	200	Q3,802,166.00
5	259379	AGUA POTABLE	Cantón Pueblo Nuevo	2,400	Q173,019.65
6	259385	ESCUELA PRIMARIA	Aldea Plan Grande	282	Q79,015.00
7	259386	ESCUELA PRIMARIA	Cantón Rincón de la Piedra	290	Q999,000.00
8	259384	ESCUELA PRIMARIA	Aldea Plan Grande	100	Q159,840.00
9	259382	INSTITUTO BASICO	Cabecera Municipal	390	Q2,208,000.00

Palencia, Guatemala

Ejercicio fiscal 2022

No,	SNIP	Producto público	Comunidad	Beneficiarios	Monto (Q)
10	264739	CALLE	Cantón Pueblo Nuevo	12,726	Q313,345.97
11	242058	POZO (S)	ALDEA EL PARAISO	2,300	Q3,370,000.00
12	242064	ESCUELA PRIMARIA	LOMAS DE AZACUALPILLA	406	Q1,400,000.00
13	242067	ESCUELA PRIMARIA	ALDEA LOS PLANES	256	Q1,510,000.00
14	277995	ESCUELA PRIMARIA	ALDEA SANSUR	96	Q760,000.00
15	278022	AGUA POTABLE	ALDEA YERBABUENA	1,370	Q2,392,459.00
16	278260	ESCUELA PRIMARIA	LA JOYA	180	Q2,814,669.38
		TOTAL		39,746	Q25,789,635.00

Palencia, Guatemala

Ejercicio fiscal 2023

No.	SNIP	Producto público	Comunidad	Beneficiarios	Monto (Q)
1	296128	DESECHOS SÓLIDOS	CASERIO EL TABACAL	4,235	Q5,000,000.00
2	296134	AGUA POTABLE	CABECERA MUNICIPAL	13,386	Q2,000,000.00
3	296135	AGUA POTABLE	CASERIO EL TRAPICHITO Y COLONIA LOMAS DE AZACUALPILLA	3,284	Q2,400,000.00
4	296143	ALCANTARILLADO SANITARIO	ALDEA AZACUALPILLA	5,335	Q2,700,000.00
5	296147	ESCUELA PRIMARIA	ALDEA LOS CUBES	271	Q1,650,000.00
6	296150	PUESTO DE SALUD	CABECERA MUNICIPAL	3,556	Q875,000.00
7	296151	ESCUELA PRIMARIA	ALDEA SANGUAYABA	321	Q2,365,544.00
8	296161	AGUA POTABLE	ALDEA SANGUAYABA	4,570	Q2,850,000.00
9	312441	CALLE	ALDEA EL MANANTIAL	206	Q800,000.00
10	278260	ESCUELA PRIMARIA	CABECERA MUNICIPAL	180	Q1,357,656.00
11	278022	AGUA POTABLE	ALDEA YERBABUENA	1,370	Q2,373,519.00
12	278039	INSTITUTO TECNOLÓGICO	CABECERA MUNICIPAL	480	Q6,000,000.00
		TOTAL		37,194	Q30,371,719.00

Palencia, Guatemala

Ejercicio fiscal 2024

No.	SNIP	Producto público	Comunidad	Beneficiarios	Monto (Q)
1	296134	AGUA POTABLE	CABECERA MUNICIPAL	350	Q2,000,000.00
2	296135	AGUA POTABLE	CASERÍO EL TRAPICHITO Y COLONIA LOMAS DE AZACUALPILLA	300	Q1,370,000.00
3	296161	AGUA POTABLE	ALDEA SANGUAYABÁ	900	Q4,253,116.00
4	296128	DESECHOS SÓLIDOS	CASERÍO EL TABACAL	1,800	Q5,000,000.00
5	296143	ALCANTARILLADO SANITARIO	COLONIA SAN MAURICIO. ALDEA AZACUALPILLA	900	Q4,000,000.00
6	278039	INSTITUTO TECNOLÓGICO	CABECERA MUNICIPAL	1,300	Q5,500,000.00
7	296151	ESCUELA PRIMARIA	ALDEA SANGUAYABÁ	300	Q1,644,456.00
8	296147	ESCUELA PRIMARIA	ALDEA LOS CUBES	250	Q850,000.00
9	312441	CALLE	CASERÍO NOMBRE DE DIOS. ALDEA EL MANANTIAL	800	Q210,000.00
10	314272	AGUA POTABLE	ALDEA AZACUALPILLA	800	Q6,222,293.00
11	242059	AGUA POTABLE	CASERÍO JOCOTALES. ALDEA EL MANANTIAL	400	Q4,000,000.00
		TOTAL		8,100	Q35,049,865.00

Palencia, Guatemala

Año	No.	Producto público	Comunidad	Beneficiarios	Monto (Q)
2020 - 2022	1	PERSONAS BENEFICIADAS CON CAPACITACIÓN NO CERTIFICABLE	PALENCIA	219	N/A
2023	2	PERSONAS BENEFICIADAS CON CAPACITACIÓN NO CERTIFICABLE	PALENCIA	97	316
			TOTAL GENERAL	316	
2023	1	EMPRESAS BENEFICIADAS CON ASISTENCIA TÉCNICA	PALENCIA	1	N/A
			TOTAL GENERAL	1	

Palencia, Guatemala

No.	Producto público	Comunidad	Beneficiarios	Monto (Q)
1	Señalización para Parque Ecoturístico Laguna Monja Blanca y Señalización para la reserva natural Cerro Tomastepeque	Palencia	Turistas locales y nacionales	Q 49,900.00

Palencia, Guatemala

Año	No.	Producto público	Comunidad	Beneficiarios	Monto (Q)
2022	1	Asistencia técnica "Política Municipal para el Mejoramiento de la Generación y Recaudación de Ingresos Propios"	Palencia	Gobierno Municipal	Q2,250.00

Palencia, Guatemala

Año	No.	Producto público	Comunidad	Hect. Afec.	Beneficiarios	Monto (Q)
2020	1	Incendios Forestales y No Forestales Atendidos	El Esfuerzo	N/I	N/I	Q 9,882,225.11
	2		Colinas del Norte Palencia	N/I	N/I	
	3		Fincas El Garrobo	6	N/I	
	4		Km 27 ruta al Atlántico Finca La Joya	146	N/I	
	5		Joya 2000	10	N/I	
	6		Ladera Las Cañas Km. 21	N/I	N/I	
	7		Kilómetro 26 por el Puente Buscando Potrero Grande	2	N/I	
	8		Kilometro 19 Ruta al Atlántico ingreso a Palencia	2	N/I	
	9		Joyas 2000	36	N/I	
	10		Finca Las Hormigas	2	N/I	
	11		Caserío San Jorge El Fiscal	N/I	N/I	
	12		Cerro de Colonia Piedras Verdes, El Fiscal	N/I	N/I	
	13		km 21 ruta al Atlántico	N/I	N/I	
	14		Aldea la Joya	N/I	N/I	

**

Palencia, Guatemala

Año	No.	Producto público	Comunidad	Hect. Afec.	Beneficiarios	Monto (Q)
2021	1	Incendios Forestales y No Forestales Atendidos	Azacualpilla	0.02	N/I	Q 8,405,144.71
	2		Fiscal	0.5	N/I	
	3		N/I	2	N/I	
	4		Colinas del Norte, Fiscal Palencia	30	N/I	
	5		Joyas 2000	1.29	N/I	
	6		Km 26 CA-9 Ruta al Atlántico	1	N/I	
	7		Colinas del Norte, Fiscal	11	N/I	
	8		Colinas del Norte, Fiscal	15	N/I	
	9		Kilómetro 26.5 ruta al Atlántico	12	N/I	
	10		Finca las Hormigas	5	N/I	
	11		Colinas del Norte sector Rubi, Aldea el Fiscal	3	N/I	
	12		El Fiscal Colonia El Simarron	0.2	N/I	
	13		Brisas del Fiscal	0.02	N/I	
	1	Instancias Municipales de Reducción de Riesgo de Desastres	Palencia	N/I	N/I	Q 1,840,592.46
	1	Coordinadoras Municipales para la Reducción de Desastres	Palencia	N/I	36	Q 1,383,978.57

**

**

**

Palencia, Guatemala

Año	No.	Producto público	Comunidad	Hect. Afec.	Beneficiarios	Monto (Q)
2022	1	Incendios Forestales y No Forestales Atendidos	Km 23.5 Ruta al Atlántico	3	N/I	Q 9,330,624.03
	2		Km 23 ruta al Atlántico	7	N/I	
	3		Km 18 al 19 ruta al Atlántico	4	N/I	
	4		Colonia San Carlos	4	N/I	
	5		El Fiscal	3	N/I	
	6		13 calle y 15 avenida San Jose las Rosas sector 2 zona 6	4	N/I	
	7		Final 35 calle el fiscal	4	N/I	
2023	1	Incendios Forestales y No Forestales Atendidos	Finca las Hormigas	20	N/I	Q 5,607,818.70
	2		Km 21- Ruta al Atlántico, Sector las Moñas	2	N/I	
	3		Finca Las Hormigas Carretera principal	2	N/I	
	4		Vertedero Municipal, Aldea Las Hormigas	2	N/I	
	5		Río Las Cañas, carretera hacia Aldea Los Clubes	128	N/I	

** **NOTA:** El monto consignado representa lo ejecutado en forma global para el ejercicio fiscal indicado

Alejandro Eduardo Giammattei Falla
Señor Presidente de la República

**Secretaría de Coordinación
Ejecutiva de la Presidencia**

Álvaro Leonel Díaz Velásquez
Secretario de Coordinación Ejecutiva

Danilo José Soto Castañeda
Subsecretario de Coordinación Ejecutiva

Victor Hugo Paiz Gómez
Subsecretario para la Descentralización

Leonel Eduardo Girón Véliz
Director del Sistema de Consejos de Desarrollo

Luis Eduardo Orozco Orellana
Director General para la Descentralización

Jonathan Arnulfo Del Cid López
Director de Informática

Jesús Felipe Polanco Tello
Director Técnico de Operaciones

Luis Alfonso Rodas Guzmán
Director de Planificación

Jennifer Cristina García Marroquín
Directora de Comunicación social

Luz Azucena Mendoza Cajbón
Directora Administrativa Financiera

María José Sánchez Mejía
Directora de Asesoría Jurídica

Alberto Emmanuel Soto de León
Director de Auditoría Interna

Isis Ana Graciela Serrano Lemus
Asesoría Técnica

Saúl Nehemias Obando Mejía
Dirección Técnica de Operaciones

David Roberto Barrera Valenzuela
Dirección Técnica de Operaciones

Autorizado

Alejandro Eduardo Giammattei Falla
Señor Presidente de la República

Álvaro Leonel Díaz Velásquez
Secretario de Coordinación Ejecutiva de la Presidencia

Elaborado

Despacho
Secretaría de Coordinación Ejecutiva de la Presidencia

Subsecretaría de Coordinación Ejecutiva
Secretaría de Coordinación Ejecutiva de la Presidencia

Revisado

Dirección del Sistema de Consejos de Desarrollo
Dirección Técnica de Operaciones
Dirección de Descentralización

Diseño y diagramación

Dirección de Comunicación Social

340 municipios
fuertes,
hacen un Estado fuerte!

ACCESO A INFORMACIÓN DIGITAL



<https://scep.gob.gt/carta-de-navegacion-municipal/>