



# Carta de navegación Municipal

## MUNICIPALIDAD DE PACHALUM, QUICHÉ



GOBIERNO de GUATEMALA  
DR. ALEJANDRO GIANMATTEI

MINISTERIO DE SERVICIOS PÚBLICOS



GOBIERNO de GUATEMALA  
DR. ALEJANDRO GIANMATTEI

MINISTERIO DE TRABAJO Y PREVISIÓN SOCIAL



GOBIERNO de GUATEMALA  
DR. ALEJANDRO GIANMATTEI

MINISTERIO DE CULTURA Y DEPORTE



GOBIERNO de GUATEMALA  
DR. ALEJANDRO GIANMATTEI

MINISTERIO DE AMBIENTE Y RECURSOS NATURALES



GOBIERNO de GUATEMALA  
DR. ALEJANDRO GIANMATTEI

MINISTERIO DE SALUD PÚBLICA Y ASISTENCIA SOCIAL



GOBIERNO de GUATEMALA  
DR. ALEJANDRO GIANMATTEI

MINISTERIO DE AGRICULTURA, GANADERÍA Y ALIMENTACIÓN



GOBIERNO de GUATEMALA  
DR. ALEJANDRO GIANMATTEI

MINISTERIO DE COOPERACIÓN



GOBIERNO de GUATEMALA  
DR. ALEJANDRO GIANMATTEI

MINISTERIO DE EDUCACIÓN



GOBIERNO de GUATEMALA  
DR. ALEJANDRO GIANMATTEI

SECRETARÍA DE SEGURIDAD ALIMENTARIA Y NUTRICIONAL DE LA PRESIDENCIA DE LA REPÚBLICA



GOBIERNO de GUATEMALA  
DR. ALEJANDRO GIANMATTEI

SECRETARÍA PRESIDENCIAL DE LA VELOCIDAD



GOBIERNO de GUATEMALA  
DR. ALEJANDRO GIANMATTEI

COMISIÓN PRESIDENCIAL DE ASUNTOS MUNICIPALES



Instituto Guatemalteco de Turismo



SEGEPLAN



## Estimados Alcaldes y Alcaldesas:

Me dirijo a ustedes con un mensaje de profundo compromiso y gratitud en este importante momento de transición de gobierno. Como Presidente de la República de Guatemala, identificado plenamente con el municipalismo y la necesidad de fortalecer el poder local, es mi deber informarles sobre los alcances y resultados a nivel local y nacional, y cómo orientar de mejor manera los retos del desarrollo en las 340 municipalidades del país.

En este sentido, deseo resaltar el análisis exhaustivo realizado por la Secretaría de Coordinación Ejecutiva de la Presidencia, los Ministerios y demás instituciones que reportan los logros alcanzados a nivel sectorial y del Sistema de Consejos de Desarrollo, así como las brechas que se deben superar. Los datos recopilados en este análisis, proporcionan una base sólida para la toma inteligente y oportuna de decisiones en cada municipalidad, por lo que se ilustran las prioridades de su municipio, así como las transferencias financieras que el Organismo Ejecutivo traslada de manera efectiva y oportuna a todas las municipalidades del país, lo que ha permitido ir cerrando brechas y asegurar un futuro más próspero.

El Sistema de Consejos de Desarrollo ha sido una herramienta fundamental para fomentar la participación ciudadana y garantizar que las necesidades de nuestras comunidades sean atendidas de manera adecuada. Gracias al esfuerzo conjunto entre el Gobierno central y las

municipalidades, se han logrado avances notables en el desarrollo local y en la mejora de la calidad de vida de nuestros ciudadanos, fortaleciendo así el municipalismo.

Es importante reconocer que aún existen retos por alcanzar. Estos retos y brechas demandan como país, redoblar esfuerzos y a trabajar de la mano para superar las adversidades. Con la información proporcionada por el Gobierno central en este documento, estamos en una posición sólida para tomar decisiones informadas que nos permitan avanzar hacia una Guatemala con más desarrollo. Hacer gobierno implica recordar que el verdadero poder radica en la unidad, complementariedad y colaboración, por lo que trabajar en conjunto para beneficio de las comunidades, asegura construir una Guatemala más fuerte, más unida y más próspera.

**"Que Dios bendiga Guatemala".  
Con gratitud y compromiso,**

**Dr. Alejandro Giammattei  
Presidente de la República**

LIBERTAD  
15 DE  
SEPTIEMBRE  
DE 1821

## Eficiencia en aportes a Consejos de Desarrollo Departamental, Quiché 2020 - 2023

No.	Municipio	Porcentaje de ejecución 2020	Porcentaje de ejecución 2021	Porcentaje de ejecución 2022	Porcentaje de ejecución 2023	Porcentaje de ejecución 2020 - 2023
1	San Antonio Ilotenango	98%	100%	100%	92%	97%
2	Joyabaj	95%	99%	100%	56%	85%
3	Santa Cruz del Quiché	97%	98%	92%	34%	78%
4	Chicamán	87%	95%	94%	35%	75%
5	Cunén	81%	84%	87%	50%	73%
6	Canillá	93%	96%	96%	20%	72%
7	Patzité	93%	97%	100%	11%	71%
8	San Bartolomé Jocotenango	89%	97%	91%	20%	71%
9	Zacualpa	92%	99%	93%	0%	70%
10	Sacapulas	67%	98%	95%	28%	70%
11	Santo Tomás Chichicastenango	38%	100%	95%	48%	69%
12	San Andrés Sajcabajá	64%	95%	93%	31%	69%
13	San Juan Cotzal	82%	89%	66%	45%	69%
14	Pachalum	94%	96%	99%	3%	69%
15	San Miguel Uspantán	94%	97%	65%	16%	65%
16	Chinique	85%	99%	73%	19%	64%
17	Santa María Nebaj	65%	97%	93%	4%	64%
18	Playa Grande Ixcán	87%	72%	62%	20%	58%
19	San Pedro Jocopilas	88%	85%	65%	4%	56%
20	Chajul	58%	40%	92%	3%	46%
21	Chiché	32%	98%	57%	0%	44%

\*Información al mes de agosto 2023.

## Asignación IVA-PAZ CODEDE

Al mes de agosto de 2023

## Pachalum, Quiché

Ejercicio Fiscal	Monto Aprobado	Saldo de Arrastre (Ejercicio fiscal anterior)	Monto Real	Monto Desembolsado	Saldo de Arrastre (Ejercicio fiscal actual)	Porcentaje de Ejecución
2020	Q3,347,918.00	-Q1,395,947.80	Q1,951,970.20	Q3,130,332.25	Q217,585.75	94%
2021	Q3,347,918.00	-Q217,585.75	Q3,130,332.25	Q3,202,475.78	Q145,442.22	96%
2022	Q4,363,094.00	-Q145,442.22	Q4,217,651.78	Q4,319,463.06	Q43,630.94	99%
2023	Q4,628,805.00	-Q43,630.94	Q4,585,174.06	Q124,611.80	Q4,504,193.20	3%
<b>Total</b>	<b>Q15,687,735.00</b>	<b>-Q1,802,606.71</b>	<b>Q13,885,128.29</b>	<b>Q10,776,882.89</b>	<b>Q4,910,852.11</b>	<b>69%</b>

1

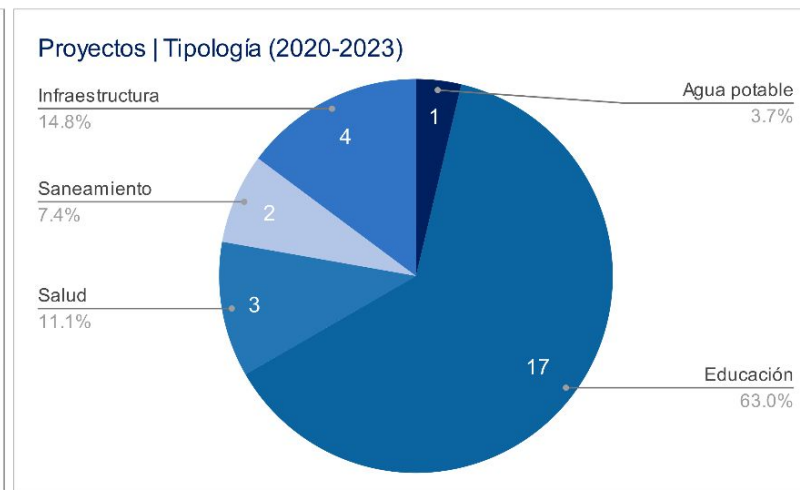
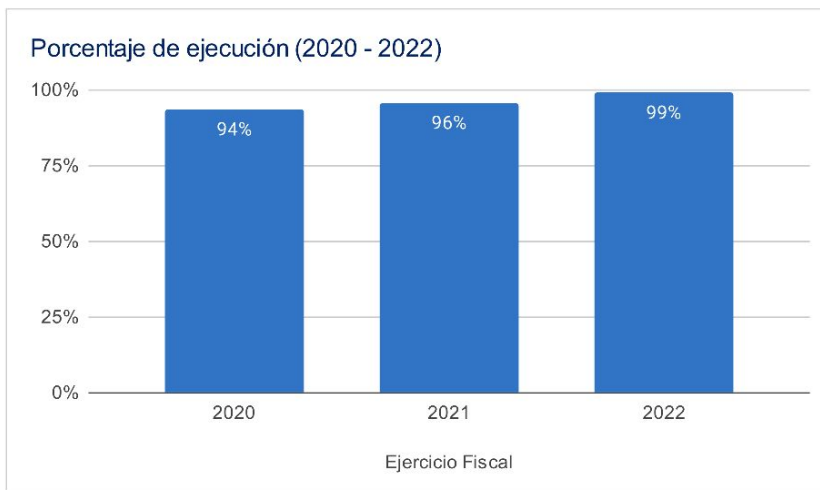

## Asignaciones y Transferencias al Municipio

Ejercicio Fiscal	Asignación Constitucional	Asignación IVA-PAZ Municipalidades	Asignación Vehículos	Petróleo	Asignación IVA-PAZ CODEDE	Total
2020	Q 8,036,450.80	Q 9,989,255.69	Q 1,122,241.53	Q 306,782.92	Q3,347,918.00	<b>Q 22,802,648.94</b>
2021	Q 8,365,147.14	Q 10,397,823.08	Q 1,168,141.97	Q 320,225.97	Q3,347,918.00	<b>Q 23,599,256.16</b>
2022	Q 9,394,828.60	Q 11,098,503.06	Q 1,076,017.78	Q 355,719.78	Q4,363,094.00	<b>Q 26,288,163.22</b>
2023	Q 11,381,829.50	Q 13,430,793.89	Q 1,188,159.41	Q 394,714.97	Q4,628,805.00	<b>Q 31,024,302.77</b>
<b>Total</b>	<b>Q 37,178,256.04</b>	<b>Q 44,916,375.72</b>	<b>Q 4,554,560.69</b>	<b>Q 1,377,443.64</b>	<b>Q15,687,735.00</b>	<b>Q 103,714,371.09</b>

1

Total asignado al municipio: **Q 103,714,371.09**

## Necesidades Municipales Pachalum, Quiché

Área prioritaria	Brecha %	Necesidades				
<b>Educación</b>						
PAIN (Programa de atención integral al niño y niña)	100%	En este nivel existe	1261	niños que necesitan atención educativa.		
Preprimaria	35%	Se recomienda contemplar	7	aulas y docentes para cubrir a	207	niños.
Primaria	0%	No existe brecha en este nivel.				
Básico	15%	Se recomienda contemplar	3	aulas y docentes para cubrir a	86	niños.
Diversificado	53%	Se recomienda contemplar	11	aulas y docentes para cubrir a	333	niños.

<b>Salud y agua potable</b>						
Porcentaje desnutrición aguda	1,2%	Se registró	13	casos de niños menores de 5 años con desnutrición aguda en el municipio.		
Establecimientos de salud	0%	Considerando que el centro de salud tiene capacidad para atender hasta a 20,000 personas y el puesto de salud a 5,000 personas, se determina que no existe brecha de establecimientos de salud.				
Enfermedades causadas por alimentos y agua	4,5%	Se registró	402	casos de enfermedades transmitidas por alimentos o agua contaminada.		
Red domiciliar de agua potable	7%	Se necesita cubrir el acceso a red domiciliar de agua potable de	167	viviendas.		

<b>Saneamiento</b>						
Manejo de desechos	74%	1662 viviendas requieren de un sistema adecuado de manejo de desechos sólidos o tren de aseo.				
Acceso a servicio sanitario	16%	363 viviendas requieren de acceso a un servicio sanitario adecuado.				
Acceso a sistema de drenajes	67%	1502 viviendas requieren acceso a sistema de drenajes.				

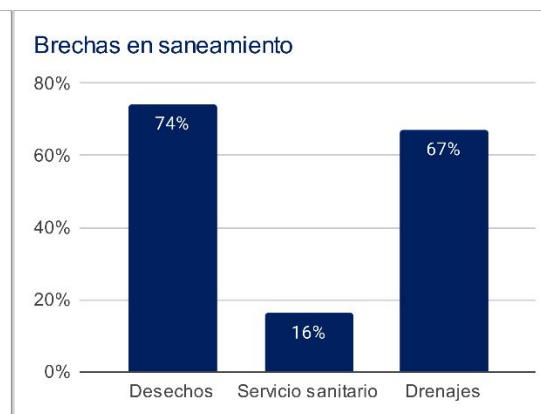
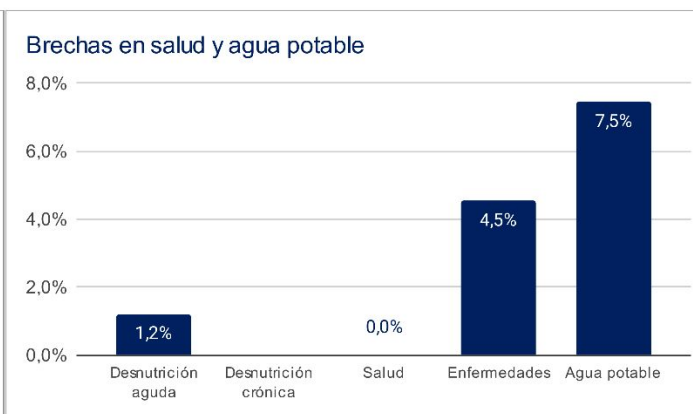
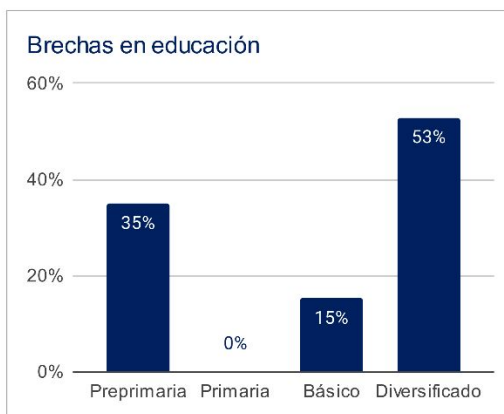

1 Asignaciones y Transferencias a Municipalidades. Dirección Financiera, MINFIN (2023)

3 Morbilidad por desnutrición crónica y aguda en menores de 5 años. SIGSA - MSPAS (2022). Morbilidad por enfermedades relacionadas a enfermedades transmitidas por alimentos y/o agua (ETAS's). SIGSA - MSPAS (2022). Establecimientos de salud a nivel nacional. MSPAS (2023).

2 Datos poblacionales del Censo 2018. INE (2018). Cobertura educativa. MINEDUC (2023).

4 Datos poblacionales y de vivienda. Censo 2018. INE (2018).

Departamento: Quiché

(1) ▾

Municipio: Pachalum

(1) ▾

Año	Aporte Consejos	Constitucional	IVA-Paz Municipalidades	Vehículos	Petróleo	Total
2024	5.372.678,00	11.381.829,50	13.430.793,89	1.188.159,41	394.714,97	31.768.175,77
2025	5.811.204,70	12.624.249,04	14.644.248,09	1.194.099,98	429.537,65	34.703.339,45
2026	6.344.245,40	13.594.993,01	15.635.852,81	1.209.285,30	454.572,96	37.238.949,48
2027	6.877.286,10	14.565.736,99	16.627.457,53	1.224.470,62	479.608,27	39.774.559,51
<b>Total</b>	<b>24.405.414,20</b>	<b>52.166.808,54</b>	<b>60.338.352,32</b>	<b>4.816.015,31</b>	<b>1.758.433,85</b>	<b>143.485.024,21</b>

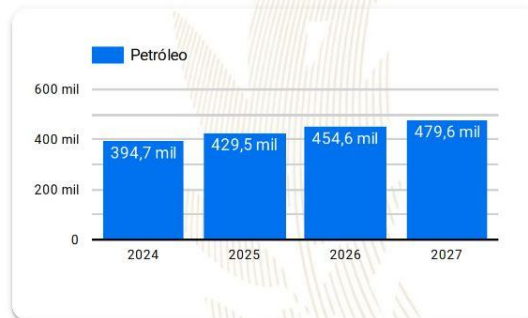
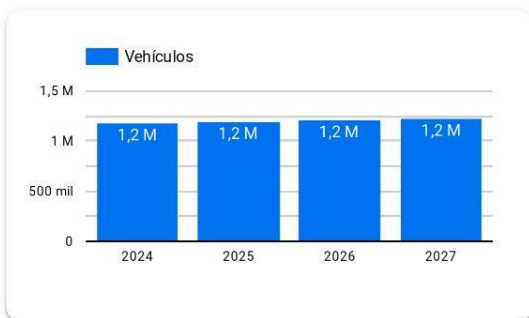
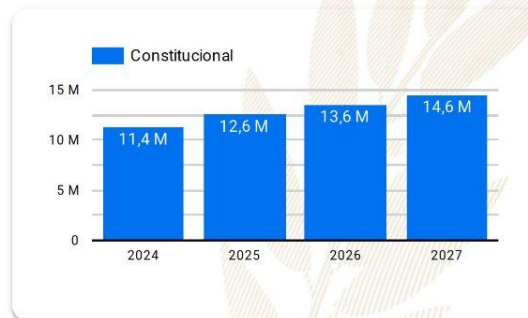
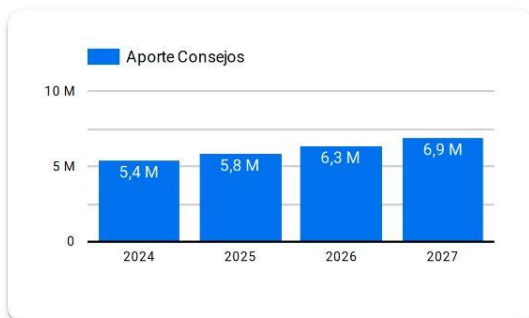

**Año 2024:** Presupuesto sujeto a aprobación por el Congreso de la República de Guatemala.

**Años 2025-2027:** Proyección elaborada en base a presupuestos aprobados para los años 2020 a 2024.

# Resumen de **giras** **presidenciales**

Giras Presidenciales es un modelo de seguimiento programático presidencial y de administración pública introducido en Guatemala en 2021, con el propósito de establecer mayor cercanía entre el gobierno central y los poderes locales. Estas giras permitieron la coordinación interinstitucional entre la Secretaría Privada de la Presidencia, la Secretaría de Coordinación Ejecutiva de la Presidencia y el gabinete de gobierno, con el liderazgo del Presidente de la República. La aceptación por parte de los alcaldes fue notable, con altos porcentajes de asistencia a las giras.

El enfoque municipalista del modelo promovió el acercamiento entre los poderes locales y el gobierno central, mediante mesas de discusión que abordaron temas de importancia municipal y agilizaron los procesos para satisfacer demandas y necesidades locales. Se presentaron propuestas prácticas para encontrar soluciones a través del seguimiento programático.

## MODALIDADES

Las giras presidenciales se adaptaron a distintas modalidades, presenciales en cabeceras departamentales y en el Palacio Nacional, incluyendo reuniones virtuales durante la pandemia de COVID-19, demostrando la capacidad de adaptación y la importancia de utilizar recursos tecnológicos para garantizar la continuidad de la gestión pública.

## SEGUIMIENTO

La documentación y el seguimiento de acciones derivadas de los proyectos y programas de desarrollo fueron sistematizados, esto fue logrado a través de la Secretaría de Coordinación Ejecutiva de la Presidencia y la Secretaría Privada de la Presidencia, con equipos dedicados a mantener actualizada la Matriz de Seguimiento a Compromisos Presidenciales y Solicitudes Municipales en las Mesas de Trabajo.

## RESULTADO

Las giras presidenciales contribuyeron a mejorar la administración pública, fortaleciendo la confianza y la participación ciudadana en la gestión gubernamental. Además, agilizaron los procesos y redujeron los tiempos de respuesta, impulsando el desarrollo del país.

Departamento: Quiché

(1) ▾

Municipio: Pachalum

(1) ▾

Los Compromisos Presidenciales y Solicitudes de Alcaldes, se adquirieron por el Señor Presidente, durante las Giras Presidenciales realizadas durante el periodo de Gobierno 2020-2023.

La Secretaría de Coordinación Ejecutiva de la Presidencia en coordinación con La Secretaría Privada de la Presidencia, realizaron el seguimiento programático de los Compromisos Presidenciales y Solicitudes de Alcaldes, en base a la actualización del avance indicado por los delegados de los diferentes Ministerios y Secretarías responsables.

## Compromisos Presidenciales

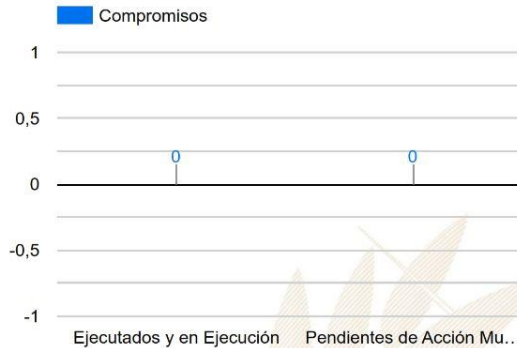

Compromisos

0



El Municipio no cuenta con  
Compromisos Presidenciales

● Ejecutados y en Ejecución ● Pendientes de Acción Municipal

Instituciones	Compromisos ▾	Solicitudes
1. MAGA	0	4
2. MEM	0	1
3. MICUDE	0	2
4. MINECO	0	1
5. MSPAS	0	1
6. SCEP	0	6
7. MINEDUC	0	2
8. MARN	0	1
9. INGUAT	0	1
10. CIV	0	2
<b>Total</b>	<b>0</b>	<b>21</b>

## Solicitudes de Alcaldes



Solicitudes

21

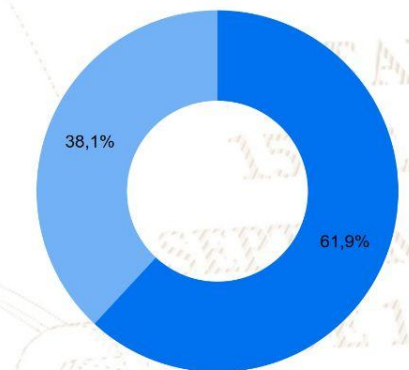

● Ejecutados y en Ejecución ● Pendientes de Acción Municipal



# SIPROCODE

La SCEP, con el objetivo de modernizar y hacer más eficientes, eficaces y transparentes los procesos de planificación y ejecución de los proyectos financiados con recursos de inversión destinados al Sistema de Consejos de Desarrollo, presentó ante el Consejo Nacional de Desarrollo Urbano y Rural -CONADUR- el Sistema Electrónico para la Administración de Procesos de Proyectos de Consejos de Desarrollo para su aprobación.

### OBJETIVO

Acercar a los entes rectores y a las unidades ejecutoras, con el fin de agilizar los procesos de solicitud y emisión de avales, dictámenes técnicos u otros documentos, para la aprobación de los proyectos en las etapas de planificación y ejecución. Asimismo, sustituir las interacciones físicas por virtuales y a la vez establecer un historial de tiempo por gestión realizada entre las unidades ejecutoras y los entes rectores, también notificar en tiempo real sobre las nuevas solicitudes.

### BENEFICIOS INSTITUCIONALES

- Coordinación interinstitucional permanente.
- Disminución de la burocracia.
- Reducción de la vulnerabilidad en los procedimientos.
- Agilización de procesos.
- Reducción de tiempo en emisión de avales, dictámenes técnicos y otros documentos a 20 días hábiles.
- Disminución de costos en trámites.
- Fortalece la transparencia en los procesos.
- Monitoreo y seguimiento a través de la plataforma;
- Trámites no presenciales.
- Vista pública de información general y acceso a la misma.
- Permitir el seguimiento a los procesos y gestiones de trámites en cada una de sus etapas por parte de las instituciones involucradas.



# SIPROCODE

## Avales, Dictámenes Técnicos u Otros Documentos periodo 2021 - 2023

### Avales, Dictámenes Técnicos u Otros Documentos

Municipio	SIPROCODE			CONAP			CONRED			MAGA			MICIVI			MICUDE			MINEDUC			MEM			MINGOB			MSPAS			TA	TR	TS																										
	2021	2022	2023	2021	2022	2023	2021	2022	2023	2021	2022	2023	2021	2022	2023	2021	2022	2023	2021	2022	2023	2021	2022	2023	2021	2022	2023	2021	2022	2023																													
				A	R	A	R	A	R	A	R	A	R	A	R	A	R	A	R	A	R	A	R	A	R	A	R	A	R	A				R	A	R																							
SAN ANDRES SAJCABAJA, QUICHE	SI	SI	SI	-	-	-	-	-	-	9	-	1	-	-	-	-	-	-	-	-	-	6	-	3	-	-	-	-	-	-	-	-	-	-	-	-	-	-	1	-	1	-	-	-	-	42	0	42											
JOYABAJ, QUICHE	SI	SI	SI	-	-	-	-	-	-	1	-	-	-	-	-	-	-	-	-	-	-	-	-	-	-	-	-	-	-	-	-	-	-	-	-	-	-	-	-	-	-	-	14	-	4	-	36	0	36										
SAN BARTOLOME JOCOTENANGO, QUICHE	SI	SI	SI	-	-	-	-	-	-	5	-	2	-	4	-	-	-	-	-	-	-	7	-	2	-	3	-	-	-	-	-	-	-	-	-	-	-	-	-	-	-	-	-	-	33	0	33												
SAN JUAN COTZAL, QUICHE	SI	SI	SI	-	-	-	-	-	-	8	-	3	-	-	-	-	-	-	-	-	-	1	-	2	-	5	-	-	-	-	-	-	-	-	-	-	-	-	-	-	-	-	-	-	-	30	0	30											
PATZITE, QUICHE	SI	SI	SI	-	-	-	-	-	-	5	-	-	-	-	-	-	-	-	-	-	-	6	-	9	-	-	-	-	-	-	-	-	-	-	-	-	-	-	-	-	-	-	-	-	2	-	-	1	-	24	0	24							
CHICHICASTENANGO, QUICHE	SI	SI	SI	-	-	-	-	-	-	2	-	-	-	-	-	-	-	-	-	-	-	7	-	7	-	4	-	-	-	-	-	-	-	-	-	-	-	-	-	-	-	-	-	-	-	-	22	0	22										
ZACUALPA, QUICHE	SI	SI	SI	-	-	-	-	-	-	17	-	7	1	-	-	-	-	-	-	-	-	2	-	11	-	8	-	-	-	-	-	-	-	-	-	-	-	-	-	-	-	-	-	-	-	-	69	1	70										
CHICAMAN, QUICHE	SI	SI	SI	-	-	-	-	-	-	3	1	5	-	-	-	-	-	-	-	-	-	4	-	5	-	4	-	-	-	-	-	-	-	-	-	-	-	-	-	-	-	-	-	-	-	1	-	1	-	-	33	1	34						
SAN ANTONIO ILOTENANGO, QUICHE	SI	SI	SI	-	-	-	-	-	-	5	1	-	-	-	-	-	-	-	-	-	-	3	-	1	-	3	-	-	-	-	-	-	-	-	-	-	-	-	-	-	-	-	-	-	-	-	3	-	6	-	-	23	1	24					
CANILLA, QUICHE	SI	SI	SI	-	-	-	-	-	-	2	-	2	-	-	-	-	-	-	-	-	-	1	-	6	-	6	-	-	-	-	-	-	-	-	-	-	-	-	-	-	-	-	-	-	-	-	-	1	-	1	-	-	22	1	23				
SAN PEDRO JOCOPILAS, QUICHE	SI	SI	SI	-	-	-	-	-	-	5	2	4	-	-	-	-	-	-	-	-	-	3	-	2	-	-	-	-	-	-	-	-	-	-	-	-	-	-	-	-	-	-	-	-	-	-	-	-	1	-	-	-	23	2	25				
CHICHE, QUICHE	SI	SI	SI	-	-	-	-	-	-	10	8	10	3	-	-	-	-	-	-	-	-	6	-	1	-	-	-	-	-	-	-	-	-	-	-	-	-	-	-	-	-	-	-	-	-	-	-	-	-	47	11	58							
SACAPULAS, QUICHE	NO	SI	SI	-	-	-	-	-	-	15	-	1	-	-	-	-	-	-	-	-	-	2	-	2	-	-	-	-	-	-	-	-	-	-	-	-	-	-	-	-	-	-	-	-	-	-	-	-	-	27	0	27							
CHINIQUE, QUICHE	SI	SI	NO	-	-	-	-	-	-	5	-	-	-	-	-	-	-	-	-	-	-	4	-	3	-	-	-	-	-	-	-	-	-	-	-	-	-	-	-	-	-	-	-	-	-	-	-	-	2	-	-	-	16	0	16				
IXCAN, QUICHE	SI	SI	NO	-	-	-	-	-	-	-	-	-	-	-	-	-	-	-	-	-	-	2	-	-	-	-	-	-	-	-	-	-	-	-	-	-	-	-	-	-	-	-	-	-	-	-	-	-	-	4	-	2	-	-	12	0	12		
NEBAJ, QUICHE	NO	SI	SI	-	-	-	-	-	-	-	-	-	-	-	-	-	-	-	-	-	-	5	-	1	-	-	-	-	-	-	-	-	-	-	-	-	-	-	-	-	-	-	-	-	-	-	-	-	-	3	-	-	-	9	0	9			
PACHALUM, QUICHE	SI	SI	NO	-	-	-	-	-	-	1	-	-	-	-	-	-	-	-	-	-	-	1	-	-	-	-	-	-	-	-	-	-	-	-	-	-	-	-	-	-	-	-	-	-	-	-	-	-	-	1	-	-	-	3	0	3			
USPANTAN, QUICHE	SI	SI	NO	-	-	-	-	-	-	2	-	15	-	-	-	-	-	-	-	-	-	2	-	1	-	-	-	-	-	-	-	-	-	-	-	-	-	-	-	-	-	-	-	-	-	-	-	-	-	1	1	-	-	35	1	36			
CUNEN, QUICHE	SI	SI	NO	-	-	-	-	-	-	6	-	10	1	-	-	-	-	-	-	-	-	1	-	2	-	-	-	-	-	-	-	-	-	-	-	-	-	-	-	-	-	-	-	-	-	-	-	-	-	2	-	-	-	33	1	34			
CHAJUL, QUICHE	SI	SI	NO	-	-	-	-	-	-	-	-	-	-	-	-	-	-	-	-	-	-	6	-	3	-	-	-	-	-	-	-	-	-	-	-	-	-	-	-	-	-	-	-	-	-	-	-	-	-	-	1	2	-	-	11	1	12		
SANTA CRUZ DEL QUICHE, QUICHE	NO	NO	SI	-	-	-	-	-	-	-	-	-	-	-	-	-	-	-	-	-	-	-	-	-	-	-	-	-	-	-	-	-	-	-	-	-	-	-	-	-	-	-	-	-	-	-	-	-	-	-	-	-	2	-	-	-	4	0	4

\*La información anterior es basada en solicitudes que finalizaron el ciclo, no se muestra en las estadísticas de procesos pendientes.

- SIPROCODE inicio en junio del 2021, por lo que algunas municipalidades solicitaron sus avales por la vía tradicional.
- A: Solicitudes Aprobadas.
- R: Solicitudes Rechazadas.
- TA: Total Solicitudes Aprobadas.
- TR: Total Solicitudes Rechazadas.
- TS: Total Solicitudes.

Para mayor información, escanea o haz click en el código QR:



La SCEP coordina con diferentes instituciones del Estado y sector privado, para acercar los servicios públicos de forma temporal en alianza con municipalidades y gobernaciones departamentales, estimulando de esa manera el proceso de desconcentración de las instituciones del Estado.

SCEP realizó acciones de coordinación y logística para el desarrollo de las Jornadas Móviles de Servicios Integrados desde el año 2020 hasta julio de 2023.

## Servicios que se brindan durante las Jornadas Móviles de Servicios Integrados:

- Trámites de carencia de antecedentes policiales, renovación de licencia de conducir, pasaportes, actualización de datos y empadronamiento.
- Quioscos informativos del Sistema Nacional del Empleo, promoción del turismo y talleres de temas ambientales, entre otros.
- Información sobre las iniciativas Bono Social, entrega de becas y Comedores Sociales.
- Acceso a consultas de medicina general, psicología, nutrición, pediatría, hisopados, jornada de vacunación contra el COVID-19 y charlas sobre salud.
- Capacitaciones en temas tributarios y actualización de documentos, entre otros.



DEPARTAMENTO DE  
TRÁNSITO DE LA PNC



GOBIERNO de  
GUATEMALA  
Dr. Alejandro Giamatti

MINISTERIO DE  
ECONOMÍA



GOBIERNO de  
GUATEMALA  
Dr. Alejandro Giamatti

MINISTERIO DE  
SALUD PÚBLICA  
Y ASISTENCIA  
SOCIAL



CONSEJO  
NACIONAL DE  
ATENCIÓN AL MIGRANTE  
DE GUATEMALA

CONAMIGUA

Portal de

## Gobiernos Locales

Estimado Usuario, Bienvenido

### PORTAL DE GOBIERNOS LOCALES

Es un sitio web que ofrece al usuario, de forma fácil, dinámica e integrada, el acceso a una serie de recursos y de servicios relacionados a la información presupuestaria y financiera registrada por los gobiernos locales y sus empresas municipales en el SIAF.

Este portal cuenta con reportes dinámicos establecidos que ofrecen datos en tiempo real relacionados a:

- Presupuesto por Resultados
- Enfoque Temático
- Grupo Objeto de Gasto
- Finalidad, Función y División

También permite al usuario elaborar sus propios reportes de ingresos, gastos y contables de acuerdo a sus necesidades.

Para el análisis de las finanzas municipales y la oportuna toma de decisiones, pone a disposición los siguientes tableros de indicadores:

### ICFM Índice Consolidado Financiero Municipal:

Es una herramienta de análisis que permite a los funcionarios municipales realizar mediciones de los datos que registran en el -SICOIN GL-, con los cuales se puede interpretar la situación económico-financiera de la municipalidad durante uno o varios ejercicios fiscales.

### Objetivos de Desarrollo Sostenible:

Se presenta el impacto de la Gestión Municipal desde la perspectiva de los Objetivos de Desarrollo Sostenible.

Actualmente ofrece a los usuarios municipales la oportunidad de realizar el pago de sus servicios públicos a través de internet.

### Cobros en Línea:

Permite al vecino realizar sus pagos a través de tarjeta de crédito y/o débito, de cualquier servicio (agua, IUSI y arbitrios) que presta la Municipalidad, desde la comodidad de su casa o desde cualquier lugar en donde se encuentre; al ingresar en el ícono le permitirá:

- Pagar documento de cobro (Todos los Servicios)
- Pagar boleto de ornato
- Pagar multas de tránsito



También cuenta con una sección de noticias, biblioteca virtual y enlaces importantes.

Para acceder al Portal de Gobiernos Locales, escanea o haz click en el código QR:



### ÍNDICE CONSOLIDADO FINANCIERO MUNICIPAL - ICFM -

12101421

QUICHE

MUNICIPALIDAD DE PACHALUM







#### Calificación General

Gestión Financiera

70

Moderada

	Puntuación máxima		Resultado municipio
 <b>Solvencia General</b> Autonomía Financiera Municipal Dependencia Financiera Municipal Ahorro Operacional Relación de Recursos y Gastos - Sin Endeudamiento	<b>30</b>	Evalúa la generación y captación de recursos propios municipales que permitan la sostenibilidad financiera en el mediano y largo plazo. Asimismo refleja la dependencia en relación a las transferencias de la Administración Central.	<b>12</b>
	15		3
	6		1
	5		5
	4		3
 <b>Solvencia Financiera</b> Liquidez Financiera Recursos por Endeudamiento Pasivo por Endeudamiento Pasivo con Acreedores	<b>30</b>	Mide el nivel de endeudamiento, la capacidad de pago de la municipalidad, a través de la solvencia de sus finanzas y el volúmen de endeudamiento.	<b>28</b>
	5		5
	5		5
	10		8
	10		10
 <b>Dinamismo Económico</b> Inversión por Habitante Recursos Propios por Habitante Pasivo por Habitante	<b>15</b>	Evalúa la relación entre la inversión, la captación de recursos propios y el nivel de deuda en relación a la población de cada municipio, según el número de habitantes reflejados en la proyección proporcionada por el	<b>11</b>
	5		5
	5		4
	5		2
 <b>Evaluación Presupuestaria</b> Ejecución Presupuestaria de Ingresos Ejecución Presupuestaria de Egresos Relación de Gastos e Ingresos Ejecuta Ejecución por Tipo de Gasto Transferencias Presupuestarias	<b>25</b>	Mide la eficiencia en cuanto a la ejecución de recursos percibidos y gastos pagados, durante un ejercicio fiscal en relación al presupuesto vigente.	<b>19</b>
	6		4
	5		2
	5		5
	6		6
	3		2

Fuente: Reporte índice consolidado financiero municipal ICFM, 2023, Ministerio de Finanzas Públicas.



Para acceder al detalle anual sobre el ICFM escanea el siguiente código QR.



## Ingresos

Código y Clase de Ingreso	Código y Recurso de Ingreso	Recurso Auxiliar	Presupuesto Vigente 2022	Presupuesto Vigente 2023	
10000 INGRESOS TRIBUTARIOS	10141 SOBRE LA TENENCIA DE PATRIMONIO	IUSI 2/1000	Q 20,000	Q 14,000	
		IUSI 6/1000	Q 75,000	Q 61,000	
		IUSI 9/1000	Q 20,000	Q 20,000	
		Multas IUSI 2/1000	Q 1,900	Q 1,000	
		Multas IUSI 6/1000	Q 7,000	Q 4,000	
		Multas IUSI 9/1000	Q 1,100	Q 500	
		<b>Total 10141 SOBRE LA TENENCIA DE PATRIMONIO</b>	<b>Q 125,000</b>	<b>Q 100,500</b>	
		10284 SOBRE DIVERSIONES Y ESPECTÁCULOS	Cablevision	Q 6,100	Q 7,500
		<b>Total 10284 SOBRE DIVERSIONES Y ESPECTÁCULOS</b>	<b>Q 6,100</b>	<b>Q 7,500</b>	
		10289 OTROS ARBITRIOS MUNICIPALES	Multa del Boleto de Ornato	Q 30,000	Q 10,000
	Valor Boleto de Ornato	Q 100,000	Q 65,000		
<b>Total 10289 OTROS ARBITRIOS MUNICIPALES</b>	<b>Q 130,000</b>	<b>Q 75,000</b>			
<b>Total 10000 INGRESOS TRIBUTARIOS</b>		<b>Q 261,100</b>	<b>Q 183,000</b>		
11000 INGRESOS NO TRIBUTARIOS	11290 TASAS Y LICENCIAS VARIAS	Licencias de Construcción	Q 30,000	Q 10,000	
		Tasa municipal por alumbrado público	Q 450,000	Q 400,000	
	<b>Total 11290 TASAS Y LICENCIAS VARIAS</b>	<b>Q 480,000</b>	<b>Q 410,000</b>		
	11410 DE EDIFICIOS Y VIVIENDAS	Arrendamiento locales mercado central	Q 100,000	Q 100,000	
	<b>Total 11410 DE EDIFICIOS Y VIVIENDAS</b>	<b>Q 100,000</b>	<b>Q 100,000</b>		
	11610 ORIGINADAS POR INGRESOS NO TRIBUTARIOS	Multas Varias	Q 40,500	Q 1,500	
	<b>Total 11610 ORIGINADAS POR INGRESOS NO TRIBUTARIOS</b>	<b>Q 40,500</b>	<b>Q 1,500</b>		
	11990 OTROS INGRESOS NO TRIBUTARIOS	Feria Titular	Q 45,438	Q 30,000	
		NA	Q -	Q -	
		Otros ingresos	Q 45,387	Q 50,000	
<b>Total 11990 OTROS INGRESOS NO TRIBUTARIOS</b>	<b>Q 90,825</b>	<b>Q 80,000</b>			
<b>Total 11000 INGRESOS NO TRIBUTARIOS</b>		<b>Q 711,325</b>	<b>Q 591,500</b>		
13000 VTA. DE BIENES Y SERV. DE LA ADM. PÚBLICA	13230 SERVICIOS EDUCACIONALES	Servicios educacionales	Q 250,000	Q 235,000	
		<b>Total 13230 SERVICIOS EDUCACIONALES</b>	<b>Q 250,000</b>	<b>Q 235,000</b>	
	13260 SERVICIOS ADMINISTRATIVOS MUNICIPALES	Certificaciones Varias	Q 2,500	Q 1,100	
		Concesion de Drenajes	Q 16,000	Q 12,000	
		Derechos Matrimoniales	Q 1,200	Q 1,200	
		Estacionamiento de Taxis	Q 70,000	Q 70,000	
		Fierros Para Marcar Ganado	Q 1,000	Q 1,200	
		Fotocopias	Q 50	Q -	
		Guías de Conduccion	Q -	Q -	
		Licencias	Q -	Q -	
		NA	Q -	Q -	
		Tala de Arboles	Q 7,475	Q 7,500	
		<b>Total 13260 SERVICIOS ADMINISTRATIVOS MUNICIPALES</b>	<b>Q 98,225</b>	<b>Q 93,000</b>	
		<b>Total 13000 VTA. DE BIENES Y SERV. DE LA ADM. PÚBLICA</b>	<b>Q 348,225</b>	<b>Q 328,000</b>	
		14000 INGRESOS DE OPERACION	14110 VENTA DE INSUMOS AGRÍCOLAS	Venta de Otros Insumos Agricolas	Q 1,780,425
<b>Total 14110 VENTA DE INSUMOS AGRÍCOLAS</b>	<b>Q 1,780,425</b>			<b>Q 1,800,000</b>	
14240 SERVICIOS PÚBLICOS MUNICIPALES	Baños y Sanitarios Municipales		Q 78,000	Q 80,000	
	Cementerio		Q 200,000	Q 140,000	
	DERECHO DE CONCESION, TAJETA Y CALCOMANIA		Q 15,000	Q 11,250	
	Extraccion de Ripio y Basura		Q 87,500	Q 150,000	
	Piso de Plaza		Q 156,000	Q 156,000	
<b>Total 14240 SERVICIOS PÚBLICOS MUNICIPALES</b>	<b>Q 536,500</b>	<b>Q 537,250</b>			
<b>Total 14000 INGRESOS DE OPERACION</b>	<b>Q 2,316,925</b>	<b>Q 2,337,250</b>			

15000 RENTAS DE LA PROPIEDAD	15131 POR DEPÓSITOS INTERNOS	Intereses generados por Cuentas Monetarias	Q	3,500		
	Total 15131 POR DEPÓSITOS INTERNOS		Q	3,500		
<b>Total 15000 RENTAS DE LA PROPIEDAD</b>			Q	3,500		
16000 TRANSFERENCIAS CORRIENTES	16210 DE LA ADMINISTRACIÓN CENTRAL	Impuesto al Valor Agregado (IVA-PAZ) para Funcionamiento	Q	2,750,000	Q	3,300,000
		IMPUESTO CIRCULACION DE VEHICULOS PARA FUNCIONAMIENTO	Q	28,750	Q	26,250
		Situado Constitucional para Funcionamiento	Q	926,436	Q	1,120,000
	Total 16210 DE LA ADMINISTRACIÓN CENTRAL		Q	3,705,186	Q	4,446,250
<b>Total 16000 TRANSFERENCIAS CORRIENTES</b>			Q	3,705,186	Q	4,446,250
17000 TRANSFERENCIAS DE CAPITAL	17210 DE LA ADMINISTRACIÓN CENTRAL	Impuesto al Valor Agregado(IVA-PAZ) Inversión	Q	8,250,000	Q	9,900,000
		Impuesto de Circulacion de Vehiculos para Inversion	Q	1,121,250	Q	1,023,750
		Impuesto Petroleo y sus Derivados para Inversion	Q	400,000	Q	350,000
		Situado Constitucional Para Inversioꝛn	Q	8,337,924	Q	10,080,000
	Total 17210 DE LA ADMINISTRACIÓN CENTRAL		Q	18,109,174	Q	21,353,750
	17220 DE ENTIDADES DESCENTRALIZADAS Y AL	CODEDE FONPETROL	Q	600,000	Q	600,000
		CODEDE IVA PAZ	Q	5,356,851	Q	9,323,059
		COLOCACIONES INTERNAS	Q	5,030,310		
		DISMINUCIÓN DE CAJA Y BANCOS DE RECURSOS DEL TESORO	Q	4,000,000	Q	4,000,000
	Total 17220 DE ENTIDADES DESCENTRALIZADAS Y AUTÓNOMAS NO FINANCIERAS		Q	14,987,161	Q	13,923,059
<b>Total 17000 TRANSFERENCIAS DE CAPITAL</b>			Q	33,096,336	Q	35,276,809
23000 DISMINUCIÓN DE OTROS ACTIVOS FINANCIEROS	23110 DISMINUCIÓN DE CAJA Y BANCOS	Fondo para el Control y Vigilancia Forestal del INAB	Q	5,241	Q	2,125
		NA			Q	-
		SC-Distribucion de Petroleo y sus Derivados	Q	270,726	Q	11,661
		SC-Impuesto Circulacion de Vehiculos	Q	586,392	Q	423,867
		SC-Ingresos Ordinarios de Aporte Constitucional	Q	1,132,275	Q	1,415,443
		SC-Ingresos Propios Municipales	Q	225,946	Q	51,224
		SC-Ingresos Tributarios IVA-PAZ	Q	7,313,046	Q	4,523,033
		SC-IUSI Funcionamiento (Por Admon. Mpal)	Q	19,167	Q	4,867
		SC-IUSI Inversion (Por Admon. Mpal)	Q	67,674	Q	869
	Total 23110 DISMINUCIÓN DE CAJA Y BANCOS		Q	9,620,466	Q	6,433,089
<b>Total 23000 DISMINUCIÓN DE OTROS ACTIVOS FINANCIEROS</b>			Q	9,620,466	Q	6,433,089
24000 ENDEUDAMIENTO PÚBLICO INTERNO	24430 DE ENTIDADES DESCENTRALIZADAS Y AL Pr?stamos INFOM Fondos Propios		Q	141,115		
	Total 24430 DE ENTIDADES DESCENTRALIZADAS Y AUTÓNOMAS NO FINANCIERAS		Q	141,115		
<b>Total 24000 ENDEUDAMIENTO PÚBLICO INTERNO</b>			Q	141,115		

## Egresos

Municipalidad2	Tipo de Gasto	Presupuesto Vigente 2022	Presupuesto Vigente 2023
SAN MARCOS - MUNICIPALIDAD DE SAN RAFAEL PIE DE LA CUESTA		Q 36,006,924	Q 35,980,876
	DEUDA PÚBLICA		Q 2,533,250
	GASTOS DE FUNCIONAMIENTO	Q 7,953,484	Q 7,679,439
	INVERSIÓN	Q 28,053,440	Q 25,768,187
<b>Total general</b>		Q 36,006,924	Q 35,980,876

## Ventanilla Única Municipal de Empleo - VUME -

Es un espacio de alianza estratégica con las municipalidades que tiene como objetivo brindar servicios que incrementen el perfil de empleabilidad de la población a nivel local, de tal manera que incrementen sus posibilidades de inserción laboral.

A través de las ventanillas, también se brinda a la población oportunidades de formación y capacitación técnica y otros servicios de los que el MINTRAB dispone, para que la población pueda acceder a estos de una forma más ágil desde su municipio.

### Beneficios de la VUME



Para mayor  
información,  
escanea o haz  
click en el  
código QR:





## Proceso para la implementación de la VUME en el municipio



## Estrategia Nacional de Municipios y Comunidades Saludables

### Línea de tiempo



Fuente: Líneas Orientadoras para Municipios, Ciudades y Comunidades Saludables (MCCS) en la Región de las Américas (OPS/OMS, 2019).





## Estrategia Nacional de Municipios y Comunidades Saludables

### CONTENIDO

1. Municipio Saludable.
2. Intersectorialidad en Salud.
3. Mi municipio es sano. Entornos y estilos de vida Saludable.
4. Cero muertes maternas y Cero desnutrición en mi municipio.
5. Mi Municipio es verde.
6. Participación Social en Salud. Comunidades Saludables.
7. Gestión de Riesgo en Salud.

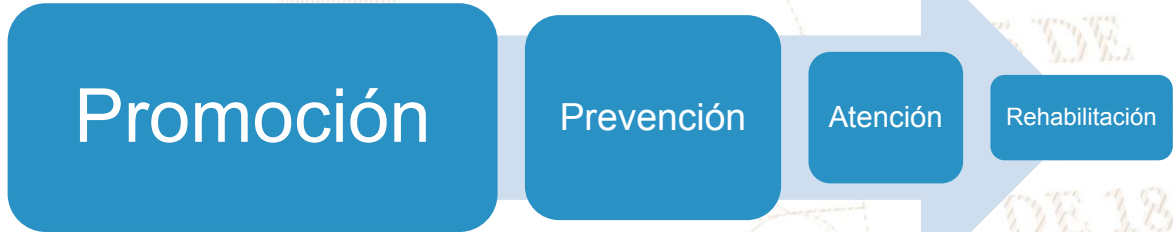

LIBERTAD

DE

DE 1821

## Situación Actual: Tratamiento de Aguas Residuales

### OBLIGATORIEDAD MUNICIPAL



- Elaboración del Estudio Técnico de Aguas Residuales (ETAR) con el inventario de descargas del municipio, a más tardar el **30 de mayo de 2024**.
- Las municipalidades deberán cumplir con tener en operación, sistemas de tratamiento de las **2 descargas principales** a más tardar el **02 de mayo del 2025**.
- En el **02 de mayo 2027** deberán cumplir con tratar el 60% de sus descargas con los parámetros indicados en dicha etapa.
- En el **02 de mayo 2031** deberán cumplir con tratar el 100% de sus descargas con los parámetros indicados en dicha etapa.

Para la elaboración y actualización de los estudios técnicos se deberá de cumplir con el **Manual General del Reglamento de las Descargas y Reuso de Aguas Residuales y de la Disposición de Lodos. Acuerdo Ministerial Número 105-2008.**

Para el seguimiento y evaluación de aguas residuales y de aguas para reuso, los entes generadores deberán tomar a su costa, como mínimo, **dos muestras al año** y efectuar los análisis que correspondan de conformidad con los parámetros contenidos en el estudio técnico." **Artículo 49**

<b>Departamento</b>	Quiche	<b>Estudio Técnico de Aguas Residuales</b>	No tiene	<b>Descargas que el Inventario Reporta</b>	0
<b>Municipio</b>	Pachalum	<b>Plantas de Tratamiento en Operación</b>	0	<b>Plantas de Tratamiento sin Operación</b>	0

# REGLAMENTO 164-2021

El Acuerdo Gubernativo 164-2021, **Reglamento para la Gestión Integral de Residuos y Desechos Sólidos Comunes** es un esfuerzo en conjunto del Organismo Ejecutivo, las Municipalidades y todos los habitantes de Guatemala para solucionar progresivamente una problemática que es conocida comúnmente como "Basura" a Nivel Nacional.



**ENTRÓ EN VIGENCIA  
EL 11 DE AGOSTO DE 2021**

Escanea el Código QR o visita el sitio web [www.marn.gob.gt/Reglamento-164-2021](http://www.marn.gob.gt/Reglamento-164-2021) para conocer a detalle los plazos y obligaciones que establece este Reglamento.

## ¿Quiénes son los entes que deben cumplir este Reglamento?

Estas son algunas de las consideraciones que debes tener en cuenta, si tú, como persona individual o jurídica, pública o privada, nacional o extranjera, desarrollas alguna de las siguientes actividades en cualquier parte del territorio del país:

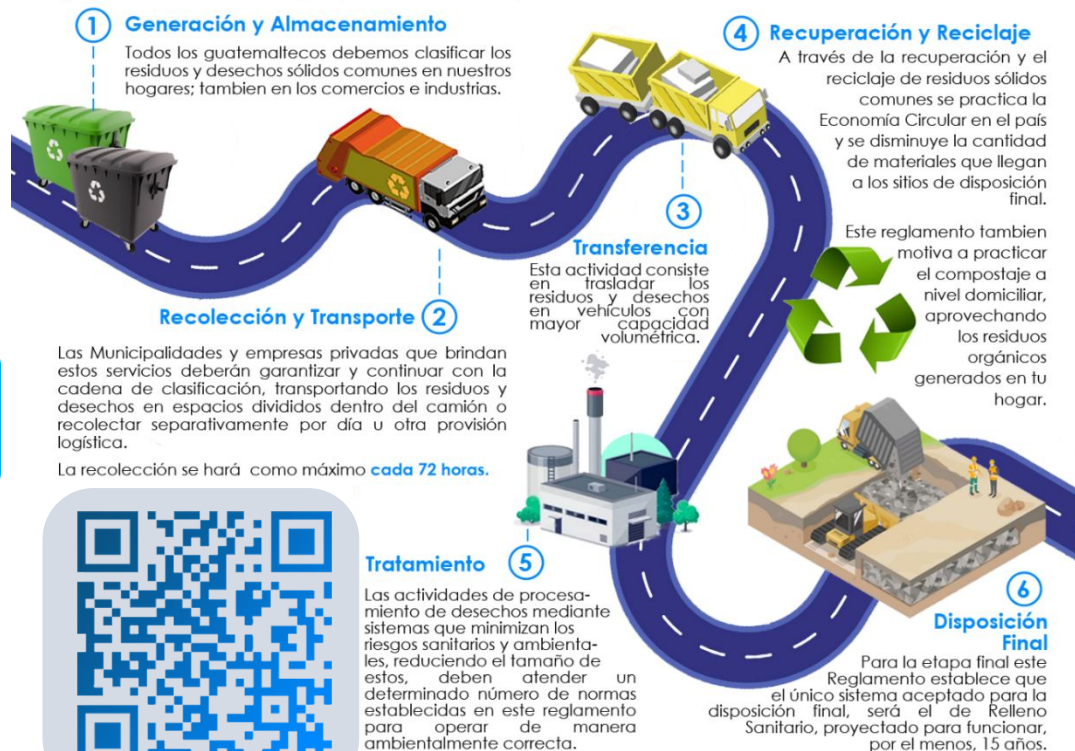

# CLASIFICACIÓN DE LOS RESIDUOS Y DESECHOS SÓLIDOS COMUNES

El MARN invita a Clasificar los Residuos y Desechos Sólidos Comunes que generes en tu hogar, comercio, industria y cualquier espacio público del Municipio; según lo establecido en el Acuerdo Gubernativo 164-2021 para proteger el medio ambiente de tu entorno.



Escanea el Código QR para Descargar la Guía de Identificación Gráfica y conocer más sobre la Clasificación.



## ORGÁNICO

¿Qué debo colocar en esta Clasificación?

Son productos de origen animal y vegetal, principalmente de los restos de alimentos, agricultura y jardinería. *Algunos ejemplos:*



## INORGÁNICO

¿Qué debo colocar en esta Clasificación?

Son productos que no están compuestos de materia vegetal o animal y son de difícil descomposición por microorganismos. *Algunos ejemplos:*



Todos los demás residuos que se contaminen con aceites, líquidos y otros materiales que les haga perder el potencial de ser reciclados.



## RECICLABLE

¿Qué debo colocar en esta Clasificación?

*Algunos ejemplos:*



Escanea el Código QR para conocer más sobre la Clasificación

## Información Agroclimática



Para acceder al detalle de la información,  
escanea el código QR.

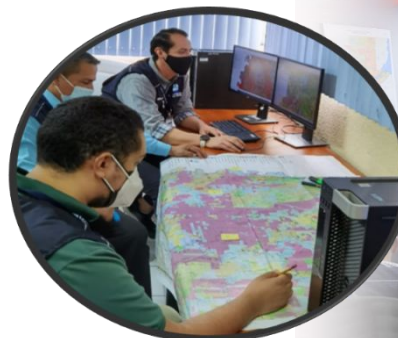

## Generalidades

Documento elaborado por el equipo de trabajo conformado por los departamentos de: El Centro de Información Estratégica Agropecuaria, Laboratorio de Información Geográfica, Cobertura Vegetal y Uso de la Tierra, y Departamento de Suelos, de la Dirección de Información Geográfica, Estratégica y Gestión de Riesgos -DIGEGR- del Ministerio de Agricultura, Ganadería y Alimentación -MAGA-.

### Características del municipio:

- Geográficas
- Biofísicas
- Productivas

### Temáticas:

- Mapa de características geográficas y biofísicas
- Capacidad de uso de la tierra
- Taxonomía de suelos
- Descripción de las principales características
- Condiciones climáticas
- Cobertura vegetal
- Uso de la tierra año 2,020
- Fechas promedio de etapa fenológica ciclo de primera (cultivo de maíz/ frijol).

Se exponen las **potencialidades** y **limitaciones** del municipio en forma general.

# INFORMACIÓN AGROCLIMÁTICA

## Municipio de Pachalum, Quiché

### Características geográficas y biofísicas

El municipio se localiza al sur del departamento de Quiché con las colindantes siguientes:

**Al norte:** con el municipio de Cubulco, del departamento de Baja Verapaz.

**Al sur:** con el municipio de San Martín Jilotepeque, del departamento de Chimaltenango.

**Al oeste:** con el municipio de Joyabaj, Quiché.

**Al este:** con el municipio de Granados, del departamento de Baja Verapaz.

Su extensión es de 41.76 km<sup>2</sup>, que corresponde al 0.6% del departamento.

Se localiza entre los 500 a 2,000 msnm y predominan altitudes entre 1,000 a 1,500 msnm en un 67.7% de la superficie del municipio.

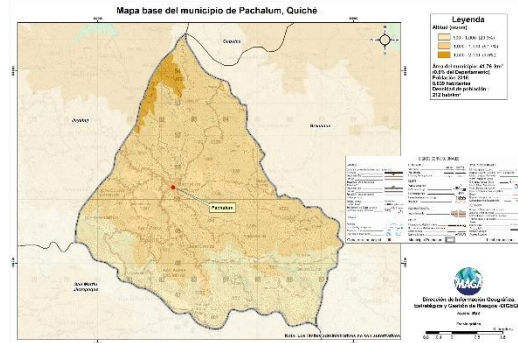

### Capacidad de Uso de la Tierra

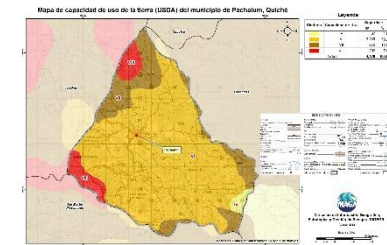

De acuerdo al mapa, para el municipio se presenta las siguientes categorías de uso: agrícola (IV) con un 1.6%, agroforestal (VI) con 75.2%, forestal de producción (VII) en un 16.2% y para la categoría conservación de la biodiversidad y fuentes de agua (VIII) con un 7%.

### Serie de suelos

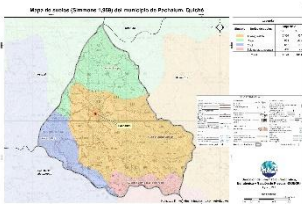

En el municipio de Pachalum se da la interacción de 4 series de suelos, donde el que predomina es el denominado "Acasaguastlán", ocupando 2,366 ha, que equivalen al 56.7% del territorio municipal.

### Condiciones Climáticas

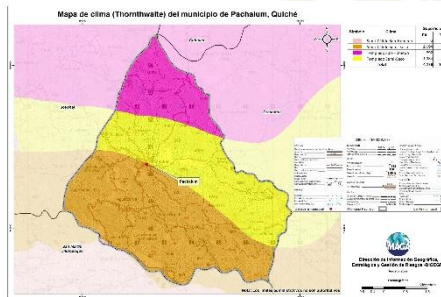

Respecto a las condiciones climáticas, predomina el clima Cálido (24.4°-27.8° C) con 99.3%, seguido del Semicálido (20.8°-24.3° C) con 0.7% del municipio.

Con respecto al régimen de humedad, el 100% del territorio es húmedo con un rango de precipitación de 2,000 a 4,000 mm.

Dada la distribución de la precipitación pluvial, en época seca (enero a abril) se requiere de riego.

El municipio presenta bajo nivel a las amenazas naturales (heladas, sequías e inundaciones), (MAGA, 2012).

### Cobertura Vegetal y Uso de la Tierra

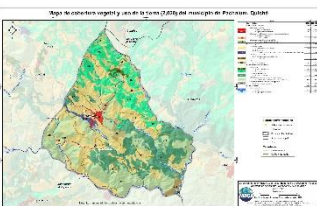

\* Territorios artificializados con 0.88% que representan: Tejido urbano continuo y discontinuo, zonas industriales, comercios y servicios, instalaciones deportivas y recreativas, entre otros.

\* Territorios agrícolas que ocupan el 40.02%, conformado por cultivos de maíz, frijol, hortalizas como: papa, cebolla, repollo, zanahoria, lechuga, cultivos permanentes arbóreos como café y pasto natural.

\* La presencia de Bosques (mixto y conífero) es de un 14.94%, predomina la vegetación arbustiva baja (matorrales y/o guamil) en un 25.06% y el restante 18.01% lo conforman árboles dispersos y espacios abiertos, sin o con poca vegetación.

### Fecha promedio de etapa fenológica (cultivo de maíz / frijol)

#### Primera cosecha

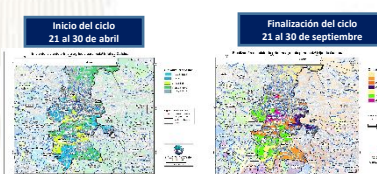

#### Segunda cosecha

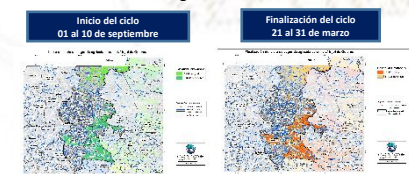



## ¿Qué son?

Son centros en donde se imparten cursos de capacitación técnica laboral y formación emprendedora; en espacios físicos proporcionados por la comunidad, municipalidades, organizaciones no gubernamentales, iglesias y otros.

## ¿Cuál es su objetivo?

Contribuir al desarrollo de oferta formativa vinculada a familias ocupacionales y cualificaciones con significación en el empleo, que proporcione la formación adecuada a personas jóvenes y adultas para su inserción en el mercado productivo y que responda a la demanda laboral.

## Alianzas

Se realizan alianzas con municipalidades y otras organizaciones quienes proveen espacio físico y equipo para implementar los cursos.

También el Ministerio de Educación a través de la Dirección General de Educación Extraescolar, facilita equipo en diversas áreas e instructores para atender a los estudiantes.





## Oportunidades

- Capacitarse en áreas técnicas con demanda productiva.
- Desarrollo de competencias para la vida, el trabajo y la formación emprendedora como ejes transversales para fortalecer la empleabilidad.
- Desarrollo de habilidades blandas en los jóvenes y adultos que participan en los cursos de formación.
- Disminución de la brecha entre educación y empleo a través de los cursos de formación.





## ¿Qué son?

Son centros de formación y capacitación extraescolar, asociadas al área agropecuaria en donde el campo o parcela de tierra es el espacio de aprendizaje, en el cual los participantes aprenden, fortalecen y tecnifican sus conocimientos y capacidades con la orientación de especialistas técnicos para el aprovechamiento de los recursos en el marco del Programa de Alimentación Escolar, PAE.

## ¿Cuál es su objetivo?

Promover buenas prácticas agropecuarias a través de la formación y capacitación, desarrollando competencias asociadas al área agrícola y pecuaria para tecnificar capacidades técnicas de los participantes para constituirse en proveedores del Programa de Alimentación Escolar, para obtener el certificado de Productor Agropecuario con Especialidad en Alimentación Escolar.

## Alianzas

Se realizan alianzas con municipalidades y otras organizaciones gubernamentales y no gubernamentales quienes: autorizan y gestionan el uso de un espacio físico de terreno, proporcionan insumos, servicios básicos y personal para mantenimiento.

- Certificación de la formación modular a través del Programa Centros Municipales de Capacitación y Formación Humana, CEMUCAF.
- Certificación de la Competencia Técnico Laboral para acreditar “Productores Agropecuarios con Especialidad en Alimentación Escolar.
- Dotación de Módulos Formativos físicos o digitales para el desarrollo de procesos formativos.
- Transferencia Metodológica a técnicos de las ETCAE.





## Oportunidades

- Formación, capacitación y tecnificación.
- Productores locales acreditados y certificados en competencias agropecuarias.
- Desarrollo comunitario y reactivación de la economía local.
- Reducción de barreras de género.
- Empoderamiento de la mujer.
- Prevención de la migración irregular.
- Desarrollar habilidades de lectoescritura y matemática funcional, así como completar sus ciclos educativos a través de modalidades flexibles.
- Vínculo entre las OPF y Productores Locales para la provisión y suministro de alimentos como lo establece la Ley de Alimentación Escolar.





### ¿Qué son?

Son espacios comunitarios educativos que, mediante el uso de herramientas tecnológicas y metodologías innovadoras, facilitan a la población educativa el desarrollo y fortalecimiento de procesos formativos pertinentes a su contexto y necesidades. Está dirigido para estudiantes del Sistema Educativo Nacional.



### Alianzas

- ✓ Se gestiona la firma de convenio con las Municipalidades por 5 años para que apoyen con el espacio físico, pago de internet, energía eléctrica y seguridad.
- ✓ El Ministerio de Educación designa al instructor y facilita el equipamiento en coordinación con la cooperación.



### ¿Cuál es su objetivo?

Propiciar el desarrollo de la población a través de procesos de aprendizajes significativos, autónomos y colaborativos, mediante el uso de herramientas tecnológicas, en un modelo educativo flexible, pertinente y de calidad.





## Oportunidades

- Iniciar o continuar estudios en forma gratuita en el Programa Nacional de Educación Alternativa PRONEA
  - En el Nivel de Educación Primaria (de 13 años en adelante)
  - Nivel de Educación Media ciclo básico (de 15 años en adelante) y diversificado (de 17 años en adelante).
  - Avanzar a su propio ritmo.
  - Si ha extraviado su papelería de estudios, puede solicitar una evaluación por suficiencia para acreditar su formación y continuar estudiando.
- Acceso a computadoras e internet en forma gratuita para procesos formativos.
- Acompañamiento por parte de un tutor.



LIBERTAD  
15 DE  
SEPTIEMBRE  
DE 1821

## Análisis de seguridad en el municipio de Pachalum

Tendencia histórica de la incidencia criminal

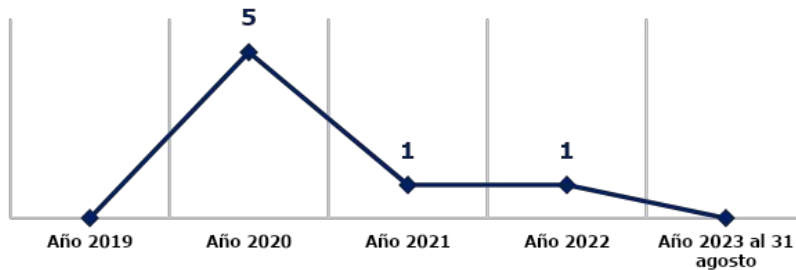

Hechos delictivos comparados

■ Año 2022 ■ Año 2023



Hurto y robo en residencias

### Análisis:

- Nota: durante el año 2023 no se registran hechos delictivos.
- Focalización de los servicios institucionales: población.
- Las rutas que se comunican con el municipio son: ruta que conduce a la Ciudad Capital y ruta que conduce al municipio de Joyabaj

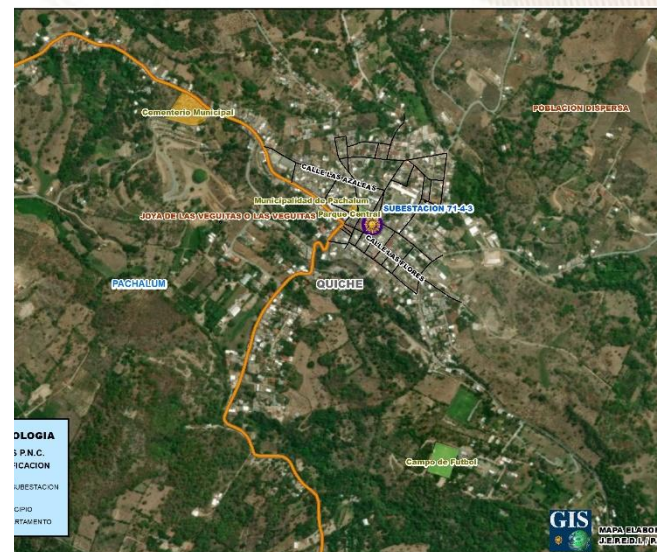

## Gestión integral de la seguridad

### ❑ **Objetivo institucional en el municipio**

Realizar actividades operativas (patrullajes, puestos fijos y operativos policiales) en los lugares donde se han registrado hechos negativos y donde exista más aglomeración de personas (plazas, mercados, paradas de buses, eventos deportivos u otros), para garantizar la vida, la integridad física y la seguridad de las personas y sus bienes.

### ❑ **Servicios policiales**

Dependencia policial	Talento humano	Recurso de movilidad		Tasa de policías por habitantes	Kilómetros que recorre cada unidad policial
		Vehículos	Motocicletas		
Subestación 71-4-3, Pachalum	9	2	0	Se dispone de 8 policías por cada 10,000 habitantes.	1 unidad policial cubre 50 K <sup>2</sup> de demarcación.
<b>Otras dependencias policiales de apoyo</b>					
Delegación de la División de Protección a la Naturaleza	29	1	2		
Delegación de la División Especializada en Investigación Criminal	13	2	0		
Delegación de la División de Seguridad Turística	13	1	2		

### ❑ **Coordinación interinstitucional**

✓ Con instituciones del sector justicia, salud, educación y autoridades locales.



## Sistema de Información Cultural - SIC -

### ¿Qué es el Sistema de Información Cultural SIC?

Es una herramienta virtual al servicio de la sociedad. Registra, sistematiza y difunde información sobre la cultura diversa de nuestro país a nivel nacional.



**MUNAG**  
Museo Nacional de Arte de Guatemala  
The milicias de riqueza cultural.



### ¿Qué encontramos en el SIC?

Información de más de 500 lugares del patrimonio cultural y natural, más de 130 recetas de gastronomía tradicional; manifestaciones de la espiritualidad y religiosidad popular; escuelas y universidades de arte y cultura; legislación cultural; premios y reconocimientos para artistas, académicos y gestores culturales.

Una biblioteca virtual, noticias, vídeos culturales... y mucha más información de la rica y variada cultura de Guatemala.

## Registro Nacional de Artistas - RENART -

En el SIC también se encuentra el **Registro Nacional de Artistas RENART:**

- El RENART permite conocer cuántos artistas hay a nivel nacional. Apoyar a visibilizarlos y ampliar posibilidades de ofertar sus servicios artísticos.
- Actualmente hay más de 5,300 artistas registrados de los diversos municipios de Guatemala.
- Cada artista se registra por iniciativa y voluntad propia. Al registrarse recibe una certificación llamada **Número Único de Artistas -NUA-**. Este certificado puede ser utilizado convenientemente para gestionar apoyos en el Ministerio de Cultura y Deportes, y en otras instituciones nacionales y extranjeras.
- En el SIC el artista encontrará un tutorial que le guiará para registrarse en el RENART.



[sicultura.gov.gt](http://sicultura.gov.gt)



La información cultural en el SIC, se puede encontrar desglosada por municipios:

Por ejemplo, en el municipio de **Pachalum**, departamento de Quiché, se encuentra la siguiente información de sus recursos culturales:

## ¿Cuántos artistas hay en mi municipio?

Cada municipio, puede conocer quiénes, cuántos y dónde están sus artistas a través del **RENART**.

En el municipio de **Pachalum**, departamento de Quiché, están registrados **0 artistas**.

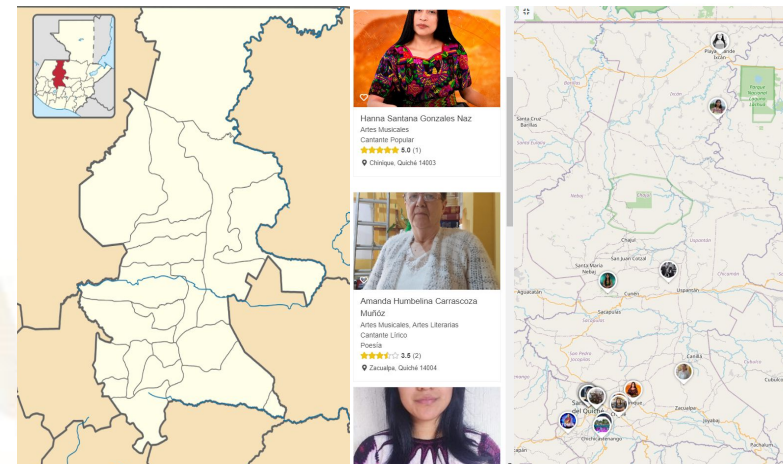

LIBERTAD  
15 DE  
SEPTIEMBRE  
DE 1821

## Oficinas Municipales de Agua y Saneamiento - OMAS -

**164** MUNICIPALIDADES QUE  
YA CUENTAN CON OMAS

MODELO  
**ASH**

AGUA POTABLE,  
SANEAMIENTO  
E HIGIENE

### Objetivo

Contribuir con las municipalidades en la gestión sostenible del agua potable, saneamiento e higiene, para garantizar una mejor calidad de vida de la población

**1**

#### Fortalecimiento municipal

Consiste en establecer y desarrollar las capacidades institucionales, técnicas, legales y de participación que permitan a la Municipalidad abordar de manera priorizada, estratégica y sostenible el tema del agua, saneamiento e Higiene en todo el municipio.

**2**

#### Análisis situacional de agua, saneamiento e higiene

Consiste en establecer e implementar herramientas y metodologías participativas para la recopilación de información clave de agua potable, saneamiento e higiene para la toma de decisiones.

**3**

#### Planificación de la intervención

Este es el componente que facilita el proceso para planificar las alternativas y soluciones a los problemas de agua, saneamiento e higiene identificados y priorizados, tanto por las poblaciones, técnicos y autoridades del municipio.



### Oficinas Municipales de Agua y Saneamiento - OMAS -

4

#### Mobilización de Recursos

Es el proceso de identificar y gestionar recursos para la implementación de los planes estratégicos, de inversión y operativos de agua saneamiento e higiene en los municipios.

5

#### Organización y participación social inclusiva y equitativa

Consiste en contribuir al empoderamiento de la población, para satisfacer las necesidades y condiciones diferenciadas en agua, saneamiento e higiene de los diversos grupos sociales.

6

#### Implementación de infraestructura de agua y saneamiento

Consiste en universalizar la cobertura de los servicios de agua potable y saneamiento, a través de la implementación, rehabilitación y mejoramiento de sistemas de agua y saneamiento de forma sostenible.

7

#### Gestión integrada de recursos hídricos

Consiste en gestionar el recurso hídrico, considerando los distintos usos de manera interdependiente, privilegiando el agua para consumo humano, con la participación de los diferentes sectores de la sociedad e instituciones del municipio.

8

#### Integridad en la prestación de los servicios de agua y saneamiento

Consiste en fomentar la integridad a nivel municipal y comunitario, basada en los principios de transparencia, rendición de cuentas y participación para fortalecer la gobernabilidad.

9

#### Cambios de comportamiento en prácticas de higiene y saneamiento

Consiste en fortalecer las capacidades municipales, institucionales y comunitarias para la promoción y adopción de cambios de comportamiento en prácticas clave de higiene y saneamiento.

10

#### Aprendizaje y gestión del conocimiento

Consiste en el abordaje de elementos que contribuyen a facilitar procesos de generación, modificación, actualización, transmisión y uso de modificación, actualización, transmisión y uso de conocimientos en el entorno del agua, saneamiento e higiene

11

#### Sistemas de información municipal

Este componente busca plantear mecanismos para recolectar, analizar e interpretar datos para utilizarlos en la toma de decisiones relacionadas con la universalización y sostenibilidad de los servicios de agua y saneamiento en los municipios.

## PLANTA TURÍSTICA REGISTRADA

- ❖ Se registran establecimientos de hospedaje, agencias de viajes, academias de español, transporte turístico terrestre y guías de turistas. A través de este registro cada municipio puede conocer cuántos y cuáles empresas y servicios turísticos están registrados y dónde están ubicados.
- ❖ En el sitio <https://registro.inguat.gob.gt/> se puede consultar el directorio de servicios turísticos registrados, así como los formularios y requisitos para solicitar la inscripción.

- ❖ Para incrementar el nivel de calidad de los servicios turísticos el INGUAT otorga a las empresas registradas y a los restaurantes que cumplen con los requisitos de la normativa técnica, los distintivos “sello Q”, “sello Q Verde” y “bioseguridad turística”.

Escanea el código QR para acceder al registro de servicios turísticos:



En el municipio de PACHALUM, departamento de QUICHÉ, se registra:

### SERVICIOS TURÍSTICOS

5 Establecimientos de Hospedaje, siendo 2 de ellos **Aptos para la Actividad Turística** con disponibilidad de 26 Habitaciones y 77 Plazas Cama.

0 Agencias de Viajes.

0 Guías de Turistas.

0 Empresas de Transporte Turístico Terrestre con disponibilidad de 0 unidades y un total de 0 asientos.

No cuenta con Academias de Enseñanza de Español como Segundo Idioma.

### DISTINTIVOS DE CALIDAD

Los Distintivos de Calidad y Sostenibilidad Turística son otorgados a los servicios turísticos que garantizan a sus clientes, la implementación de un proceso de mejora continua y el cumplimiento de estándares de calidad y sostenibilidad en sus operaciones.

Los servicios turísticos que cuentan con este Distintivo que otorga el INGUAT de manera gratuita, han pasado por un proceso interno en donde se establecen controles en los procesos y servicios, para la satisfacción de los turistas, así como la seguridad y confort de las instalaciones.

Para mayor información: [calidad.turistica@inguat.gob.gt](mailto:calidad.turistica@inguat.gob.gt)

## Política para la Generación y Recaudación de Ingresos Propios – PGRIP-

### Contexto

En el 2022, INAP asistió técnicamente a 106 municipalidades para la elaboración de la **Política para la Generación y Recaudación de Ingresos Propios**, con el objetivo de que cuenten con un documento que contenga lineamientos que les permitan **mejorar la recaudación de ingresos propios convencionales y no convencionales**.

### Política para la Generación y Recaudación de Ingresos Propios – PGRIP-

Aunque las propuestas de PGRIP han sido diseñadas según las necesidades de cada contexto, **todas parten de una matriz común en la que se expone:**



### Esquema General de PGRIP

<b>Auto diagnóstico financiero de la municipalidad</b>	Muestra los déficits presupuestarios y de las brechas que se generan por la falta de ingresos propios, identificando las tasas, arbitrios e impuestos que la municipalidad puede cobrar pero que no está cobrando y las razones por las cuales no lo hacen.
<b>Identificación de Potenciales</b>	Fuentes potenciales de ingresos no convencionales que permitan diseñar estrategias para hacer efectiva su recaudación.
<b>Lineamientos para la generación de ingresos convencionales</b>	Evaluación de los ingresos propios convencionales que la municipalidad está dejando de percibir, propuestas de mecanismos para mejorar los ingresos (Arbitrios, tarifas e impuestos que puede cobrar la municipalidad de acuerdo a la normativa vigente).
<b>Lineamientos de acción para ingresos no convencionales</b>	Propuesta de los ingresos no convencionales que se pueden obtener en base al potencial económico y los recursos físicos y naturales disponibles en el municipio, así como de los mecanismos que se pueden aplicar para generar estos ingresos.



## Monitoreo Índice de Gobernanza en Seguridad Alimentaria y Nutricional (SAN)

Esta herramienta tiene como finalidad la autoevaluación del desempeño de la COMUSAN y la calidad de su gestión, asimismo conocer las potencialidades y áreas a mejorar de dicha comisión en un momento determinado, definiendo un índice de gobernanza en SAN que permita la toma de decisiones consensuadas y oportunas por la COMUSAN.



Esta herramienta consiste en una aplicación que por medio de algoritmos, combina datos de 31 variables y 7 indicadores para definir un Índice de Gobernanza en SAN.



Participación: **6 variables**  
Equidad: **5 variables**  
Transparencia: **3 variables**  
Eficiencia: **4 variables**  
Capacidad de respuesta institucional: **8 variables**  
Coordinación: **3 variables**  
Marco regulatorio: **2 variables**



El Índice de Gobernanza se clasifica en tres niveles:

-  Nivel débil de Gobernanza en SAN: **Entre 0% y 49.99%**
-  Gobernanza en SAN aceptable: **Entre 50% y 79.99%**
-  Gobernanza en SAN totalmente aceptable: **Entre 80% y 100%**



# Municipio de Pachalúm

Información	Datos	Ranking Departamental	Ranking Municipal	Mapa
-------------	-------	-----------------------	-------------------	------



## Monitoreo de Gobernanza en SAN



Año 2023

Cuatrimestre q1

Departamento Quiché

Municipio Pachalum

- Débil entre 0% y 49.99%
- Aceptable entre 50% y 79.99%
- Totalmente Aceptable entre 80% y 100%

Índice de Gobernanza en SAN  
**77%**

Gobernanza **Aceptable** en SAN

Resumen de Indicadores

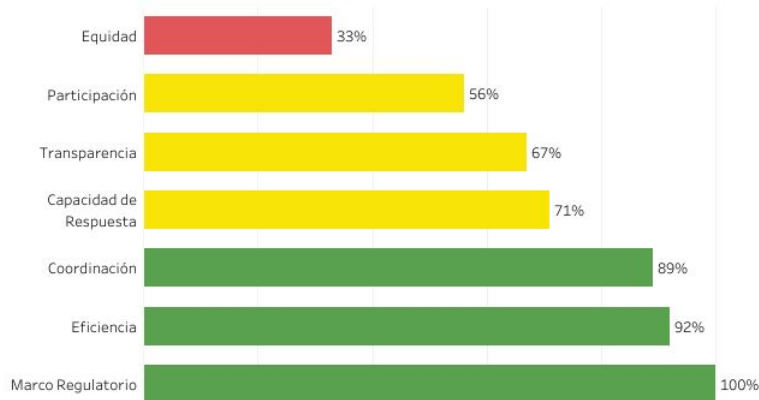

Mapa de Ubicación



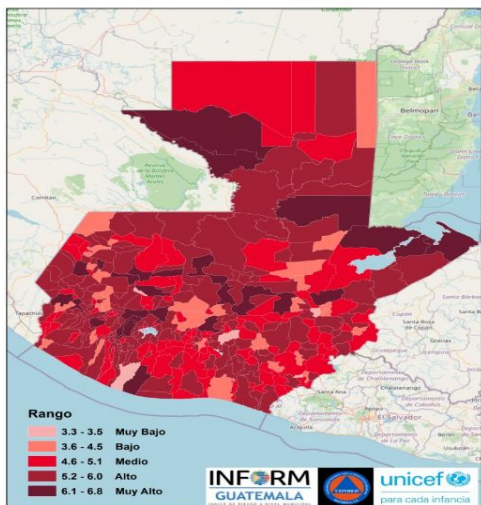

### Estructura



## PACHALUM, QUICHÉ

### Clasificación de Riesgo

**MEDIO**

El municipio presenta recurrencia de eventos naturales y degradación ambiental, con factores que reflejan vulnerabilidad y falta de capacidades / recursos para la respuesta ante eventos de distinto origen.

### Índice de Riesgo de Desastres



### Mapa municipal

#### Escala 0—10

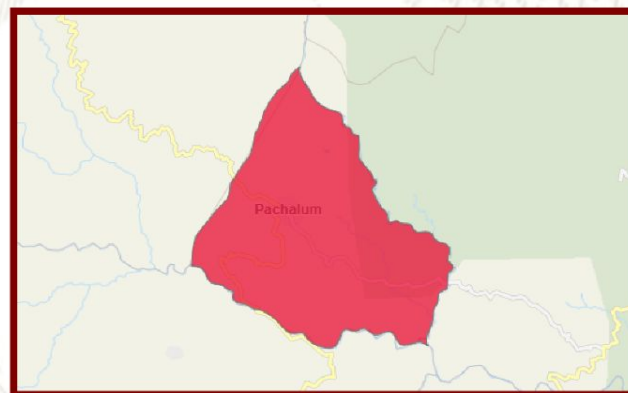
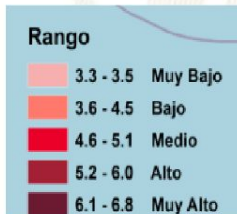

**INFORM Guatemala**, es una herramienta nacional, abierta, objetiva y transparente que sirve para valorar el riesgo de desastres, a partir de la identificación de amenazas, vulnerabilidades y capacidades de respuesta en los 340 municipios del país.

**SIMPLIFICA e INTEGRA**  
Información sobre el riesgo de  
desastres a nivel municipal en  
Guatemala

## TOMA DE DECISIONES



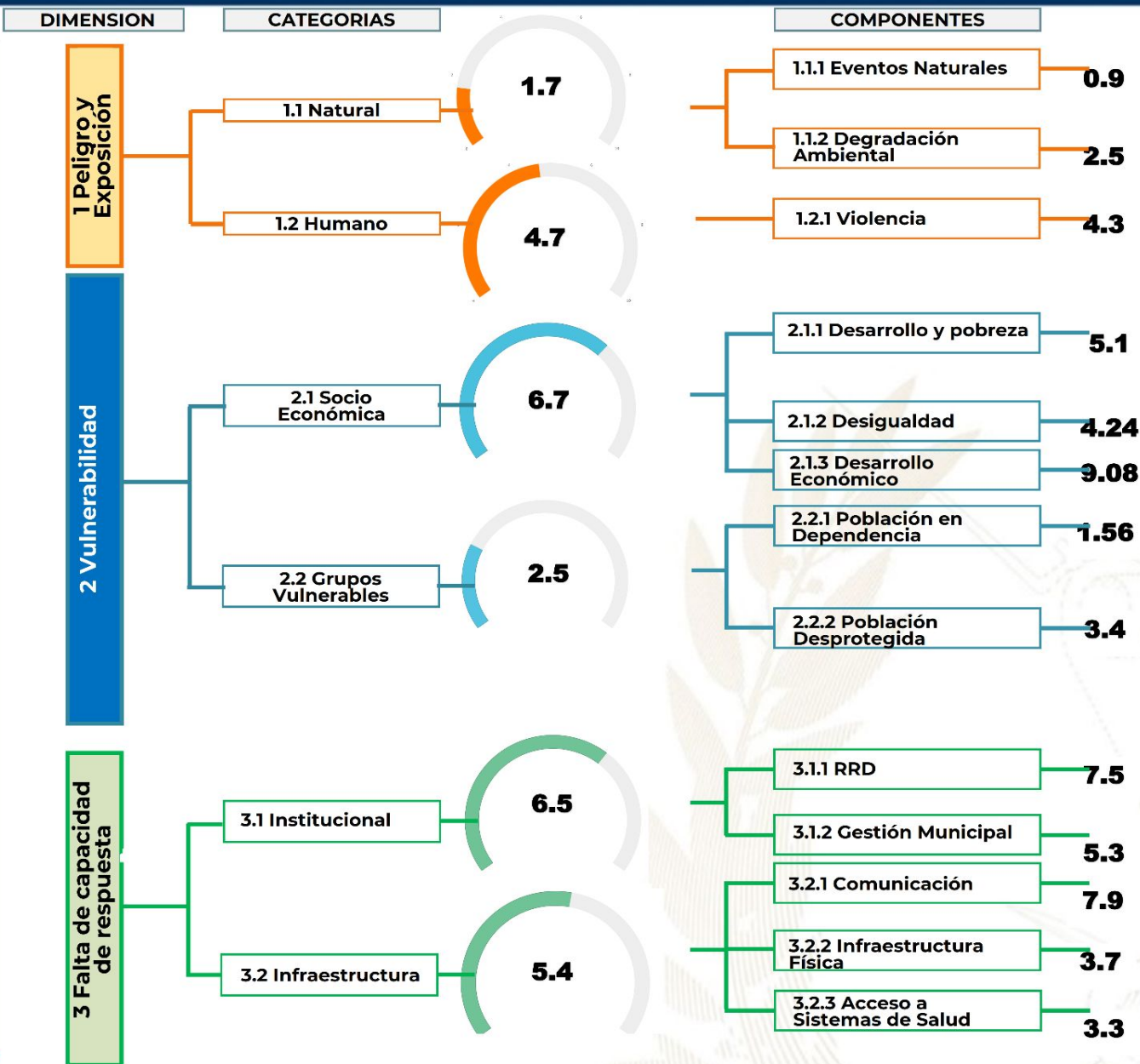

Procesos importantes para seguimiento:

- Ordenamiento territorial
- Plan Municipal de Respuesta
- Marco Nacional de Recuperación
- Normas para la Reducción de Desastres 1-4
- AGRIP
- Conformación de Coordinadoras para la Reducción de Desastres.
- Integración de Instancias Municipales para la Gestión Integral del Riesgo de Desastres.



## Oferta Programática Dirigida a los Gobiernos Locales

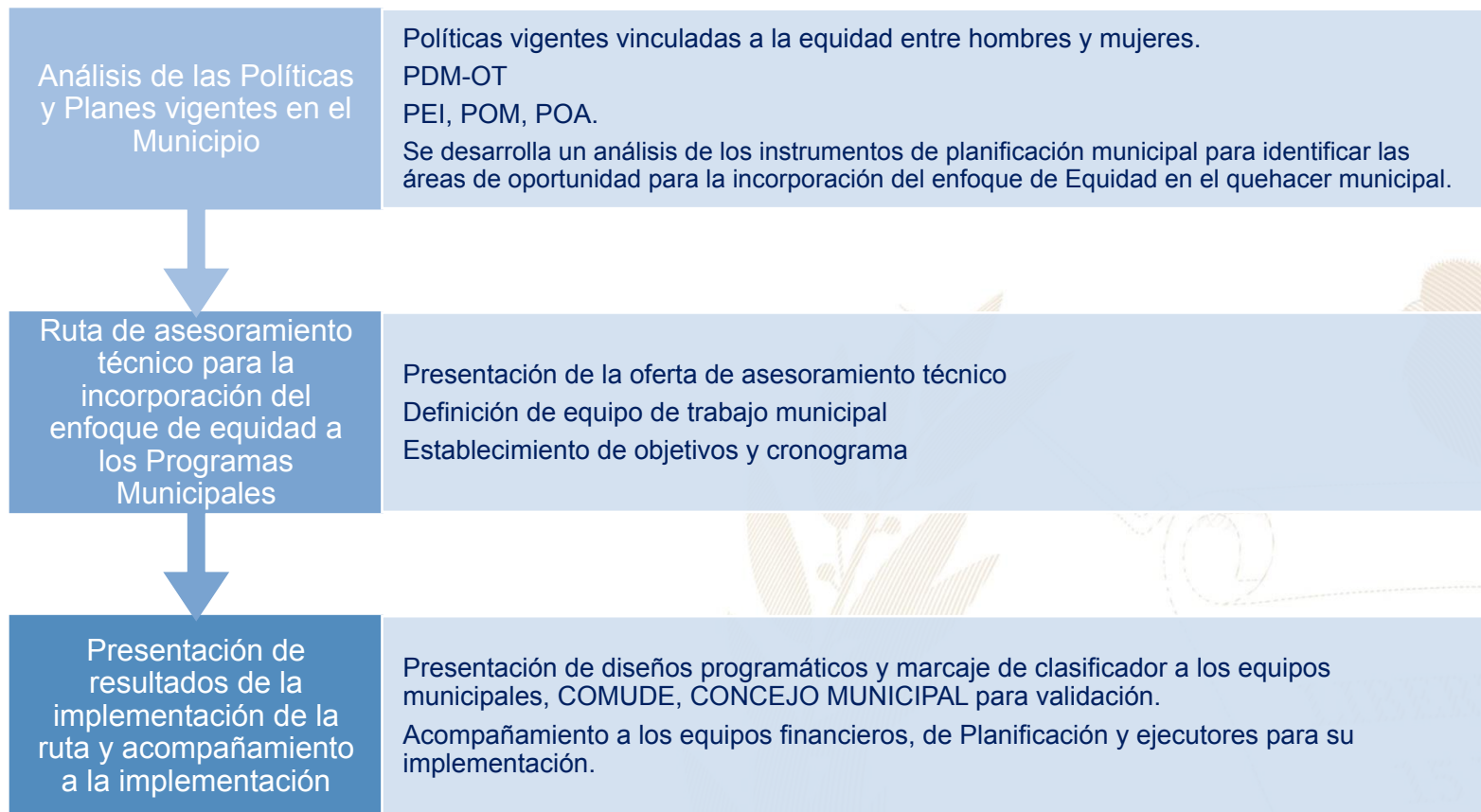

Más información aquí

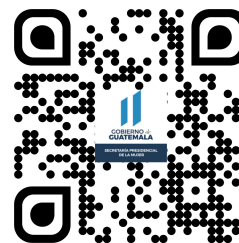
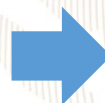

## Pachalum, Quiché



### Educación, capacitación y formación

- Se llevó a cabo la capacitación a 75 mujeres sobre el curso de decoración de uñas y peinado de cabello.



### Emprendimiento y/o productividad

- Se llevó a cabo un curso de emprendimiento a 50 mujeres.



### Asistencia social

- Dotación de 100 bolsas mensuales a madres de familias con niños con discapacidad auditiva o visual.
- Se realizaron las gestiones ante la Secretaría de Bienestar Social –SBS-, para subsidio a 35 madres que tienen niños con capacidades diferentes.



### Cultural

- Conmemoración del día internacional de la mujer 8 de marzo y día de la madre.

El Índice de Desarrollo Humano Municipal (IDH-M) describe el nivel de bienestar en una sociedad a partir de tres dimensiones básicas: educación, salud y nivel de vida. El IDH-M se mide entre 0 y 1, siendo 1 el mayor nivel de desarrollo humano.

A partir de los resultados del XII Censo Nacional de Población (INE, 2019), el **IDH-M para el municipio de Pachalum fue de: 0.66**. Este valor se encuentra por encima del promedio del IDH-M en el departamento de Quiché (0.56) y por encima del promedio del IDH-M (0.63).

Las dimensiones del IDH-M que presentan mayor oportunidad de mejora en Pachalum son: **educación y nivel de vida**.

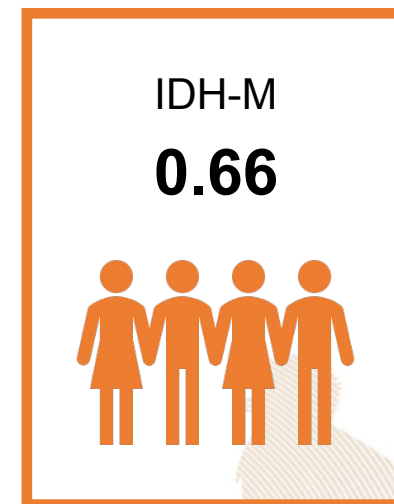

0.50

### Educación

Esperanza educativa;  
Escolaridad



0.89

### Salud

Acceso a agua y saneamiento;  
Materiales de pared y piso;  
Supervivencia de hijos nacidos vivos



0.65

### Nivel de Vida

Escolaridad de PEA;  
Numero de dormitorios por persona;  
Tipo de ocupación de  
Población Ocupada;  
Categoría ocupacional de  
Población Ocupada;  
Ubicación geográfica

#### Referencias:

Instituto Nacional de Estadística de Guatemala (INE). (2019). XII Censo Nacional de Población y VII de Vivienda. Disponible en línea: <https://www.censopoblacion.gt/>  
Programa de las Naciones Unidas para el Desarrollo (PNUD). (2022). Informe Nacional de Desarrollo Humano. Disponible en línea: <https://indhguatemala.org/visualizacion/>

**El Índice de Privaciones Multidimensionales Municipal (IP-M) describe la pobreza a nivel municipal**, para reflejar las carencias de los hogares en la calidad de la vivienda, en el empleo, en los logros educativos, en el acceso a servicios básicos de agua, saneamiento y energía, y en tecnología. El IP-M se mide entre 0 y 1, siendo 1 el mayor nivel de privaciones.

A partir de los resultados del XII Censo Nacional de Población (INE, 2019), **el IP-M para el municipio de Pachalum fue de: 0.26**. Este valor se encuentra por debajo del promedio del IP-M en el departamento de Quiché (0.49) y por debajo del IP-M en el país (0.32).

Las dimensiones del IP-M que presentan mayor oportunidad de mejora en Pachalum son: **tecnología y empleo**

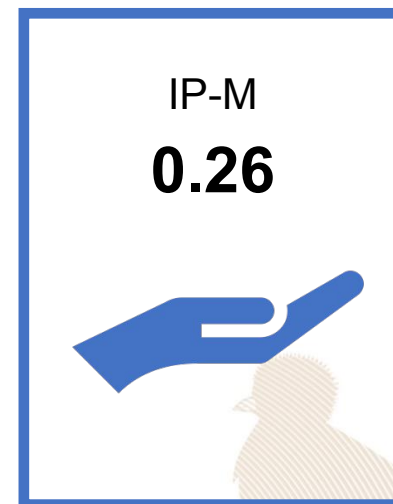

0.16

### Vivienda

Materiales precarios en piso, techo y paredes;  
Hacinamiento



0.25

### Empleo

Trabajo infantil;  
Empleo doméstico;  
Trabajo no remunerado;  
Categorías ocupacionales



0.14

### Educación

Inasistencia escolar;  
Rezago escolar;  
Adultos sin escolaridad;  
Adultos con menos de 6 años de escolaridad



0.11

### Servicios básicos

Acceso restringido a agua;  
Acceso restringido a saneamiento;  
Sin energía eléctrica



0.81

### Tecnología

Sin computadora en el hogar;  
Sin internet en el hogar

#### Referencias:

Instituto Nacional de Estadística de Guatemala (INE). (2019). XII Censo Nacional de Población y VII de Vivienda. Disponible en línea: <https://www.censopoblacion.gt/>  
Programa de las Naciones Unidas para el Desarrollo (PNUD). (2022). Informe Nacional de Desarrollo Humano. Disponible en línea: <https://indhguatemala.org/visualizacion/>

### Comparación entre desempeño del municipio y el promedio departamental

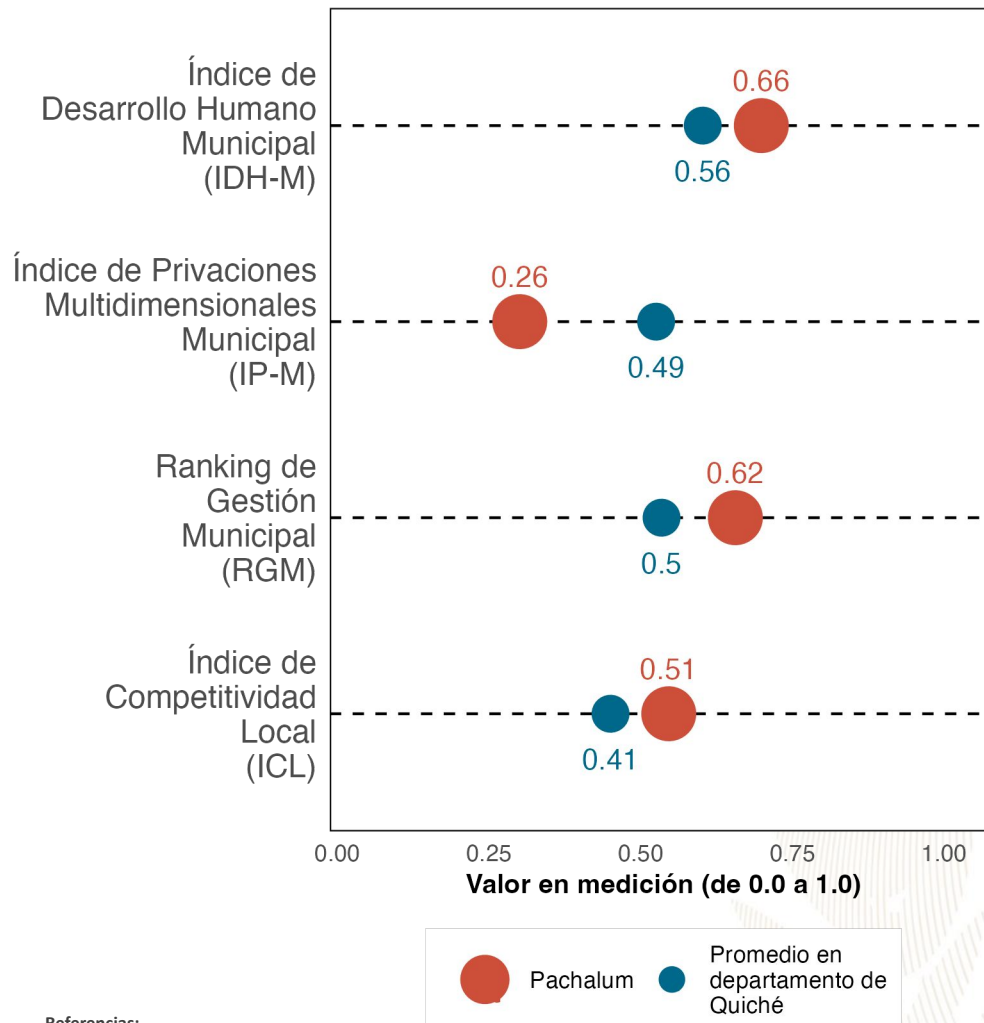

La gráfica compara el desempeño de **Pachalum** con el promedio de los municipios de **Quiché** en distintas mediciones de desarrollo. Los resultados son:

Índice de Desarrollo Humano Municipal (**IDH-M**): **0.66**. Puesto **1** de **21**.

Índice de Privaciones Multidimensionales Municipal (**IP-M**): **0.26**. Puesto **1** de **21**.

Ranking de gestión municipal (**RGM**): **0.62**. Puesto **5** de **21**.

Índice de Competitividad Local (**ICL**): **0.51**. Puesto **1** de **21**.

Referencias:

Fundación Para el Desarrollo de Guatemala (FUNDESA). (2022). Índice de Competitividad Local. Disponible en línea: <https://www.fundesa.org.gt/indices-y-evaluaciones-de-pais/indice-de-competitividad-local>  
 Programa de las Naciones Unidas para el Desarrollo (PNUD). (2022). Informe Nacional de Desarrollo Humano. Disponible en línea: <https://indhguatemala.org/visualizacion/>  
 Secretaría de Planificación y Programación de la Presidencia (SEGEPLAN). (2022). Ranking de la Gestión Municipal 2020-2021. Disponible en línea: <https://ranking.segeplan.gob.gt/visor/>



### Brecha para cada indicador por área

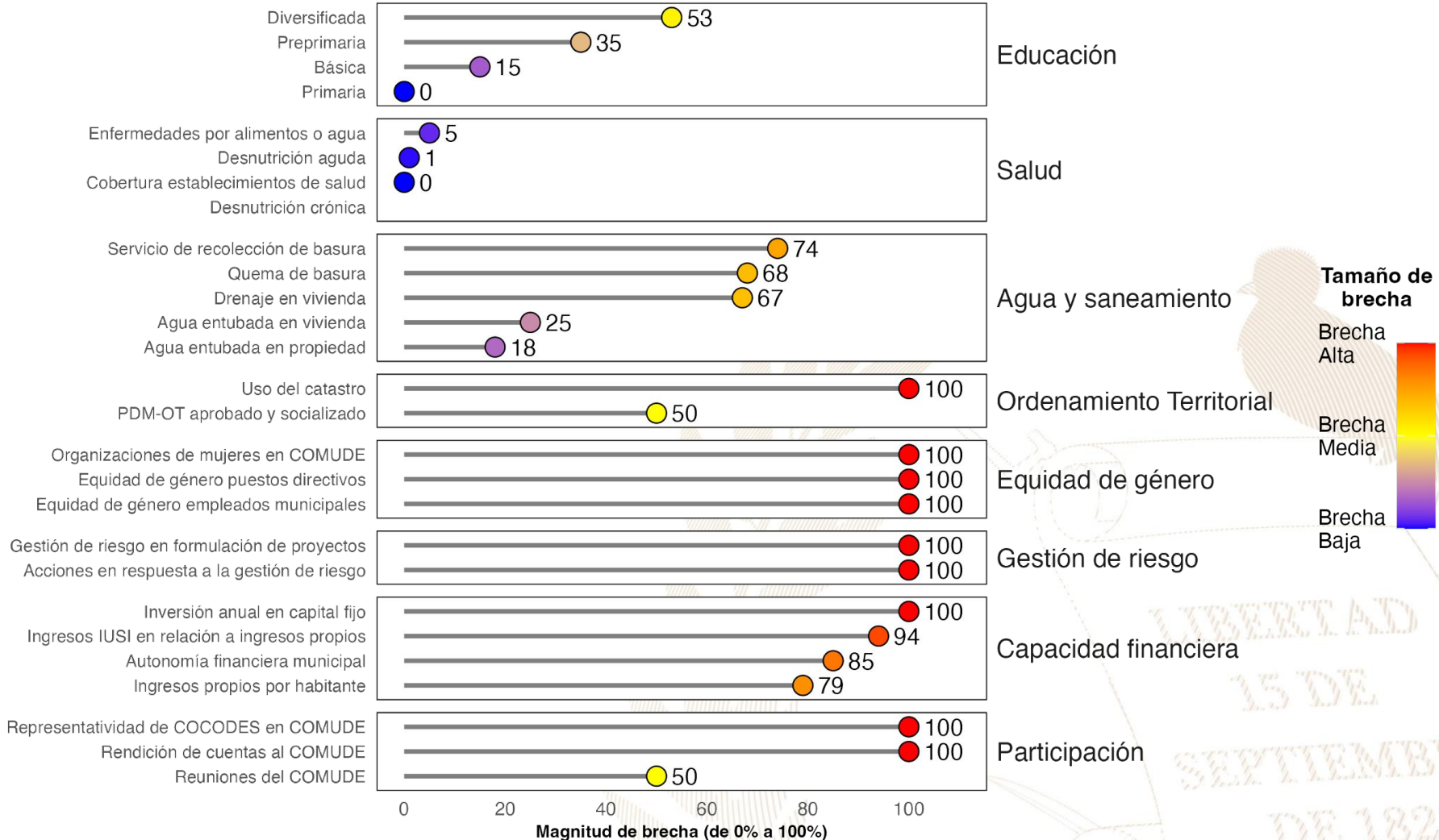

**Referencias:**

La selección de indicadores por área y la estimación de brechas para cada indicador se realizó con base en la información proporcionada a la Secretaría de Coordinación Ejecutiva de la Presidencia por los Ministerios de Educación y de Salud, así como en la información del Ranking de Gestión Municipal (SEGEPLAN, 2022) y el XII Censo Nacional de Población y VII de Vivienda (INE, 2019). Una brecha baja indica que hay poca necesidad de intervenir en el indicador. Una brecha media implica la necesidad de intervenir en el indicador para fortalecerlo. Una brecha alta implica mayor necesidad de intervenir para mejorar el desempeño en el indicador. Instituto Nacional de Estadística de Guatemala (INE). (2019). XII Censo Nacional de Población y VII de Vivienda. Disponible en línea: <https://www.censopoblacion.gt/> Secretaría de Planificación y Programación de la Presidencia (SEGEPLAN). (2022). Ranking de la Gestión Municipal 2020-2021. Disponible en línea: <https://ranking.segeplan.gob.gt/visor/>

### Índice de Desarrollo Humano Municipal (IDH-M)

Si **Pachalum** eliminara las brechas en los indicadores de desempeño listados en la gráfica anterior, **los cinco indicadores que tendrían mayor impacto en el IDH-M serían:** (a) autonomía financiera municipal, (b) ingresos propios por habitante, (c) servicio de recolección de basura, (d) quema de basura y (e) drenaje en vivienda.

#### IDH-M estimado si brecha se elimina

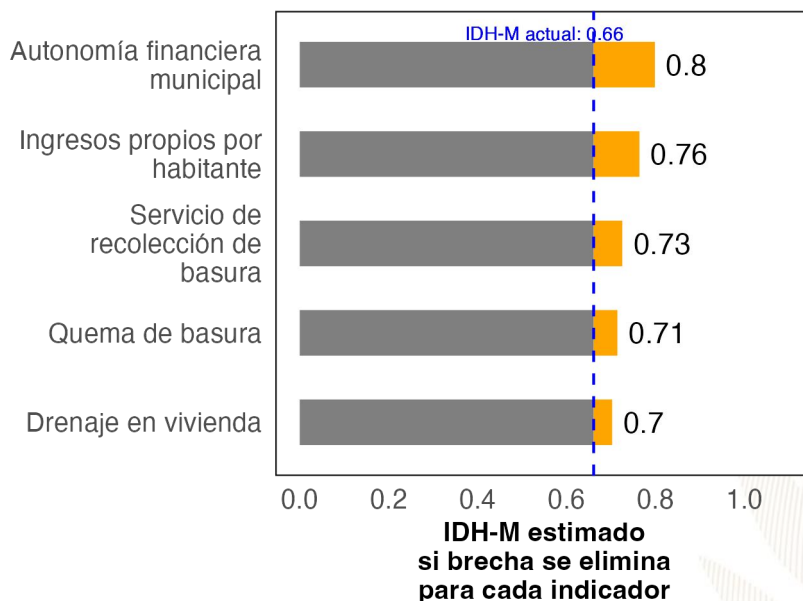

### Ranking de Gestión Municipal (RGM)

Si **Pachalum** eliminara las brechas en los indicadores de desempeño listados en la gráfica anterior, **los cinco indicadores que tendrían mayor impacto en el RGM serían:** (a) rendición de cuentas al COMUDE, (b) acciones en respuesta a la gestión de riesgo, (c) uso del catastro, (d) organizaciones de mujeres en COMUDE y (e) representatividad de COCODES en COMUDE.

#### RGM estimado si brecha se elimina

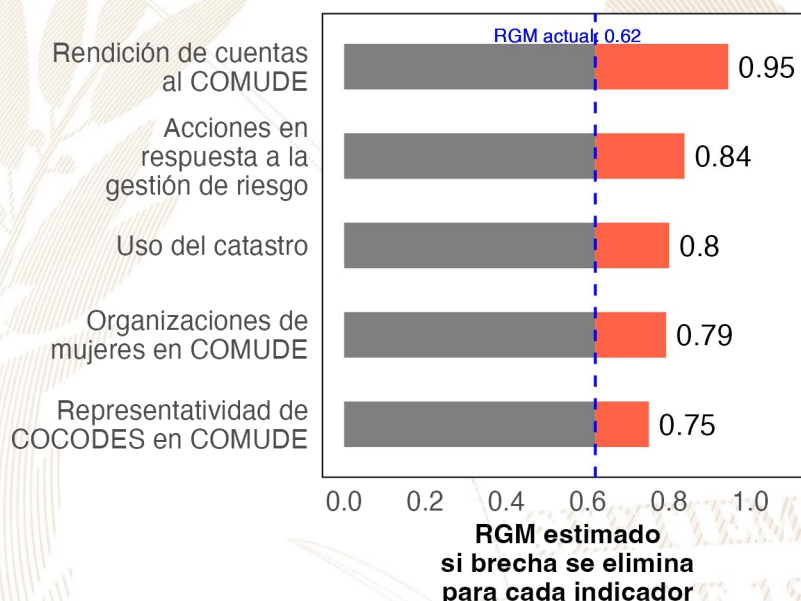

#### Referencias:

Para estimar el incremento en el desempeño se utilizó un modelo de regresión lineal tomando en cuenta la población, urbanización y etnicidad. Se considera que una brecha en un indicador de desarrollo ha sido eliminada si se reduce su valor actual a 0.  
 Instituto Nacional de Estadística de Guatemala (INE). (2019). XII Censo Nacional de Población y VII de Vivienda. Disponible en línea: <https://www.censopoblacion.gt/>  
 Programa de las Naciones Unidas para el Desarrollo (PNUD). (2022). Informe Nacional de Desarrollo Humano. Disponible en línea: <https://indhguatemala.org/visualizacion/>  
 Secretaría de Planificación y Programación de la Presidencia (SEGEPLAN). (2022). Ranking de la Gestión Municipal 2020-2021. Disponible en línea: <https://ranking.segeplan.gob.gt/visor/>

## Ranking Municipal

El Ranking de la Gestión Municipal (RGM) es un instrumento de asesoría creado para que los gobiernos locales, entidades de gobierno, cooperación internacional, academia y población en general cuenten con información precisa acerca de los avances y desafíos existentes en los principales temas de gestión municipal, a partir de la medición de 55 indicadores clasificados en 6 índices, que componen el índice de gestión municipal.

Departamento/ Municipio	Resultados del Índice
<b>Quiché</b>	
<b>Pachalum</b>	
Índice de Información a la Ciudadanía	0.62
Índice de Participación Ciudadana	0.33
Índice de Gestión Administrativa	0.31
Índice de Gestión Financiera	0.30
Índice de Servicios Públicos	0.21
Índice de Gestión Estratégica	0.12





GOBIERNO de  
GUATEMALA  
DR. ALEJANDRO GIAMMATTEI

# *Un Presidente* **MUNICIPALISTA**

10 GIRA PRESIDENCIAL

INFORME DE LOGROS

2020



2023

GOBIERNO CENTRAL A GOBIERNOS LOCALES

## A nivel nacional

Año	No.	Producto público	Comunidad	Beneficiarios	Monto (Q)
2020	1	Becas de inglés para estudiantes y docentes	Todos	6,110	Q5,563,491.00
2021	2	Becas de inglés para estudiantes y docentes	Todos	2,887	Q. 762,320.00
2022	3	Becas de inglés para estudiantes y docentes	Todos	6,053	Q 30,807,720.00.
2023	4	Becas de inglés para estudiantes y docentes	Todos	8,087	Q. 42, 676, 821.00

## A nivel departamento de Quiché

Año	No.	Producto público	Comunidad	Beneficiarios	Monto (Q)
2020	1	Programa de Profesionalización de docentes PADEP	K'iche'	147	Q1,267,200.00
2020	2	Programa de Textos escolares del Nivel de Educación Preprimaria y Primaria	K'iche', kaqchikel, mam, q'eqchi', q'anjob'al, tz'utujil, ixil, achi, itza', xinca, castellano	102,759	Q1,461,595.64
2020	3	Programa de Becas de Inglés, para el fortalecimiento de las competencias lingüísticas	Todos	10	N/A
2021	4	Programa de Profesionalización de docentes PADEP	K'iche'	209	Q1,351,880.00
2021	5	Programa de Textos escolares del Nivel de Educación Preprimaria y Primaria	K'iche', kaqchikel, mam, q'eqchi', q'anjob'al, tz'utujil, ixil, achi,	121,020	Q3,458,103.41
2021	6	Programa de Becas de Inglés, para el fortalecimiento de las competencias lingüísticas	Todos	15	N/A
2022	7	Programa de Profesionalización de docentes PADEP	K'iche'	295	Q3,441,240.00
2022	8	Programa de Textos escolares del Nivel de Educación Preprimaria y Primaria	K'iche', Kaqchikel, Mam, Q'eqchi', Q'anjob'al, Tz'utujil, Ixil, Achi, Poqomchi', Ch'orti', Popti'	29,395	Q145,211.30
2022	9	Programa de Becas de Inglés, para el fortalecimiento de las competencias lingüísticas	Todos	110	N/A
2023	10	Programa de Textos escolares del Nivel de Educación Preprimaria y Primaria	K'iche', kaqchikel, Mam, Q'eqchi', Q'anjob'al, Tz'utujil, Ixil, Achi,	117,342	Q3,297,406.27
2023	11	Programa de Becas de Inglés, para el fortalecimiento de las competencias lingüísticas	Todos	206	N/A

## Pachalum, Quiché

Año	No.	Producto público	Comunidad	Beneficiarios	Monto (Q)
2020	1	Cuadernos De Trabajo Impresos Para Estudiantes Del Nivel Preprimario	Pachalum	3,796	Q72,807.28
2020	2	Textos Impresos Para Estudiantes Del Nivel Primario	Pachalum	3,796	Q224,415.72
2020	3	Establecimientos Del Nivel Pre Primaria Atendidos Con Gratuidad	Pachalum	322	Q7,509.33
2020	4	Establecimientos Del Nivel Primario Atendidos Con Gratuidad	Pachalum	1,262	Q47,240.84
2020	5	Establecimientos Del Ciclo Básico Atendidos Con Gratuidad	Pachalum	172	Q11,172.19
2020	6	Estudiantes Del Nivel Preprimaria Con Cobertura De Seguro Médico Escolar	Pachalum	269	Q20,957.43
2020	7	Estudiantes Del Nivel Primaria Con Cobertura De Seguro Médico Escolar	Pachalum	1,229	Q96,302.25
2020	8	Estudiantes Del Nivel Preprimario Beneficiados Con Útiles Escolares	Pachalum	322	Q17,025.00
2020	9	Estudiantes Del Nivel Primario Beneficiados Con Útiles Escolares	Pachalum	1,262	Q67,575.00
2020	10	Docentes Del Nivel Preprimario Beneficiados Con Valijas Didácticas	Pachalum	15	Q3,300.00
2020	11	Docentes Del Nivel Primario Beneficiados Con Valijas Didácticas	Pachalum	80	Q17,600.00
2020	12	Estudiantes del nivel preprimario atendidos con alimentación escolar	Pachalum	268	Q221,840.00
2020	13	Estudiantes del nivel primario atendidos con alimentación escolar	Pachalum	1,222	Q987,000.00
2020	14	Estudiantes del nivel preprimario del sector oficial atendidos en el sistema escolar (Monolingüe y bilingüe)	Pachalum	277	Q1,442,834.64
2020	15	Estudiantes del nivel primario del sector oficial atendidos en el sistema escolar. (Monolingüe y Bilingüe)	Pachalum	1,267	Q7,979,471.86
2020	16	Estudiantes del ciclo básico del sector oficial atendidos en el sistema escolar (Telesecundaria, nufed, oficial).	Pachalum	175	N/I

## Pachalum, Quiché

Año	No.	Producto público	Comunidad	Beneficiarios	Monto (Q)
2021	17	Cuadernos De Trabajo Impresos Para Estudiantes Del Nivel Preprimario	Pachalum	273	Q4,674.58
2021	18	Textos Impresos Para Estudiantes Del Nivel Primario	Pachalum	971	Q15,681.94
2021	19	Establecimientos Del Nivel Pre Primaria Atendidos Con Gratuidad	Pachalum	298	Q13,591.69
2021	20	Establecimientos Del Nivel Primario Atendidos Con Gratuidad	Pachalum	1,311	Q70,386.95
2021	21	Establecimientos Del Ciclo Básico Atendidos Con Gratuidad	Pachalum	156	Q16,986.32
2021	22	Estudiantes Del Nivel Preprimaria Con Cobertura De Seguro Médico Escolar	Pachalum	302	Q27,873.67
2021	23	Estudiantes Del Nivel Primaria Con Cobertura De Seguro Médico Escolar	Pachalum	1,336	Q137,968.25
2021	24	Estudiantes Del Nivel Preprimario Beneficiados Con Útiles Escolares	Pachalum	268	Q14,140.00
2021	25	Estudiantes Del Nivel Primario Beneficiados Con Útiles Escolares	Pachalum	1,222	Q65,445.00
2021	26	Docentes Del Nivel Preprimario Beneficiados Con Valijas Didácticas	Pachalum	15	Q3,300.00
2021	27	Docentes Del Nivel Primario Beneficiados Con Valijas Didácticas	Pachalum	81	Q17,820.00
2021	28	Estudiantes del nivel preprimario atendidos con alimentación escolar	Pachalum	298	Q209,228.00
2021	29	Estudiantes del nivel primario atendidos con alimentación escolar	Pachalum	1,311	Q939,534.00
2021	30	Estudiantes del nivel preprimario del sector oficial atendidos en el sistema escolar (Monolingüe y bilingüe)	Pachalum	342	Q1,469,616.25
2021	31	Estudiantes del nivel primario del sector oficial atendidos en el sistema escolar. (Monolingüe y Bilingüe)	Pachalum	1,350	Q8,355,503.02
2021	32	Estudiantes del ciclo básico del sector oficial atendidos en el sistema escolar (Telesecundaria, nufed, oficial).	Pachalum	177	N/A

## Pachalum, Quiché

Año	No.	Producto público	Comunidad	Beneficiarios	Monto (Q)
2022	33	Cuadernos De Trabajo Impresos Para Estudiantes Del Nivel Preprimario	Pachalum	306	Q5,064.30
2022	34	Textos Impresos Para Estudiantes Del Nivel Primario	Pachalum	1,349	Q64,441.73
2022	35	Establecimientos Del Nivel Pre Primaria Atendidos Con Gratuidad	Pachalum	329	Q14,707.75
2022	36	Establecimientos Del Nivel Primario Atendidos Con Gratuidad	Pachalum	1,311	Q76,346.09
2022	37	Establecimientos Del Ciclo Básico Atendidos Con Gratuidad	Pachalum	156	Q14,002.11
2022	38	Estudiantes Del Nivel Preprimaria Con Cobertura De Seguro Médico Escolar	Pachalum	350	Q37,130.09
2022	39	Estudiantes Del Nivel Primaria Con Cobertura De Seguro Médico Escolar	Pachalum	1,324	Q146,843.19
2022	40	Estudiantes Del Nivel Preprimario Beneficiados Con Útiles Escolares	Pachalum	327	Q17,330.50
2022	41	Estudiantes Del Nivel Primario Beneficiados Con Útiles Escolares	Pachalum	1,311	Q70,370.00
2022	42	Estudiantes Del Ciclo Básico Beneficiados Con Útiles Escolares	Pachalum	15	Q6,820.00
2022	43	Docentes Del Nivel Primario Beneficiados Con Valijas Didácticas	Pachalum	82	Q35,640.00
2022	44	Estudiantes del nivel preprimario atendidos con alimentación escolar	Pachalum	346	Q359,827.80
2022	45	Estudiantes del nivel primario atendidos con alimentación escolar	Pachalum	1,299	Q1,408,020.00
2022	46	Estudiantes del nivel preprimario del sector oficial atendidos en el sistema escolar (Monolingüe y bilingüe)	Pachalum	359	Q1,667,724.61
2022	47	Estudiantes del nivel primario del sector oficial atendidos en el sistema escolar. (Monolingüe y Bilingüe)	Pachalum	1,349	Q7,994,867.92
2022	48	Estudiantes del ciclo básico del sector oficial atendidos en el sistema escolar (Telesecundaria, nufed, oficial).	Pachalum	114	N/I



## Pachalum, Quiché

Año	No.	Producto público	Comunidad	Beneficiarios	Monto (Q)
2023	49	Cuadernos De Trabajo Impresos Para Estudiantes Del Nivel Preprimario	Pachalum	344	Q6,487.84
2023	50	Textos Impresos Para Estudiantes Del Nivel Primario	Pachalum	724	Q7,156.02
2023	51	Establecimientos Del Nivel Pre Primaria Atendidos Con Gratuidad	Pachalum	290	Q13,803.94
2023	52	Establecimientos Del Nivel Primario Atendidos Con Gratuidad	Pachalum	1,290	Q65,611.05
2023	53	Establecimientos Del Ciclo Básico Atendidos Con Gratuidad	Pachalum	93	Q11,392.84
2023	54	Estudiantes Del Nivel Preprimaria Con Cobertura De Seguro Médico Escolar	Pachalum	356	Q27,670.25
2023	55	Estudiantes Del Nivel Primaria Con Cobertura De Seguro Médico Escolar	Pachalum	1,360	Q103,379.04
2023	56	Estudiantes Del ciclo básico Con Cobertura De Seguro Médico Escolar	Pachalum	120	Q7,905.38
2023	57	Estudiantes Del Nivel Preprimario Beneficiados Con Útiles Escolares	Pachalum	332	Q17,630.00
2023	58	Estudiantes Del Nivel Primario Beneficiados Con Útiles Escolares	Pachalum	1,324	Q70,970.00
2023	59	Estudiantes Del Ciclo Básico Beneficiados Con Útiles Escolares	Pachalum	110	Q11,000.00
2023	60	Docentes Del Nivel Preprimario Beneficiados Con Valijas Didácticas	Pachalum	16	Q7,040.00
2023	61	Docentes Del Nivel Primario Beneficiados Con Valijas Didácticas	Pachalum	85	Q37,400.00
2023	62	Docentes Del Ciclo Básico Beneficiados Con Valijas Didácticas	Pachalum	4	Q1,760.00
2023	63	Estudiantes del nivel preprimario atendidos con alimentación escolar	Pachalum	348	Q328,530.00
2023	64	Estudiantes del nivel primario atendidos con alimentación escolar	Pachalum	1,301	Q1,265,910.00
2023	65	Estudiantes del nivel medio atendidos con alimentación escolar	Pachalum	112	Q70,760.00
2023	66	Estudiantes del nivel preprimario del sector oficial atendidos en el sistema escolar (Monolingüe y bilingüe)	Pachalum	356	Q1,222,673.97
2023	67	Estudiantes del nivel primario del sector oficial atendidos en el sistema escolar. (Monolingüe y Bilingüe)	Pachalum	1,346	Q5,725,159.99
2023	68	Estudiantes del ciclo básico del sector oficial atendidos en el sistema escolar (Telesecundaria, nufed, oficial).	Pachalum	114	N/I

## Pachalum, Quiché

Año	No.	Producto público	Comunidad	Beneficiarios	Monto (Q)
2020	1	BONO EDUCACIÓN	N/I	22	Q 46,500.00
2020	2	BONO NIÑAS Y ADOLESCENTES EN EDUCACIÓN	N/I	14	Q 35,000.00
2020	3	BONO SALUD	N/I	10	Q 25,000.00
2020	4	BONO SALUD DE 0 A 2 AÑOS	N/I	11	Q 43,500.00
2020	5	BECA EDUCACIÓN MEDIA	N/I	10	Q 25,000.00
2020	6	BECA SOCIAL EDUCACIÓN SUPERIOR	N/I	7	Q 14,500.00
2020	7	INTERVENCIÓN BECA SOCIAL ARTESANO	EL CIPRES	1	Q 1,200.00
2020	8	INTERVENCIÓN BECA SOCIAL ARTESANO	EL JUTE	1	Q 1,200.00
2020	9	INTERVENCIÓN BECA SOCIAL ARTESANO	LAS MORITAS	2	Q 2,400.00
2020	10	INTERVENCIÓN BECA SOCIAL ARTESANO	LOS TRAPICHITOS	1	Q 1,200.00
2020	11	INTERVENCIÓN BECA SOCIAL ARTESANO	LOS TUNALES	25	Q 29,200.00
2020	12	INTERVENCIÓN BECA SOCIAL ARTESANO	NARANJITO	4	Q 4,800.00
2020	13	INTERVENCIÓN BECA SOCIAL ARTESANO	PACHALUM	1	Q 1,200.00
2020	14	INTERVENCIÓN BECA SOCIAL ARTESANO	PIEDRAS BLANCAS	1	Q 1,200.00
2020	15	INTERVENCIÓN BECA SOCIAL ARTESANO	SAN JOSE EL JUTE	4	Q 4,800.00
2020	16	INTERVENCIÓN BECA SOCIAL ARTESANO	TORO SECO	12	Q 14,400.00
2021	17	BONO EDUCACIÓN	N/I	12	Q 42,000.00

## Pachalum, Quiché

Año	No.	Producto público	Comunidad	Beneficiarios	Monto (Q)
2021	18	BONO NIÑAS Y ADOLESCENTES EN EDUCACIÓN	N/I	13	Q 48,500.00
2021	19	BONO SALUD	N/I	9	Q 26,000.00
2021	20	BONO SALUD DE 0 A 2 AÑOS	N/I	7	Q 33,000.00
2021	21	BECA EDUCACIÓN MEDIA	N/I	23	Q 57,500.00
2021	22	BECA SOCIAL EDUCACIÓN SUPERIOR	N/I	8	Q 17,000.00
2021	23	INTERVENCIÓN BECA SOCIAL ARTESANO	EL AGUACATE	2	Q 2,400.00
2021	24	INTERVENCIÓN BECA SOCIAL ARTESANO	LA JOYA	9	Q 10,800.00
2021	25	INTERVENCIÓN BECA SOCIAL ARTESANO	MORITAS ALTAS	1	Q 1,200.00
2021	26	INTERVENCIÓN BECA SOCIAL ARTESANO	MORITAS BAJAS	6	Q 7,200.00
2021	27	INTERVENCIÓN BECA SOCIAL ARTESANO	PACHALUM	28	Q 33,600.00
2021	28	INTERVENCIÓN BECA SOCIAL ARTESANO	TORO SECO	1	Q 1,200.00
2021	29	INTERVENCIÓN BECA SOCIAL ARTESANO	VEGUITAS DE MERCEDES	3	Q 3,600.00
2022	30	BONO EDUCACIÓN	N/I	16	Q 75,000.00
2022	31	BONO SALUD	N/I	12	Q 60,000.00
2022	32	BONO SALUD DE 0 A 2 AÑOS	N/I	5	Q 21,000.00
2022	33	BECA EDUCACIÓN MEDIA	N/I	23	Q 57,500.00
2022	34	BECA SOCIAL EDUCACIÓN SUPERIOR	N/I	16	Q 33,000.00
2022	35	PROGRAMA SOCIAL JÓVENES PROTAGONISTAS	N/I	274	Q 192,233.56

## Pachalum, Quiché

Año	No.	Producto público	Comunidad	Beneficiarios	Monto (Q)
2022	36	INTERVENCIÓN BECA SOCIAL ARTESANO	AGUAZARCA	1	Q 1,200.00
2022	37	INTERVENCIÓN BECA SOCIAL ARTESANO	EL AGUACATE	3	Q 3,600.00
2022	38	INTERVENCIÓN BECA SOCIAL ARTESANO	EL ANONO	5	Q 6,000.00
2022	39	INTERVENCIÓN BECA SOCIAL ARTESANO	EL CIPRES	1	Q 1,200.00
2022	40	INTERVENCIÓN BECA SOCIAL ARTESANO	EL JOCOTE	1	Q 1,200.00
2022	41	INTERVENCIÓN BECA SOCIAL ARTESANO	GUACHIPILIN	20	Q 24,000.00
2022	42	INTERVENCIÓN BECA SOCIAL ARTESANO	LA JOYA	3	Q 3,600.00
2022	43	INTERVENCIÓN BECA SOCIAL ARTESANO	LAGUNA SECA	1	Q 1,200.00
2022	44	INTERVENCIÓN BECA SOCIAL ARTESANO	LAS MORITAS	1	Q 1,200.00
2022	45	INTERVENCIÓN BECA SOCIAL ARTESANO	LAS VEGAS	1	Q 1,200.00
2022	46	INTERVENCIÓN BECA SOCIAL ARTESANO	LLANO GRANDE	2	Q 2,400.00
2022	47	INTERVENCIÓN BECA SOCIAL ARTESANO	LOS ALTOS	8	Q 9,600.00
2022	48	INTERVENCIÓN BECA SOCIAL ARTESANO	LOS VOLCANCILLOS	1	Q 1,200.00
2022	49	INTERVENCIÓN BECA SOCIAL ARTESANO	MINAS DEL CIPRES	5	Q 6,000.00
2022	50	INTERVENCIÓN BECA SOCIAL ARTESANO	MORITAS BAJAS	2	Q 2,400.00
2022	51	INTERVENCIÓN BECA SOCIAL ARTESANO	PACHALUM	3	Q 2,800.00
2022	52	INTERVENCIÓN BECA SOCIAL ARTESANO	PIEDRAS BLANCAS	7	Q 8,400.00
2022	53	INTERVENCIÓN BECA SOCIAL ARTESANO	SAN RAMON	1	Q 1,200.00

## Pachalum, Quiché

Año	No.	Producto público	Comunidad	Beneficiarios	Monto (Q)
2022	54	INTERVENCIÓN BECA SOCIAL ARTESANO	VOLCANCILLOS	1	Q 1,200.00
2023	55	BONO EDUCACIÓN	N/I	13	Q 43,000.00
2023	56	BONO SALUD	N/I	15	Q 50,000.00
2023	57	BONO SALUD DE 0 A 2 AÑOS	N/I	2	Q 7,000.00
2023	58	BECA EDUCACIÓN MEDIA	N/I	31	Q 61,000.00
2023	59	BECA SOCIAL EDUCACIÓN SUPERIOR	N/I	12	Q 21,600.00
2023	60	COMEDOR SOCIAL	N/I	37,200	Q816,525.00
2023	61	PROGRAMA SOCIAL JÓVENES PROTAGONISTAS	N/I	246	Q 162,483.03
2023	62	INTERVENCIÓN BECA SOCIAL ARTESANO	AGUA ZARCA	1	Q 1,200.00
2023	63	INTERVENCIÓN BECA SOCIAL ARTESANO	AGUAZARCA	4	Q 4,800.00
2023	64	INTERVENCIÓN BECA SOCIAL ARTESANO	EL ANONO	2	Q 2,400.00
2023	65	INTERVENCIÓN BECA SOCIAL ARTESANO	GUACHIPILIN	1	Q 1,200.00
2023	66	INTERVENCIÓN BECA SOCIAL ARTESANO	JOYA DE LAS VEGUITAS O LAS VEGUITAS	1	Q 1,200.00
2023	67	INTERVENCIÓN BECA SOCIAL ARTESANO	LA JOYA	2	Q 2,400.00
2023	68	INTERVENCIÓN BECA SOCIAL ARTESANO	LLANO GRANDE	9	Q 10,800.00
2023	69	INTERVENCIÓN BECA SOCIAL ARTESANO	LOS ALTOS	6	Q 6,400.00
2023	70	INTERVENCIÓN BECA SOCIAL ARTESANO	LOS VOLCANCILLOS	1	Q 1,200.00
2023	71	INTERVENCIÓN BECA SOCIAL ARTESANO	MORITAS ALTAS	1	Q 1,200.00
2023	72	INTERVENCIÓN BECA SOCIAL ARTESANO	MORITAS BAJAS	3	Q 3,600.00
2023	73	INTERVENCIÓN BECA SOCIAL ARTESANO	PACHALUM	12	Q 13,600.00

## Pachalum, Quiché

Año	No.	Producto público	Comunidad	Beneficiarios	Monto (Q)
2023	74	INTERVENCIÓN BECA SOCIAL ARTESANO	PIEDRAS BLANCAS	2	Q 2,400.00
2023	75	INTERVENCIÓN BECA SOCIAL ARTESANO	SAN JOSE EL JUTE	1	Q 1,200.00
2023	76	INTERVENCIÓN BECA SOCIAL ARTESANO	SAN VICENTE	1	Q 1,200.00
2023	77	INTERVENCIÓN BECA SOCIAL ARTESANO	TORO SECO	1	Q 1,200.00
2023	78	INTERVENCIÓN BECA SOCIAL ARTESANO	VOLCANCILLOS	2	Q 2,400.00

No.	Producto público	Comunidad	Beneficiarios	Monto
1	BONO FAMILIA	N/I	2,388	Q 5,269,500.00

### PROYECCIÓN AÑO 2024 PROGRAMA SOCIAL "BECA SOCIAL"

No.	Producto público	Comunidad	Beneficiarios
1	BECA EDUCACIÓN MEDIA	N/I	23

## Pachalum, Quiché

No.	Producto Público					
1	<p>Atención de consultas relacionadas al uso del Sistema de Contabilidad Integrada de Gobiernos Locales -SICOIN GL- y del Sistema Servicios GL, por los medios disponibles, sea vía telefónica, correo electrónico, mesa de ayuda y en Oficinas Regionales de Atención Municipal, que han sido realizadas por los empleados municipales con los siguientes perfiles:</p> <table border="1" data-bbox="355 615 1814 1210"> <thead> <tr> <th data-bbox="355 615 1124 668"><b>SICOIN GL</b></th> <th data-bbox="1124 615 1814 668"><b>Servicios GL</b></th> </tr> </thead> <tbody> <tr> <td data-bbox="355 668 1124 1210"> <ul style="list-style-type: none"> <li>- Director AFIM</li> <li>- Encargado de Contabilidad</li> <li>- Encargado de Presupuesto</li> <li>- Encargado de Tesorería</li> <li>- Encargado de Planes</li> <li>- Encargado de Contratos</li> <li>- Gestión de Ingresos</li> <li>- Gestión Presupuestaria</li> <li>- Gestión de Préstamos y donaciones</li> <li>- Alcalde</li> <li>- Asesor Municipal</li> <li>- Creación de Unidad Solicitante, entre otros</li> </ul> </td> <td data-bbox="1124 668 1814 1210"> <ul style="list-style-type: none"> <li>- Administración Municipal</li> <li>- Gestor Documento de Cobro</li> <li>- Gestor Municipal</li> <li>- Nuevo Cajero General</li> <li>- Nuevo Cajero Receptor</li> <li>- Nuevo Gerente de Agua</li> <li>- Nuevo Gerente de Arbitrios</li> <li>- Nuevo Gestor de IUSI</li> <li>- Perfil Cajero General PMT</li> <li>- Perfil Gestión PMT</li> <li>- Registro Lecturas de Agua</li> <li>- Solicitud Cuenta Corriente Anual, entre otros.</li> </ul> </td> </tr> </tbody> </table>		<b>SICOIN GL</b>	<b>Servicios GL</b>	<ul style="list-style-type: none"> <li>- Director AFIM</li> <li>- Encargado de Contabilidad</li> <li>- Encargado de Presupuesto</li> <li>- Encargado de Tesorería</li> <li>- Encargado de Planes</li> <li>- Encargado de Contratos</li> <li>- Gestión de Ingresos</li> <li>- Gestión Presupuestaria</li> <li>- Gestión de Préstamos y donaciones</li> <li>- Alcalde</li> <li>- Asesor Municipal</li> <li>- Creación de Unidad Solicitante, entre otros</li> </ul>	<ul style="list-style-type: none"> <li>- Administración Municipal</li> <li>- Gestor Documento de Cobro</li> <li>- Gestor Municipal</li> <li>- Nuevo Cajero General</li> <li>- Nuevo Cajero Receptor</li> <li>- Nuevo Gerente de Agua</li> <li>- Nuevo Gerente de Arbitrios</li> <li>- Nuevo Gestor de IUSI</li> <li>- Perfil Cajero General PMT</li> <li>- Perfil Gestión PMT</li> <li>- Registro Lecturas de Agua</li> <li>- Solicitud Cuenta Corriente Anual, entre otros.</li> </ul>
<b>SICOIN GL</b>	<b>Servicios GL</b>					
<ul style="list-style-type: none"> <li>- Director AFIM</li> <li>- Encargado de Contabilidad</li> <li>- Encargado de Presupuesto</li> <li>- Encargado de Tesorería</li> <li>- Encargado de Planes</li> <li>- Encargado de Contratos</li> <li>- Gestión de Ingresos</li> <li>- Gestión Presupuestaria</li> <li>- Gestión de Préstamos y donaciones</li> <li>- Alcalde</li> <li>- Asesor Municipal</li> <li>- Creación de Unidad Solicitante, entre otros</li> </ul>	<ul style="list-style-type: none"> <li>- Administración Municipal</li> <li>- Gestor Documento de Cobro</li> <li>- Gestor Municipal</li> <li>- Nuevo Cajero General</li> <li>- Nuevo Cajero Receptor</li> <li>- Nuevo Gerente de Agua</li> <li>- Nuevo Gerente de Arbitrios</li> <li>- Nuevo Gestor de IUSI</li> <li>- Perfil Cajero General PMT</li> <li>- Perfil Gestión PMT</li> <li>- Registro Lecturas de Agua</li> <li>- Solicitud Cuenta Corriente Anual, entre otros.</li> </ul>					

## Pachalum, Quiché

No.	Producto Público		
2	<p>Realización de eventos de capacitación de acuerdo a necesidades identificadas en la municipalidad con los temas indicados a continuación:</p> <table border="1" data-bbox="349 511 1802 1039"> <tr> <td data-bbox="349 511 1078 1039"> <ul style="list-style-type: none"> <li>a) Cierre contable y apertura de ejercicio fiscal 2023 (Inicialización de Saldos)</li> <li>b) Generalidades presupuestarias</li> <li>c) Actualizaciones al MAFIM- 2a. Edición</li> <li>d) Revisión y Análisis de Reportes de Gestión y Ejecución Presupuestaria</li> <li>e) Módulo del IUSI en Servicios GL</li> <li>f) Módulo de Arbitrios en Servicios GL</li> <li>g) Planificación y Formulación Presupuestaria enfocado a GpR -SICOIN GL-</li> <li>h) Planificación (Facebook live)</li> <li>i) Planificación y Presupuesto por Resultados</li> </ul> </td> <td data-bbox="1078 511 1802 1039"> <ul style="list-style-type: none"> <li>j) Módulo de Caja -Servicios GL-</li> <li>k) Uso del Sistema Soporte GL</li> <li>l) Reportes Financieros</li> <li>m) Préstamos, Donaciones y Convenios</li> <li>n) Módulo de Agua en Servicios GL</li> <li>o) Errores más comunes que se generan al elaborar un Presupuesto</li> <li>p) Módulo de Contratos</li> <li>q) Formulación Presupuestaria de Ingresos y egresos (Facebook live)</li> <li>r) Procesamiento Electrónico de Medios de Pago, entre otros.</li> </ul> </td> </tr> </table>	<ul style="list-style-type: none"> <li>a) Cierre contable y apertura de ejercicio fiscal 2023 (Inicialización de Saldos)</li> <li>b) Generalidades presupuestarias</li> <li>c) Actualizaciones al MAFIM- 2a. Edición</li> <li>d) Revisión y Análisis de Reportes de Gestión y Ejecución Presupuestaria</li> <li>e) Módulo del IUSI en Servicios GL</li> <li>f) Módulo de Arbitrios en Servicios GL</li> <li>g) Planificación y Formulación Presupuestaria enfocado a GpR -SICOIN GL-</li> <li>h) Planificación (Facebook live)</li> <li>i) Planificación y Presupuesto por Resultados</li> </ul>	<ul style="list-style-type: none"> <li>j) Módulo de Caja -Servicios GL-</li> <li>k) Uso del Sistema Soporte GL</li> <li>l) Reportes Financieros</li> <li>m) Préstamos, Donaciones y Convenios</li> <li>n) Módulo de Agua en Servicios GL</li> <li>o) Errores más comunes que se generan al elaborar un Presupuesto</li> <li>p) Módulo de Contratos</li> <li>q) Formulación Presupuestaria de Ingresos y egresos (Facebook live)</li> <li>r) Procesamiento Electrónico de Medios de Pago, entre otros.</li> </ul>
<ul style="list-style-type: none"> <li>a) Cierre contable y apertura de ejercicio fiscal 2023 (Inicialización de Saldos)</li> <li>b) Generalidades presupuestarias</li> <li>c) Actualizaciones al MAFIM- 2a. Edición</li> <li>d) Revisión y Análisis de Reportes de Gestión y Ejecución Presupuestaria</li> <li>e) Módulo del IUSI en Servicios GL</li> <li>f) Módulo de Arbitrios en Servicios GL</li> <li>g) Planificación y Formulación Presupuestaria enfocado a GpR -SICOIN GL-</li> <li>h) Planificación (Facebook live)</li> <li>i) Planificación y Presupuesto por Resultados</li> </ul>	<ul style="list-style-type: none"> <li>j) Módulo de Caja -Servicios GL-</li> <li>k) Uso del Sistema Soporte GL</li> <li>l) Reportes Financieros</li> <li>m) Préstamos, Donaciones y Convenios</li> <li>n) Módulo de Agua en Servicios GL</li> <li>o) Errores más comunes que se generan al elaborar un Presupuesto</li> <li>p) Módulo de Contratos</li> <li>q) Formulación Presupuestaria de Ingresos y egresos (Facebook live)</li> <li>r) Procesamiento Electrónico de Medios de Pago, entre otros.</li> </ul>		
3	<p>Capacitación en temas relacionados a las finanzas municipales, análisis e interpretación de indicadores financieros, según las siguientes metodologías:</p> <ul style="list-style-type: none"> <li>a) Índice Consolidado Financiero Municipal -ICFM-.</li> <li>b) Ficha de seguimiento del -ICFM- e Informe -ICFM- año finalizado.</li> <li>c) Diagnóstico para el Fortalecimiento de las Finanzas Municipales.</li> </ul>		



## Pachalum, Quiché

No.	Producto Público
4	Elaboración y actualización de Guías de Usuario del Sistema de Contabilidad Integrada de Gobiernos Locales -SICOIN GL- y del Sistema Servicios GL las cuales se encuentran disponibles en el Portal de Gobiernos Locales en el siguiente enlace: <a href="https://portalgl.minfin.gob.gt">https://portalgl.minfin.gob.gt</a> seleccionando las opciones "Biblioteca Virtual", "Guías y Manuales", "Guías Sicoín gl", "Guías Servicios GL", entre otras.
5	Manual de Administración Financiera Integrada Municipal -MAFIM- (Segunda Edición) el cual contiene la actualización de normas, procedimientos técnicos, administrativos y financieros que fortalecen los procesos de la gestión financiera municipal, favorece el control interno, la administración y el uso eficiente y eficaz de los recursos públicos, contribuyendo a la transparencia del gasto y la rendición de cuentas, éste se encuentra disponible en el Portal de Gobiernos Locales en el siguiente enlace: <a href="https://portalgl.minfin.gob.gt">https://portalgl.minfin.gob.gt</a> seleccionando las opciones "Biblioteca Virtual", "Guías y Manuales", "Manuales", "Manual de Administración Financiera Integrada Municipal (2a. Edición) 2022".
6	Tablero de Resultados del Índice Consolidado Financiero Municipal -ICFM- el cual es un instrumento de análisis, monitoreo y evaluación que permite a través de indicadores financieros según la metodología, conocer las fortalezas y áreas de oportunidad de la gestión financiera municipal, útil para la toma de decisiones de las autoridades y funcionarios municipales, éste se encuentra disponible en el Portal de Gobiernos Locales en el siguiente enlace: <a href="https://portalgl.minfin.gob.gt">https://portalgl.minfin.gob.gt</a> seleccionando las opciones "Indicadores" y luego "ICFM".

## Pachalum, Quiché

No.	Producto Público
7	<p>Ficha de Seguimiento a la Gestión Financiera Municipal en la cual se pueden visualizar los resultados de la gestión financiera de los últimos dos años para realizar análisis comparativo y el seguimiento durante el ejercicio fiscal vigente de manera mensual, permitiendo a las autoridades y funcionarios municipales identificar fortalezas y oportunidades de mejora que orienten la labor para establecer estrategias de fortalecimiento financiero municipal; asimismo se pone a disposición el Informe ICFM año finalizado, el cual muestra el análisis general de los resultados de la gestión financiera del ejercicio fiscal finalizado. Ambos instrumentos se encuentran disponibles dentro del Sistema de Contabilidad Integrada de Gobiernos Locales -SICOINGL- en la siguiente ruta: "Ejecución", "Reportes Financieros", "Ficha de Seguimiento Municipal", "Informe ICFM año finalizado".</p>
8	<p>Tablero que muestra la ejecución presupuestaria de la municipalidad desde la perspectiva de los Objetivos de Desarrollo Sostenible -ODS-, Ejes del Plan Nacional de Desarrollo, Prioridades Nacionales, Metas Estratégicas de Desarrollo y Resultados Estratégicos, los cuales se pueden consultar desde el Portal de Gobiernos Locales en el siguiente enlace: <a href="https://portalgl.minfin.gob.gt">https://portalgl.minfin.gob.gt</a> seleccionando las opciones "Indicadores" y luego "Objetivos de Desarrollo Sostenible".</p>

## Pachalum, Quiché

No.	Producto Público		
9	Implementación de las siguientes herramientas informáticas y metodologías:		
	a) Sistema de Contabilidad Integrada de Gobiernos Locales -SICOIN GL-	X	Implementada
	b) Sistema Servicios GL	X	Implementada
	c) Aplicación (APP) Móvil para Toma de Lecturas de Agua		Por implementar
	d) Generación de Boleto de Ornato Masivo		Por implementar
	e) Metodología del Índice Consolidado Financiero Municipal -ICFM-		Por implementar
	f) Metodología "Diagnóstico para el Fortalecimiento de las Finanzas Municipales"		Por implementar
	g) Metodología "Gestión por Resultados"		Por implementar
	h) Cobro de servicios municipales con tarjeta de crédito y débito		Por implementar
	i) Cobro de servicios municipales a través de BANCAMUNI		Por implementar
	j) Cuenta Única del Tesoro Municipal -CUT-	X	Implementada

## Pachalum, Quiché

Año	No.	Producto público	Beneficiarios	Monto (Q)
2020	1	Programa del Aporte Económico del Adulto Mayor (Activos)	77	Q 361,600.00
2020	2	Programa del Aporte Económico del Adulto Mayor (Nuevos Beneficiarios)	N/I	N/I
2021	3	Programa del Aporte Económico del Adulto Mayor (Activos)	151	Q 515,600.00
2021	4	Programa del Aporte Económico del Adulto Mayor (Nuevos Beneficiarios)	77	N/I
2022	5	Programa del Aporte Económico del Adulto Mayor (Activos)	249	Q1,121,500.00
2022	6	Programa del Aporte Económico del Adulto Mayor (Nuevos Beneficiarios)	109	N/I
2023	7	Programa del Aporte Económico del Adulto Mayor (Activos)	305	Q1,014,000.00
2023	8	Programa del Aporte Económico del Adulto Mayor (Nuevos Beneficiarios)	68	N/I

No.	Producto público	Comunidad	Aportes	Monto (Q)
1	Programa del Aporte Económico del Adulto Mayor	Pachalum	6,492	Q 3,012,700.00

## Pachalum, Quiché

No.	Producto público	Comunidad	Beneficiarios	Monto (Q)
1	Identificación de Hogares Sin Energía	Pachalum	223	Q4,998.00
		Total	223	Q4,998.00

No.	Producto público	Comunidad	Beneficiarios	Monto (Q)*
9	Supervisión técnica de calidad y cantidad en estaciones de servicio, por personal Delegado de la DGH, durante el período 2020-agosto 2023  4 Supervisiones técnicas de calidad y cantidad en estaciones de servicio, plantas y depósitos de almacenamiento y expendios de GLP en cilindros por personal Delegado de la DGH, durante el período 2020-agosto 2023	Pachalum	toda la población	Q6,627.24

## Pachalum, Quiché

No.	Producto público	Comunidad	Beneficiarios	Monto (Q)
1	REPOSICION CARRETERA RD-QUI-02 TRAMO PACHALUM - CHUAQUENUM QUICHE	PACHALUM, JOYABAJ	98,746	Q 652,478.78
2	MEJORAMIENTO CARRETERA RUTA RD-QUI-02 TRAMO PALIBATZ PACHALUM - CHUAQUENUM JOYABAJ QUICHE	JOYABAJ, PACHALUM	91,208	N/I
3	REPOSICION CARRETERA RD GUA 05 Y RD QUI 02 TRAMO BIF MIXCO VIEJO SAN MARTÍN JILOTEPEQUE GUATEMALA PACHALUM QUICHE	SAN MARTÍN JILOTEPEQUE, PACHALUM	169,762	Q 5,134,178.48
4	REMOZAMIENTO EORM, ALDEA LAS MORITAS, PACHALUM, QUICHE	PACHALUM	19	Q 880,113.70
5	REMOZAMIENTO EOUM MARIA TERESA PALOMO DE GARCIA, AVENIDA LOS GERANEOS ZONA 5, PACHALUM, QUICHE	PACHALUM	369	Q 2,286,799.64
6	COCINA , CASERÍO TRES PALOS, PACHALUM, QUICHE	PACHALUM	18	Q 99,750.00
7	COCINA , CASERÍO CIPRÉS MEDIO, PACHALUM, QUICHE	PACHALUM	20	Q 99,750.00
8	COCINA , CASERÍO EL NARANJITO, ALDEA LAS MORITAS, PACHALUM, QUICHE	PACHALUM	26	Q 99,750.00
9	COCINA , PARAJE LAS MINAS DEL CIPRÉS, ALDEA EL CIPRÉS, PACHALUM, QUICHE	PACHALUM	17	Q 99,750.00
No.	Producto público continuará 2024	Comunidad	Beneficiarios	Monto (Q)
1	MEJORAMIENTO CAMINO RURAL DE PUENTE MARCOS PINZÓN - PUENTE EL MACHETÓN, PACHALUM, QUICHE	PACHALUM	4030	Q 26,573,293.16

## Pachalum, Quiché

Año	No.	Producto público	Comunidad	Beneficiarios	Monto (Q)
2020	1	Jornadas de Limpieza	Aldea San Vicente río Motagua Área Urbana y salida al río Motagua	95	Q4,919.50
2020	2	Instrumentos Ambientales Públicos	Pachalum	9,650	Q2,406,659.00
2021	3	Capacitaciones	Área Urbana, Aldea Moritas, Aldea San Vicente	110	Q1,747.80
2021	4	Jornadas de Limpieza	Limpieza ribera río Motagua Limpieza ruta Aldea San Vicente. Limpieza ruta area urbana hacia Aldea Saltan	145	Q11,806.80
2021	5	Instrumentos Ambientales Públicos	Pachalum	9,897	Q18,003,466.00
2022	6	Reforestación	San Vicente Veguitas de Mercedes	325	Q8,408.64
2022	7	Capacitaciones	Área Urbana Aldea San Vicente Instituto de Educación Básica, Las Moritas	260	Q2,913.00

## Pachalum, Quiché

Año	No.	Producto público	Comunidad	Beneficiarios	Monto (Q)
2022	8	Jornadas de Limpieza	Limpieza Ruta Nacional a Saltán, Caserío El Aguacate, Caserío Toro Seco, Limpieza en ribera del río Motagua, en Aldea San Vicente	152	Q4,427.55
2022	9	Instrumentos Ambientales Públicos	Pachalum	10,141	Q21,354,231.00
2023	10	Reforestación	Aldea San Vicente	39	Q2,124.29
2023	11	Capacitaciones	Instituto Tecnológico, Pachalum	65	Q1,165.20
2023	12	Instrumentos Ambientales Públicos	Pachalum	10,381	Q14,632,239.00



## Pachalum, Quiché

Año	No.	Producto público	Comunidad	Beneficiarios	Monto (Q)
2020	1	Asistencia y dotación de alimentos	N/I	36	Q 11,718.00
	2	Regulación del patrimonio productivo agropecuario	N/I	476	Q 23,145.59
2021	1	Asistencia y dotación de alimentos	N/I	15	Q 6,221.10
	2	Regulación del patrimonio productivo agropecuario	N/I	350	Q 25,586.39
	3	Seguro agropecuario / agrícola catastrófico	N/I	12	Q 6,507.65
2022	1	Asistencia y dotación de alimentos	N/I	2220	Q 854,700.00
	2	Entrega de estipendios para el establecimiento de huertos familiares, para reactivación de unidades productivas; y para conservación de suelos y agua	N/I	92	Q 92,000.00
	3	Regulación del patrimonio productivo agropecuario	N/I	368	Q 44,973.46
	4	Seguro agropecuario / agrícola catastrófico	N/I	82	Q 44,303.62
2023	1	Asistencia y dotación de alimentos	N/I	896	Q 201,600.00
	2	Entrega de estipendios para el establecimiento de huertos familiares, para reactivación de unidades productivas; y para conservación de suelos y agua	N/I	37	Q 37,000.00
	3	Regulación del patrimonio productivo agropecuario	N/I	387	Q 44,384.68
	4	Seguro agropecuario / agrícola catastrófico	N/I	120	Q 63,581.81

**TOTAL**

**5,091**

**Q1,455,722.30**

## Pachalum, Quiché

Dirección General del Deporte y la Recreación

Año	No.	Producto público	Comunidad	Beneficiarios	Monto (Q)
2023	1	11-002 Personas beneficiadas con actividades deportivas no escolares, no federadas y de recreación	Pachalum	175	N/A
2023	2	11-006 Personas que reciben implementos para actividades físicas, deportivas y de recreación física en su tiempo libre	Pachalum	516	N/A



## Pachalum, Quiché

No.	Producto público	Comunidad	Beneficiarios	Monto (Q)
1	Patrullajes policiales a pie	Pachalum	10,381 personas	Q 56,888.71
2	Patrullajes policiales en vehículos	Pachalum	10,381 personas	Q 23,075.67
3	Patrullajes policiales en motocicletas	Pachalum	10,381 personas	Q 8,632.24
4	Patrullajes policiales en bicicletas	Pachalum	10,381 personas	Q 314.24
5	Atención a personas agredidas	Pachalum	10,381 personas	Q 63,884.84
6	Patrullajes policiales	Pachalum	10,381 personas	Q 75,975.85
7	Operativos policiales	Pachalum	10,381 personas	Q 75,058.60
8	Patrullajes policiales en mercados	Pachalum	10,381 personas	Q 10,540.42
9	Patrullajes policiales en protección a la naturaleza	Pachalum	10,381 personas	Q 10,480.28
10	Operativos policiales en protección a la naturaleza	Pachalum	10,381 personas	Q 1,588.62

## Pachalum, Quiché

No.	Producto público	Comunidad	Beneficiarios	Monto (Q)
11	Seguridad a personalidades, edificios y entidades	Pachalum	10,381 personas	Q 14,295.13
12	Servicios policiales para mantener y resguardar el orden público	Pachalum	10,381 personas	Q 14,958.34
13	Operativos policiales especializados para el control de homicidios	Pachalum	10,381 personas	Q 74,824.01
14	Patrullajes policiales motorizados en áreas focalizadas para la reducción de homicidios	Pachalum	10,381 personas	Q 35,732.64
15	Atención a mujeres víctimas de violencia con asesoría y acompañamiento policial	Pachalum	10,381 personas	Q 43.95
16	Asesoría y acompañamiento policial a mujeres víctimas de violencia	Pachalum	10,381 personas	Q 5,897.48
17	Operativos policiales para el control del expendio y consumo de bebidas alcohólicas, fermentadas o destiladas	Pachalum	10,381 personas	Q 1,190.72
18	Puestos policiales fijos para la prevención de extorsiones	Pachalum	10,381 personas	Q 55.74
19	Atención de denuncias recibidas por extorsión	Pachalum	10,381 personas	Q 58.91

## Pachalum, Quiché

No.	Producto público	Comunidad	Beneficiarios	Monto (Q)
1	Operaciones Terrestres*	Quiché	1,119,425	Q36,334,109.39
2	Acciones de Prevención, contención y respuesta ante Covid-19*	Quiché	14,468	Q3,059,172.52
3	Operaciones Terrestres*	Quiché	1,119,425	Q 64,903,660.00
4	Acciones de Prevención, contención y respuesta ante Covid-19*	Quiché	14,468	Q 1,428,482.22

\*Datos a nivel Departamental

## Pachalum, Quiché

No.	Producto público	Comunidad	Beneficiarios	Monto (Q)
1	Monitoreo de Alimento Complementario Fortificado	N/I	N/I	N/A
2	Consultas Comunitarias de Crecer Sano	N/I		N/A
3	Categorización de Comunidades	N/I		N/A
4	En el marco legal y para el buen funcionamiento de la Comisión Departamental de Seguridad Alimentaria y Nutricional se logró ante el pleno del Concejo Departamental de Desarrollo, la reactivación de la CODESAN a fin de garantizar el derecho a la seguridad alimentaria y nutricional a la población en general, especialmente la más vulnerable, así mismo cuenta con una estructura organizativa institucional para garantizar las acciones y funciones de cada institución que integra la comisión.	N/I	N/I	N/A
5	Con el objetivo de reducir la cantidad de casos con desnutrición aguda a nivel departamental y garantizar las acciones, programas y proyectos de seguridad alimentaria y nutricional para la recuperación nutricional de los menores de 5 años reportados, se logró establecer la mesa técnica departamental de desnutrición aguda en el departamento de Quiché.	N/I	N/I	N/A

## Pachalum, Quiché

No.	Producto público	Comunidad	Beneficiarios	Monto (Q)
6	Como parte del diseño y validación de herramientas o procedimientos técnicos que permiten el monitoreo y valoración de intervenciones de Seguridad Alimentaria y Nutricional se participó con la Mesa Técnica Departamental de Alimentación Escolar para proponer recetas nutritivas para la fase inicial de Acompañame a Crecer.	N/I	N/I	N/A
7	Con el objetivo de promover y divulgar la importancia y valoración de la Lactancia Materna, se participó en caminata conmemorativa a la semana Mundial de la Lactancia Materna, así mismo se realizó mural en la delegación departamental de Quiché.	N/I	N/I	N/A



## Pachalum, Quiché

### Inversiones de Consejos de Desarrollo Departamental

Ejercicio fiscal 2020

No.	SNIP	Producto público	Comunidad	Beneficiarios	Monto (Q)
1	228667	ESCUELA PRIMARIA	ALDEA VOLCANCILLOS	400	Q 69,230.00
2	228663	ESCUELA PRIMARIA	ALDEA LLANO GRANDE	413	Q 69,230.00
3	228665	ESCUELA PRIMARIA	ALDEA LOS ALTOS	250	Q 69,230.00
4	228661	ESCUELA PRIMARIA	CASERÍO CIPRÉS 2	250	Q 69,230.00
5	228669	ESCUELA PRIMARIA	ALDEA AGUA ZARCA	360	Q 69,230.00
6	228670	ESCUELA PRIMARIA	CASERIO TORO SECO, ALDEA EL CIMARRÓN	258	Q 69,230.00
7	228660	ESCUELA PRIMARIA	CASERÍO SAN VICENTE	259	Q 69,230.00
8	228666	ESCUELA PRIMARIA	CASERÍO VEGUITAS DE MERCEDES	300	Q 69,230.00
9	228664	ESCUELA PRIMARIA	CASERÍO PIEDRAS BLANCAS	387	Q 69,230.00
10	228662	ESCUELA PRIMARIA	ALDEA MORITAS ALTAS	391	Q 69,230.00
11	228671	ESCUELA PRIMARIA	ALDEA EL CIMARRÓN	400	Q 69,230.20



## Pachalum, Quiché

### Inversiones de Consejos de Desarrollo Departamental

Ejercicio fiscal 2020

No.	SNIP	Producto público	Comunidad	Beneficiarios	Monto (Q)
12	228654	ESCUELA PRIMARIA	CASERÍO LOS TUNALES ALDEA MORITAS	295	Q 69,230.00
13	224411	MEJORAMIENTO CAMINO	ALDEA EL CIPRÉS 1	1,000	Q 17,500.00
14	224412	ESCUELA PRIMARIA	CASERÍO GUACHIPILÍN	370	Q 28,000.00
15	224413	ESCUELA PRIMARIA	CASERÍO EL AGUACATE	249	Q 24,500.00
16	224414	ESCUELA PRIMARIA	ÁREA URBANA	500	Q 40,498.80
17	224415	ESCUELA PRIMARIA	ALDEA LOS ALTOS	570	Q 1,517,856.00
18	228668	CENTRO DE SALUD	CASERIO EL ANONO	999	Q 181,000.00
19	243239	DRENAJES	CASERIO LA JOYA	1,200	Q 350,000.00
20	243240	ESCUELA PRIMARIA	CASERIO CIPRÉS MEDIO	310	Q 357,803.00
			<b>TOTAL</b>	<b>9,161</b>	<b>Q 3,347,918.00</b>

## Pachalum, Quiché

Ejercicio fiscal 2021

No.	SNIP	Producto público	Comunidad	Beneficiarios	Monto (Q)
1	259443	MEJORAMIENTO CALLE	CASERIO MORITAS BAJAS	550	Q 400,000.00
2	259553	MEJORAMIENTO CALLE	CASERIO CAPIR ALDEA AGUA ZARCA	1350	Q 350,000.00
3	259554	AGUA POTABLE	CASERIO EL ANONO ALDEA VOLCANCILLOS	350	Q 394,248.00
4	243241	DRENAJES	ALDEA LLANO GRANDE	1,350	Q 2,203,670.00
		<b>TOTAL</b>		<b>3,600</b>	<b>Q3,347,918.00</b>

Ejercicio fiscal 2022

## Pachalum, Quiché

No.	SNIP	Producto público	Comunidad	Beneficiarios	Monto (Q)
1	279447	CAP	ÁREA URBANA	1,3000	Q 4,363,094.00
			<b>TOTAL</b>	<b>1,3000</b>	<b>Q 4,363,094.00</b>

Ejercicio fiscal 2023

No.	SNIP	Producto público	Comunidad	Beneficiarios	Monto (Q)
1	279447	CAP	ÁREA URBANA	13,000	Q 4,005,746.00
2	298707	MEJORAMIENTO CAMINO	CASERIO MINAS DEL CIPRÉS	2,800	Q 623,059.00
			<b>TOTAL</b>	<b>15,800</b>	<b>Q 4,628,805.00</b>

Ejercicio fiscal 2024

No.	SNIP	Producto público	Comunidad	Beneficiarios	Monto (Q)
1	316448	DRENAJES	SECTOR SUR, ÁREA URBANA	900	Q 4,503,200.00
2	316824	MEJORAMIENTO CAMINO	SECTOR LOS SOTO, CASERÍO MORITAS BAJAS	900	Q 869,478.00
			<b>TOTAL</b>	<b>1,800</b>	<b>Q 5,372,678.00</b>

## Pachalum, Quiché

Año	No.	Producto público	Comunidad	Beneficiarios	Monto (Q)
2020 - 2022	1	PERSONAS BENEFICIADAS CON CAPACITACIÓN NO CERTIFICABLE	PACHALUM	123	N/A
2023	2	PERSONAS BENEFICIADAS CON CAPACITACIÓN NO CERTIFICABLE	PACHALUM	62	N/A
			TOTAL GENERAL	185	
2020 - 2022	1	EMPRESAS BENEFICIADAS CON ASISTENCIA TÉCNICA	PACHALUM	1	N/A
			TOTAL GENERAL	1	

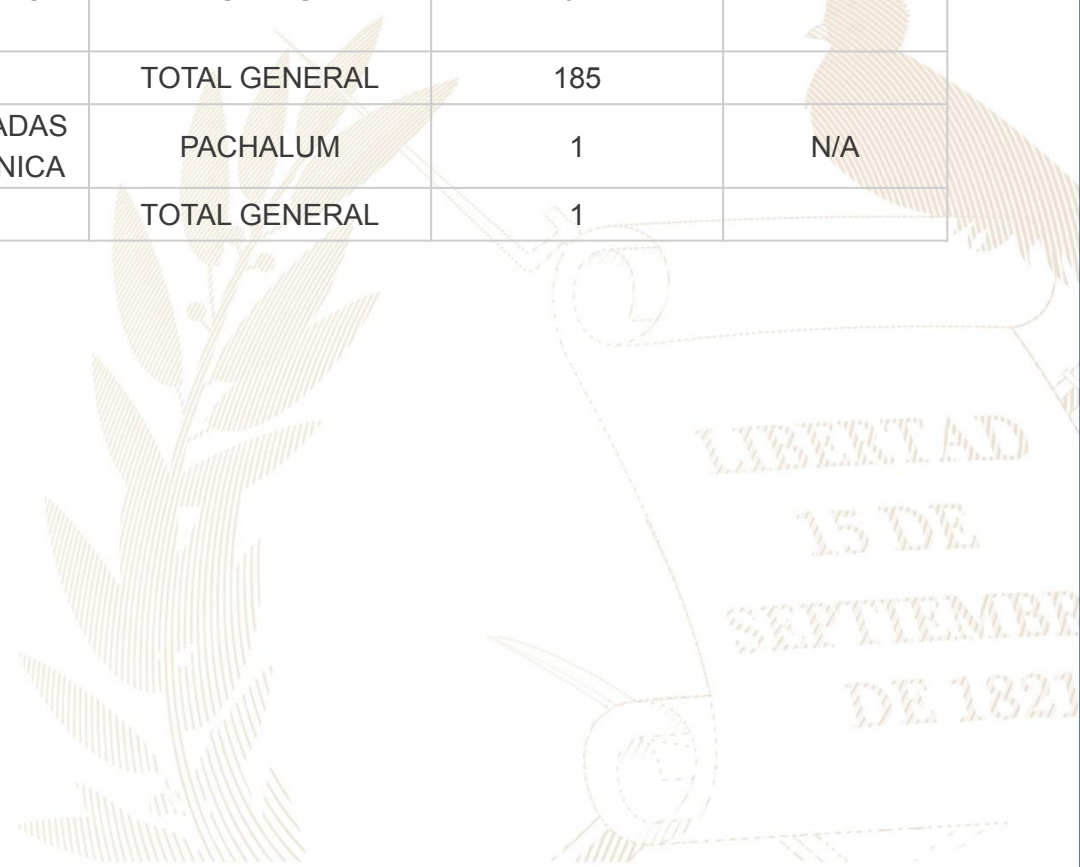

## Pachalum, Quiché

No.	Producto público	Comunidad	Beneficiarios	Monto (Q)
1	Cursos de capacitación	Pachalum	6	Q 490.98



## Pachalum, Quiché

No.	Producto público	Comunidad	Beneficiarios	Monto (Q)
1	Formulación de proyectos	Pachalum	1 entidad	Q 77,220.20
2	Préstamos	Pachalum	1 entidad	Q 2,870,400.00

Año	No.	Producto público	Comunidad	Beneficiarios	Monto (Q)
2020	1	Capacitación en Gestión Municipal a autoridades, funcionarios y empleados municipales	Área Urbana	2,062 personas	Q 544,003.18
	2	Capacitación en gestión social a empleados municipales y sociedad civil urbana organizada	Área Urbana	1,813 personas	Q 715,024.39
	3	Capacitación en temas de administración, finanzas y en elaboración de instrumentos dirigida a autoridades, funcionarios y empleados municipales	Área Urbana	231 personas	Q 878,075.56
2021	1	Capacitación en Gestión Municipal a autoridades, funcionarios y empleados municipales	Área Urbana	3,884 personas	Q 592,142.96
	2	Capacitación en gestión social a empleados municipales y sociedad civil urbana organizada	Área Urbana	2,381 personas	Q 771,469.21
	3	Capacitación en temas de administración, finanzas y en elaboración de instrumentos dirigida a autoridades, funcionarios y empleados municipales	Área Urbana	1,034 personas	Q 776,018.27

\*Nota: Cifras a nivel nacional

## Pachalum, Quiché

Año	No.	Producto público	Comunidad	Beneficiarios	Monto (Q)
2022	1	Capacitación en Gestión Municipal a autoridades, funcionarios y empleados municipales	Área Urbana	4,389 personas	Q 588,997.74
	2	Capacitación en gestión social a empleados municipales y sociedad civil urbana organizada	Área Urbana	2,803 personas	Q 805,028.26
	3	Capacitación en temas de administración, finanzas y en elaboración de instrumentos dirigida a autoridades, funcionarios y empleados municipales	Área Urbana	231 personas	Q 785,660.88
2023	1	Capacitación en Gestión Municipal a autoridades, funcionarios y empleados municipales	Área Urbana	2,126 personas	Q 374,429.30
	2	Capacitación en gestión social a empleados municipales y sociedad civil urbana organizada	Área Urbana	1,818 personas	Q 512,970.23
	3	Capacitación en temas de administración, finanzas y en elaboración de instrumentos dirigida a autoridades, funcionarios y empleados municipales	Área Urbana	109 personas	Q 474,689.80

**\*Nota: Cifras a nivel nacional**

## Pachalum, Quiché

Año	No.	Producto público	Comunidad	Hect. Afec.	Beneficiarios	Monto (Q)	
2020	1	Incendios Forestales y No Forestales Atendidos	Cimarrón	15	N/I	Q 9,882,225.10	**
	2		El Aguacate	12	N/I		
2021	1	Coordinadoras Municipales para la Reducción de Desastres	Pachalum	N/I	31	Q 1,383,978.57	**
2022	1	Incendios Forestales y No Forestales Atendidos	Caserío el Aguacate	150	N/I	Q 9,330,624.02	**
	2		El Aguacate	20	N/I		
2023	1	Incendios Forestales y No Forestales Atendidos	Paraje San Ramón	4	N/I	Q 5,607,818.70	**
	2		Finca Los Manguitos Santa Rita	125	N/I		

\*\* **NOTA:** El monto consignado representa lo ejecutado en forma global para el ejercicio fiscal indicado



## Pachalum, Quiché

### Actividades Realizadas en el Municipio

No.	Producto público	Comunidad	Beneficiarios	Monto (Q)
1	EXPEDIENTE LEVANTAMIENTO CATASTRAL POR PREDIO, FINALIZADO.	PACHALUM	5,223	Q 1,566,900.00
2	INFORMES CIRCUNSTANCIADOS DE PREDIOS, FINALIZADO.	PACHALUM	4,655	Q 465,500.00
3	DICTAMEN JURÍDICO Y DECLARATORIA DE PREDIO CATASTRADO, ELABORADO.	PACHALUM	N/I	N/I
4	NOTIFICACIÓN DE DECLARATORIA DE PREDIO CATASTRADO, REALIZADO.	PACHALUM	N/I	N/I
5	INSCRIPCIÓN DE PREDIO CATASTRADO EN EL REGISTRO PÚBLICO.	PACHALUM	N/I	N/I
6	CAPACITACIÓN SOBRE SIG Y NORMAS TÉCNICAS CATASTRALES.	PACHALUM	1	Q 50,000.00
7	ACOMPañAMIENTO TÉCNICO EN EL PROCESO DE IMPLEMENTACIÓN DEL PDM-OT.	PACHALUM	1	Q 100,000.00
8	TRASLADO DE INFORMACIÓN CATASTRAL PARA EL USO Y MANEJO MULTIFINALITARIO POR MEDIO DEL SAIM.	PACHALUM	N/I	N/I
9	TRASLADO DE ORTOFOTOS POR MEDIO DEL SAIM.	PACHALUM	N/I	N/I
10	ACOMPañAMIENTO SOBRE ORDENAMIENTO TERRITORIAL Y CATASTRO.	PACHALUM	1	Q 50,000.00

## Pachalum, Quiché

### Actividades Realizadas en el Municipio 2020 - 2023

No.	Producto público	Comunidad	Beneficiarios	Monto (Q)
1	EXPEDIENTE LEVANTAMIENTO CATASTRAL POR PREDIO, FINALIZADO.	PACHALUM	69	Q 20,700.00
2	CAPACITACIÓN SOBRE SIG Y NORMAS TÉCNICAS CATASTRALES.	PACHALUM	1	Q 50,000.00
3	ACOMPAÑAMIENTO TÉCNICO EN EL PROCESO DE IMPLEMENTACIÓN DEL PDM-OT.	PACHALUM	1	Q 100,000.00
4	TRASLADO DE INFORMACIÓN CATASTRAL PARA EL USO Y MANEJO MULTIFINALITARIO POR MEDIO DEL SAIM.	PACHALUM	N/I	N/I
5	ACOMPAÑAMIENTO SOBRE ORDENAMIENTO TERRITORIAL Y CATASTRO.	PACHALUM	1	Q 50,000.00

### Acciones Pendientes

Las actividades que se continuarán desarrollando son, principalmente de establecimiento catastral para finalizar el municipio; asistencia técnica para el uso y manejo multifinalitario de la información catastral, que incluye capacitaciones y dotación de usuarios para acceder a la plataforma que contiene la capa predial del municipio; regularización de predios y declaratoria administrativa de tierras comunales (en caso aplique).

**Alejandro Eduardo Giammattei Falla**  
**Señor Presidente de la República**

---

**Secretaría de Coordinación  
Ejecutiva de la Presidencia**

Álvaro Leonel Díaz Velásquez  
Secretario de Coordinación Ejecutiva

Danilo José Soto Castañeda  
Subsecretario de Coordinación Ejecutiva

Victor Hugo Paiz Gómez  
Subsecretario para la Descentralización

Leonel Eduardo Girón Véliz  
Director del Sistema de Consejos de Desarrollo

Luis Eduardo Orozco Orellana  
Director General para la Descentralización

Jonathan Arnulfo Del Cid López  
Director de Informática

Jesús Felipe Polanco Tello  
Director Técnico de Operaciones

Luis Alfonso Rodas Guzmán  
Director de Planificación

Jennifer Cristina García Marroquín  
Directora de Comunicación social

Luz Azucena Mendoza Cajbón  
Directora Administrativa Financiera

María José Sánchez Mejía  
Directora de Asesoría Jurídica

Alberto Emmanuel Soto de León  
Director de Auditoría Interna

Isis Ana Graciela Serrano Lemus  
Asesoría Técnica

Saúl Nehemías Obando Mejía  
Dirección Técnica de Operaciones

David Roberto Barrera Valenzuela  
Dirección Técnica de Operaciones

**Autorizado**

---

Alejandro Eduardo Giammattei Falla  
Señor Presidente de la República

Álvaro Leonel Díaz Velásquez  
Secretario de Coordinación Ejecutiva de la Presidencia

**Elaborado**

---

Despacho  
Secretaría de Coordinación Ejecutiva de la Presidencia

Subsecretaría de Coordinación Ejecutiva  
Secretaría de Coordinación Ejecutiva de la Presidencia

**Revisado**

---

Dirección del Sistema de Consejos de Desarrollo  
Dirección Técnica de Operaciones  
Dirección de Descentralización

**Diseño y diagramación**

---

Dirección de Comunicación Social

**340** municipios  
**fuertes,**  
**hacen un Estado fuerte!**

ACCESO A INFORMACIÓN DIGITAL



<https://scep.gob.gt/carta-de-navegacion-municipal/>