



Carta de navegación Municipal

MUNICIPALIDAD DE ORATORIO, SANTA ROSA



GOBIERNO de GUATEMALA
DR. ALEJANDRO GIANMATTEI

MINISTERIO DE SERVICIOS PÚBLICOS



GOBIERNO de GUATEMALA
DR. ALEJANDRO GIANMATTEI

MINISTERIO DE TRABAJO Y PREVISIÓN SOCIAL



GOBIERNO de GUATEMALA
DR. ALEJANDRO GIANMATTEI

MINISTERIO DE CULTURA Y DEPORTE



GOBIERNO de GUATEMALA
DR. ALEJANDRO GIANMATTEI

MINISTERIO DE AMBIENTE Y RECURSOS NATURALES



GOBIERNO de GUATEMALA
DR. ALEJANDRO GIANMATTEI

MINISTERIO DE SALUD PÚBLICA Y ASISTENCIA SOCIAL



GOBIERNO de GUATEMALA
DR. ALEJANDRO GIANMATTEI

MINISTERIO DE AGRICULTURA, GANADERÍA Y ALIMENTACIÓN



GOBIERNO de GUATEMALA
DR. ALEJANDRO GIANMATTEI

MINISTERIO DE COOPERACIÓN



GOBIERNO de GUATEMALA
DR. ALEJANDRO GIANMATTEI

MINISTERIO DE EDUCACIÓN



GOBIERNO de GUATEMALA
DR. ALEJANDRO GIANMATTEI

SECRETARÍA DE SEGURIDAD ALIMENTARIA Y NUTRICIONAL DE LA PRESIDENCIA DE LA REPÚBLICA



GOBIERNO de GUATEMALA
DR. ALEJANDRO GIANMATTEI

SECRETARÍA PRESIDENCIAL DE LA VELOCIDAD



GOBIERNO de GUATEMALA
DR. ALEJANDRO GIANMATTEI

COMISIÓN PRESIDENCIAL DE ASUNTOS MUNICIPALES



INstituto Guatemalteco de Turismo



SEGEPLAN



Estimados Alcaldes y Alcaldesas:

Me dirijo a ustedes con un mensaje de profundo compromiso y gratitud en este importante momento de transición de gobierno. Como Presidente de la República de Guatemala, identificado plenamente con el municipalismo y la necesidad de fortalecer el poder local, es mi deber informarles sobre los alcances y resultados a nivel local y nacional, y cómo orientar de mejor manera los retos del desarrollo en las 340 municipalidades del país.

En este sentido, deseo resaltar el análisis exhaustivo realizado por la Secretaría de Coordinación Ejecutiva de la Presidencia, los Ministerios y demás instituciones que reportan los logros alcanzados a nivel sectorial y del Sistema de Consejos de Desarrollo, así como las brechas que se deben superar. Los datos recopilados en este análisis, proporcionan una base sólida para la toma inteligente y oportuna de decisiones en cada municipalidad, por lo que se ilustran las prioridades de su municipio, así como las transferencias financieras que el Organismo Ejecutivo traslada de manera efectiva y oportuna a todas las municipalidades del país, lo que ha permitido ir cerrando brechas y asegurar un futuro más próspero.

El Sistema de Consejos de Desarrollo ha sido una herramienta fundamental para fomentar la participación ciudadana y garantizar que las necesidades de nuestras comunidades sean atendidas de manera adecuada. Gracias al esfuerzo conjunto entre el Gobierno central y las

municipalidades, se han logrado avances notables en el desarrollo local y en la mejora de la calidad de vida de nuestros ciudadanos, fortaleciendo así el municipalismo.

Es importante reconocer que aún existen retos por alcanzar. Estos retos y brechas demandan como país, redoblar esfuerzos y a trabajar de la mano para superar las adversidades. Con la información proporcionada por el Gobierno central en este documento, estamos en una posición sólida para tomar decisiones informadas que nos permitan avanzar hacia una Guatemala con más desarrollo. Hacer gobierno implica recordar que el verdadero poder radica en la unidad, complementariedad y colaboración, por lo que trabajar en conjunto para beneficio de las comunidades, asegura construir una Guatemala más fuerte, más unida y más próspera.

**"Que Dios bendiga Guatemala".
Con gratitud y compromiso,**

**Dr. Alejandro Giammattei
Presidente de la República**

LIBERTAD
15 DE
SEPTIEMBRE
DE 1821

Eficiencia en aportes a Consejos de Desarrollo Departamental, Santa Rosa 2020 - 2023

No.	Municipio	Porcentaje de ejecución 2020	Porcentaje de ejecución 2021	Porcentaje de ejecución 2022	Porcentaje de ejecución 2023	Porcentaje de ejecución 2020 - 2023
1	Guazacapán	100%	100%	100%	71%	90%
2	Taxisco	100%	100%	100%	58%	87%
3	Barberena	93%	100%	100%	62%	87%
4	Santa Rosa de Lima	100%	100%	100%	53%	86%
5	Chiquimulilla	100%	100%	100%	41%	82%
6	Pueblo Nuevo Viñas	100%	100%	100%	36%	82%
7	San Juan Tecuaco	93%	100%	100%	43%	82%
8	Santa Cruz Naranjo	100%	100%	100%	20%	76%
9	Oratorio	89%	100%	100%	20%	75%
10	Cuilapa	87%	87%	99%	32%	74%
11	San Rafael Las Flores	100%	100%	97%	10%	73%
12	Casillas	96%	98%	100%	6%	71%
13	Nueva Santa Rosa	100%	100%	83%	15%	70%
14	Santa María Ixhuatán	88%	100%	100%	7%	70%

*Información al mes de agosto 2023.

Oratorio, Santa Rosa

Asignación IVA-PAZ CODEDE

Al mes de agosto de 2023

Ejercicio Fiscal	Monto Aprobado	Saldo de Arrastre (Ejercicio fiscal anterior)	Monto Real	Monto Desembolsado	Saldo de Arrastre (Ejercicio fiscal actual)	Porcentaje de Ejecución
2020	Q5,573,088.00	-Q956,094.03	Q4,616,993.97	Q4,976,704.33	Q596,383.67	89%
2021	Q5,573,088.00	-Q596,383.67	Q4,976,704.33	Q5,573,088.00	Q0.00	100%
2022	Q6,645,320.00	Q0.00	Q6,645,320.00	Q6,645,320.00	Q0.00	100%
2023	Q7,135,587.00	Q0.00	Q7,135,587.00	Q1,423,055.83	Q5,712,531.17	20%
Total	Q24,927,083.00	-Q1,552,477.70	Q23,374,605.30	Q18,618,168.16	Q6,308,914.84	75%

1

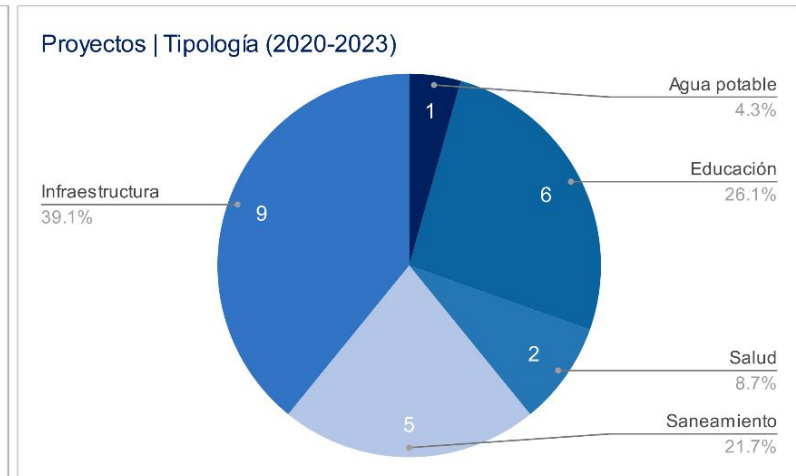
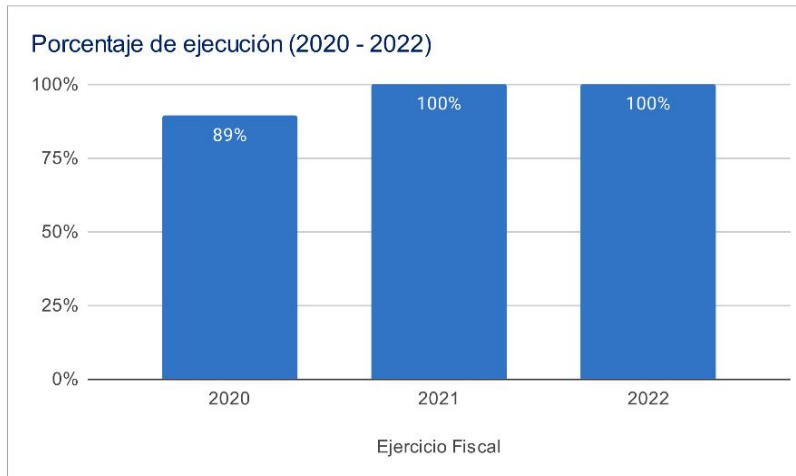

Asignaciones y Transferencias al Municipio

Ejercicio Fiscal	Asignación Constitucional	Asignación IVA-PAZ Municipalidades	Asignación Vehículos	Petróleo	Asignación IVA-PAZ CODEDE	Total
2020	Q 7,439,945.89	Q 9,247,803.99	Q 1,038,943.24	Q 284,011.98	Q5,573,088.00	Q 23,840,854.10
2021	Q 7,229,556.02	Q 8,986,290.77	Q 1,009,563.57	Q 276,754.44	Q5,573,088.00	Q 23,985,143.30
2022	Q 8,343,204.49	Q 9,856,175.62	Q 955,572.13	Q 315,901.76	Q6,645,320.00	Q 28,116,174.00
2023	Q 9,847,055.93	Q 11,619,729.37	Q 1,027,943.02	Q 341,489.95	Q7,135,587.00	Q 30,872,598.27
Total	Q 32,859,762.33	Q 39,709,999.75	Q 4,032,021.96	Q 1,218,158.13	Q24,927,083.00	Q 106,814,769.67

1

Total asignado al municipio: **Q 106,814,769.67**

Necesidades Municipales Oratorio, Santa Rosa

Área prioritaria	Brecha %	Necesidades				
Educación						
PAIN (Programa de atención integral al niño y niña)	93%	En este nivel existe	3617	niños que necesitan atención educativa.		
Preprimaria	19%	Se recomienda contemplar	11	aulas y docentes para cubrir a	330	niños.
Primaria	0%	No existe brecha educativa en este nivel.				
Básico	34%	Se recomienda contemplar	18	aulas y docentes para cubrir a	544	niños.
Diversificado	73%	Se recomienda contemplar	41	aulas y docentes para cubrir a	1242	niños.
2						
Salud y agua potable						
Porcentaje desnutrición aguda	0.8%	Se registró	18	casos de niños menores de 5 años con desnutrición aguda en el municipio.		
Porcentaje desnutrición crónica	2%	Se registró	63	casos de niños menores de 5 años con desnutrición crónica en el municipio.		
Establecimientos de salud	0%	Considerando que el centro de salud tiene capacidad para atender hasta a 20,000 personas y el puesto de salud a 5,000 personas, se determina que no existe brecha de establecimientos de salud en el municipio, la población tiene acceso a establecimientos de salud.				
Enfermedades causadas por alimentos y agua	3.5%	Se registró	869	casos de enfermedades transmitidas por alimentos o agua contaminada.		
Red domiciliar de agua potable	10%	Se necesita cubrir el acceso a red domiciliar de agua potable de	630	viviendas.		
3						
Saneamiento						
Manejo de desechos	72%	4474 viviendas requieren de un sistema adecuado de manejo de desechos sólidos o tren de aseo.				
Acceso a servicio sanitario	20%	1220 viviendas requieren de acceso a un servicio sanitario adecuado.				
Acceso a sistema de drenajes	58%	3598 viviendas requieren acceso a sistema de drenajes.				
4						

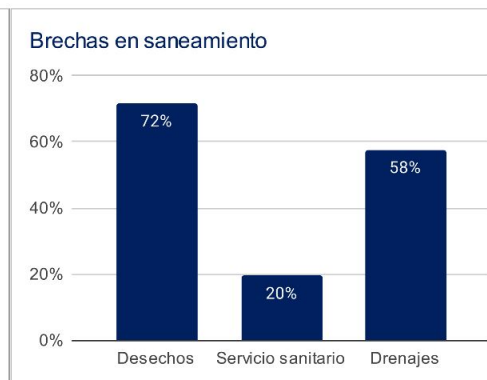
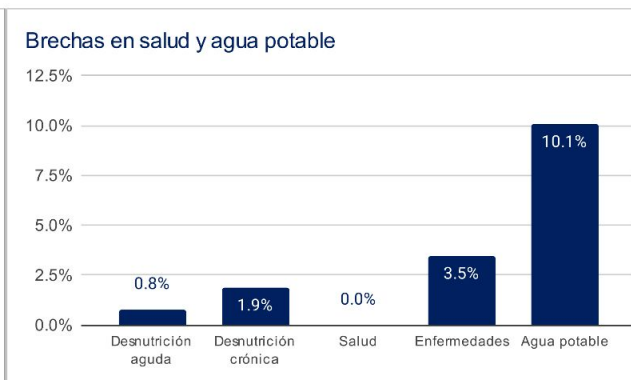
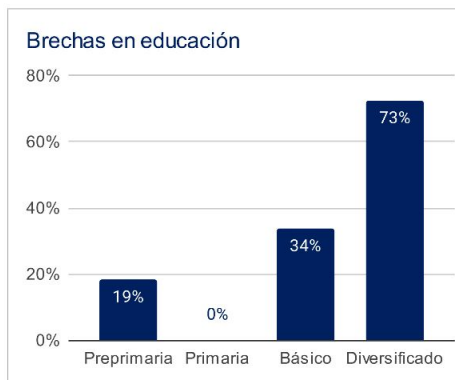

1 Asignaciones y Transferencias a Municipalidades. Dirección Financiera, MINFIN (2023)

3 Morbilidad por desnutrición crónica y aguda en menores de 5 años. SIGSA - MSPAS (2022). Morbilidad por enfermedades relacionadas a enfermedades transmitidas por alimentos y/o agua (ETAS's). SIGSA - MSPAS (2022). Establecimientos de salud a nivel nacional. MSPAS (2023).

2 Datos poblacionales del Censo 2018. INE (2018). Cobertura educativa. MINEDUC (2023).

4 Datos poblacionales y de vivienda. Censo 2018. INE (2018).

Departamento: Santa Rosa

(1) ▾

Municipio: Oratorio

(1) ▾

Año	Aporte Consejos	Constitucional	IVA-Paz Municipalidades	Vehículos	Petróleo	Total
2024	8.275.143,00	9.847.055,93	11.619.729,37	1.027.943,02	341.489,95	31.111.361,27
2025	8.730.427,90	10.770.879,65	12.479.132,63	1.010.906,70	365.837,05	33.357.183,93
2026	9.427.088,80	11.514.051,65	13.216.861,57	1.010.544,60	383.806,20	35.552.352,81
2027	10.123.749,70	12.257.223,65	13.954.590,50	1.010.182,50	401.775,34	37.747.521,69
Total	36.556.409,40	44.389.210,88	51.270.314,07	4.059.576,82	1.492.908,54	137.768.419,70

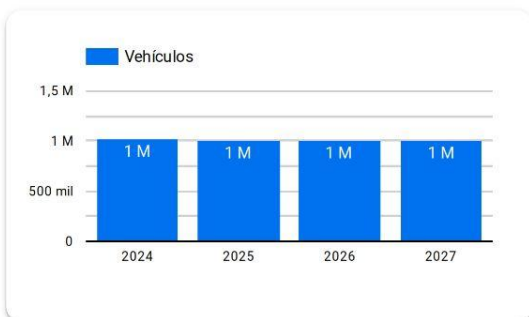
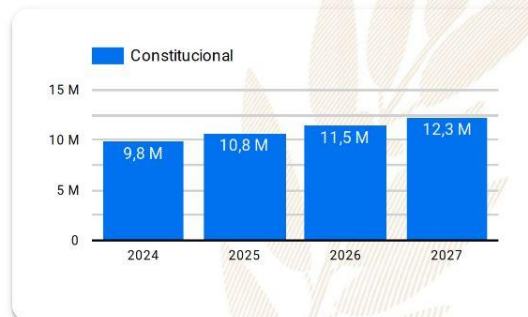
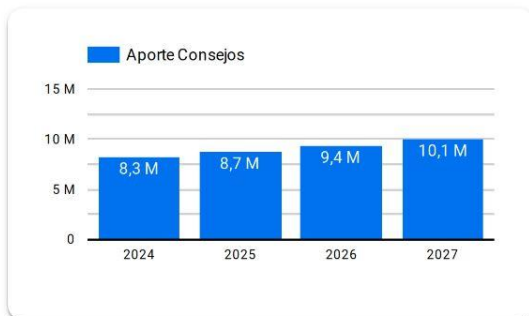

Año 2024: Presupuesto sujeto a aprobación por el Congreso de la República de Guatemala.

Años 2025-2027: Proyección elaborada en base a presupuestos aprobados para los años 2020 a 2024.

Resumen de **giras** **presidenciales**

Giras Presidenciales es un modelo de seguimiento programático presidencial y de administración pública introducido en Guatemala en 2021, con el propósito de establecer mayor cercanía entre el gobierno central y los poderes locales. Estas giras permitieron la coordinación interinstitucional entre la Secretaría Privada de la Presidencia, la Secretaría de Coordinación Ejecutiva de la Presidencia y el gabinete de gobierno, con el liderazgo del Presidente de la República. La aceptación por parte de los alcaldes fue notable, con altos porcentajes de asistencia a las giras.

El enfoque municipalista del modelo promovió el acercamiento entre los poderes locales y el gobierno central, mediante mesas de discusión que abordaron temas de importancia municipal y agilizaron los procesos para satisfacer demandas y necesidades locales. Se presentaron propuestas prácticas para encontrar soluciones a través del seguimiento programático.

MODALIDADES

Las giras presidenciales se adaptaron a distintas modalidades, presenciales en cabeceras departamentales y en el Palacio Nacional, incluyendo reuniones virtuales durante la pandemia de COVID-19, demostrando la capacidad de adaptación y la importancia de utilizar recursos tecnológicos para garantizar la continuidad de la gestión pública.

SEGUIMIENTO

La documentación y el seguimiento de acciones derivadas de los proyectos y programas de desarrollo fueron sistematizados, esto fue logrado a través de la Secretaría de Coordinación Ejecutiva de la Presidencia y la Secretaría Privada de la Presidencia, con equipos dedicados a mantener actualizada la Matriz de Seguimiento a Compromisos Presidenciales y Solicitudes Municipales en las Mesas de Trabajo.

RESULTADO

Las giras presidenciales contribuyeron a mejorar la administración pública, fortaleciendo la confianza y la participación ciudadana en la gestión gubernamental. Además, agilizaron los procesos y redujeron los tiempos de respuesta, impulsando el desarrollo del país.

Departamento: Santa Rosa

(1) ▾

Municipio: Oratorio

(1) ▾

Los Compromisos Presidenciales y Solicitudes de Alcaldes, se adquirieron por el Señor Presidente, durante las Giras Presidenciales realizadas durante el periodo de Gobierno 2020-2023.

La Secretaría de Coordinación Ejecutiva de la Presidencia en coordinación con La Secretaría Privada de la Presidencia, realizaron el seguimiento programático de los Compromisos Presidenciales y Solicitudes de Alcaldes, en base a la actualización del avance indicado por los delegados de los diferentes Ministerios y Secretarías responsables.

Compromisos Presidenciales



Compromisos

0



El Municipio no cuenta con
Compromisos Presidenciales

● Ejecutados y en Ejecución ● Pendientes de Acción Municipal

Instituciones	Compromisos ▾	Solicitudes
1. MINEDUC	0	2
2. SESAN	0	1
3. MSPAS	0	1
4. CONRED	0	1
5. CIV	0	3
Total	0	8

Solicitudes de Alcaldes

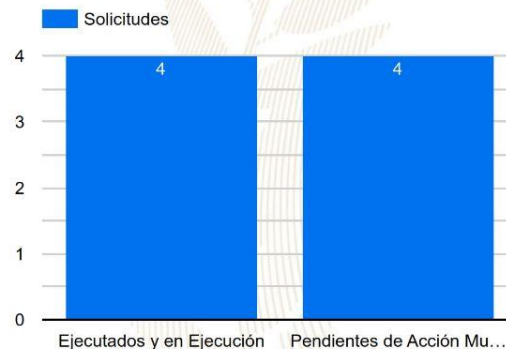

Solicitudes

8

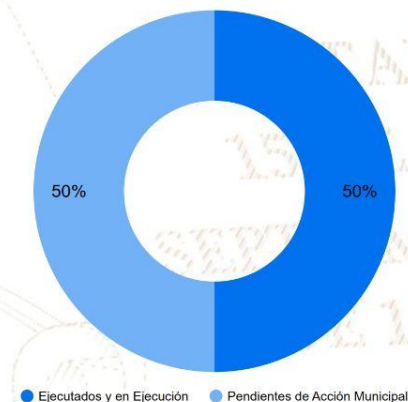

● Ejecutados y en Ejecución ● Pendientes de Acción Municipal

SIPROCODE

La SCEP, con el objetivo de modernizar y hacer más eficientes, eficaces y transparentes los procesos de planificación y ejecución de los proyectos financiados con recursos de inversión destinados al Sistema de Consejos de Desarrollo, presentó ante el Consejo Nacional de Desarrollo Urbano y Rural -CONADUR- el Sistema Electrónico para la Administración de Procesos de Proyectos de Consejos de Desarrollo para su aprobación.

OBJETIVO

Acercar a los entes rectores y a las unidades ejecutoras, con el fin de agilizar los procesos de solicitud y emisión de avales, dictámenes técnicos u otros documentos, para la aprobación de los proyectos en las etapas de planificación y ejecución. Asimismo, sustituir las interacciones físicas por virtuales y a la vez establecer un historial de tiempo por gestión realizada entre las unidades ejecutoras y los entes rectores, también notificar en tiempo real sobre las nuevas solicitudes.

BENEFICIOS INSTITUCIONALES

- Coordinación interinstitucional permanente.
- Disminución de la burocracia.
- Reducción de la vulnerabilidad en los procedimientos.
- Agilización de procesos.
- Reducción de tiempo en emisión de avales, dictámenes técnicos y otros documentos a 20 días hábiles.
- Disminución de costos en trámites.
- Fortalece la transparencia en los procesos.
- Monitoreo y seguimiento a través de la plataforma;
- Trámites no presenciales.
- Vista pública de información general y acceso a la misma.
- Permitir el seguimiento a los procesos y gestiones de trámites en cada una de sus etapas por parte de las instituciones involucradas.

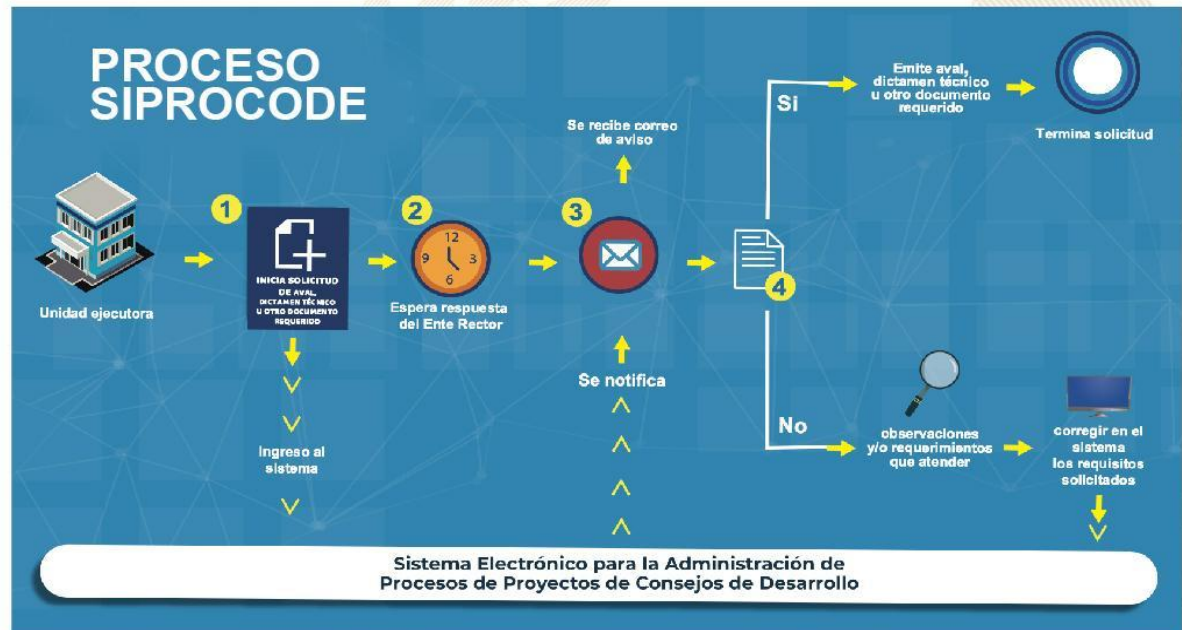

SIPROCODE

Avales, Dictámenes Técnicos u Otros Documentos periodo 2021 - 2023

Avales, Dictámenes Técnicos u Otros Documentos

Municipio	SIPROCODE			CONAP			CONRED			MAGA			MICIVI			MICUDE			MINEDUC			MEM			MINGOB			MSPAS			TA	TR	TS									
	2021	2022	2023	2021	2022	2023	2021	2022	2023	2021	2022	2023	2021	2022	2023	2021	2022	2023	2021	2022	2023	2021	2022	2023	2021	2022	2023	2021	2022	2023												
				A	R	A	R	A	R	A	R	A	R	A	R	A	R	A	R	A	R	A	R	A	R	A	R	A	R	A				R	A	R						
CHIQUIMULLA, SANTA ROSA	SI	SI	SI	-	-	2	-	-	-	-	3	-	1	-	-	-	-	-	-	-	-	-	-	-	-	-	-	-	-	-	7	-	3	-	31	0	31					
BARBERENA, SANTA ROSA	SI	SI	SI	-	-	-	-	-	-	-	3	-	1	-	-	-	-	-	-	-	-	-	-	-	-	-	-	-	-	-	-	-	2	-	2	-	16	0	16			
SAN RAFAEL LAS FLORES, SANTA ROSA	SI	SI	SI	-	-	-	-	-	-	-	1	-	3	-	-	-	-	-	-	-	-	-	-	-	-	-	-	-	-	-	-	-	-	1	-	3	-	14	0	14		
SANTA CRUZ NARANJO, SANTA ROSA	SI	SI	SI	-	-	-	-	-	-	-	5	1	1	-	-	-	-	-	-	-	-	-	-	-	-	-	-	-	-	-	-	-	-	6	-	3	-	26	1	27		
PUEBLO NUEVO VINAS, SANTA ROSA	SI	SI	SI	-	-	-	-	-	-	-	3	1	-	-	-	-	-	-	-	-	-	-	-	-	-	-	-	-	-	-	-	-	1	-	2	-	5	-	21	1	22	
GUAZACAPAN, SANTA ROSA	SI	SI	SI	-	-	-	-	-	-	-	3	-	-	-	-	-	-	-	-	-	-	-	-	-	-	-	-	-	-	-	-	-	-	1	4	-	-	17	1	18		
ORATORIO, SANTA ROSA	SI	SI	SI	-	-	-	-	-	-	-	-	-	-	-	-	-	-	-	-	-	-	-	-	-	-	-	-	-	-	-	-	-	-	2	1	4	-	11	1	12		
NUEVA SANTA ROSA, SANTA ROSA	SI	SI	SI	-	-	-	-	-	-	-	2	-	1	-	-	-	-	-	-	-	-	-	-	-	-	-	-	-	-	-	-	-	-	1	1	2	-	1	-	10	1	11
SAN JUAN TECUACO, SANTA ROSA	SI	SI	SI	-	-	-	-	-	-	-	6	1	3	-	-	-	-	-	-	-	-	-	-	-	-	-	-	-	-	-	-	-	-	1	1	4	-	30	2	32		
SANTA MARIA IXHUATAN, SANTA ROSA	SI	SI	SI	-	-	-	-	-	-	-	2	1	1	1	-	-	-	-	-	-	-	-	-	-	-	-	-	-	-	-	-	-	-	1	-	1	-	22	2	24		
TAXISCO, SANTA ROSA	NO	SI	SI	-	-	-	1	-	-	-	10	1	-	-	-	-	-	-	-	-	-	-	-	-	-	-	-	-	-	-	-	-	-	5	-	1	-	29	1	30		
SANTA ROSA DE LIMA, SANTA ROSA	NO	SI	SI	-	-	-	-	-	-	-	2	-	3	-	-	-	-	-	-	-	-	-	-	-	-	-	-	-	-	-	-	-	-	-	3	1	-	-	14	2	16	
CASILLAS, SANTA ROSA	NO	SI	SI	-	-	-	-	-	-	-	2	1	2	-	-	-	-	-	-	-	-	-	-	-	-	-	-	-	-	-	-	-	-	-	2	1	-	-	10	2	12	
CUILAPA, SANTA ROSA	NO	SI	SI	-	-	-	-	-	-	-	-	-	-	-	-	-	-	-	-	-	-	-	-	-	-	-	-	-	-	-	-	-	-	-	3	-	3	-	10	2	12	

*La información anterior es basada en solicitudes que finalizaron el ciclo, no se muestra en las estadísticas de procesos pendientes.

- SIPROCODE inicio en junio del 2021, por lo que algunas municipalidades solicitaron sus avales por la vía tradicional.
- A: Solicitudes Aprobadas.
- R: Solicitudes Rechazadas.
- TA: Total Solicitudes Aprobadas.
- TR: Total Solicitudes Rechazadas.
- TS: Total Solicitudes.

Para mayor información, escanea o haz click en el código QR:



SEPTIEMBRE
DE 1821

La SCEP coordina con diferentes instituciones del Estado y sector privado, para acercar los servicios públicos de forma temporal en alianza con municipalidades y gobernaciones departamentales, estimulando de esa manera el proceso de desconcentración de las instituciones del Estado.

SCEP realizó acciones de coordinación y logística para el desarrollo de las Jornadas Móviles de Servicios Integrados desde el año 2020 hasta julio de 2023.

Servicios que se brindan durante las Jornadas Móviles de Servicios Integrados:

- Trámites de carencia de antecedentes policiales, renovación de licencia de conducir, pasaportes, actualización de datos y empadronamiento.
- Quioscos informativos del Sistema Nacional del Empleo, promoción del turismo y talleres de temas ambientales, entre otros.
- Información sobre las iniciativas Bono Social, entrega de becas y Comedores Sociales.
- Acceso a consultas de medicina general, psicología, nutrición, pediatría, hisopados, jornada de vacunación contra el COVID-19 y charlas sobre salud.
- Capacitaciones en temas tributarios y actualización de documentos, entre otros.



DEPARTAMENTO DE
TRÁNSITO DE LA PNC



GOBIERNO de
GUATEMALA
Dr. ALEJANDRO GIAMATTI

MINISTERIO DE
ECONOMÍA



GOBIERNO de
GUATEMALA
Dr. ALEJANDRO GIAMATTI

MINISTERIO DE
SALUD PÚBLICA
Y ASISTENCIA
SOCIAL



CONSEJO
NACIONAL DE
ATENCIÓN AL MIGRANTE
DE GUATEMALA

CONAMIGUA

Portal de

Gobiernos Locales

Estimado Usuario, Bienvenido

PORTAL DE GOBIERNOS LOCALES

Es un sitio web que ofrece al usuario, de forma fácil, dinámica e integrada, el acceso a una serie de recursos y de servicios relacionados a la información presupuestaria y financiera registrada por los gobiernos locales y sus empresas municipales en el SIAF.

Este portal cuenta con reportes dinámicos establecidos que ofrecen datos en tiempo real relacionados a:

- Presupuesto por Resultados
- Enfoque Temático
- Grupo Objeto de Gasto
- Finalidad, Función y División

También permite al usuario elaborar sus propios reportes de ingresos, gastos y contables de acuerdo a sus necesidades.

Para el análisis de las finanzas municipales y la oportuna toma de decisiones, pone a disposición los siguientes tableros de indicadores:

ICFM Índice Consolidado Financiero Municipal:

Es una herramienta de análisis que permite a los funcionarios municipales realizar mediciones de los datos que registran en el -SICOIN GL-, con los cuales se puede interpretar la situación económico-financiera de la municipalidad durante uno o varios ejercicios fiscales.

Objetivos de Desarrollo Sostenible:

Se presenta el impacto de la Gestión Municipal desde la perspectiva de los Objetivos de Desarrollo Sostenible.

Actualmente ofrece a los usuarios municipales la oportunidad de realizar el pago de sus servicios públicos a través de internet.

Cobros en Línea:

Permite al vecino realizar sus pagos a través de tarjeta de crédito y/o débito, de cualquier servicio (agua, IUSI y arbitrios) que presta la Municipalidad, desde la comodidad de su casa o desde cualquier lugar en donde se encuentre; al ingresar en el ícono le permitirá:

- Pagar documento de cobro (Todos los Servicios)
- Pagar boleto de ornato
- Pagar multas de tránsito



También cuenta con una sección de noticias, biblioteca virtual y enlaces importantes.

Para acceder al Portal de Gobiernos Locales,
escanea o haz click en el código QR:



ÍNDICE CONSOLIDADO FINANCIERO MUNICIPAL - ICFM -

12100606

SANTA ROSA

MUNICIPALIDAD DE ORATORIO







Calificación General

Gestión Financiera

53

Necesita Fortalecerse

	Puntuación máxima		Resultado municipio	
 <p>Solvencia General</p>	30	<p>Evalúa la generación y captación de recursos propios municipales que permitan la sostenibilidad financiera en el mediano y largo plazo. Asimismo refleja la dependencia en relación a las transferencias de la Administración Central.</p>	13	
	Autonomía Financiera Municipal		15	5
	Dependencia Financiera Municipal		6	1
	Ahorro Operacional		5	3
	Relación de Recursos y Gastos - Sin Endeudamiento		4	4
 <p>Solvencia Financiera</p>	30	<p>Mide el nivel de endeudamiento, la capacidad de pago de la municipalidad, a través de la solvencia de sus finanzas y el volúmen de endeudamiento.</p>	15	
	Liquidez Financiera		5	3
	Recursos por Endeudamiento		5	4
	Pasivo por Endeudamiento		10	2
Pasivo con Acreedores	10	6		
 <p>Dinamismo Económico</p>	15	<p>Evalúa la relación entre la inversión, la captación de recursos propios y el nivel de deuda en relación a la población de cada municipio, según el número de habitantes reflejados en la proyección proporcionada por el</p>	5	
	Inversión por Habitante		5	2
	Recursos Propios por Habitante		5	2
Pasivo por Habitante	5	1		
 <p>Evaluación Presupuestaria</p>	25	<p>Mide la eficiencia en cuanto a la ejecución de recursos percibidos y gastos pagados, durante un ejercicio fiscal en relación al presupuesto vigente.</p>	20	
	Ejecución Presupuestaria de Ingresos		6	5
	Ejecución Presupuestaria de Egresos		5	4
	Relación de Gastos e Ingresos Ejecuta		5	5
	Ejecución por Tipo de Gasto		6	5
Transferencias Presupuestarias	3	1		

Fuente: Reporte índice consolidado financiero municipal ICFM, 2023, Ministerio de Finanzas Públicas.



Para acceder al detalle anual sobre el ICFM escanea el siguiente código QR.

Ingresos

Código y Clase de Ingreso	Código y Recurso de Ingreso	Recurso Auxiliar		Presupuesto Vigente 2022	Presupuesto Vigente 2023
10000 INGRESOS TRIBUTARIOS	10141 SOBRE LA TENENCIA DE PATRIMONIO	IUSI 2/1000	Q	170,000	Q 200,000
		IUSI 6/1000	Q	119,000	Q 150,000
		IUSI 9/1000	Q	639,000	Q 300,000
		Multas IUSI 2/1000	Q	6,500	Q 10,000
		Multas IUSI 6/1000	Q	3,000	Q 5,000
		Multas IUSI 9/1000	Q	1,100	Q 8,000
	Total 10141 SOBRE LA TENENCIA DE PATRIMONIO		Q	938,600	Q 673,000
	10149 IMPUESTOS VARIOS MUNICIPALES	IMPUESTO A LA EXPORTACIÓN DE CAFÉ 10%	Q	10,000	
		IMPUESTO A LA EXPORTACIÓN DE CAFÉ 15%	Q	10,000	
		Otros impuestos municipales	Q	3,000	
	Total 10149 IMPUESTOS VARIOS MUNICIPALES		Q	23,000	
	10224 REGALÍAS	Yeso	Q	3,000	
	Total 10224 REGALÍAS		Q	3,000	
	10281 SOBRE ESTABLECIMIENTOS COMERCIAL	Abarroterías	Q	200	Q 1,000
		Bares y Restaurantes	Q	250	Q 2,000
		Cafeterías			Q 1,000
		Cantinas	Q	1,200	Q 1,000
		Carnicerías	Q	600	
		Cevicherías	Q	500	Q -
		Comedores	Q	600	Q -
		Farmacias	Q	600	Q 500
		Ferreterías	Q	600	
		Gasolineras	Q	1,000	Q 1,000
		Librerías	Q	500	Q 1,000
		Misceláneas	Q	1,000	Q -
		Otros Establecimientos Comerciales	Q	600	Q 500
		Pulperías	Q	8,600	Q 5,000
		Tiendas	Q	2,100	Q 10,000
		Ventas de Calzado	Q	500	
		Ventas de Pollo	Q	-	Q 1,000
	Total 10281 SOBRE ESTABLECIMIENTOS COMERCIALES		Q	18,850	Q 24,000
	10282 SOBRE ESTABLECIMIENTOS DE SERVICIOS	Barberías	Q	350	Q 350
		Taxis	Q	160,000	Q 175,000
	Total 10282 SOBRE ESTABLECIMIENTOS DE SERVICIOS		Q	160,350	Q 175,350
	10284 SOBRE DIVERSIONES Y ESPECTÁCULOS	Cablevisión	Q	20,000	Q 10,000
		Discotecas			Q 500
		Rocokolas	Q	1,300	Q 500
	Total 10284 SOBRE DIVERSIONES Y ESPECTÁCULOS		Q	21,300	Q 11,000
	10286 SOBRE PRODUCTOS PRIMARIOS AGRÍCOLAS	Extracción de Caza de Azúcar	Q	17,000	Q 3,000
	Total 10286 SOBRE PRODUCTOS PRIMARIOS AGRÍCOLAS		Q	17,000	Q 3,000
	10289 OTROS ARBITRIOS MUNICIPALES	Multa del Boleto de Ornato	Q	14,000	Q 25,000
		Valor Boleto de Ornato	Q	135,000	Q 200,000
	Total 10289 OTROS ARBITRIOS MUNICIPALES		Q	149,000	Q 225,000
Total 10000 INGRESOS TRIBUTARIOS			Q	1,331,100	Q 1,111,350

11000 INGRESOS NO TRIBUTARIOS	11290 TASAS Y LICENCIAS VARIAS	Licencias de Construcción	Q	75,000	Q	50,000
		NA			Q	-
		Tasa municipal por alumbrado público	Q	2,244,485	Q	1,903,000
	Total 11290 TASAS Y LICENCIAS VARIAS		Q	2,319,485	Q	1,953,000
	11410 DE EDIFICIOS Y VIVIENDAS	Arrendamiento de locales	Q	164,000	Q	156,000
		Arrendamiento de Salón Municipal	Q	1,000	Q	15,000
	Total 11410 DE EDIFICIOS Y VIVIENDAS		Q	165,000	Q	171,000
	11990 OTROS INGRESOS NO TRIBUTARIOS	Otros ingresos	Q	120,000	Q	100,000
	Total 11990 OTROS INGRESOS NO TRIBUTARIOS		Q	120,000	Q	100,000
Total 11000 INGRESOS NO TRIBUTARIOS			Q	2,604,485	Q	2,224,000
13000 VTA. DE BIENES Y SERV. DE LA ADM. PÚBLICA	13260 SERVICIOS ADMINISTRATIVOS MUNICIPALES	Certificaciones Varias			Q	5,000
		Concesion de Drenajes	Q	5,500	Q	7,000
		Concesion de Servicios de Agua (Pajas de Agua)	Q	35,000	Q	20,000
		Derechos Matrimoniales	Q	7,000	Q	5,000
		Deslinde de Terrenos	Q	75,000	Q	65,000
		Fierros Para Marcar Ganado	Q	2,500	Q	-
		Instalacion de Agua Potable	Q	2,000		
		Instalaciones y reinstalaciones de Servicios Publicos	Q	-		
		Licencias	Q	40,000	Q	60,000
		NA	Q	-	Q	-
		Otras Instalaciones y reinstalaciones de Servicios P?blicos	Q	1,200		
		Otros Estacionamientos de Vehiculos en V?as P?blicas	Q	10,000	Q	12,000
		Otros Ingresos Por Servicios Administrativos Municipales	Q	1,000		
		Suscripcion de actas voluntarias	Q	300		
		Tala de Arboles	Q	1,500	Q	1,500
		Titulos Propiedad Servicio de Agua	Q	1,300	Q	1,500
	Total 13260 SERVICIOS ADMINISTRATIVOS MUNICIPALES		Q	182,300	Q	177,000
Total 13000 VTA. DE BIENES Y SERV. DE LA ADM. PÚBLICA			Q	182,300	Q	177,000
14000 INGRESOS DE OPERACION	14190 VENTA DE OTROS BIENES	Venta de Formularios	Q	50		
		Venta de Otros Bienes y Productos	Q	292,500		
	Total 14190 VENTA DE OTROS BIENES		Q	292,550		
	14240 SERVICIOS PÚBLICOS MUNICIPALES	Canon de Agua	Q	500,000	Q	400,000
		Cementerio	Q	56,900	Q	54,000
		Extraccion de Ripio y Basura	Q	100,000	Q	200,000
		NA	Q	-		
		Otros Ingresos Por Servicios Publicos Municipales	Q	1,000		
		Piso de Plaza	Q	1,500	Q	5,000
		Poste Publico	Q	200		
		Servicios de Drenaje	Q	1,300		
	Total 14240 SERVICIOS PÚBLICOS MUNICIPALES		Q	660,900	Q	659,000
Total 14000 INGRESOS DE OPERACION			Q	953,450	Q	659,000
15000 RENTAS DE LA PROPIEDAD	15131 POR DEPÓSITOS INTERNOS	Intereses generados por Cuentas Monetarias	Q	30,000	Q	30,000
	Total 15131 POR DEPÓSITOS INTERNOS		Q	30,000	Q	30,000
	15310 ARRENDAMIENTO DE TIERRAS Y TERRENOS	Arrendamiento de Terrenos	Q	33,400	Q	30,000
		NA			Q	-
	Total 15310 ARRENDAMIENTO DE TIERRAS Y TERRENOS		Q	33,400	Q	30,000
Total 15000 RENTAS DE LA PROPIEDAD			Q	63,400	Q	60,000
16000 TRANSFERENCIAS CORRIENTES	16210 DE LA ADMINISTRACIÓN CENTRAL	Impuesto al Valor Agregado (IVA-PAZ) para Funcionamiento	Q	2,464,043	Q	2,905,456
		IMPUESTO CIRCULACION DE VEHICULOS PARA FUNCIONAMIENTO	Q	25,239	Q	25,695
		Situado Constitucional para Funcionamiento	Q	923,000	Q	984,883
	Total 16210 DE LA ADMINISTRACIÓN CENTRAL		Q	3,412,282	Q	3,916,035
Total 16000 TRANSFERENCIAS CORRIENTES			Q	3,412,282	Q	3,916,035

17000 TRANSFERENCIAS DE CAPITAL	17110 DE PERSONAS Y UNIDADES FAMILIARES De Personas P/Proyectos y Obras de Inversion	Q	8,000	Q	7,000
	Total 17110 DE PERSONAS Y UNIDADES FAMILIARES	Q	8,000	Q	7,000
	17210 DE LA ADMINISTRACIÓN CENTRAL Impuesto al Valor Agregado(IVA-PAZ) Inversión	Q	7,346,988	Q	8,716,369
	Impuesto de Circulación de Vehículos para Inversión	Q	984,327	Q	1,002,120
	Impuesto Petrolero y sus Derivados para Inversión	Q	315,000	Q	335,279
	Situado Constitucional Para Inversión	Q	8,307,000	Q	8,863,949
	Total 17210 DE LA ADMINISTRACIÓN CENTRAL	Q	16,953,315	Q	18,917,718
	17220 DE ENTIDADES DESCENTRALIZADAS Y AL CODEDE IVA PAZ	Q	8,594,140	Q	9,202,601
	Total 17220 DE ENTIDADES DESCENTRALIZADAS Y AUTÓNOMAS NO FINANCIERAS	Q	8,594,140	Q	9,202,601
Total 17000 TRANSFERENCIAS DE CAPITAL		Q	25,555,455	Q	28,127,319
23000 DISMINUCIÓN DE OTROS ACTIVOS FINANCIEROS	23110 DISMINUCIÓN DE CAJA Y BANCOS NA	Q	-	Q	-
	SC-Distribución de Petróleo y sus Derivados	Q	1,575	Q	63
	SC-Impuesto Circulación de Vehículos	Q	2,157	Q	1,987
	SC-Ingresos Ordinarios de Aporte Constitucional	Q	8,852	Q	7,819
	SC-Ingresos Propios Municipales	Q	2,760	Q	295
	SC-Ingresos Tributarios IVA-PAZ	Q	20,367	Q	16,483
	SC-IUSI Funcionamiento (Por Admon. Mpal)	Q	15,455	Q	6,836
	SC-IUSI Inversión (Por Admon. Mpal)	Q	2,250	Q	37
	Total 23110 DISMINUCIÓN DE CAJA Y BANCOS	Q	53,417	Q	33,519
	23440 DISMINUCIÓN DE ANTICIPOS A CONTRATOS Anticipo Ingresos Propios Municipales			Q	600
	Anticipo Ingresos Tributarios IVA PAZ	Q	110,942	Q	28,234
	Anticipos Impuestos Circulación de Vehículos	Q	32,500		
	Anticipos Ingresos Ordinarios de Aporte Constitucional	Q	59,285	Q	499,341
	Consejo de Desarrollo IVA PAZ			Q	292,375
	NA			Q	-
	Total 23440 DISMINUCIÓN DE ANTICIPOS A CONTRATISTAS Y PROVEEDORES A LARGO PLAZO	Q	202,727	Q	820,550
Total 23000 DISMINUCIÓN DE OTROS ACTIVOS FINANCIEROS		Q	256,144	Q	854,069
24000 ENDEUDAMIENTO PÚBLICO INTERNO	24410 DEL SECTOR PRIVADO Préstamos de Bancos del Sistema (a más de un año Plazo)	Q	3,895,501		
	Total 24410 DEL SECTOR PRIVADO	Q	3,895,501		
Total 24000 ENDEUDAMIENTO PÚBLICO INTERNO		Q	3,895,501		

Egresos

Municipalidad2	Tipo de Gasto	Presupuesto Vigente 2022	Presupuesto Vigente 2023
1 SANTA ROSA - MUNICIPALIDAD DE ORATORIO		Q 38,254,117	Q 37,128,773
	DEUDA PÚBLICA	Q 3,281,257	Q 4,148,353
	GASTOS DE FUNCIONAMIENTO	Q 7,792,606	Q 7,207,149
	INVERSIÓN	Q 27,180,254	Q 25,773,271
Total general		Q 38,254,117	Q 37,128,773

Ventanilla Única Municipal de Empleo - VUME -

Es un espacio de alianza estratégica con las municipalidades que tiene como objetivo brindar servicios que incrementen el perfil de empleabilidad de la población a nivel local, de tal manera que incrementen sus posibilidades de inserción laboral.

A través de las ventanillas, también se brinda a la población oportunidades de formación y capacitación técnica y otros servicios de los que el MINTRAB dispone, para que la población pueda acceder a estos de una forma más ágil desde su municipio.

Beneficios de la VUME



Para mayor
información,
escanea o haz
click en el
código QR:



Proceso para la implementación de la VUME en el municipio



Estrategia Nacional de Municipios y Comunidades Saludables

Línea de tiempo

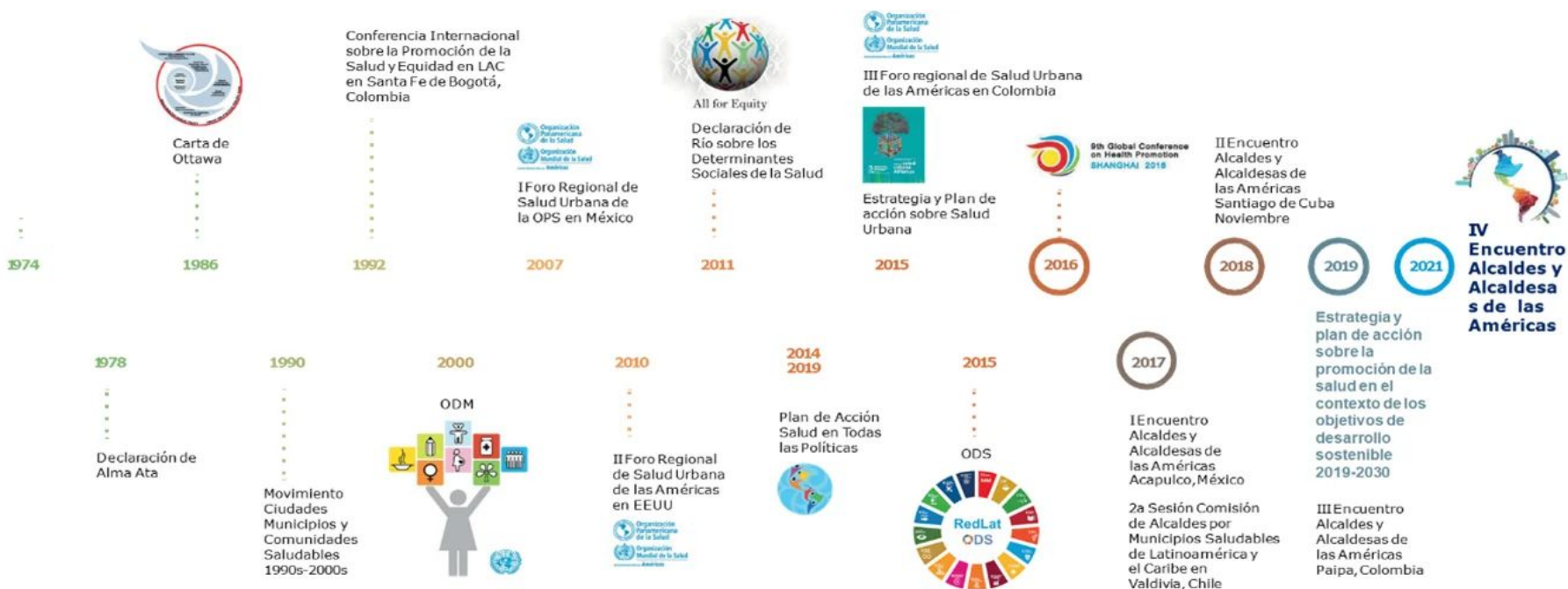

Fuente: Líneas Orientadoras para Municipios, Ciudades y Comunidades Saludables (MCCS) en la Región de las Américas (OPS/OMS, 2019).





Estrategia Nacional de Municipios y Comunidades Saludables

CONTENIDO

1. Municipio Saludable.
2. Intersectorialidad en Salud.
3. Mi municipio es sano. Entornos y estilos de vida Saludable.
4. Cero muertes maternas y Cero desnutrición en mi municipio.
5. Mi Municipio es verde.
6. Participación Social en Salud. Comunidades Saludables.
7. Gestión de Riesgo en Salud.

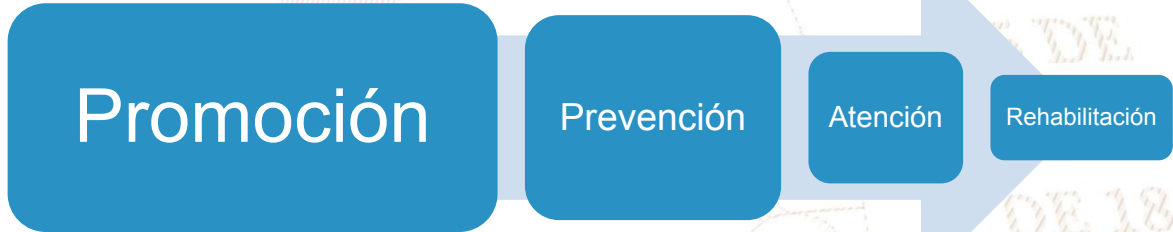

Situación Actual: Tratamiento de Aguas Residuales

OBLIGATORIEDAD MUNICIPAL



- Elaboración del Estudio Técnico de Aguas Residuales (ETAR) con el inventario de descargas del municipio, a más tardar el **30 de mayo de 2024**.
- Las municipalidades deberán cumplir con tener en operación, sistemas de tratamiento de las **2 descargas principales** a más tardar el **02 de mayo del 2025**.
- En el **02 de mayo 2027** deberán cumplir con tratar el 60% de sus descargas con los parámetros indicados en dicha etapa.
- En el **02 de mayo 2031** deberán cumplir con tratar el 100% de sus descargas con los parámetros indicados en dicha etapa.

Para la elaboración y actualización de los estudios técnicos se deberá de cumplir con el **Manual General del Reglamento de las Descargas y Reuso de Aguas Residuales y de la Disposición de Lodos. Acuerdo Ministerial Número 105-2008.**

Para el seguimiento y evaluación de aguas residuales y de aguas para reuso, los entes generadores deberán tomar a su costa, como mínimo, **dos muestras al año** y efectuar los análisis que correspondan de conformidad con los parámetros contenidos en el estudio técnico." **Artículo 49**

Departamento	Santa Rosa	Estudio Técnico de Aguas Residuales	No vigente	Descargas que el Inventario Reporta	6
Municipio	Oratorio	Plantas de Tratamiento en Operación	2	Plantas de Tratamiento sin Operación	2

REGLAMENTO 164-2021

El Acuerdo Gubernativo 164-2021, **Reglamento para la Gestión Integral de Residuos y Desechos Sólidos Comunes** es un esfuerzo en conjunto del Organismo Ejecutivo, las Municipalidades y todos los habitantes de Guatemala para solucionar progresivamente una problemática que es conocida comúnmente como "Basura" a Nivel Nacional.



**ENTRÓ EN VIGENCIA
EL 11 DE AGOSTO DE 2021**

Escanea el Código QR o visita el sitio web www.marn.gob.gt/Reglamento-164-2021 para conocer a detalle los plazos y obligaciones que establece este Reglamento.

¿Quiénes son los entes que deben cumplir este Reglamento?

Estas son algunas de las consideraciones que debes tener en cuenta, si tú, como persona individual o jurídica, pública o privada, nacional o extranjera, desarrollas alguna de las siguientes actividades en cualquier parte del territorio del país:

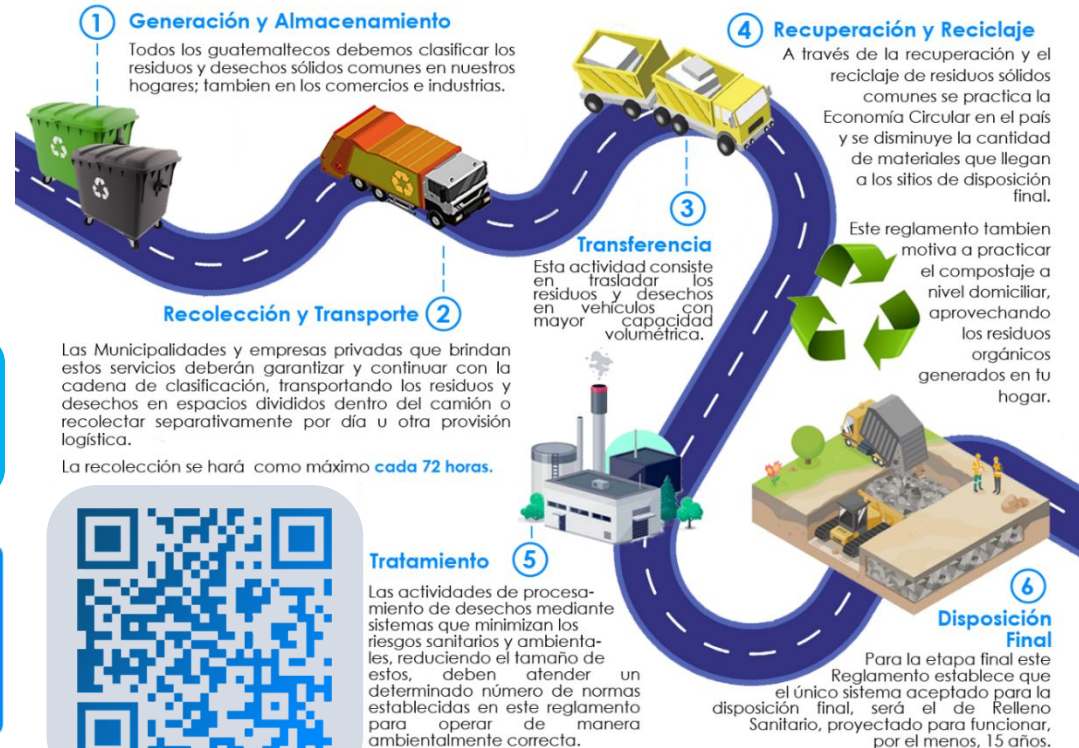

CLASIFICACIÓN DE LOS RESIDUOS Y DESECHOS SÓLIDOS COMUNES

El MARN invita a Clasificar los Residuos y Desechos Sólidos Comunes que generes en tu hogar, comercio, industria y cualquier espacio público del Municipio; según lo establecido en el Acuerdo Gubernativo 164-2021 para proteger el medio ambiente de tu entorno.



Escanea el Código QR para Descargar la Guía de Identificación Gráfica y conocer más sobre la Clasificación.



ORGÁNICO

¿Qué debo colocar en esta Clasificación?

Son productos de origen animal y vegetal, principalmente de los restos de alimentos, agricultura y jardinería. *Algunos ejemplos:*



INORGÁNICO

¿Qué debo colocar en esta Clasificación?

Son productos que no están compuestos de materia vegetal o animal y son de difícil descomposición por microorganismos. *Algunos ejemplos:*



Todos los demás residuos que se contaminen con aceites, líquidos y otros materiales que les haga perder el potencial de ser reciclados.



RECICLABLE

¿Qué debo colocar en esta Clasificación?

Algunos ejemplos:



Escanea el Código QR para conocer más sobre la Clasificación

Información Agroclimática



Para acceder al detalle de la información,
escanea el código QR.



Generalidades

Documento elaborado por el equipo de trabajo conformado por los departamentos de: El Centro de Información Estratégica Agropecuaria, Laboratorio de Información Geográfica, Cobertura Vegetal y Uso de la Tierra, y Departamento de Suelos, de la Dirección de Información Geográfica, Estratégica y Gestión de Riesgos -DIGEGR- del Ministerio de Agricultura, Ganadería y Alimentación -MAGA-.

Características del municipio:

- Geográficas
- Biofísicas
- Productivas

Temáticas:

- Mapa de características geográficas y biofísicas
- Capacidad de uso de la tierra
- Serie de suelos (Simmons 1,959)
- Descripción de las principales características
- Condiciones climáticas
- Cobertura vegetal
- Uso de la tierra año 2,020
- Fechas promedio de etapa fenológica ciclo de primera (cultivo de maíz/ frijol).

Se exponen las **potencialidades** y **limitaciones** del municipio en forma general.

INFORMACIÓN AGROCLIMÁTICA

Municipio de Oratorio, Santa Rosa

Características geográficas y biofísicas

El municipio se localiza al este del departamento; con las colindantes siguientes:

Al Norte: con el municipio de San José Acatemala del departamento de Jutiapa.

Al Sur: con el municipio de Pasaco del departamento de Jutiapa.

Al Este: con el municipio de Jalpatagua.

Al Oeste: con el municipio de Santa María Ixhuatán del departamento de Santa Rosa.

Su extensión es de 310.21 km², equivalentes al 9.8% del departamento.

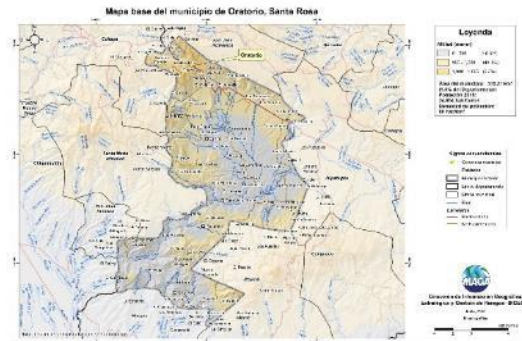

Capacidad de Uso de la Tierra

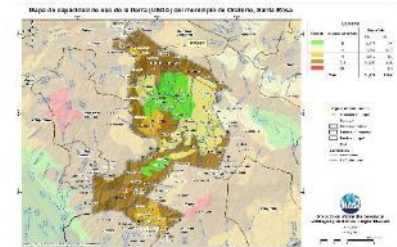

De acuerdo al mapa, para el municipio se presenta las siguientes categorías de uso: agrícola (III-IV) con un 35.6%, agroforestal (VI) con 9.5%, forestal de producción (VII) con 54.8% y conservación de la biodiversidad fuentes de Agua (VIII) con un 0.1%.

Serie de suelos



Respecto a las principales características de los suelos, estos provienen principalmente de lava máfica (Series Mongoy y Güija), esto implica suelos con poca a media profundidad, con buen drenaje, bajo a alto peligro a la erosión y alta fertilidad.

Condiciones Climáticas

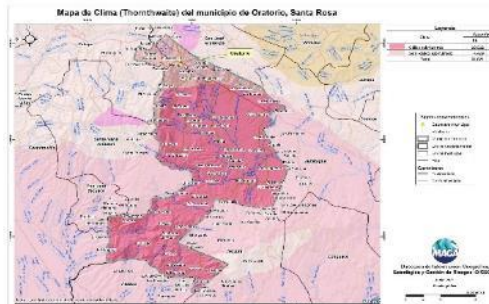

Respecto a condiciones climáticas, según lo mostrado en el mapa se encuentran los climas: Cálido sub-húmedo (24.4°-27.8° C) en un 85.50% y el Semi-cálido sub húmedo (20.8°-24.3° C) en un 14.50% del territorio.

Con respecto a la humedad, predomina el régimen Sub- Húmedo con el 100% de la superficie del municipio.

La precipitación promedio anual que prevalece se encuentra en el rango de 1,001 a 2,000 mm anuales.

Dentro de las principales amenazas naturales se encuentra la ocurrencia de sequía (julio y agosto) en categoría Media (MAGA, 2012).

Cobertura Vegetal y Uso de la Tierra

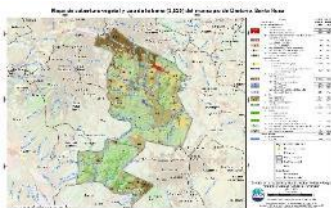

El 1.04% corresponde al territorio artificial: principalmente por tejido urbano discontinuo.

En el 44.41% del territorio se encuentra el uso agrícola con cultivos de: maíz, frijol, hortalizas, café, aguacate, cítricos, caña de azúcar, huerto y pastos.

La presencia de Bosques (latifoliado) es de un 4.36%. Predominando en un 49.84% la categoría de Vegetación arbustiva baja (matorral y/o guamil).

Los ríos abarcan una superficie de 0.29%.

Fecha promedio de etapa fenológica (cultivo de maíz / frijol)

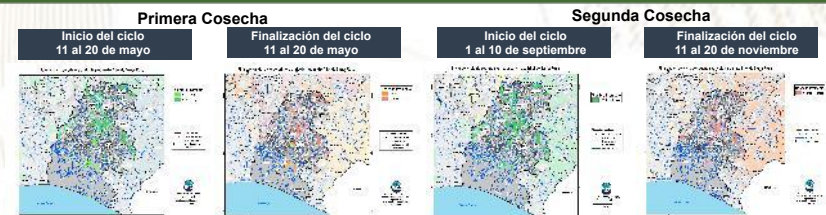

¿Qué son?

Son centros en donde se imparten cursos de capacitación técnica laboral y formación emprendedora; en espacios físicos proporcionados por la comunidad, municipalidades, organizaciones no gubernamentales, iglesias y otros.

¿Cuál es su objetivo?

Contribuir al desarrollo de oferta formativa vinculada a familias ocupacionales y cualificaciones con significación en el empleo, que proporcione la formación adecuada a personas jóvenes y adultas para su inserción en el mercado productivo y que responda a la demanda laboral.

Alianzas

Se realizan alianzas con municipalidades y otras organizaciones quienes proveen espacio físico y equipo para implementar los cursos.

También el Ministerio de Educación a través de la Dirección General de Educación Extraescolar, facilita equipo en diversas áreas e instructores para atender a los estudiantes.





Oportunidades

- Capacitarse en áreas técnicas con demanda productiva.
- Desarrollo de competencias para la vida, el trabajo y la formación emprendedora como ejes transversales para fortalecer la empleabilidad.
- Desarrollo de habilidades blandas en los jóvenes y adultos que participan en los cursos de formación.
- Disminución de la brecha entre educación y empleo a través de los cursos de formación.





¿Qué son?

Son centros de formación y capacitación extraescolar, asociadas al área agropecuaria en donde el campo o parcela de tierra es el espacio de aprendizaje, en el cual los participantes aprenden, fortalecen y tecnifican sus conocimientos y capacidades con la orientación de especialistas técnicos para el aprovechamiento de los recursos en el marco del Programa de Alimentación Escolar, PAE.

¿Cuál es su objetivo?

Promover buenas prácticas agropecuarias a través de la formación y capacitación, desarrollando competencias asociadas al área agrícola y pecuaria para tecnificar capacidades técnicas de los participantes para constituirse en proveedores del Programa de Alimentación Escolar, para obtener el certificado de Productor Agropecuario con Especialidad en Alimentación Escolar.

Alianzas

Se realizan alianzas con municipalidades y otras organizaciones gubernamentales y no gubernamentales quienes: autorizan y gestionan el uso de un espacio físico de terreno, proporcionan insumos, servicios básicos y personal para mantenimiento.

- Certificación de la formación modular a través del Programa Centros Municipales de Capacitación y Formación Humana, CEMUCAF.
- Certificación de la Competencia Técnico Laboral para acreditar “Productores Agropecuarios con Especialidad en Alimentación Escolar.
- Dotación de Módulos Formativos físicos o digitales para el desarrollo de procesos formativos.
- Transferencia Metodológica a técnicos de las ETCAE.





Oportunidades

- Formación, capacitación y tecnificación.
- Productores locales acreditados y certificados en competencias agropecuarias.
- Desarrollo comunitario y reactivación de la economía local.
- Reducción de barreras de género.
- Empoderamiento de la mujer.
- Prevención de la migración irregular.
- Desarrollar habilidades de lectoescritura y matemática funcional, así como completar sus ciclos educativos a través de modalidades flexibles.
- Vínculo entre las OPF y Productores Locales para la provisión y suministro de alimentos como lo establece la Ley de Alimentación Escolar.





¿Qué son?

Son espacios comunitarios educativos que, mediante el uso de herramientas tecnológicas y metodologías innovadoras, facilitan a la población educativa el desarrollo y fortalecimiento de procesos formativos pertinentes a su contexto y necesidades. Está dirigido para estudiantes del Sistema Educativo Nacional.



Alianzas

- ✓ Se gestiona la firma de convenio con las Municipalidades por 5 años para que apoyen con el espacio físico, pago de internet, energía eléctrica y seguridad.
- ✓ El Ministerio de Educación designa al instructor y facilita el equipamiento en coordinación con la cooperación.



¿Cuál es su objetivo?

Propiciar el desarrollo de la población a través de procesos de aprendizajes significativos, autónomos y colaborativos, mediante el uso de herramientas tecnológicas, en un modelo educativo flexible, pertinente y de calidad.





Oportunidades

- Iniciar o continuar estudios en forma gratuita en el Programa Nacional de Educación Alternativa PRONEA
 - En el Nivel de Educación Primaria (de 13 años en adelante)
 - Nivel de Educación Media ciclo básico (de 15 años en adelante) y diversificado (de 17 años en adelante).
 - Avanzar a su propio ritmo.
 - Si ha extraviado su papelería de estudios, puede solicitar una evaluación por suficiencia para acreditar su formación y continuar estudiando.
- Acceso a computadoras e internet en forma gratuita para procesos formativos.
- Acompañamiento por parte de un tutor.



LIBERTAD
15 DE
SEPTIEMBRE
DE 1821

Análisis de seguridad en el municipio de Oratorio

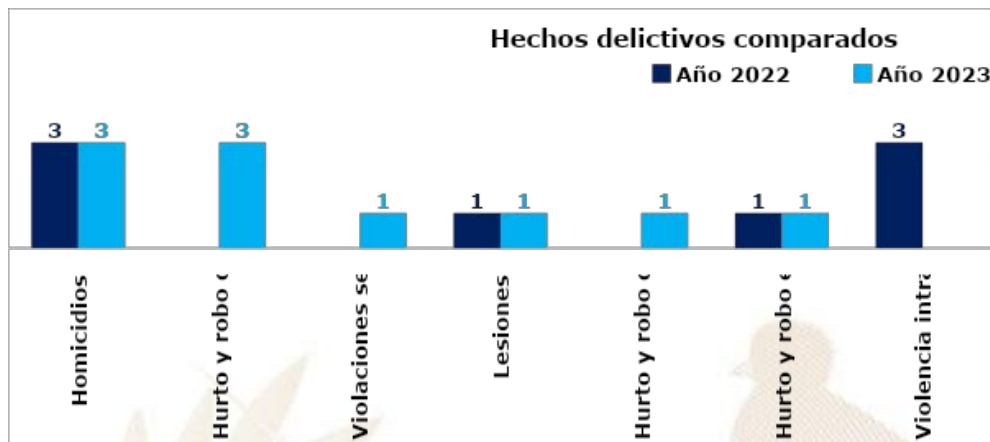

Análisis:

- ❑ En el ranking de criminalidad, el municipio de Oratorio se ubica en la 132ª posición a nivel nacional.
- ❑ En el año 2023, se reporta una igualdad en homicidios en comparación con el año 2022.
- ❑ En el año 2023, el hurto y robo de vehículos registran un incremento del 100% en comparación con el año 2022.
- ❑ Los hechos registrados han ocurrido los días miércoles y domingo en horario de 16:00 a 24:00 horas.
- ❑ Focalización de los servicios institucionales: casco urbano y aldeas.
- ❑ Las rutas que se comunican con el municipio son: calle vieja que conecta con aldea El Jocotillo, kilómetro 95 que conecta con el municipio Jalpatagua Jutiapa y CA-8 con dirección a El Salvador.

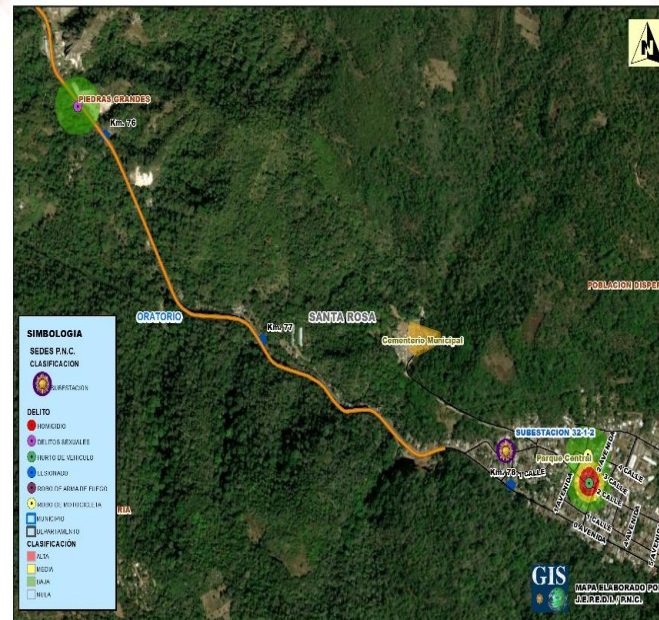

Gestión integral de la seguridad

❑ Objetivo institucional en el municipio

Realizar actividades operativas (patrullajes, puestos fijos y operativos policiales) en los lugares donde se han registrado hechos negativos y donde exista más aglomeración de personas (plazas, mercados, paradas de buses, eventos deportivos u otros), para garantizar la vida, la integridad física y la seguridad de las personas y sus bienes.

❑ Servicios policiales

Dependencia policial	Talento humano	Recurso de movilidad		Tasa de policías por habitantes	Kilómetros que recorre cada unidad policial
		Vehículos	Motocicletas		
Subestación 32-12, Oratorio	16	3	1	Se dispone de 11 policías por cada 10,000 habitantes.	1 unidad policial cubre 118 Km ² de demarcación.
Subestacion 32-14 Aldea las Cabezas	12	1	1		
Otras dependencias policiales de apoyo					
Grupo de Reacción Inmediata Lobos GRIL	4	0	2		
Grupo de Acción Rápida GAR	4	0	2		

❑ Coordinación interinstitucional

- ✓ Con instituciones del sector de justicia, salud, educación y autoridades locales.
- ✓ Policía Nacional Civil y Ejército de Guatemala, realizan patrullajes y operativos conjuntos, en los cuales se procede al registro de personas y vehículos; para garantizar la seguridad de los habitantes del lugar.
- ✓ La Policía Nacional Civil apoya a la Policía Municipal, en actividades culturales, sociales o de otra índole que se desarrolla en el municipio.

Sistema de Información Cultural - SIC -

¿Qué es el Sistema de Información Cultural SIC?

Es una herramienta virtual al servicio de la sociedad. Registra, sistematiza y difunde información sobre la cultura diversa de nuestro país a nivel nacional.



MUNAG
Museo Nacional de Arte de Guatemala
The milicias de riqueza cultural.



¿Qué encontramos en el SIC?

Información de más de 500 lugares del patrimonio cultural y natural, más de 130 recetas de gastronomía tradicional; manifestaciones de la espiritualidad y religiosidad popular; escuelas y universidades de arte y cultura; legislación cultural; premios y reconocimientos para artistas, académicos y gestores culturales.

Una biblioteca virtual, noticias, vídeos culturales... y mucha más información de la rica y variada cultura de Guatemala.

Registro Nacional de Artistas - RENART -

En el SIC también se encuentra el **Registro Nacional de Artistas RENART:**

- El RENART permite conocer cuántos artistas hay a nivel nacional. Apoyar a visibilizarlos y ampliar posibilidades de ofertar sus servicios artísticos.
- Actualmente hay más de 5,300 artistas registrados de los diversos municipios de Guatemala.
- Cada artista se registra por iniciativa y voluntad propia. Al registrarse recibe una certificación llamada **Número Único de Artistas -NUA-**. Este certificado puede ser utilizado convenientemente para gestionar apoyos en el Ministerio de Cultura y Deportes, y en otras instituciones nacionales y extranjeras.
- En el SIC el artista encontrará un tutorial que le guiará para registrarse en el RENART.



sicultura.gov.gt



La información cultural en el SIC, se puede encontrar desglosada por municipios:

Por ejemplo, en el municipio de **Oratorio**, departamento de Santa Rosa, se encuentra la siguiente información de sus recursos culturales:

Tipo de recurso cultural registrado	Cantidad
Patrimonio Cultural Material o Tangible (Bienes inmuebles, muebles y sitios arqueológicos)	2
Patrimonio Cultural Inmaterial o Intangible (Arte Tradicional, Gastronomía Conocimientos y Oficios Tradicionales, etc.)	0
Patrimonio Natural (Reservas de la biósfera, monumentos naturales, reservas y parques nacionales, etc.)	0
Arte (Grupos artísticos y Artesanos)	0
Educación y Formación Cultural (Academias de Arte, Academias de Idiomas, Centros de Investigación, Conservatorios de Música, etc.)	0
Espacios Culturales (Centros Culturales, Museos, Teatros y Auditorios, Bibliotecas, etc.)	0
Gestión Cultural (Asociaciones Culturales, Comités de Cultura, Fundaciones Culturales, Cofradías y Hermandades, etc.)	0
Casa de Desarrollo Cultural	0

¿Cuántos artistas hay en mi municipio?

Cada municipio, puede conocer quiénes, cuántos y dónde están sus artistas a través del **RENART**.

En el municipio de **Oratorio**, departamento de Santa Rosa, están registrados **05 artistas**: de artes visuales, escénicas, música, literatura y cinematografía.



Oficinas Municipales de Agua y Saneamiento - OMAS -



¿Qué es una Oficina Municipal de Agua y Saneamiento –OMAS–?



Es la oficina técnica municipal creada con el propósito de fortalecer la gestión sostenible y la prestación de los servicios de agua potable y saneamiento.

- 🔵 Agua potable
- 🔵 Aguas residuales (negras)
- 🔵 Residuos y desechos sólidos (basura)



OMAS Beneficios de contar con una OMAS

1



ECONÓMICOS

Mejora la recaudación por la prestación de los servicios de agua y saneamiento

POLÍTICOS

Reduce conflictos sociales mejorando la gobernabilidad e integridad.



2

3



TÉCNICOS

Optimiza la coordinación interinstitucional

SOCIALES

Contribuye a la reducción de índices de desnutrición, mejora la salud y el bienestar general de la población



4

Oficinas Municipales de Agua y Saneamiento - OMAS -

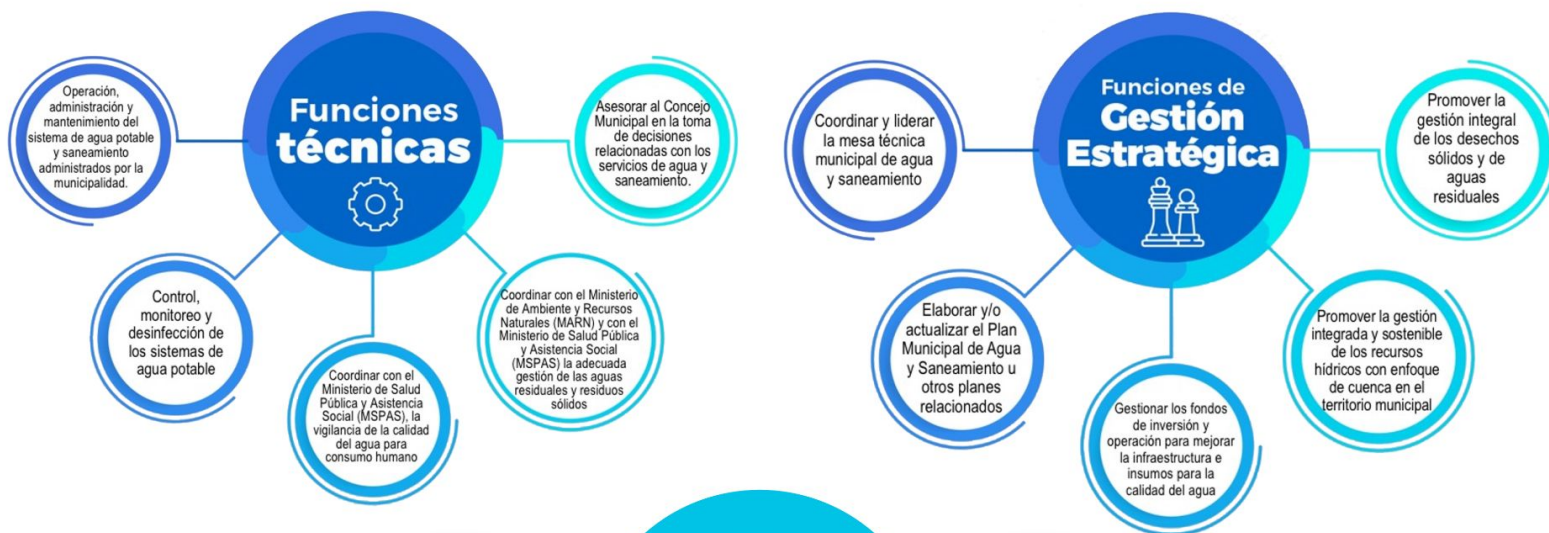

Inventario de atractivos turísticos



- ❖ Es la herramienta que registra ordenadamente los factores físicos y culturales de los atractivos turísticos, conformando la oferta turística del país. Se elabora en 2 fases: 1) registro de la información (categorización), 2) evaluación de los recursos (jerarquización).
- ❖ Los atractivos turísticos están clasificados en 5 jerarquías:
 - ❖ Los atractivos jerarquía 5 presentan rasgos excepcionales de interés y valor mundial, de gran significancia para el mercado turístico internacional y que atraen un flujo importante de visitantes.
 - ❖ Los atractivos jerarquía 4 son aquellos con características singulares y representativos para la región Centroamérica y visitantes nacionales, ya sea por sí solo o en conjunto con otros recursos contiguos y aptos de aprovecharse.
 - ❖ Los atractivos jerarquía 3 presentan algún rasgo llamativo de representatividad nacional. Son oferta complementaria para visitantes internacionales.
 - ❖ Los atractivos jerarquía 2 representan oferta para turistas del departamento o región donde se ubica, se encuentran en lugares donde no se han desarrollado facilidades turísticas complementarias. (hoteles, restaurantes, otros servicios).
 - ❖ Los atractivos jerarquía 1 son oferta para turistas del mismo municipio.

Para el municipio de Oratorio, departamento de Santa Rosa, se registra en el inventario, la siguiente información de los atractivos turísticos.

RECURSO TURÍSTICO	TIPO	SUBTIPO	JERARQUÍA
Catarata Los Amates	Naturales	Caída de Agua	2

La actualización del registro y evaluación de los atractivos turísticos se realiza por medio del departamento de Planeamiento turístico de INGUAT.

PLANTA TURÍSTICA REGISTRADA

- ❖ Se registran establecimientos de hospedaje, agencias de viajes, academias de español, transporte turístico terrestre y guías de turistas. A través de este registro cada municipio puede conocer cuántos y cuáles empresas y servicios turísticos están registrados y dónde están ubicados.
- ❖ En el sitio <https://registro.inguat.gob.gt/> se puede consultar el directorio de servicios turísticos registrados, así como los formularios y requisitos para solicitar la inscripción.

- ❖ Para incrementar el nivel de calidad de los servicios turísticos el INGUAT otorga a las empresas registradas y a los restaurantes que cumplen con los requisitos de la normativa técnica, los distintivos “sello Q”, “sello Q Verde” y “bioseguridad turística”.

Escanea el código QR para acceder al registro de servicios turísticos:



En el municipio de ORATORIO, departamento de SANTA ROSA, se registra:

SERVICIOS TURÍSTICOS

3 Establecimientos de Hospedaje, siendo 0 de ellos **Aptos para la Actividad Turística** con disponibilidad de 0 Habitaciones y 0 Plazas Cama.

0 Agencias de Viajes.

0 Guías de Turistas.

0 Empresas de Transporte Turístico Terrestre con disponibilidad de 0 unidades y un total de 0 asientos.

No cuenta con Academias de Enseñanza de Español como Segundo Idioma.

DISTINTIVOS DE CALIDAD

Los Distintivos de Calidad y Sostenibilidad Turística son otorgados a los servicios turísticos que garantizan a sus clientes, la implementación de un proceso de mejora continua y el cumplimiento de estándares de calidad y sostenibilidad en sus operaciones.

Los servicios turísticos que cuentan con este Distintivo que otorga el INGUAT de manera gratuita, han pasado por un proceso interno en donde se establecen controles en los procesos y servicios, para la satisfacción de los turistas, así como la seguridad y confort de las instalaciones.

Para mayor información: calidad.turistica@inguat.gob.gt

Política para la Generación y Recaudación de Ingresos Propios - PGRIP - Oratorio, Santa Rosa



Contexto

Durante el 2022 el INAP asistió técnicamente a 106 municipalidades para elaboración de la Políticas para la Generación y Recaudación de Ingresos Propios, con el objetivo de apoyar a las municipalidades en la elaboración de un documento que contenga lineamiento que le permitan a mejorar la recaudación de ingresos propios convencionales y no convencionales.

Política para la Generación y Recaudación de Ingresos Propios – PGRIP- Oratorio, Santa Rosa

Aunque las propuestas de PGRIP han sido diseñadas según las necesidades de cada contexto, todas ellas parten de una matriz común en la que se expone



Diagnóstico

1.Ingresos 2021 Fuentes 31	Q. 12,290,450.45
1.Egresos 2021 Fuente 31	Q. 12,869,284.26
1.Déficit presupuestario 2021	Q. -578,833.81

Esquema General de PGRIP

Auto diagnóstico financiero de la municipalidad	Muestra los déficits presupuestarios y las brechas que se generan por la falta de ingresos propios, identificando las tasas, arbitrios e impuestos que la municipalidad puede cobrar pero que no está cobrando y las razones por las cuales no lo hacen.
Identificación de Potenciales	Fuentes potenciales de ingresos no convencionales que permitan diseñar estrategias para hacer efectiva su recaudación.
Lineamientos para la generación de ingresos convencionales	Evaluación de los ingresos propios convencionales que la municipalidad está dejando de percibir, propuestas de mecanismos para mejorar los ingresos (arbitrios, tarifas e impuestos que puede cobrar la municipalidad de acuerdo a la normativa vigente).
Lineamientos de acción para ingresos no convencionales	Propuesta de los ingresos no convencionales que se pueden obtener en base al potencial económico y los recursos físicos y naturales disponibles en el municipio, así como de los mecanismos que se pueden aplicar para generar estos ingresos.

Identificación de Potenciales

Elementos del paisaje: Playa Pública, se vincula directamente a la municipalidad porque es la que mantiene la limpieza de la playa, por lo cual genera ingresos, a través de ranchos de descanso, baños públicos, áreas de descanso familiar.

Recursos económicos productivos:

Agroindustria, cultivos (cultivo del banano, palma africana, plátano), pesca artesanal, se vincula directamente con la municipalidad porque genera ingresos propios para la reinversión e inversión general.

Recursos recreativos, deportivos y culturales: Estadio Municipal, Aldea las Cabezas

Lineamientos para la generación de ingresos convencionales

- **Lineamiento 1,** Aumento de los ingresos propios a través del cobro eficiente y transparente del Impuesto Único Sobre Inmuebles, cómo un ingreso fundamental para aumentar los ingresos propios convencionales
- **Lineamiento 2,** Mejora oportuna de ingresos propios por cobro del boleto de ornato, arrendamiento de locales comerciales municipales, cementerio municipal, tiendas, cafeterías, parqueo de vehículos, piso de plaza debido a que no se está cobrando conforme al plan de tasas.
- **Lineamiento 3,** Aplicación del cobro de contribuciones por mejoras, por prestación de servicios públicos como drenaje sanitario, tren de aseo municipal.

Lineamientos para la generación de ingresos no convencionales

Lineamiento 1 La playa de Ocos, es una fuente potencial para la municipalidad, una forma de aprovechar su potencial y contribuir con el ambiente es la instalación de un área municipal que contenga sanitarios y duchas de servicios públicos, con tasas establecidas por Concejo municipal

Lineamiento 2, Implementación de una tienda municipal que provea de productos como: trajes de baño, lentes, salvavidas inflables, cremas bloqueadoras, sombrías, etc

Lineamiento 3, Implementación de una flotilla de cuatrimotos que permitan al turista realizar un recorrido por el estero, estableciendo por medio del concejo municipal la tasa de cobros y recorridos autorizados, en coordinación con INGUAT.

Monitoreo Índice de Gobernanza en Seguridad Alimentaria y Nutricional (SAN)

Esta herramienta tiene como finalidad la autoevaluación del desempeño de la COMUSAN y la calidad de su gestión, asimismo conocer las potencialidades y áreas a mejorar de dicha comisión en un momento determinado, definiendo un índice de gobernanza en SAN que permita la toma de decisiones consensuadas y oportunas por la COMUSAN.



Esta herramienta consiste en una aplicación que por medio de algoritmos, combina datos de 31 variables y 7 indicadores para definir un Índice de Gobernanza en SAN.



Participación: **6 variables**
Equidad: **5 variables**
Transparencia: **3 variables**
Eficiencia: **4 variables**
Capacidad de respuesta institucional: **8 variables**
Coordinación: **3 variables**
Marco regulatorio: **2 variables**



El Índice de Gobernanza se clasifica en tres niveles:

-  Nivel débil de Gobernanza en SAN: **Entre 0% y 49.99%**
-  Gobernanza en SAN aceptable: **Entre 50% y 79.99%**
-  Gobernanza en SAN totalmente aceptable: **Entre 80% y 100%**

Municipio Oratorio

Información	Datos	Ranking Departamental	Ranking Municipal	Mapa
-------------	-------	-----------------------	-------------------	------



Monitoreo de Gobernanza en SAN



Año 2023 Cuatrimestre q1

Departamento Santa Rosa Municipio Oratorio

- Débil entre 0% y 49.99%
- Aceptable entre 50% y 79.99%
- Totalmente Aceptable entre 80% y 100%

Índice de Gobernanza en SAN

78%

Gobernanza Aceptable en SAN

Resumen de Indicadores

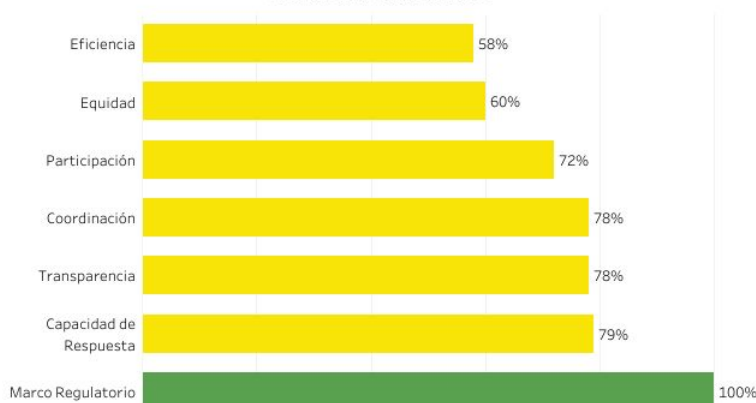

Mapa de Ubicación

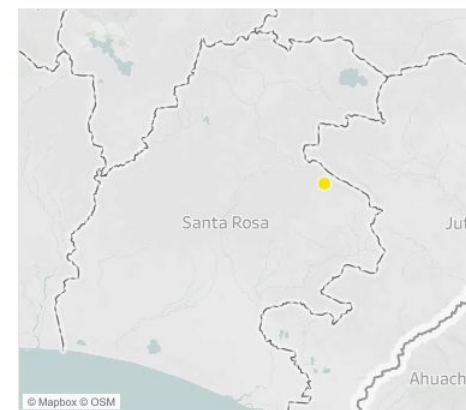

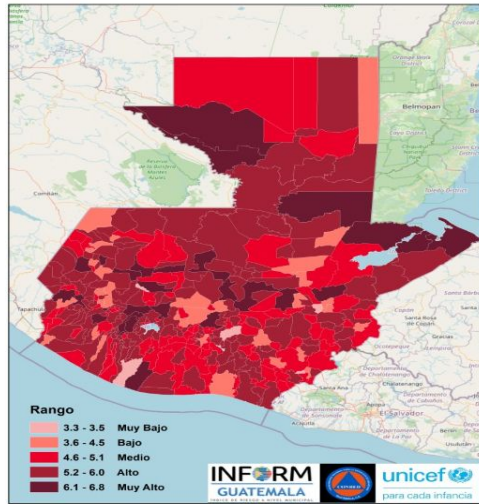

Estructura



ORATORIO, SANTA ROSA

Clasificación de Riesgo

MEDIO

El municipio presenta recurrencia de eventos naturales y degradación ambiental, con factores que reflejan vulnerabilidad y falta de capacidades / recursos para la respuesta ante eventos de distinto origen.

Índice de Riesgo de Desastres

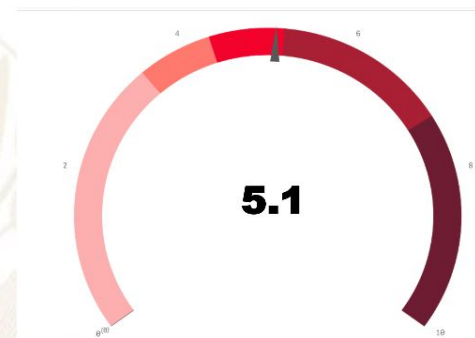

Mapa municipal

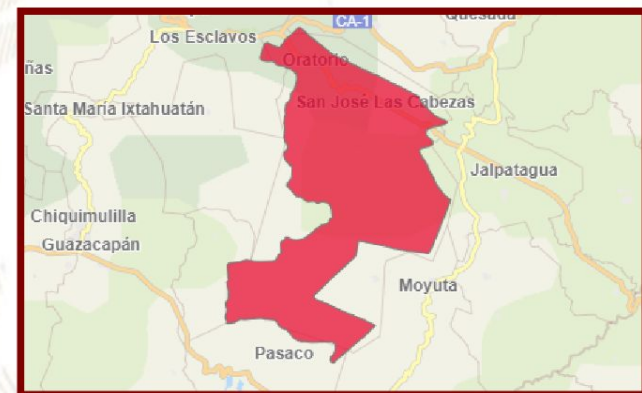

Escala 0—10

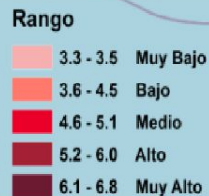

INFORM Guatemala, es una herramienta nacional, abierta, objetiva y transparente que sirve para valorar el riesgo de desastres, a partir de la identificación de amenazas, vulnerabilidades y capacidades de respuesta en los 340 municipios del país.

SIMPLIFICA e INTEGRA
Información sobre el riesgo de
desastres a nivel municipal en
Guatemala

TOMA DE DECISIONES



INFORM RISK 2021 GUATEMALA

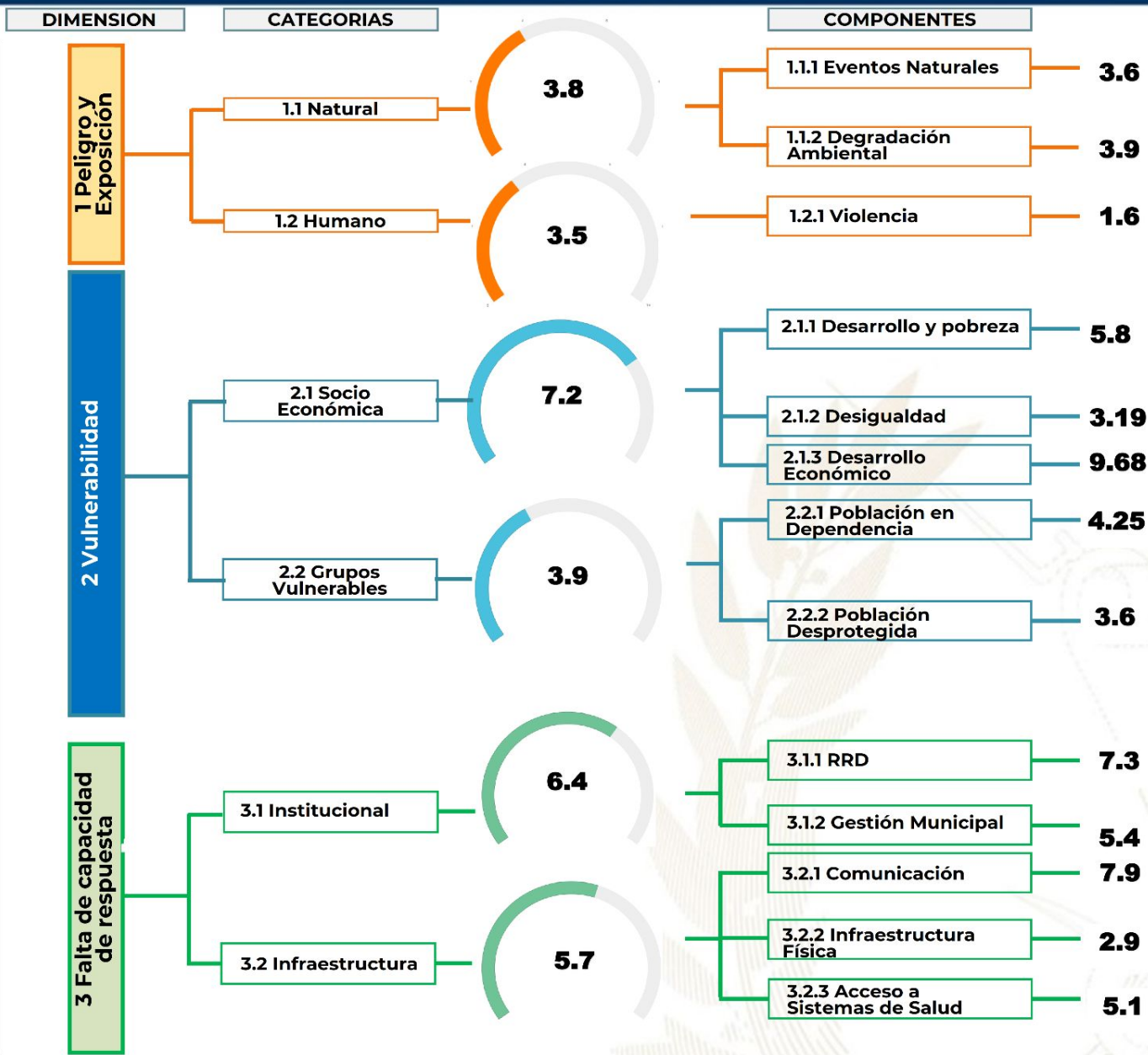

Procesos importantes para seguimiento:

- Ordenamiento territorial
- Plan Municipal de Respuesta
- Marco Nacional de Recuperación
- Normas para la Reducción de Desastres 1-4
- AGRIP
- Conformación de Coordinadoras para la Reducción de Desastres.
- Integración de Instancias Municipales para la Gestión Integral del Riesgo de Desastres.



Escala de 0—10 (menor a mayor índice de acuerdo a la metodología INFORM GT).

Oferta Programática Dirigida a los Gobiernos Locales

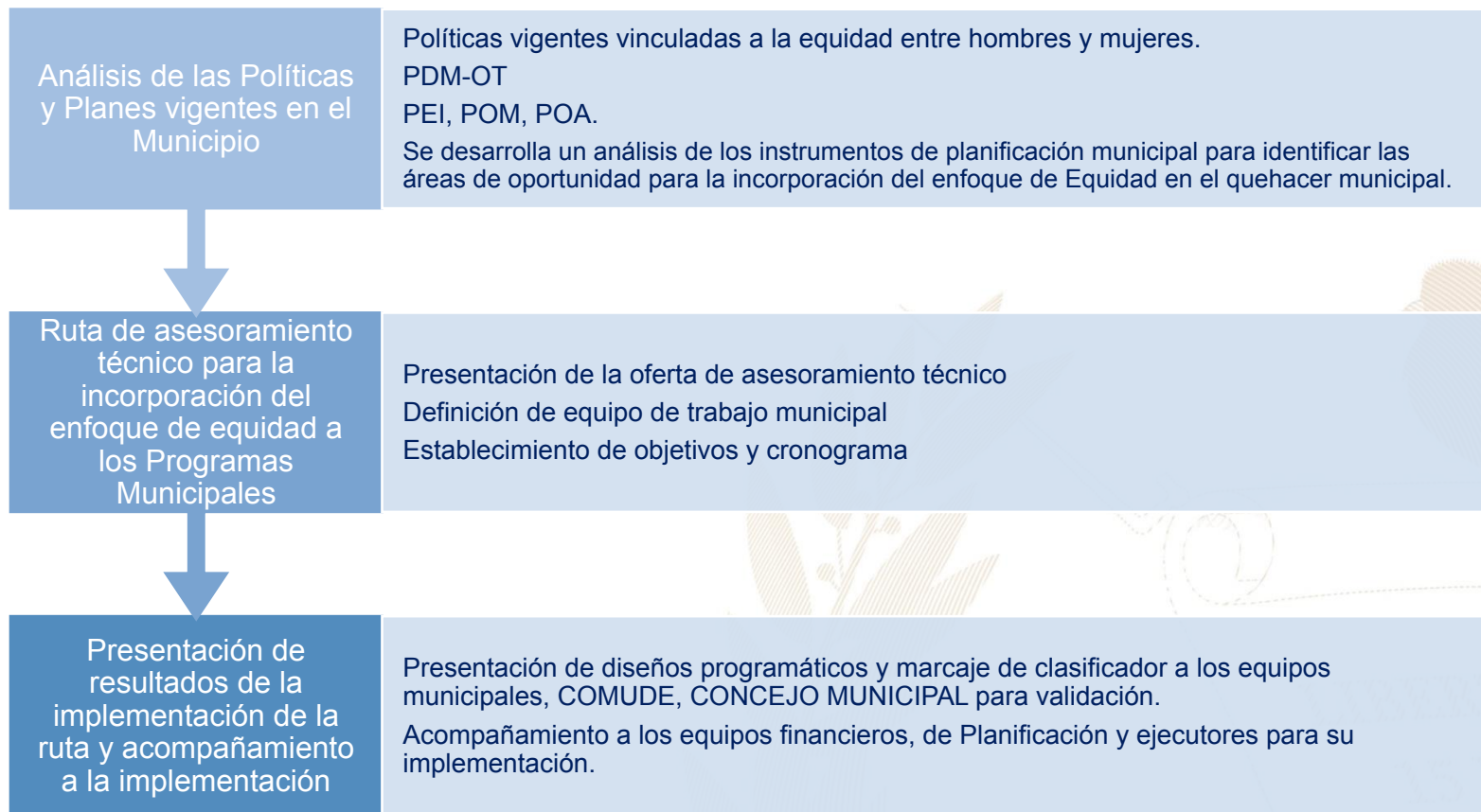

Más información aquí

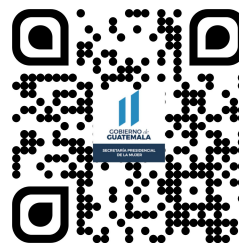
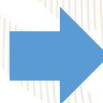

Oratorio, Santa Rosa



Educación, capacitación y formación

- Capacitación a mujeres lideresas de diferentes comunidades del municipio sobre prevención de violencia hacia la mujer.
- Capacitación sobre prevención en embarazos en menores de edad.



Emprendimiento y/o productividad

- Cursos de bisutería, cestería, cocina, velas y educación financiera.
- Promover cursos de capacitación en diferentes áreas productivas que les permitan acceder al campo laboral y al microemprendimiento.



Asistencia social

- Jornadas sobre el adecuado uso de métodos de planificación familiar, apoyo a familias con medicamentos, gastos funerarios, con aportes económicos, entre otros.
- Brindar apoyo psicológico en: casos de violencia intrafamiliar y violencia sexual.



Cultural

- Participación en festivales, ferias y demás actividades del municipio.
- Se realizaron actividades recreativas: Festival de deportes, concursos de barriletes.

El Índice de Desarrollo Humano Municipal (IDH-M) describe el nivel de bienestar en una sociedad a partir de tres dimensiones básicas: educación, salud y nivel de vida. El IDH-M se mide entre 0 y 1, siendo 1 el mayor nivel de desarrollo humano.

A partir de los resultados del XII Censo Nacional de Población (INE, 2019), el IDH-M para el municipio de Oratorio fue de: **0.65**. Este valor se encuentra por debajo del promedio del IDH-M en el departamento de Santa Rosa (0.65) y por encima del promedio del IDH-M (0.63).

Las dimensiones del IDH-M que presentan mayor oportunidad de mejora en Oratorio son: **educación y nivel de vida**.

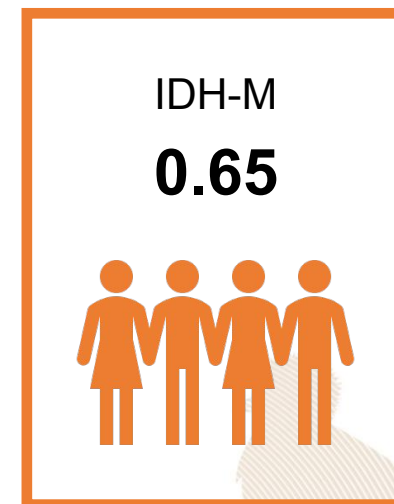

0.50

Educación

Esperanza educativa;
Escolaridad



0.84

Salud

Acceso a agua y saneamiento;
Materiales de pared y piso;
Supervivencia de hijos nacidos vivos



0.65

Nivel de Vida

Escolaridad de PEA;
Número de dormitorios por persona;
Tipo de ocupación de Población Ocupada;
Categoría ocupacional de Población Ocupada;
Ubicación geográfica

Referencias:

Instituto Nacional de Estadística de Guatemala (INE). (2019). XII Censo Nacional de Población y VII de Vivienda. Disponible en línea: <https://www.censopoblacion.gt/>
Programa de las Naciones Unidas para el Desarrollo (PNUD). (2022). Informe Nacional de Desarrollo Humano. Disponible en línea: <https://indhguatemala.org/visualizacion/>

El **Índice de Privaciones Multidimensionales Municipal (IP-M)** describe la **pobreza a nivel municipal**, para reflejar las carencias de los hogares en la calidad de la vivienda, en el empleo, en los logros educativos, en el acceso a servicios básicos de agua, saneamiento y energía, y en tecnología. El IP-M se mide entre 0 y 1, siendo 1 el mayor nivel de privaciones.

A partir de los resultados del XII Censo Nacional de Población (INE, 2019), **el IP-M para el municipio de Oratorio fue de: 0.32**. Este valor se encuentra por debajo del promedio del IP-M en el departamento de Santa Rosa (0.34) y por debajo del IP-M en el país (0.32).

Las dimensiones del IP-M que presentan mayor oportunidad de mejora en Oratorio son: **tecnología y empleo**

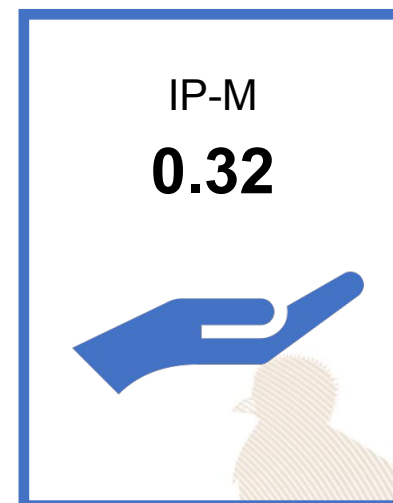

0.28

Vivienda

Materiales precarios en piso, techo y paredes;
Hacinamiento



0.28

Empleo

Trabajo infantil;
Empleo doméstico;
Trabajo no remunerado;
Categorías ocupacionales



0.14

Educación

Inasistencia escolar;
Rezago escolar;
Adultos sin escolaridad;
Adultos con menos de 6 años de escolaridad



0.15

Servicios básicos

Acceso restringido a agua;
Acceso restringido a saneamiento;
Sin energía eléctrica



0.86

Tecnología

Sin computadora en el hogar;
Sin internet en el hogar

Referencias:

Instituto Nacional de Estadística de Guatemala (INE). (2019). XII Censo Nacional de Población y VII de Vivienda. Disponible en línea: <https://www.censopoblacion.gt/>
Programa de las Naciones Unidas para el Desarrollo (PNUD). (2022). Informe Nacional de Desarrollo Humano. Disponible en línea: <https://indhguatemala.org/visualizacion/>

Comparación entre desempeño del municipio y el promedio departamental

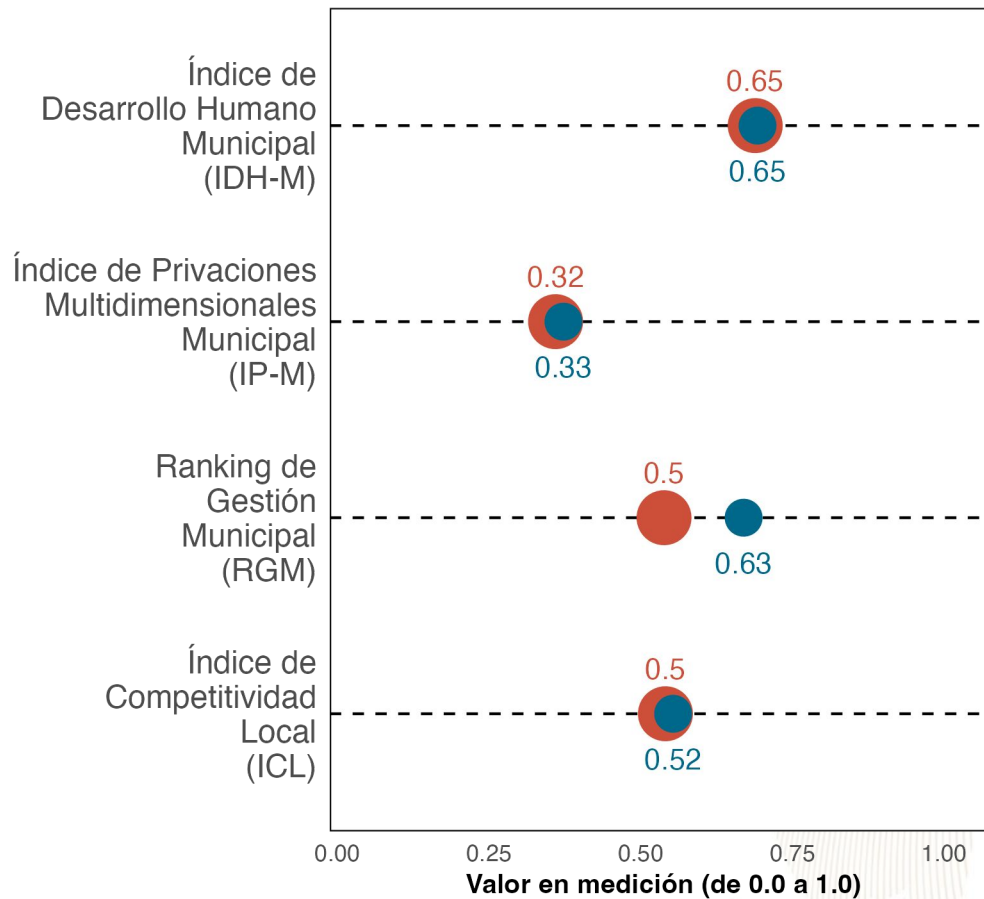

La gráfica compara el desempeño de **Oratorio** con el promedio de los municipios de **Santa Rosa** en distintas mediciones de desarrollo. Los resultados son:

Índice de Desarrollo Humano Municipal (IDH-M): **0.65**. Puesto **8** de **14**.

Índice de Privaciones Multidimensionales Municipal (IP-M): **0.32**. Puesto **6** de **14**.

Ranking de gestión municipal (RGM): **0.5**. Puesto **12** de **14**.

Índice de Competitividad Local (ICL): **0.5**. Puesto **11** de **14**.

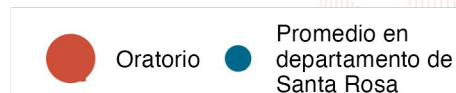

Referencias:

Fundación Para el Desarrollo de Guatemala (FUNDESA). (2022). Índice de Competitividad Local. Disponible en línea: <https://www.fundesa.org.gt/indices-y-evaluaciones-de-pais/indice-de-competitividad-local>
 Programa de las Naciones Unidas para el Desarrollo (PNUD). (2022). Informe Nacional de Desarrollo Humano. Disponible en línea: <https://indhguatemala.org/visualizacion/>
 Secretaría de Planificación y Programación de la Presidencia (SEGEPLAN). (2022). Ranking de la Gestión Municipal 2020-2021. Disponible en línea: <https://ranking.segeplan.gob.gt/visor/>

Brecha para cada indicador por área

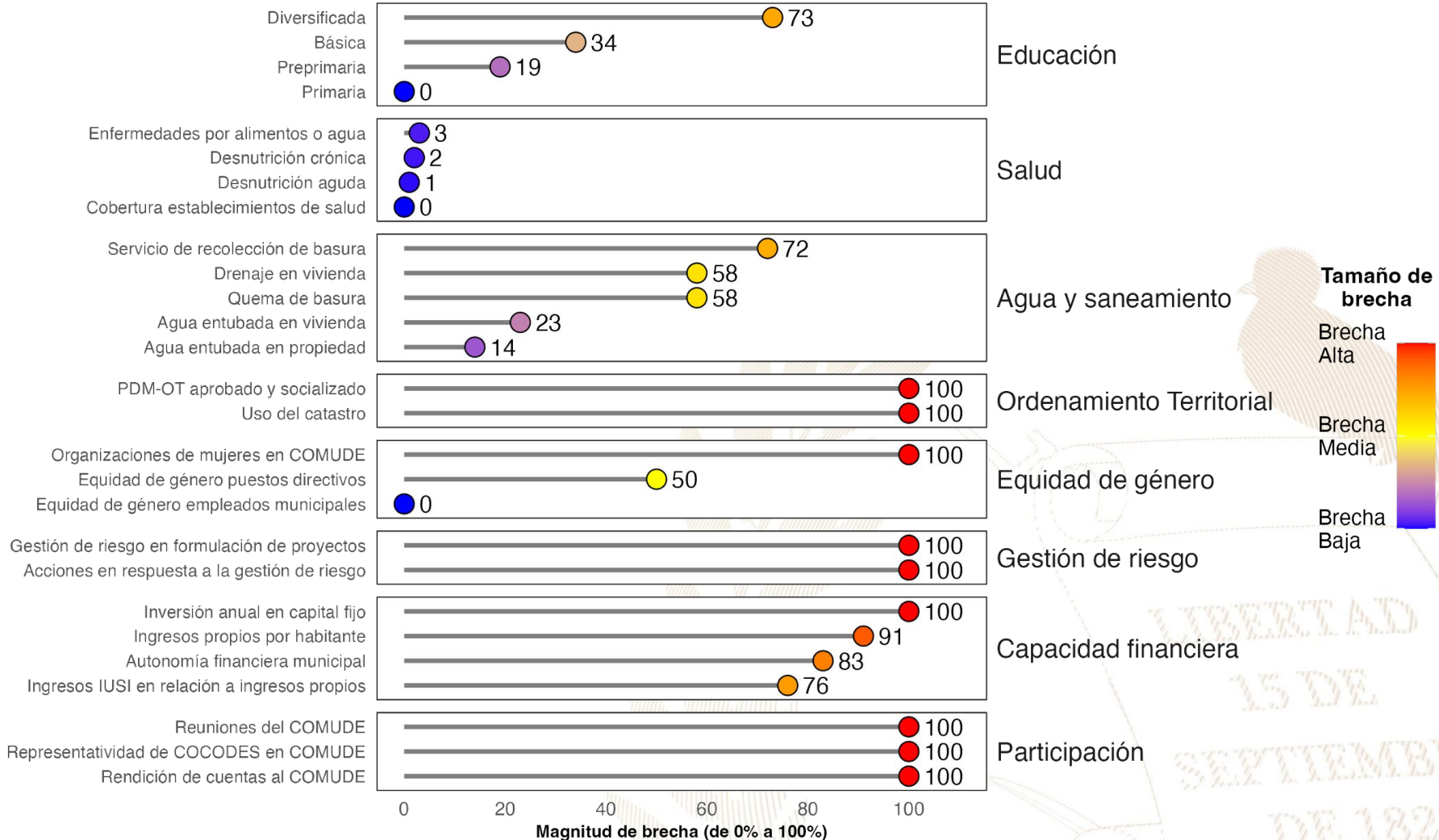

Referencias:

La selección de indicadores por área y la estimación de brechas para cada indicador se realizó con base en la información proporcionada a la Secretaría de Coordinación Ejecutiva de la Presidencia por los Ministerios de Educación y de Salud, así como en la información del Ranking de Gestión Municipal (SEGEPLAN, 2022) y el XII Censo Nacional de Población y VII de Vivienda (INE, 2019). Una brecha baja indica que hay poca necesidad de intervenir en el indicador. Una brecha media implica la necesidad de intervenir en el indicador para fortalecerlo. Una brecha alta implica mayor necesidad de intervenir para mejorar el desempeño en el indicador.
 Instituto Nacional de Estadística de Guatemala (INE). (2019). XII Censo Nacional de Población y VII de Vivienda. Disponible en línea: <https://www.censopoblacion.gt/>
 Secretaría de Planificación y Programación de la Presidencia (SEGEPLAN). (2022). Ranking de la Gestión Municipal 2020-2021. Disponible en línea: <https://ranking.segeplan.gob.gt/visor/>

Índice de Desarrollo Humano Municipal (IDH-M)

Si **Oratorio** eliminara las brechas en los indicadores de desempeño listados en la gráfica anterior, **los cinco indicadores que tendrían mayor impacto en el IDH-M serían:** (a) autonomía financiera municipal, (b) ingresos propios por habitante, (c) servicio de recolección de basura, (d) educación diversificada y (e) educación básica.

IDH-M estimado si brecha se elimina

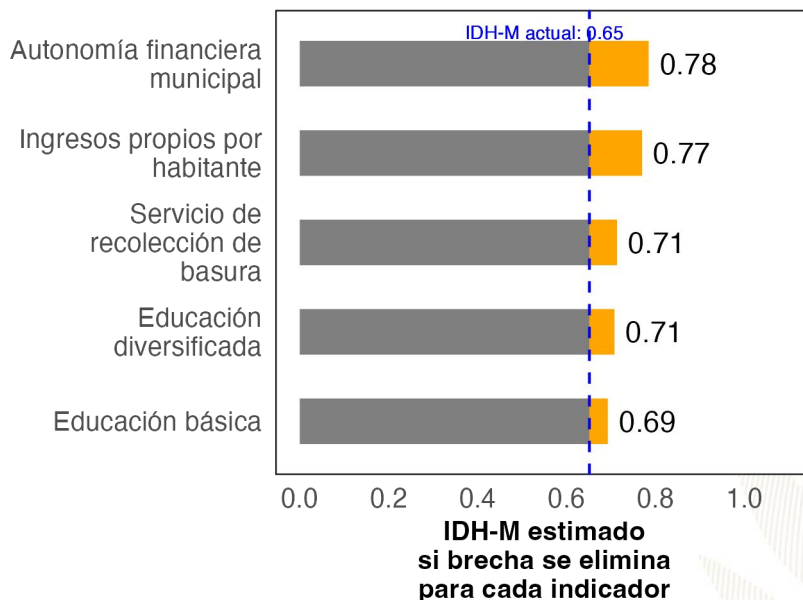

Ranking de Gestión Municipal (RGM)

Si **Oratorio** eliminara las brechas en los indicadores de desempeño listados en la gráfica anterior, **los cinco indicadores que tendrían mayor impacto en el RGM serían:** (a) rendición de cuentas al COMUDE, (b) acciones en respuesta a la gestión de riesgo, (c) PDM-OT aprobado y socializado, (d) uso del catastro y (e) organizaciones de mujeres en COMUDE.

RGM estimado si brecha se elimina

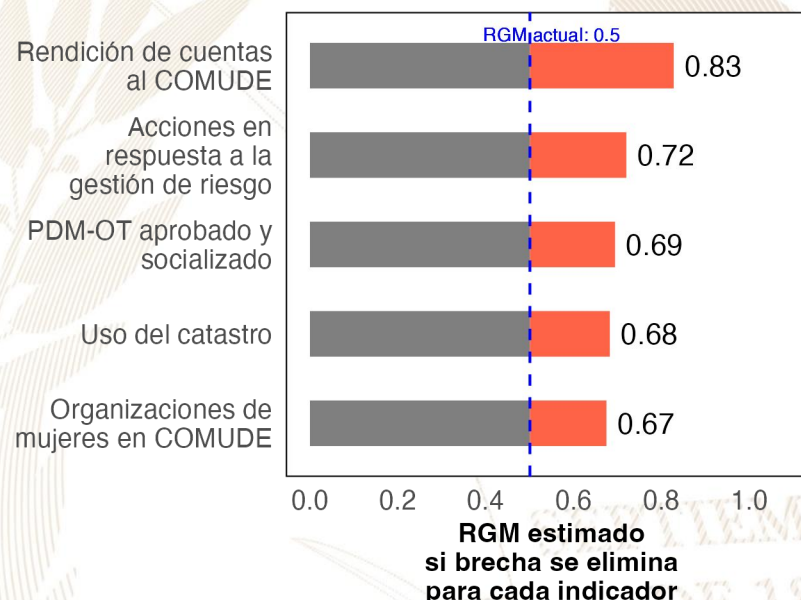

Referencias:

Para estimar el incremento en el desempeño se utilizó un modelo de regresión lineal tomando en cuenta la población, urbanización y etnicidad. Se considera que una brecha en un indicador de desarrollo ha sido eliminada si se reduce su valor actual a 0.
 Instituto Nacional de Estadística de Guatemala (INE). (2019). XII Censo Nacional de Población y VII de Vivienda. Disponible en línea: <https://www.censopoblacion.gt/>
 Programa de las Naciones Unidas para el Desarrollo (PNUD). (2022). Informe Nacional de Desarrollo Humano. Disponible en línea: <https://indhguatemala.org/visualizacion/>
 Secretaría de Planificación y Programación de la Presidencia (SEGEPLAN). (2022). Ranking de la Gestión Municipal 2020-2021. Disponible en línea: <https://ranking.segeplan.gob.gt/visor/>

Ranking Municipal

El Ranking de la Gestión Municipal (RGM) es un instrumento de asesoría creado para que los gobiernos locales, entidades de gobierno, cooperación internacional, academia y población en general cuenten con información precisa acerca de los avances y desafíos existentes en los principales temas de gestión municipal, a partir de la medición de 55 indicadores clasificados en 6 índices, que componen el índice de gestión municipal.

Departamento / Municipio	Resultados del Índice
Santa Rosa	
Oratorio	
Índice de Gestión Administrativa	0.87
Índice de Información a la Ciudadanía	0.51
Índice de Gestión Financiera	0.27
Índice de Servicios Públicos	0.11
Índice de Gestión Estratégica	0.02
Índice de Participación Ciudadana	0.00





GOBIERNO de
GUATEMALA
DR. ALEJANDRO GIAMMATTEI

Un Presidente **MUNICIPALISTA**

10 GIRA PRESIDENCIAL

INFORME DE LOGROS

2020



2023

GOBIERNO CENTRAL A GOBIERNOS LOCALES

A nivel nacional

Año	No.	Producto público	Comunidad	Beneficiarios	Monto (Q)
2020	1	Becas de inglés para estudiantes y docentes	Todos	6, 110	Q5,563,491.00
2021	2	Becas de inglés para estudiantes y docentes	Todos	2887	Q762,320.00
2022	3	Becas de inglés para estudiantes y docentes	Todos	6053	Q30,807,720.00
2023	4	Becas de inglés para estudiantes y docentes	Todos	8087	Q42,676,821.00

A nivel departamento de Santa Rosa

Año	No.	Producto público	Comunidad	Beneficiarios	Monto (Q)
2020	1	Programa de Profesionalización de docentes PADEP	Xinka	2	Q17,600.00
2020	2	Programa de Textos escolares del Nivel de Educación Preprimaria y Primaria	K'iche', kaqchikel, mam, q'eqchi', q'anjob'al, tz'utujil, ixil, achi, itza', xinka, castellano	11,414	Q166,530.26
2020	3	Programa de Becas de Inglés, para el fortalecimiento de las competencias lingüísticas	Todos	6	N/A
2021	4	Programa de Profesionalización de docentes PADEP	Xinka	5	Q30,560.00
2021	5	Programa de Textos escolares del Nivel de Educación Preprimaria y Primaria	K'iche', kaqchikel, mam, q'eqchi', q'anjob'al, tz'utujil, ixil, achi,	4	Q250.96
2021	6	Programa de Becas de Inglés, para el fortalecimiento de las competencias lingüísticas	Todos	18	N/A
2022	7	Programa de Becas de Inglés, para el fortalecimiento de las competencias lingüísticas	Todos	215	N/A
2023	8	Programa de Becas de Inglés, para el fortalecimiento de las competencias lingüísticas	Todos	526	N/A

Oratorio, Santa Rosa

Año	No.	Producto público	Comunidad	Beneficiarios	Monto (Q)
2020	1	Cuadernos De Trabajo Impresos Para Estudiantes Del Nivel Preprimario	Oratorio	586	Q11,239.48
2020	2	Textos Impresos Para Estudiantes Del Nivel Primario	Oratorio	586	Q34,643.73
2020	3	Establecimientos Del Nivel Preprimaria Atendidos Con Gratuidad	Oratorio	1067	Q26,787.26
2020	4	Establecimientos Del Nivel Primario Atendidos Con Gratuidad	Oratorio	3314	Q85,350.01
2020	5	Establecimientos Del Ciclo Básico Atendidos Con Gratuidad	Oratorio	398	Q27,350.04
2020	6	Establecimientos Del Ciclo Diversificado Atendidos Con Gratuidad	Oratorio	82	Q7,169.90
2020	7	Estudiantes Del Nivel Preprimario Beneficiados Con Útiles Escolares	Oratorio	1107	Q60,265.00
2020	8	Estudiantes Del Nivel Primario Beneficiados Con Útiles Escolares	Oratorio	3314	Q180,090.00
2020	9	Docentes Del Nivel Preprimario Beneficiados Con Valijas Didácticas	Oratorio	41	Q9,020.00
2020	10	Docentes Del Nivel Primario Beneficiados Con Valijas Didácticas	Oratorio	150	Q33,000.00
2020	11	Estudiantes del nivel preprimario atendidos con alimentación escolar	Oratorio	1065	Q850,920.00
2020	12	Estudiantes del nivel primario atendidos con alimentación escolar	Oratorio	3291	Q2,634,680.00
2020	13	Estudiantes del nivel preprimario del sector oficial atendidos en el sistema escolar (Monolingüe y bilingüe)	Oratorio	1146	Q3,607,105.08
2020	14	Estudiantes del nivel primario del sector oficial atendidos en el sistema escolar. (Monolingüe y Bilingüe)	Oratorio	3330	Q14,832,810.83
2020	15	Estudiantes del ciclo básico del sector oficial atendidos en el sistema escolar (Telesecundaria, nufed, oficial).	Oratorio	491	Q1,116,277.04
2020	16	Estudiantes del ciclo diversificado del sector oficial atendidos en el sistema escolar. (Todas las ramas de enseñanzas)	Oratorio	78	N/A

Oratorio, Santa Rosa

Año	No.	Producto público	Comunidad	Beneficiarios	Monto (Q)
2021	17	Cuadernos De Trabajo Impresos Para Estudiantes Del Nivel Preprimario	Oratorio	995	Q17,037.38
2021	18	Textos Impresos Para Estudiantes Del Nivel Primario	Oratorio	2377	Q38,389.26
2021	19	Establecimientos Del Nivel Preprimaria Atendidos Con Gratuidad	Oratorio	1269	Q52,257.75
2021	20	Establecimientos Del Nivel Primario Atendidos Con Gratuidad	Oratorio	3458	Q153,859.49
2021	21	Establecimientos Del Ciclo Básico Atendidos Con Gratuidad	Oratorio	494	Q53,901.40
2021	22	Establecimientos Del Ciclo Diversificado Atendidos Con Gratuidad	Oratorio	64	Q10,948.98
2021	23	Estudiantes Del Nivel Preprimaria Con Cobertura De Seguro Médico Escolar	Oratorio	1271	Q48,430.51
2021	24	Estudiantes Del Nivel Primaria Con Cobertura De Seguro Médico Escolar	Oratorio	3395	Q129,363.96
2021	25	Estudiantes Del Nivel Preprimario Beneficiados Con Útiles Escolares	Oratorio	1072	Q59,120.85
2021	26	Estudiantes Del Nivel Primario Beneficiados Con Útiles Escolares	Oratorio	3291	Q178,675.00
2021	27	Docentes Del Nivel Preprimario Beneficiados Con Valijas Didácticas	Oratorio	44	Q9,234.70
2021	28	Docentes Del Nivel Primario Beneficiados Con Valijas Didácticas	Oratorio	150	Q33,000.00
2021	29	Estudiantes del nivel preprimario atendidos con alimentación escolar	Oratorio	1265	Q880,344.00
2021	30	Estudiantes del nivel primario atendidos con alimentación escolar	Oratorio	3458	Q2,488,020.00
2021	31	Estudiantes del nivel preprimario del sector oficial atendidos en el sistema escolar (Monolingüe y bilingüe)	Oratorio	1376	Q3,952,981.62
2021	32	Estudiantes del nivel primario del sector oficial atendidos en el sistema escolar. (Monolingüe y Bilingüe)	Oratorio	3475	Q15,220,041.01
2021	33	Estudiantes del ciclo básico del sector oficial atendidos en el sistema escolar (Telesecundaria, nufed, oficial).	Oratorio	500	Q1,119,593.34
2021	34	Estudiantes del ciclo diversificado del sector oficial atendidos en el sistema escolar. (Todas las ramas de enseñanzas)	Oratorio	64	N/A
2021	35	Estudiantes del Programa Centros Municipales de Capacitación y Formación Humana (CEMUCAF) atendidos en áreas técnico-laborales	Oratorio	7	N/A
2021	36	Estudiantes del Programa Nacional de Educación Alternativa, PRONEA, atendidos	Oratorio	9	N/A

Oratorio, Santa Rosa

Año	No.	Producto público	Comunidad	Beneficiarios	Monto (Q)
2022	37	Cuadernos De Trabajo Impresos Para Estudiantes Del Nivel Preprimario	Oratorio	1130	Q18,701.50
2022	38	Textos Impresos Para Estudiantes Del Nivel Primario	Oratorio	3460	Q165,284.20
2022	39	Establecimientos Del Nivel Preprimaria Atendidos Con Gratuidad	Oratorio	1272	Q58,210.30
2022	40	Establecimientos Del Nivel Primario Atendidos Con Gratuidad	Oratorio	3459	Q157,664.07
2022	41	Establecimientos Del Ciclo Básico Atendidos Con Gratuidad	Oratorio	494	Q53,867.72
2022	42	Establecimientos Del Ciclo Diversificado Atendidos Con Gratuidad	Oratorio	64	Q8,218.04
2022	43	Estudiantes Del Nivel Preprimaria Con Cobertura De Seguro Médico Escolar	Oratorio	1415	Q148,030.37
2022	44	Estudiantes Del Nivel Primaria Con Cobertura De Seguro Médico Escolar	Oratorio	3499	Q389,952.43
2022	45	Estudiantes Del Nivel Preprimario Beneficiados Con Útiles Escolares	Oratorio	1270	Q68,925.00
2022	46	Estudiantes Del Nivel Primario Beneficiados Con Útiles Escolares	Oratorio	3458	Q187,180.00
2022	47	Estudiantes Del Ciclo Básico Beneficiados Con Útiles Escolares	Oratorio	43	Q18,040.00
2022	48	Docentes Del Nivel Primario Beneficiados Con Valijas Didácticas	Oratorio	150	Q63,140.00
2022	49	Estudiantes del nivel preprimario atendidos con alimentación escolar	Oratorio	1348	Q1,416,840.00
2022	50	Estudiantes del nivel primario atendidos con alimentación escolar	Oratorio	3462	Q3,712,614.00
2022	51	Estudiantes del nivel preprimario del sector oficial atendidos en el sistema escolar (Monolingüe y bilingüe)	Oratorio	1442	Q4,229,661.80
2022	52	Estudiantes del nivel primario del sector oficial atendidos en el sistema escolar. (Monolingüe y Bilingüe)	Oratorio	3539	Q15,400,431.21
2022	53	Estudiantes del ciclo básico del sector oficial atendidos en el sistema escolar (Telesecundaria, nufed, oficial).	Oratorio	435	Q1,083,845.43
2022	54	Estudiantes del ciclo diversificado del sector oficial atendidos en el sistema escolar. (Todas las ramas de enseñanzas)	Oratorio	44	N/A
2022	55	Estudiantes del programa de modalidades flexibles atendidos	Oratorio	142	N/A

Oratorio, Santa Rosa

Año	No.	Producto público	Comunidad	Beneficiarios	Monto (Q)
2023	56	Cuadernos De Trabajo Impresos Para Estudiantes Del Nivel Preprimario	Oratorio	1224	Q23,084.64
2023	57	Textos Impresos Para Estudiantes Del Nivel Primario	Oratorio	1912	Q18,898.21
2023	58	Establecimientos Del Nivel Preprimaria Atendidos Con Gratuidad	Oratorio	1212	Q53,453.39
2023	59	Establecimientos Del Nivel Primario Atendidos Con Gratuidad	Oratorio	3414	Q150,003.51
2023	60	Establecimientos Del Ciclo Básico Atendidos Con Gratuidad	Oratorio	431	Q49,383.33
2023	61	Establecimientos Del Ciclo Diversificado Atendidos Con Gratuidad	Oratorio	54	Q7,518.48
2023	62	Estudiantes Del Nivel Preprimaria Con Cobertura De Seguro Médico Escolar	Oratorio	1352	Q102,281.82
2023	63	Estudiantes Del Nivel Primaria Con Cobertura De Seguro Médico Escolar	Oratorio	3469	Q264,812.11
2023	64	Estudiantes Del ciclo básico Con Cobertura De Seguro Médico Escolar	Oratorio	450	Q27,872.01
2023	65	Estudiantes Del ciclo diversificado Con Cobertura De Seguro Médico Escolar	Oratorio	60	Q4,079.02
2023	66	Estudiantes Del Nivel Preprimario Beneficiados Con Útiles Escolares	Oratorio	1204	Q65,660.00
2023	67	Estudiantes Del Nivel Primario Beneficiados Con Útiles Escolares	Oratorio	3393	Q184,375.00
2023	68	Estudiantes Del Ciclo Básico Beneficiados Con Útiles Escolares	Oratorio	431	Q43,100.00
2023	69	Estudiantes Del Ciclo Diversificado Beneficiados Con Útiles Escolares	Oratorio	54	Q5,400.00
2023	70	Docentes Del Nivel Preprimario Beneficiados Con Valijas Didácticas	Oratorio	44	Q19,102.75
2023	71	Docentes Del Nivel Primario Beneficiados Con Valijas Didácticas	Oratorio	148	Q65,145.00
2023	72	Docentes Del Ciclo Básico Beneficiados Con Valijas Didácticas	Oratorio	17	Q7,480.00
2023	73	Docentes Del Ciclo Diversificado Beneficiados Con Valijas Didácticas	Oratorio	7	Q3,080.00
2023	74	Estudiantes del nivel preprimario atendidos con alimentación escolar	Oratorio	1246	Q1,176,030.00
2023	75	Estudiantes del nivel primario atendidos con alimentación escolar	Oratorio	3421	Q3,268,548.50
2023	76	Estudiantes del nivel medio atendidos con alimentación escolar	Oratorio	499	Q315,040.00
2023	77	Estudiantes del nivel preprimario del sector oficial atendidos en el sistema escolar (Monolingüe y bilingüe)	Oratorio	1336	Q3,049,349.78
2023	78	Estudiantes del nivel primario del sector oficial atendidos en el sistema escolar. (Monolingüe y Bilingüe)	Oratorio	3444	Q10,913,394.81
2023	79	Estudiantes del ciclo básico del sector oficial atendidos en el sistema escolar (Telesecundaria, nufed, oficial).	Oratorio	452	Q742,192.09
2023	80	Estudiantes del ciclo diversificado del sector oficial atendidos en el sistema escolar. (Todas las ramas de enseñanzas)	Oratorio	55	N/A
2023	81	Estudiantes del programa de modalidades flexibles atendidos	Oratorio	23	N/A

Oratorio, Santa Rosa

Año	No.	Producto público	Comunidad	Beneficiarios	Monto (Q)
2020	1	BONO EDUCACIÓN	N/A	20	Q 6,000,00
2020	2	BONO NIÑAS ADOLESCENTES EN EDUCACIÓN	N/A	20	Q 6,000.00
2020	3	BONO SALUD	N/A	59	Q 17,700.00
2020	4	BONO SALUD DE 0 A 2 AÑOS	N/A	44	Q 53,100.00
2020	5	BECA EDUCACIÓN MEDIA	N/A	17	Q 40,500.00
2020	6	BECA SOCIAL EDUCACIÓN SUPERIOR	N/A	3	Q 3,000.00
2021	7	BONO EDUCACIÓN	N/A	24	Q 47,700.00
2021	8	BONO NIÑAS ADOLESCENTES EN EDUCACIÓN	N/A	28	Q 56,400.00
2021	9	BONO SALUD	N/A	98	Q 170,400.00
2021	10	BONO SALUD DE 0 A 2 AÑOS	N/A	18	Q 51,300.00
2021	11	BECA EDUCACIÓN MEDIA	N/A	19	Q 45,500.00
2021	12	BECA SOCIAL EDUCACIÓN SUPERIOR	N/A	2	Q 3,500.00
2022	13	BONO EDUCACIÓN	N/A	64	Q 187,500.00
2022	14	BONO SALUD	N/A	76	Q 222,000.00
2022	15	BONO SALUD DE 0 A 2 AÑOS	N/A	2	Q 6,000.00
2022	16	PROGRAMA SOCIAL PARA LA ATENCION A NIÑAS Y ADOLESCENTES EMBARAZADAS O MADRES VICTIMAS DE VIOLENCIA SEXUAL MENORES DE 14 AÑOS CUYOS CASOS HAYAN SIDO JUDICIALIZADOS	LAS MARIAS	1	Q 12,000.00
2022	17	BECA EDUCACIÓN MEDIA	N/A	17	Q 42,500.00
2022	18	BECA SOCIAL EDUCACIÓN SUPERIOR	N/A	4	Q 10,000.00

Oratorio, Santa Rosa

Año	No.	Producto público	Comunidad	Beneficiarios	Monto (Q)
2023	19	BONO EDUCACIÓN	N/A	103	Q 207,900.00
2023	20	BONO SALUD	N/A	41	Q 78,600.00
2023	21	BONO SALUD DE 0 A 2 AÑOS	N/A	N/A	N/A
2023	22	PROGRAMA SOCIAL PARA LA ATENCION A NIÑAS Y ADOLESCENTES EMBARAZADAS O MADRES VICTIMAS DE VIOLENCIA SEXUAL MENORES DE 14 AÑOS CUYOS CASOS HAYAN SIDO JUDICIALIZADOS	LA VIRGEN	1	Q 9,000.00
2023	23	BECA EDUCACIÓN MEDIA	N/A	15	Q 30,000.00
2023	24	BECA SOCIAL EDUCACIÓN SUPERIOR	N/A	2	Q 3,600.00

No.	Producto público	Comunidad	Beneficiarios	Monto
1	BONO FAMILIA	N/A	4,611	Q 10,315,750.00
2	TRANSFERENCIAS MONETARIAS A FAMILIAS DE NIÑOS Y NIÑAS CON DESNUTRICIÓN AGUDA, PREVIAMENTE IDENTIFICADOS EN EL MARCO DE LA VULNERABILIDAD NUTRICIONAL	N/A	1	Q 1,000.00

PROYECCIÓN AÑO 2024 PROGRAMA SOCIAL "BECA SOCIAL"

No.	Producto público	Comunidad	Beneficiarios
1	BECA EDUCACIÓN MEDIA	N/A	17

Oratorio, Santa Rosa

No.	Producto Público				
1	<p>Atención de consultas relacionadas al uso del Sistema de Contabilidad Integrada de Gobiernos Locales -SICOIN GL- y del Sistema Servicios GL, por los medios disponibles, sea vía telefónica, correo electrónico, mesa de ayuda y en Oficinas Regionales de Atención Municipal, que han sido realizadas por los empleados municipales con los siguientes perfiles:</p> <table border="1"><thead><tr><th data-bbox="141 625 1045 1173">SICOIN GL</th><th data-bbox="1045 625 1928 1173">Servicios GL</th></tr></thead><tbody><tr><td data-bbox="141 625 1045 1173"><ul style="list-style-type: none">- Director AFIM- Encargado de Contabilidad- Encargado de Presupuesto- Encargado de Tesorería- Encargado de Planes- Encargado de Contratos- Gestión de Ingresos- Gestión Presupuestaria- Gestión de Préstamos y donaciones- Alcalde- Asesor Municipal- Creación de Unidad Solicitante, entre otros</td><td data-bbox="1045 625 1928 1173"><ul style="list-style-type: none">- Administración Municipal- Gestor Documento de Cobro- Gestor Municipal- Nuevo Cajero General- Nuevo Cajero Receptor- Nuevo Gerente de Agua- Nuevo Gerente de Arbitrios- Nuevo Gestor de IUSI- Perfil Cajero General PMT- Perfil Gestión PMT- Registro Lecturas de Agua- Solicitud Cuenta Corriente Anual, entre otros.</td></tr></tbody></table>	SICOIN GL	Servicios GL	<ul style="list-style-type: none">- Director AFIM- Encargado de Contabilidad- Encargado de Presupuesto- Encargado de Tesorería- Encargado de Planes- Encargado de Contratos- Gestión de Ingresos- Gestión Presupuestaria- Gestión de Préstamos y donaciones- Alcalde- Asesor Municipal- Creación de Unidad Solicitante, entre otros	<ul style="list-style-type: none">- Administración Municipal- Gestor Documento de Cobro- Gestor Municipal- Nuevo Cajero General- Nuevo Cajero Receptor- Nuevo Gerente de Agua- Nuevo Gerente de Arbitrios- Nuevo Gestor de IUSI- Perfil Cajero General PMT- Perfil Gestión PMT- Registro Lecturas de Agua- Solicitud Cuenta Corriente Anual, entre otros.
SICOIN GL	Servicios GL				
<ul style="list-style-type: none">- Director AFIM- Encargado de Contabilidad- Encargado de Presupuesto- Encargado de Tesorería- Encargado de Planes- Encargado de Contratos- Gestión de Ingresos- Gestión Presupuestaria- Gestión de Préstamos y donaciones- Alcalde- Asesor Municipal- Creación de Unidad Solicitante, entre otros	<ul style="list-style-type: none">- Administración Municipal- Gestor Documento de Cobro- Gestor Municipal- Nuevo Cajero General- Nuevo Cajero Receptor- Nuevo Gerente de Agua- Nuevo Gerente de Arbitrios- Nuevo Gestor de IUSI- Perfil Cajero General PMT- Perfil Gestión PMT- Registro Lecturas de Agua- Solicitud Cuenta Corriente Anual, entre otros.				

Oratorio, Santa Rosa

No.	Producto Público		
2	<p>Realización de eventos de capacitación de acuerdo a necesidades identificadas en la municipalidad con los temas indicados a continuación:</p> <table border="1" data-bbox="141 468 1928 992"> <tr> <td data-bbox="141 468 1045 992"> <ul style="list-style-type: none"> a) Cierre contable y apertura de ejercicio fiscal 2023 (Inicialización de Saldos) b) Generalidades presupuestarias c) Actualizaciones al MAFIM- 2a. Edición d) Revisión y Análisis de Reportes de Gestión y Ejecución Presupuestaria e) Módulo del IUSI en Servicios GL f) Módulo de Arbitrios en Servicios GL g) Planificación y Formulación Presupuestaria enfocado a GpR -SICOIN GL- h) Planificación (Facebook live) i) Planificación y Presupuesto por Resultados </td> <td data-bbox="1045 468 1928 992"> <ul style="list-style-type: none"> j) Módulo de Caja -Servicios GL- k) Uso del Sistema Soporte GL l) Reportes Financieros m) Préstamos, Donaciones y Convenios n) Módulo de Agua en Servicios GL o) Errores más comunes que se generan al elaborar un Presupuesto p) Módulo de Contratos q) Formulación Presupuestaria de Ingresos y egresos (Facebook live) r) Procesamiento Electrónico de Medios de Pago, entre otros. </td> </tr> </table>	<ul style="list-style-type: none"> a) Cierre contable y apertura de ejercicio fiscal 2023 (Inicialización de Saldos) b) Generalidades presupuestarias c) Actualizaciones al MAFIM- 2a. Edición d) Revisión y Análisis de Reportes de Gestión y Ejecución Presupuestaria e) Módulo del IUSI en Servicios GL f) Módulo de Arbitrios en Servicios GL g) Planificación y Formulación Presupuestaria enfocado a GpR -SICOIN GL- h) Planificación (Facebook live) i) Planificación y Presupuesto por Resultados 	<ul style="list-style-type: none"> j) Módulo de Caja -Servicios GL- k) Uso del Sistema Soporte GL l) Reportes Financieros m) Préstamos, Donaciones y Convenios n) Módulo de Agua en Servicios GL o) Errores más comunes que se generan al elaborar un Presupuesto p) Módulo de Contratos q) Formulación Presupuestaria de Ingresos y egresos (Facebook live) r) Procesamiento Electrónico de Medios de Pago, entre otros.
<ul style="list-style-type: none"> a) Cierre contable y apertura de ejercicio fiscal 2023 (Inicialización de Saldos) b) Generalidades presupuestarias c) Actualizaciones al MAFIM- 2a. Edición d) Revisión y Análisis de Reportes de Gestión y Ejecución Presupuestaria e) Módulo del IUSI en Servicios GL f) Módulo de Arbitrios en Servicios GL g) Planificación y Formulación Presupuestaria enfocado a GpR -SICOIN GL- h) Planificación (Facebook live) i) Planificación y Presupuesto por Resultados 	<ul style="list-style-type: none"> j) Módulo de Caja -Servicios GL- k) Uso del Sistema Soporte GL l) Reportes Financieros m) Préstamos, Donaciones y Convenios n) Módulo de Agua en Servicios GL o) Errores más comunes que se generan al elaborar un Presupuesto p) Módulo de Contratos q) Formulación Presupuestaria de Ingresos y egresos (Facebook live) r) Procesamiento Electrónico de Medios de Pago, entre otros. 		
3	<p>Capacitación en temas relacionados a las finanzas municipales, análisis e interpretación de indicadores financieros, según las siguientes metodologías:</p> <ul style="list-style-type: none"> a) Índice Consolidado Financiero Municipal -ICFM-. b) Ficha de seguimiento del -ICFM- e Informe -ICFM- año finalizado. c) Diagnóstico para el Fortalecimiento de las Finanzas Municipales. 		
4	<p>Elaboración y actualización de Guías de Usuario del Sistema de Contabilidad Integrada de Gobiernos Locales -SICOIN GL- y del Sistema Servicios GL las cuales se encuentran disponibles en el Portal de Gobiernos Locales en el siguiente enlace: https://portalgl.minfin.gob.gt seleccionando las opciones "Biblioteca Virtual", "Guías y Manuales", "Guías Sicoín gl", "Guías Servicios GL", entre otras.</p>		

Oratorio, Santa Rosa

No.	Producto Público
5	<p>Manual de Administración Financiera Integrada Municipal -MAFIM- (Segunda Edición) el cual contiene la actualización de normas, procedimientos técnicos, administrativos y financieros que fortalecen los procesos de la gestión financiera municipal, favorece el control interno, la administración y el uso eficiente y eficaz de los recursos públicos, contribuyendo a la transparencia del gasto y la rendición de cuentas, éste se encuentra disponible en el Portal de Gobiernos Locales en el siguiente enlace: https://portalgl.minfin.gob.gt seleccionando las opciones "Biblioteca Virtual", "Guías y Manuales", "Manuales", "Manual de Administración Financiera Integrada Municipal (2a. Edición) 2022".</p>
6	<p>Tablero de Resultados del Índice Consolidado Financiero Municipal -ICFM- el cual es un instrumento de análisis, monitoreo y evaluación que permite a través de indicadores financieros según la metodología, conocer las fortalezas y áreas de oportunidad de la gestión financiera municipal, útil para la toma de decisiones de las autoridades y funcionarios municipales, éste se encuentra disponible en el Portal de Gobiernos Locales en el siguiente enlace: https://portalgl.minfin.gob.gt seleccionando las opciones "Indicadores" y luego "ICFM".</p>
7	<p>Ficha de Seguimiento a la Gestión Financiera Municipal en la cual se pueden visualizar los resultados de la gestión financiera de los últimos dos años para realizar análisis comparativo y el seguimiento durante el ejercicio fiscal vigente de manera mensual, permitiendo a las autoridades y funcionarios municipales identificar fortalezas y oportunidades de mejora que orienten la labor para establecer estrategias de fortalecimiento financiero municipal; asimismo se pone a disposición el Informe ICFM año finalizado, el cual muestra el análisis general de los resultados de la gestión financiera del ejercicio fiscal finalizado. Ambos instrumentos se encuentran disponibles dentro del Sistema de Contabilidad Integrada de Gobiernos Locales -SICOINGL- en la siguiente ruta: "Ejecución", "Reportes Financieros", "Ficha de Seguimiento Municipal", "Informe ICFM año finalizado".</p>
8	<p>Tablero que muestra la ejecución presupuestaria de la municipalidad desde la perspectiva de los Objetivos de Desarrollo Sostenible -ODS-, Ejes del Plan Nacional de Desarrollo, Prioridades Nacionales, Metas Estratégicas de Desarrollo y Resultados Estratégicos, los cuales se pueden consultar desde el Portal de Gobiernos Locales en el siguiente enlace: https://portalgl.minfin.gob.gt seleccionando las opciones "Indicadores" y luego "Objetivos de Desarrollo Sostenible".</p>

Oratorio, Santa Rosa

No.	Producto Público		
9	Implementación de las siguientes herramientas informáticas y metodologías:		
a) Sistema de Contabilidad Integrada de Gobiernos Locales -SICOIN GL-	X	Implementada	
b) Sistema Servicios GL	X	Implementada	
c) Aplicación (APP) Móvil para Toma de Lecturas de Agua		Por implementar	
d) Generación de Boleto de Ornato Masivo	X	Implementada	
e) Metodología del Índice Consolidado Financiero Municipal -ICFM-		Por implementar	
f) Metodología "Diagnóstico para el Fortalecimiento de las Finanzas Municipales"	X	Implementada	
g) Metodología "Gestión por Resultados"	X	Implementada	
h) Cobro de servicios municipales con tarjeta de crédito y débito		Por implementar	
i) Cobro de servicios municipales a través de BANCAMUNI		Por implementar	
j) Cuenta Única del Tesoro Municipal -CUT-	X	Implementada	

Oratorio, Santa Rosa

Año	No.	Producto público	Beneficiarios	Monto (Q)
2020	1	Programa del Aporte Económico del Adulto Mayor (Activos)	359	Q1,499,60.00
2020	2	Programa del Aporte Económico del Adulto Mayor (Nuevos Beneficiarios)	45	N/A
2021	3	Programa del Aporte Económico del Adulto Mayor (Activos)	349	Q1,555,600.00
2021	4	Programa del Aporte Económico del Adulto Mayor (Nuevos Beneficiarios)	19	N/A
2022	5	Programa del Aporte Económico del Adulto Mayor (Activos)	433	Q2,094,200.00
2022	6	Programa del Aporte Económico del Adulto Mayor (Nuevos Beneficiarios)	113	N/A
2023	7	Programa del Aporte Económico del Adulto Mayor (Activos)	556	Q1,800,500.00
2023	8	Programa del Aporte Económico del Adulto Mayor (Nuevos Beneficiarios)	156	N/A

No.	Producto público	Comunidad	Aportes	Monto (Q)
1	Programa del Aporte Económico del Adulto Mayor	Oratorio	15,491	Q6,949,900.00

Oratorio, Santa Rosa

No.	Producto público	Comunidad	Beneficiarios	Monto (Q)
7	<p>Plan Centinela verificación de calidad y cantidad en estaciones de servicio, plantas y depositos de almacenamiento y expendios de GLP en cilindros</p> <p>5 Supervisiones técnicas de calidad y cantidad en estaciones de servicio, plantas y depositos de almacenamiento y expendios de GLP en cilindros por personal Delegado de la DGH, durante el período 2020-agosto 2023</p>	Oratorio	toda la población	Q8,284.05

Oratorio, Santa Rosa

No.	Producto público	Comunidad	Beneficiarios	Monto (Q)
1	Pe-007-2020 PUENTE ESPECÍFICO	ORATORIO	24,954	Q 2,846,260.00
2	Familias Beneficiadas Con Subsidio Para La Vivienda	ORATORIO	34	Q 1,190,000.00
3	Familias Beneficiadas Con Subsidio Para La Vivienda	ORATORIO	41	Q 1,435,000.00
4	Familias Beneficiadas Con Subsidio Para La Vivienda	ORATORIO	107	Q 3,745,000.00



El Oratorio, Santa Rosa

Año	No.	Producto público	Comunidad	Beneficiarios	Monto (Q)
2020	1	Instrumentos ambientales públicos	Oratorio	27,115	N/A
2020	2	Instrumentos ambientales privados	Oratorio	2	N/A
2021	3	Instrumentos ambientales públicos	Oratorio	27,115	N/A
2021	4	Instrumentos ambientales privados	Oratorio	4	N/A
2022	5	Instrumentos ambientales públicos	Oratorio	27,115	Q.3.249,646.00
2022	6	Instrumentos ambientales privados	Oratorio	7	N/A
2023	7	Instrumentos ambientales públicos	Oratorio	27,115	N/A
2023	8	Instrumentos ambientales privados	Oratorio	4	N/A

Oratorio, Santa Rosa

Año	No.	Producto público	Comunidad	Beneficiarios	Monto (Q)
2020	1	Asistencia y dotación de alimentos	Oratorio	360	Q117,180.00
	2	Regulación del patrimonio productivo agropecuario	Oratorio	526	Q32,693.39
2021	1	Asistencia y dotación de alimentos	Oratorio	56	Q23,225.44
	2	Regulación del patrimonio productivo agropecuario	Oratorio	526	Q38,379.59
	3	Seguro agropecuario / agrícola catastrófico	Oratorio	17	Q9,219.17
2022	1	Asistencia y dotación de alimentos	Oratorio	12	Q4,620.00
	2	Entrega de estipendios para el establecimiento de huertos familiares, para reactivación de unidades productivas; y para conservación de suelos y agua	Oratorio	308	Q308,000.00
	3	Regulación del patrimonio productivo agropecuario	Oratorio	551	Q67,460.19
	4	Seguro agropecuario / agrícola catastrófico	Oratorio	205	Q110,759.04
2023	1	Asistencia y dotación de alimentos	Oratorio	49	Q11,025.00
	2	Entrega de estipendios para el establecimiento de huertos familiares, para reactivación de unidades productivas; y para conservación de suelos y agua	Oratorio	135	Q135,000.00
	3	Regulación del patrimonio productivo agropecuario	Oratorio	739	Q67,321.42
	4	Seguro agropecuario / agrícola catastrófico	Oratorio	218	Q115,506.95

Oratorio, Santa Rosa

Dirección General del Deporte y la Recreación

Año	No.	Producto público	Comunidad	Beneficiarios	Monto (Q)
2020	1	000-026 Jóvenes beneficiados con actividades físicas, deportivas y recreativas	Oratorio	100	N/A
2021	2	000-030 Festivales deportivos, recreativos y otros eventos de carácter especial, realizados para promover el acceso a la actividad física y la recreación	Oratorio	N/I	N/A
2022	3	000-027 Personas que reciben implementos para actividades físicas, deportivas y de recreación física en su tiempo libre	Oratorio	411	N/A
2022	4	000-030 Festivales deportivos, recreativos y otros eventos de carácter especial, realizados para promover el acceso a la actividad física y la recreación	Oratorio	N/I	N/A

Dirección General de las Artes

Año	No.	Producto público	Comunidad	Beneficiarios	Monto (Q)
2020	1	Artistas apoyados en la Iniciativa Apoyarte 2020	Oratorio	3	Q9,000.00
2021	2	Artistas apoyados en la Iniciativa Apoyarte 2021	Oratorio	1	Q3,000.00

Oratorio, Santa Rosa

No.	Producto público	Comunidad	Beneficiarios	Monto (Q)
1	Patrullajes policiales a pie	Oratorio	27,959 personas	Q153,217.55
2	Patrullajes policiales en vehículos	Oratorio	27,959 personas	Q62,149.38
3	Patrullajes policiales en motocicletas	Oratorio	27,959 personas	Q23,249.10
4	Patrullajes policiales en bicicletas	Oratorio	27,959 personas	Q846.33
5	Atención a personas agredidas	Oratorio	27,959 personas	Q172,060.14
6	Patrullajes policiales	Oratorio	27,959 personas	Q204,624.69
7	Operativos policiales	Oratorio	27,959 personas	Q202,154.27
8	Patrullajes policiales en mercados	Oratorio	27,959 personas	Q28,388.35
9	Patrullajes policiales en protección a la naturaleza	Oratorio	27,959 personas	Q28,226.39
10	Operativos policiales en protección a la naturaleza	Oratorio	27,959 personas	Q4,278.61
11	Seguridad a personalidades, edificios y entidades	Oratorio	27,959 personas	Q38,500.86

Oratorio, Santa Rosa

No.	Producto público	Comunidad	Beneficiarios	Monto (Q)
12	Servicios policiales para mantener y resguardar el orden público	Oratorio	27,959 personas	Q40,287.08
13	Patrullajes policiales para brindar seguridad a personas migrantes y sus familias	Oratorio	27,959 personas	Q109,708.56
14	Operativos policiales especializados para el control de homicidios	Oratorio	27,959 personas	Q201,522.44
15	Patrullajes policiales motorizados en áreas focalizadas para la reducción de homicidios	Oratorio	27,959 personas	Q96,238.21
16	Atención a mujeres víctimas de violencia con asesoría y acompañamiento policial	Oratorio	27,959 personas	Q118.36
17	Asesoría y acompañamiento policial a mujeres víctimas de violencia	Oratorio	27,959 personas	Q15,883.60
18	Operativos policiales para el control del expendio y consumo de bebidas alcohólicas, fermentadas o destiladas	Oratorio	27,959 personas	Q3,206.94
19	Puestos policiales fijos para la prevención de extorsiones	Oratorio	27,959 personas	Q150.12
20	Atención de denuncias recibidas por extorsión	Oratorio	27,959 personas	Q158.66

Oratorio, Santa Rosa

No.	Producto público	Comunidad	Beneficiarios	Monto (Q)
1	Operaciones Terrestres	Oratorio	456,928*	Q66,891,637.78*
2	Operaciones Terrestres	Oratorio	456,928*	Q51,113,150.00*

*Los datos corresponden a nivel Departamental

Oratorio, Santa Rosa

No.	Producto público	Comunidad	Beneficiarios	Monto (Q)
1	SESAN / ICADA se Coordinó, artículo capacito y monitoreo la entrega de suplemento alimentario NUTRIBUTTER para la prevención de la desnutrición crónica por periodo de hambre estacional	Jocotillo, Linda Vista, Soyate, El Sitio, La Virgen, Santa Izabel, Las Marías, Santa Rosita y El Espino	400	N/A
2	SESAN / PMAse realizo Coordinación, articulación y para entrega transferencias monetarias no condicionadas para la prevención de la desnutrición crónica por periodo de hambre estacional	Aldea la Ceibilla y La Gabia	200	N/A
3	Realización de visitas domiciliare MODA	Las Cabezas, Zapotillo, Marias, Ceibilla, Melchor, Cacao, Ceiba Gacha, Santa Rosita, Santa Izabel, Canoa, Guayabo, Lomitas, Amatillo, Santa Izabel, La Virgen, Coatepeque.	40	N/A

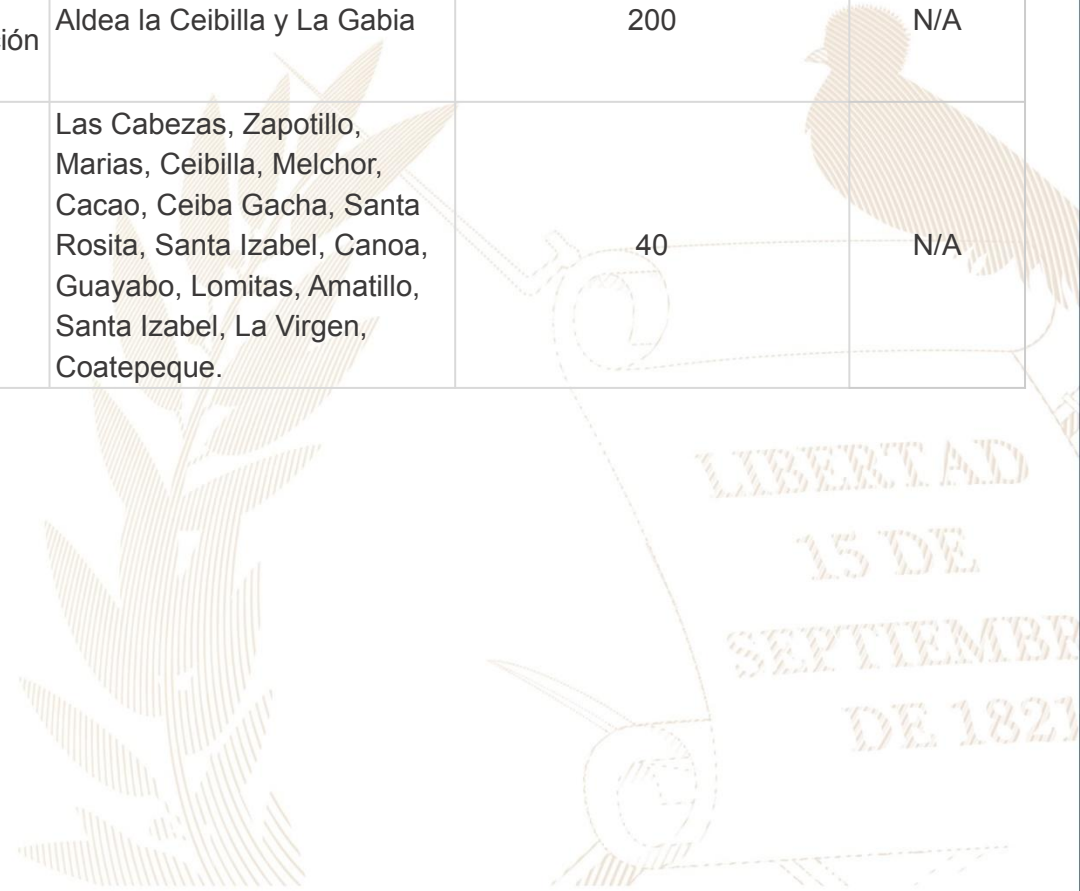

Oratorio, Santa Rosa

Inversiones de Consejos de Desarrollo Departamental

Ejercicio fiscal 2020

No.	SNIP	Producto público	Comunidad	Beneficiarios	Monto (Q)
1	241235	INSTITUTO DIVERSIFICADO	CABECERA MUNICIPAL	150	Q1,589,463.00
2	241189	INSTITUTO DIVERSIFICADO	CASCO URBANO	6,408	Q723,852.00
3	241237	ESCUELA PRIMARIA	CABECERA MUNICIPAL	180	Q382,651.97
4	241238	MEJORAMIENTO CALLE	ALDEA LA CANOA	6,408	Q2,178,088.00
5	226648	INSTITUTO DIVERSIFICADO	CABECERA MUNICIPAL	120	Q184,685.00
6	226597	ESCUELA PRIMARIA	CABECERA MUNICIPAL	150	Q514,348.03
			TOTAL	13,416	Q5,573,088.00

Oratorio, Santa Rosa

Ejercicio fiscal 2021

No.	SNIP	Producto público	Comunidad	Beneficiarios	Monto (Q)
1	261063	MEJORAMIENTO CALLE	ALDEA COATEPEQUE	577	Q1,512,500.00
2	261064	MEJORAMIENTO CALLE	ALDEA EL GUAYABO	821	Q1,710,100.00
3	261365	MEJORAMIENTO CALLE	ALDEA JOYA DEL GUAYABO	278	Q757,649.00
4	261298	DRENAJES	ALDEA LA NUEVA PROVIDENCIA	2,519	Q642,565.00
5	276189	CENTRO DE SALUD	CABECERA MUNICIPAL	27,906	Q353,890.33
6	241235	INSTITUTO DIVERSIFICADO	CABECERA MUNICIPAL	150	Q596,383.67
		TOTAL		32,251	Q5,573,088.00

Oratorio, Santa Rosa

Ejercicio fiscal 2022

No.	SNIP	Producto público	Comunidad	Beneficiarios	Monto (Q)
1	277604	MEJORAMIENTO CALLE	ALDEA EL CACAO	600	Q841,500.00
2	277639	MEJORAMIENTO CALLE	ALDEA LA CEIBILLA	737	Q825,000.00
3	277669	MEJORAMIENTO CALLE	ALDEA LA CANOA	800	Q463,131.00
4	276189	CENTRO DE SALUD	CABECERA MUNICIPAL	27,906	Q2,643,110.00
5	280911	DRENAJES	ALDEA EL GUAYABO	270	Q1,466,037.00
6	289403	DRENAJES	ALDEA EL MANGON	300	Q406,542.00
			TOTAL	30,613	Q6,645,320.00

Oratorio, Santa Rosa

Ejercicio fiscal 2023

No.	SNIP	Producto público	Comunidad	Beneficiarios	Monto (Q)
1	296322	MEJORAMIENTO CALLE	ALDEA EL JOCOTILLO	800	Q890,000.00
2	296323	MEJORAMIENTO CALLE	ALDEA EL SITIO	800	Q1,523,487.00
3	296324	DRENAJES	CABECERA MUNICIPAL	900	Q895,000.00
4	296325	DRENAJES	CABECERA MUNICIPAL	900	Q1,422,535.00
5	296326	AGUA POTABLE	CABECERA MUNICIPAL	2,500	Q2,404,565.00
			TOTAL	5,900	Q7,135,587.00

Oratorio, Santa Rosa

Ejercicio fiscal 2024

No.	SNIP	Producto público	Comunidad	Beneficiarios	Monto (Q)
1	315281	MEJORAMIENTO DE CALLE	SECTOR SAN DIEGO, ALDEA LA NUEVA PROVIDENCIA	1,200	Q1,27,268.00
2	315282	MEJORAMIENTO DE CALLE	SECTOR EL QUEBRACHAL, ALDEA LA CEIBILA	1,500	Q1,668,672.00
3	315283	ALCANTARILLADO SANITARIO	ALDEA PINEDA	600	Q1,400,000.00
4	315284	ALCANTARILLADO SANITARIO	SECTOR LOS DOS POSTES, CABECERA MUNICIPAL	625	Q1,700,000.00
5	315286	INSTITUTO TECNOLÓGICO	ALDEA EL MANGON	1,200	Q1,500,000.00
6	315376	ESCUELA PRIMARIA	ALDEA LA CEBILLA	200	Q779,203.00
			TOTAL	5,325	Q8,275,143.00

Oratorio, Santa Rosa

No.	Producto público	Comunidad	Beneficiarios	Monto (Q)
1	Rueda de negocios en Tapachula	Oratorio, Catarata Los Amates	Hoteles, restaurantes, comunidades	Q 25,000.00
2	Rueda de negocios en Palenque	Oratorio, Catarata Los Amates	Hoteles, restaurantes, comunidades	Q 25,000.00
3	Rueda de negocios en Costa Rica	Oratorio, Catarata Los Amates	Hoteles, restaurantes, comunidades	Q 25,000.00
4	Rueda de negocios en Costa Rica	Oratorio, Catarata Los Amates	Hoteles, restaurantes, comunidades	N/A
5	Rueda de negocios en República Dominicana	Oratorio, Catarata Los Amates	Hoteles, restaurantes, comunidades	N/A
6	Rueda de negocios en El Salvador	Oratorio, Catarata Los Amates	Hoteles, restaurantes, comunidades	N/A

Oratorio, Santa Rosa

No.	Producto público	Comunidad	Beneficiarios	Monto (Q)
7	Rueda de negocios en Países Bajos	Oratorio, Catarata Los Amates	Hoteles, restaurantes, comunidades	N/A
8	Rueda de negocios en España	Oratorio, Catarata Los Amates	Hoteles, restaurantes, comunidades	N/A
9	Rueda de negocios en Colombia	Oratorio, Catarata Los Amates	Hoteles, restaurantes, comunidades	N/A
10	Rueda de negocios en Canadá	Oratorio, Catarata Los Amates	Hoteles, restaurantes, comunidades	N/A
11	Rueda de negocios en Estados Unidos	Oratorio, Catarata Los Amates	Hoteles, restaurantes, comunidades	N/A
12	Rueda de negocios en Miami	Oratorio, Catarata Los Amates	Hoteles, restaurantes, comunidades	N/A

Oratorio, Santa Rosa

No.	Producto público	Comunidad	Beneficiarios	Monto (Q)
13	Rueda de negocios en Alemania	Oratorio, Catarata Los Amates	Hoteles, restaurantes, comunidades	N/A
14	Rueda de negocios en Los Ángeles	Oratorio, Catarata Los Amates	Hoteles, restaurantes, comunidades	Q 24,000.00
15	Rueda de negocios en República Dominicana	Oratorio, Catarata Los Amates	Hoteles, restaurantes, comunidades	N/A

Oratorio, Santa Rosa

No.	Producto público	Comunidad	Beneficiarios	Monto (Q)
16	Misión Comercial: Presentación de destino y rueda de negocios en Oaxaca	Oratorio, Catarata Los Amates	Sector turístico	Q 24,500.00
17	Misión Comercial: Presentación de destino y rueda de negocios en Tuxtla	Oratorio, Catarata Los Amates	Sector turístico	Q 24,500.00
18	Misión Comercial: Presentación de destino y rueda de negocios en Mérida	Oratorio, Catarata Los Amates	Sector turístico	Q 24,500.00
19	Misión Comercial: Presentación de destino y rueda de negocios en El Salvador (se realizaron 3 ruedas de negocios)	Oratorio, Catarata Los Amates	Sector turístico	Q 267,000.00
20	Misión Comercial: Presentación de destino y rueda de negocios en Colombia	Oratorio, Catarata Los Amates	Sector turístico	Q 48,000.00

Oratorio, Santa Rosa

No.	Producto público	Comunidad	Beneficiarios	Monto (Q)
21	Misión Comercial: Presentación de destino y rueda de negocios en Costa Rica	Oratorio, Catarata Los Amates	Sector turístico	Q 14,815.65
22	Misión Comercial: Presentación de destino y rueda de negocios en Los Ángeles	Oratorio, Catarata Los Amates	Sector turístico	Q 18,500.00
23	Misión Comercial: Presentación de destino y rueda de negocios en Los Ángeles	Oratorio, Catarata Los Amates	Sector turístico	Q 23,180.00
24	Misión Comercial: Presentación de destino y rueda de negocios en Tuxtla	Oratorio, Catarata Los Amates	Sector turístico	Q 24,000.00
25	Misión Comercial: Presentación de destino y rueda de negocios en Mérida	Oratorio, Catarata Los Amates	Sector turístico	Q 24,900.00

Oratorio, Santa Rosa

No.	Producto público	Comunidad	Beneficiarios	Monto (Q)
26	Misión Comercial: Presentación de destino y rueda de negocios en Ciudad de México	Oratorio, Catarata Los Amates	Sector turístico	Q 24,900.00
27	Misión Comercial: Presentación de destino y rueda de negocios en Guadalajara	Oratorio, Catarata Los Amates	Sector turístico	Q 24,500.00
28	Misión Comercial: Presentación de destino y rueda de negocios en Monterrey	Oratorio, Catarata Los Amates	Sector turístico	Q 24,200.00
29	Misión Comercial: Presentación de destino y rueda de negocios en El Salvador (2 misiones comerciales)	Oratorio, Catarata Los Amates	Sector turístico	Q 172,760.00
30	Misión Comercial: Presentación de destino y rueda de negocios en Costa Rica	Oratorio, Catarata Los Amates	Sector turístico	Q 24,500.00

Oratorio, Santa Rosa

No.	Producto público	Comunidad	Beneficiarios	Monto (Q)
31	Misión Comercial: Presentación de destino y rueda de negocios en Nueva York	Oratorio, Catarata Los Amates	Sector turístico privado	Q 24,900.00
32	Misión Comercial: Presentación de destino y rueda de negocios en Bostón	Oratorio, Catarata Los Amates	Sector turístico privado	N/A
33	Misión Comercial: Presentación de destino y rueda de negocios en Turismo Rural	Oratorio, Catarata Los Amates	Sector turístico privado	Q 24,772.80
34	Misión Comercial: Presentación de destino y rueda de negocios en Honduras	Oratorio, Catarata Los Amates	Sector turístico privado	Q 24,730.00
35	Misión Comercial: Presentación de destino y rueda de negocios en Cancún	Oratorio, Catarata Los Amates	Sector turístico privado	Q 24,772.80

Oratorio, Santa Rosa

No.	Producto público	Comunidad	Beneficiarios	Monto (Q)
36	Misión Comercial: Presentación de destino y rueda de negocios en Panamá	Oratorio, Catarata Los Amates	Sector turístico privado	Q 89,900.00
37	Gira prensa el Salvador de Naturaleza	Oratorio, Cataratas los Amates	Sector turístico privado	Q 3,352.80
38	Gira influenciador nacional	Oratorio, Cataratas los Amates	Sector turístico privado	Q 7,460.00
39	Gira segmento de deportes Red Bull	Oratorio, Cataratas los Amates	Sector turístico privado	N/A
40	Servicio de publicidad en medios televisivos, Radio, digitales, impresos, exterior, a través de las campañas publicitarias	Oratorio, Catarata Los Amates	Sector turístico privado	Q 10,492.37

Oratorio, Santa Rosa

No.	Producto público	Comunidad	Beneficiarios	Monto (Q)
41	Servicio de publicidad en medios televisivos, Radio, digitales, impresos, exterior, a través de las campañas publicitarias	Oratorio, Catarata Los Amates	Sector turístico privado	Q 31,629.35
42	Servicio de publicidad en medios televisivos, Radio, digitales, impresos, exterior, a través de las campañas publicitarias	Oratorio, Catarata Los Amates	Sector turístico privado	Q 58,525.43
43	Servicio de publicidad en medios televisivos, Radio, digitales, impresos, exterior, a través de las campañas publicitarias	Oratorio, Catarata Los Amates	Sector turístico privado	Q 75,046.04

Oratorio, Santa Rosa

Año	No.	Producto público	Comunidad	Beneficiarios	Monto (Q)
2022	1	Asistencia técnica "Política Municipal para el Mejoramiento de la Generación y Recaudación de Ingresos Propios"	Oratorio	Gobierno municipal	Q4,500.00

Oratorio, Santa Rosa

Año	No.	Producto público	Comunidad	Hect. Afec.	Beneficiarios	Monto (Q)
2021		Coordinadoras Municipales para la Reducción de Desastres	Oratorio		24	Q1,383,978.57
2022		Instancias Municipales de Reducción de Riesgo de Desastres	Oratorio	N/A		Q910,443.31

**** NOTA: El monto consignado representa lo ejecutado en forma global para el ejercicio fiscal indicado**

Alejandro Eduardo Giammattei Falla
Señor Presidente de la República

**Secretaría de Coordinación
Ejecutiva de la Presidencia**

Álvaro Leonel Díaz Velásquez
Secretario de Coordinación Ejecutiva

Danilo José Soto Castañeda
Subsecretario de Coordinación Ejecutiva

Victor Hugo Paiz Gómez
Subsecretario para la Descentralización

Leonel Eduardo Girón Véliz
Director del Sistema de Consejos de Desarrollo

Luis Eduardo Orozco Orellana
Director General para la Descentralización

Jonathan Arnulfo Del Cid López
Director de Informática

Jesús Felipe Polanco Tello
Director Técnico de Operaciones

Luis Alfonso Rodas Guzmán
Director de Planificación

Jennifer Cristina García Marroquín
Directora de Comunicación social

Luz Azucena Mendoza Cajbón
Directora Administrativa Financiera

María José Sánchez Mejía
Directora de Asesoría Jurídica

Alberto Emmanuel Soto de León
Director de Auditoría Interna

Isis Ana Graciela Serrano Lemus
Asesoría Técnica

Saúl Nehemías Obando Mejía
Dirección Técnica de Operaciones

David Roberto Barrera Valenzuela
Dirección Técnica de Operaciones

Autorizado

Alejandro Eduardo Giammattei Falla
Señor Presidente de la República

Álvaro Leonel Díaz Velásquez
Secretario de Coordinación Ejecutiva de la Presidencia

Elaborado

Despacho
Secretaría de Coordinación Ejecutiva de la Presidencia

Subsecretaría de Coordinación Ejecutiva
Secretaría de Coordinación Ejecutiva de la Presidencia

Revisado

Dirección del Sistema de Consejos de Desarrollo
Dirección Técnica de Operaciones
Dirección de Descentralización

Diseño y diagramación

Dirección de Comunicación Social

340 municipios
fuertes,
hacen un Estado fuerte!

ACCESO A INFORMACIÓN DIGITAL



<https://scep.gob.gt/carta-de-navegacion-municipal/>