



# Carta de navegación Municipal

## MUNICIPALIDAD DE OLOPA, CHIQUIMULA



GOBIERNO de GUATEMALA  
DR. ALEJANDRO GIAMMATTEI

MINISTERIO DE SERVICIOS PÚBLICOS



GOBIERNO de GUATEMALA  
DR. ALEJANDRO GIAMMATTEI

MINISTERIO DE TRABAJO Y PREVISIÓN SOCIAL



GOBIERNO de GUATEMALA  
DR. ALEJANDRO GIAMMATTEI

MINISTERIO DE CULTURA Y DEPORTE



GOBIERNO de GUATEMALA  
DR. ALEJANDRO GIAMMATTEI

MINISTERIO DE AMBIENTE Y RECURSOS NATURALES



GOBIERNO de GUATEMALA  
DR. ALEJANDRO GIAMMATTEI

MINISTERIO DE SALUD PÚBLICA Y ASISTENCIA SOCIAL



GOBIERNO de GUATEMALA  
DR. ALEJANDRO GIAMMATTEI

MINISTERIO DE AGRICULTURA, GANADERÍA Y ALIMENTACIÓN



GOBIERNO de GUATEMALA  
DR. ALEJANDRO GIAMMATTEI

MINISTERIO DE COOPERACIÓN



GOBIERNO de GUATEMALA  
DR. ALEJANDRO GIAMMATTEI

MINISTERIO DE EDUCACIÓN



GOBIERNO de GUATEMALA  
DR. ALEJANDRO GIAMMATTEI

SECRETARÍA DE SEGURIDAD ALIMENTARIA Y NUTRICIONAL DE LA PRESIDENCIA DE LA REPÚBLICA



GOBIERNO de GUATEMALA  
DR. ALEJANDRO GIAMMATTEI

SECRETARÍA PRESIDENCIAL DE LA VELOCIDAD



GOBIERNO de GUATEMALA  
DR. ALEJANDRO GIAMMATTEI

COMISIÓN PRESIDENCIAL DE ASUNTOS MUNICIPALES



Instituto Guatemalteco de Turismo



## Estimados Alcaldes y Alcaldesas:

Me dirijo a ustedes con un mensaje de profundo compromiso y gratitud en este importante momento de transición de gobierno. Como Presidente de la República de Guatemala, identificado plenamente con el municipalismo y la necesidad de fortalecer el poder local, es mi deber informarles sobre los alcances y resultados a nivel local y nacional, y cómo orientar de mejor manera los retos del desarrollo en las 340 municipalidades del país.

En este sentido, deseo resaltar el análisis exhaustivo realizado por la Secretaría de Coordinación Ejecutiva de la Presidencia, los Ministerios y demás instituciones que reportan los logros alcanzados a nivel sectorial y del Sistema de Consejos de Desarrollo, así como las brechas que se deben superar. Los datos recopilados en este análisis, proporcionan una base sólida para la toma inteligente y oportuna de decisiones en cada municipalidad, por lo que se ilustran las prioridades de su municipio, así como las transferencias financieras que el Organismo Ejecutivo traslada de manera efectiva y oportuna a todas las municipalidades del país, lo que ha permitido ir cerrando brechas y asegurar un futuro más próspero.

El Sistema de Consejos de Desarrollo ha sido una herramienta fundamental para fomentar la participación ciudadana y garantizar que las necesidades de nuestras comunidades sean atendidas de manera adecuada. Gracias al esfuerzo conjunto entre el Gobierno central y las

municipalidades, se han logrado avances notables en el desarrollo local y en la mejora de la calidad de vida de nuestros ciudadanos, fortaleciendo así el municipalismo.

Es importante reconocer que aún existen retos por alcanzar. Estos retos y brechas demandan como país, redoblar esfuerzos y a trabajar de la mano para superar las adversidades. Con la información proporcionada por el Gobierno central en este documento, estamos en una posición sólida para tomar decisiones informadas que nos permitan avanzar hacia una Guatemala con más desarrollo. Hacer gobierno implica recordar que el verdadero poder radica en la unidad, complementariedad y colaboración, por lo que trabajar en conjunto para beneficio de las comunidades, asegura construir una Guatemala más fuerte, más unida y más próspera.

**"Que Dios bendiga Guatemala".  
Con gratitud y compromiso,**

**Dr. Alejandro Giammattei  
Presidente de la República**

LIBERTAD  
15 DE  
SEPTIEMBRE  
DE 1821

## Eficiencia en aportes a Consejos de Desarrollo, Departamental, Chiquimula 2020 - 2023

No.	Municipio	Porcentaje de ejecución 2020	Porcentaje de ejecución 2021	Porcentaje de ejecución 2022	Porcentaje de ejecución 2023	Porcentaje de ejecución 2020 - 2023
1	Ipala	100%	100%	100%	0%	70%
2	Olopa	71%	71%	97%	27%	65%
3	Camotán	84%	99%	90%	0%	64%
4	Chiquimula	39%	100%	76%	41%	63%
5	San Jacinto	88%	89%	68%	10%	61%
6	Jocotán	63%	98%	85%	1%	58%
7	San Juan Ermita	73%	100%	77%	0%	57%
8	San José La Arada	76%	81%	72%	7%	56%
9	Esquipulas	48%	83%	83%	14%	55%
10	Quezaltepeque	26%	88%	49%	19%	44%
11	Concepción Las Minas	27%	86%	56%	0%	40%

\*Información al mes de agosto 2023.

## Olopa, Chiquimula

### Asignación IVA-PAZ CODEDE

Al mes de agosto 2023

Ejercicio Fiscal	Monto Aprobado	Saldo de Arrastre (Ejercicio fiscal anterior)	Monto Real	Monto Desembolsado	Saldo de Arrastre (Ejercicio fiscal actual)	Porcentaje de Ejecución
2020	Q10.110.267,00	-Q2.315.180,14	Q7.795.086,86	Q7.195.442,01	Q2.914.824,99	71%
2021	Q10.110.267,00	-Q2.914.824,99	Q7.195.442,01	Q7.208.107,00	Q2.902.160,00	71%
2022	Q11.540.622,00	-Q2.902.160,00	Q8.638.462,00	Q11.202.622,00	Q338.000,00	97%
2023	Q12.791.039,00	-Q338.000,00	Q12.453.039,00	Q3.421.977,20	Q9.369.061,80	27%
<b>Total</b>	<b>Q44.552.195,00</b>	<b>-Q8.470.165,13</b>	<b>Q36.082.029,87</b>	<b>Q29.028.148,21</b>	<b>Q15.524.046,79</b>	<b>65%</b>

1

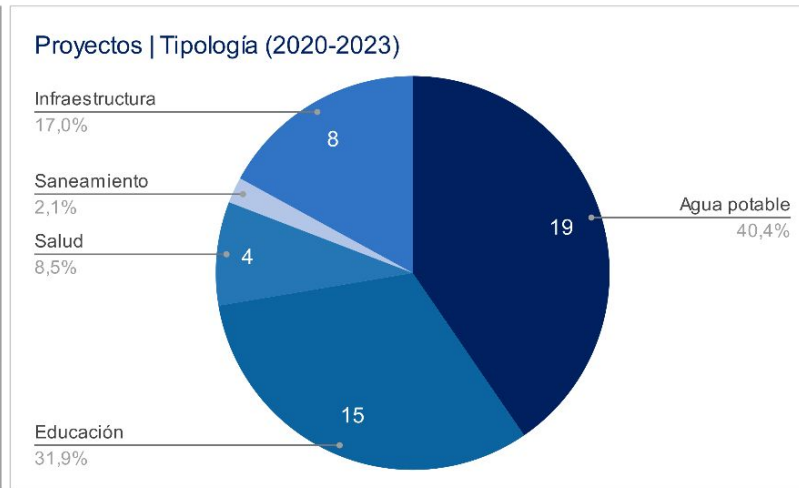
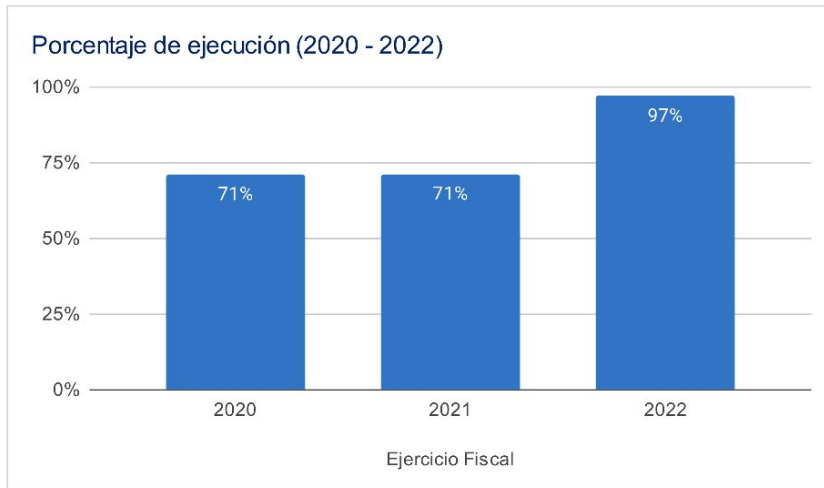

### Asignaciones y Transferencias al Municipio

Ejercicio Fiscal	Asignación Constitucional	Asignación IVA-PAZ Municipalidades	Asignación Vehículos	Petróleo	Asignación IVA-PAZ CODEDE	Total
2020	Q 6,614,348.90	Q 8,221,592.34	Q 923,653.64	Q 252,495.70	Q10.110.267,00	<b>Q 26,122,357.58</b>
2021	Q 6,705,755.74	Q 8,335,210.44	Q 936,418.05	Q 256,702.85	Q10.110.267,00	<b>Q 26,344,354.08</b>
2022	Q 8,277,742.71	Q 9,778,842.89	Q 948,074.60	Q 313,423.16	Q11.540.622,00	<b>Q 30,858,705.36</b>
2023	9,497,233.16	Q 11,206,931.28	Q 991,424.70	Q 329,358.30	Q12.791.039,00	<b>Q 34,815,986.44</b>
<b>Total</b>	<b>Q 31,095,080.51</b>	<b>Q 37,542,576.95</b>	<b>Q 3,799,570.99</b>	<b>Q 1,151,980.01</b>	<b>Q44.552.195,00</b>	<b>Q 118,141,403.46</b>

1

Total asignado al municipio: **Q 118,141,403.46**

## Necesidades Municipales Olopa, Chiquimula

Área prioritaria	Brecha %	Necesidades				
<b>Educación</b>						
PAIN (Programa de atención integral al niño y niña)	100%	En este nivel existe	5701	niños que necesitan atención educativa.		
Preprimaria	40%	Se recomienda contemplar		32	aulas y docentes para cubrir a	970 niños.
Primaria	0%	No existe brecha en este nivel				
Básico	81%	Se recomienda contemplar		56	aulas y docentes para cubrir a	1671 niños.
Diversificado	97%	Se recomienda contemplar		65	aulas y docentes para cubrir a	1959 niños.
<b>Salud y agua potable</b>						
Porcentaje desnutrición aguda	1,0%	Se registró	51	casos de niños menores de 5 años con desnutrición aguda en el municipio.		
Establecimientos de salud	0%	Considerando que el puesto de salud tiene capacidad para atender hasta a 5,000 personas y el CAP a 40,000 personas. Se determina que no existe brecha de establecimientos de salud en este municipio. Las personas tienen acceso a establecimientos de salud.				
Enfermedades causadas por alimentos y agua	5,7%	Se registró	1571	casos de enfermedades transmitidas por alimentos o agua contaminada.		
Red domiciliar de agua potable	30%	Se necesita cubrir el acceso a red domiciliar de agua potable de		1708	viviendas.	
<b>Saneamiento</b>						
Manejo de desechos	90%	5108 viviendas requieren de un sistema adecuado de manejo de desechos sólidos o tren de aseo.				
Acceso a servicio sanitario	72%	4066 viviendas requieren de acceso a un servicio sanitario adecuado.				
Acceso a sistema de drenajes	87%	4942 viviendas requieren acceso a sistema de drenajes.				

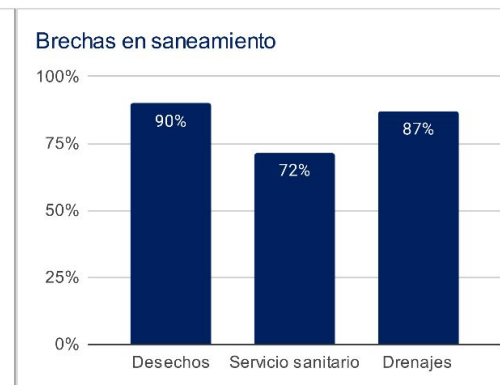
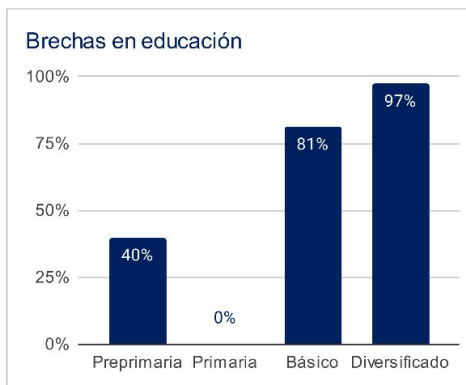

1 Asignaciones y Transferencias a Municipalidades. Dirección Financiera, MINFIN (2023)

3 Morbilidad por desnutrición crónica y aguda en menores de 5 años. SIGSA - MSPAS (2022). Morbilidad por enfermedades relacionadas a enfermedades transmitidas por alimentos y/o agua (ETAS's). SIGSA - MSPAS (2022). Establecimientos de salud a nivel nacional. MSPAS (2023).

2 Datos poblacionales del Censo 2018. INE (2018). Cobertura educativa. MINEDUC (2023).

4 Datos poblacionales y de vivienda. Censo 2018. INE (2018).

Departamento: Chiquimula

(1) ▾

Municipio: Olopa

(1) ▾

Año	Aporte Consejos	Constitucional	IVA-Paz Municipalidades	Vehículos	Petróleo	Total
2024	14.822.105,00	9.497.233,16	11.206.931,28	991.424,70	329.358,30	36.847.052,44
2025	15.506.194,40	10.685.636,52	12.402.621,26	1.015.363,77	364.181,86	39.973.997,80
2026	16.716.639,20	11.541.361,11	13.286.861,13	1.034.418,65	386.819,92	42.966.100,01
2027	17.927.084,00	12.397.085,70	14.171.101,01	1.053.473,52	409.457,99	45.958.202,22
<b>Total</b>	<b>64.972.022,60</b>	<b>44.121.316,49</b>	<b>51.067.514,68</b>	<b>4.094.680,64</b>	<b>1.489.818,07</b>	<b>165.745.352,47</b>

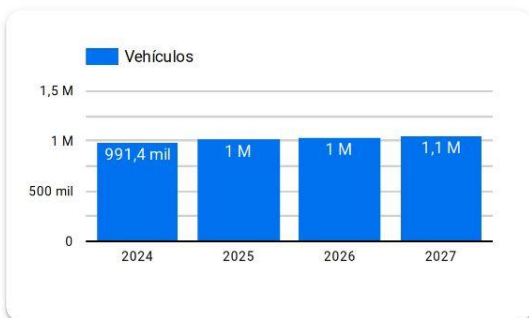
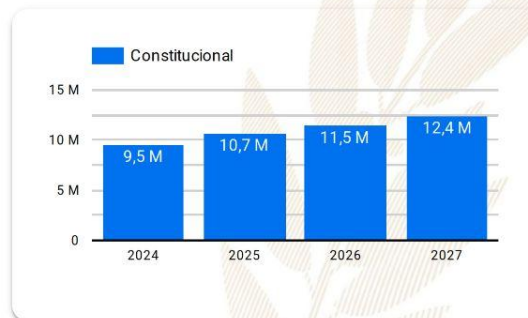
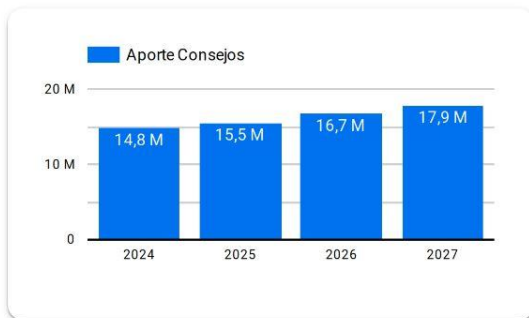

**Año 2024:** Presupuesto sujeto a aprobación por el Congreso de la República de Guatemala.

**Años 2025-2027:** Proyección elaborada en base a presupuestos aprobados para los años 2020 a 2024.

# Resumen de **giras** **presidenciales**

Giras Presidenciales es un modelo de seguimiento programático presidencial y de administración pública introducido en Guatemala en 2021, con el propósito de establecer mayor cercanía entre el gobierno central y los poderes locales. Estas giras permitieron la coordinación interinstitucional entre la Secretaría Privada de la Presidencia, la Secretaría de Coordinación Ejecutiva de la Presidencia y el gabinete de gobierno, con el liderazgo del Presidente de la República. La aceptación por parte de los alcaldes fue notable, con altos porcentajes de asistencia a las giras.

El enfoque municipalista del modelo promovió el acercamiento entre los poderes locales y el gobierno central, mediante mesas de discusión que abordaron temas de importancia municipal y agilizaron los procesos para satisfacer demandas y necesidades locales. Se presentaron propuestas prácticas para encontrar soluciones a través del seguimiento programático.

## MODALIDADES

Las giras presidenciales se adaptaron a distintas modalidades, presenciales en cabeceras departamentales y en el Palacio Nacional, incluyendo reuniones virtuales durante la pandemia de COVID-19, demostrando la capacidad de adaptación y la importancia de utilizar recursos tecnológicos para garantizar la continuidad de la gestión pública.

## SEGUIMIENTO

La documentación y el seguimiento de acciones derivadas de los proyectos y programas de desarrollo fueron sistematizados, esto fue logrado a través de la Secretaría de Coordinación Ejecutiva de la Presidencia y la Secretaría Privada de la Presidencia, con equipos dedicados a mantener actualizada la Matriz de Seguimiento a Compromisos Presidenciales y Solicitudes Municipales en las Mesas de Trabajo.

## RESULTADO

Las giras presidenciales contribuyeron a mejorar la administración pública, fortaleciendo la confianza y la participación ciudadana en la gestión gubernamental. Además, agilizaron los procesos y redujeron los tiempos de respuesta, impulsando el desarrollo del país.

Departamento: Chiquimula (1) ▼

Municipio: Olopa (1) ▼

Los Compromisos Presidenciales y Solicitudes de Alcaldes, se adquirieron por el Señor Presidente, durante las Giras Presidenciales realizadas durante el periodo de Gobierno 2020-2023.

La Secretaría de Coordinación Ejecutiva de la Presidencia en coordinación con La Secretaría Privada de la Presidencia, realizaron el seguimiento programático de los Compromisos Presidenciales y Solicitudes de Alcaldes, en base a la actualización del avance indicado por los delegados de los diferentes Ministerios y Secretarías responsables.

## Compromisos Presidenciales

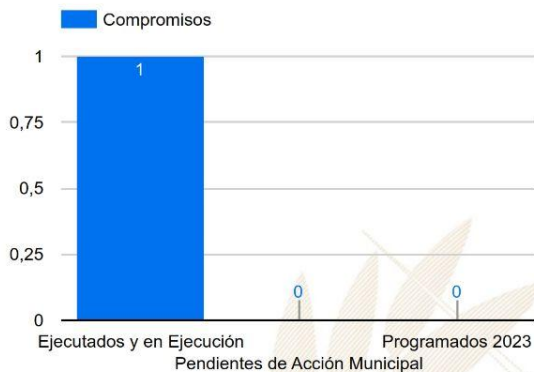

Compromisos

1

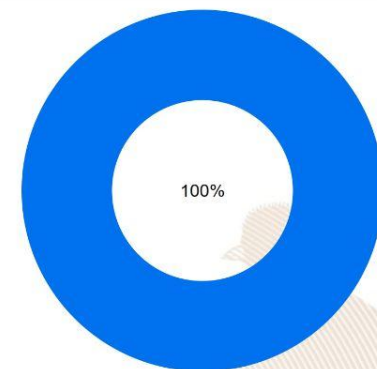

Ejecutados y en Ejecución Pendientes de Acción Municipal Programados 2023

Instituciones	Compromisos	Solicitudes
1. MSPAS	1	1
2. MAGA	0	3
3. MIDES	0	1
4. MINEDUC	0	2
5. MICUDE	0	1
6. SCEP	0	1
7. MEM	0	1
8. INFOM	0	2
9. CIV	0	4
<b>Total</b>	<b>1</b>	<b>16</b>

## Solicitudes de Alcaldes

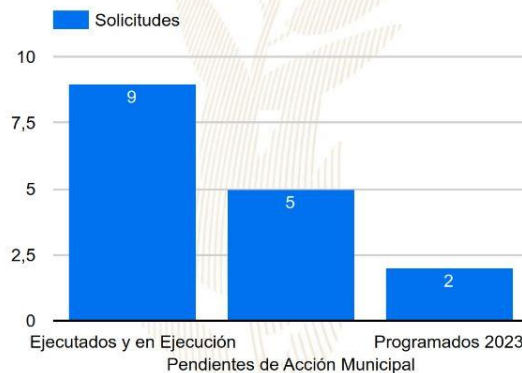

Solicitudes

16

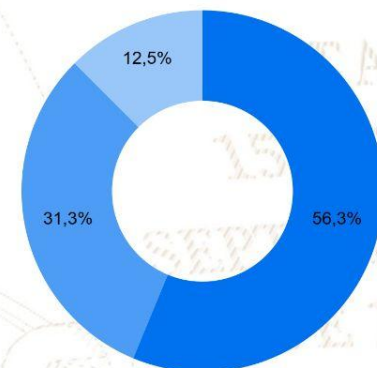

Ejecutados y en Ejecución Pendientes de Acción Municipal Programados 2023



# SIPROCODE

La SCEP, con el objetivo de modernizar y hacer más eficientes, eficaces y transparentes los procesos de planificación y ejecución de los proyectos financiados con recursos de inversión destinados al Sistema de Consejos de Desarrollo, presentó ante el Consejo Nacional de Desarrollo Urbano y Rural -CONADUR- el Sistema Electrónico para la Administración de Procesos de Proyectos de Consejos de Desarrollo para su aprobación.

### OBJETIVO

Acercar a los entes rectores y a las unidades ejecutoras, con el fin de agilizar los procesos de solicitud y emisión de avales, dictámenes técnicos u otros documentos, para la aprobación de los proyectos en las etapas de planificación y ejecución. Asimismo, sustituir las interacciones físicas por virtuales y a la vez establecer un historial de tiempo por gestión realizada entre las unidades ejecutoras y los entes rectores, también notificar en tiempo real sobre las nuevas solicitudes.

### BENEFICIOS INSTITUCIONALES

- Coordinación interinstitucional permanente.
- Disminución de la burocracia.
- Reducción de la vulnerabilidad en los procedimientos.
- Agilización de procesos.
- Reducción de tiempo en emisión de avales, dictámenes técnicos y otros documentos a 20 días hábiles.
- Disminución de costos en trámites.
- Fortalece la transparencia en los procesos.
- Monitoreo y seguimiento a través de la plataforma;
- Trámites no presenciales.
- Vista pública de información general y acceso a la misma.
- Permitir el seguimiento a los procesos y gestiones de trámites en cada una de sus etapas por parte de las instituciones involucradas.



SIPROCODE

Avales, Dictámenes Técnicos u Otros Documentos periodo 2021 - 2023

Avales, Dictámenes Técnicos u Otros Documentos

Table with columns for Municipio, SIPROCODE (2021, 2022, 2023), CONAP, CONRED, MAGA, MICIVI, MICUDE, MINEDUC, MEM, MINGOB, MSPAS, TA, TR, TS. Rows list municipalities like CAMOTAN, JOCOTAN, OLOPA, etc.

\*La información anterior es basada en solicitudes que finalizaron el ciclo, no se muestra en las estadísticas de procesos pendientes.

- SIPROCODE inicio en junio del 2021, por lo que algunas municipalidades solicitaron sus avales por la vía tradicional.
A: Solicitudes Aprobadas.
R: Solicitudes Rechazadas.
TA: Total Solicitudes Aprobadas.
TR: Total Solicitudes Rechazadas.
TS: Total Solicitudes.

Para mayor información, escanea o haz click en el código QR:



La SCEP coordina con diferentes instituciones del Estado y sector privado, para acercar los servicios públicos de forma temporal en alianza con municipalidades y gobernaciones departamentales, estimulando de esa manera el proceso de desconcentración de las instituciones del Estado.

SCEP realizó acciones de coordinación y logística para el desarrollo de las Jornadas Móviles de Servicios Integrados desde el año 2020 hasta julio de 2023.

## Servicios que se brindan durante las Jornadas Móviles de Servicios Integrados:

- Trámites de carencia de antecedentes policiales, renovación de licencia de conducir, pasaportes, actualización de datos y empadronamiento.
- Quioscos informativos del Sistema Nacional del Empleo, promoción del turismo y talleres de temas ambientales, entre otros.
- Información sobre las iniciativas Bono Social, entrega de becas y Comedores Sociales.
- Acceso a consultas de medicina general, psicología, nutrición, pediatría, hisopados, jornada de vacunación contra el COVID-19 y charlas sobre salud.
- Capacitaciones en temas tributarios y actualización de documentos, entre otros.



DEPARTAMENTO DE  
TRÁNSITO DE LA PNC



GOBIERNO de  
GUATEMALA  
Dr. Alejandro Giamatti

MINISTERIO DE  
ECONOMÍA



GOBIERNO de  
GUATEMALA  
Dr. Alejandro Giamatti

MINISTERIO DE  
SALUD PÚBLICA  
Y ASISTENCIA  
SOCIAL



CONSEJO  
NACIONAL DE  
ATENCIÓN AL MIGRANTE  
DE GUATEMALA

CONAMIGUA

Portal de

## Gobiernos Locales

Estimado Usuario, Bienvenido

### PORTAL DE GOBIERNOS LOCALES

Es un sitio web que ofrece al usuario, de forma fácil, dinámica e integrada, el acceso a una serie de recursos y de servicios relacionados a la información presupuestaria y financiera registrada por los gobiernos locales y sus empresas municipales en el SIAF.

Este portal cuenta con reportes dinámicos establecidos que ofrecen datos en tiempo real relacionados a:

- Presupuesto por Resultados
- Enfoque Temático
- Grupo Objeto de Gasto
- Finalidad, Función y División

También permite al usuario elaborar sus propios reportes de ingresos, gastos y contables de acuerdo a sus necesidades.

Para el análisis de las finanzas municipales y la oportuna toma de decisiones, pone a disposición los siguientes tableros de indicadores:

### ICFM Índice Consolidado Financiero Municipal:

Es una herramienta de análisis que permite a los funcionarios municipales realizar mediciones de los datos que registran en el -SICOIN GL-, con los cuales se puede interpretar la situación económico-financiera de la municipalidad durante uno o varios ejercicios fiscales.

### Objetivos de Desarrollo Sostenible:

Se presenta el impacto de la Gestión Municipal desde la perspectiva de los Objetivos de Desarrollo Sostenible.

Actualmente ofrece a los usuarios municipales la oportunidad de realizar el pago de sus servicios públicos a través de internet.

### Cobros en Línea:

Permite al vecino realizar sus pagos a través de tarjeta de crédito y/o débito, de cualquier servicio (agua, IUSI y arbitrios) que presta la Municipalidad, desde la comodidad de su casa o desde cualquier lugar en donde se encuentre; al ingresar en el ícono le permitirá:

- Pagar documento de cobro (Todos los Servicios)
- Pagar boleto de ornato
- Pagar multas de tránsito



También cuenta con una sección de noticias, biblioteca virtual y enlaces importantes.

Para acceder al Portal de Gobiernos Locales,  
escanea o haz click en el código QR:



### ÍNDICE CONSOLIDADO FINANCIERO MUNICIPAL - ICFM -

12102006

CHIQUIMULA





MUNICIPALIDAD DE OLOPA



**Calificación General**  
Gestión Financiera

**71**

Moderada

	Puntuación máxima		Resultado municipio
	<b>Solvencia General</b>	<b>30</b>	<b>13</b>
	Autonomía Financiera Municipal	15	3
	Dependencia Financiera Municipal	6	1
	Ahorro Operacional	5	5
	Relación de Recursos y Gastos - Sin Endeudamiento	4	4
	<b>Solvencia Financiera</b>	<b>30</b>	<b>28</b>
	Liquidez Financiera	5	5
	Recursos por Endeudamiento	5	5
	Pasivo por Endeudamiento	10	10
	Pasivo con Acreedores	10	8
	<b>Dinamismo Económico</b>	<b>15</b>	<b>8</b>
	Inversión por Habitante	5	2
	Recursos Propios por Habitante	5	1
	Pasivo por Habitante	5	5
	<b>Evaluación Presupuestaria</b>	<b>25</b>	<b>22</b>
	Ejecución Presupuestaria de Ingresos	6	6
	Ejecución Presupuestaria de Egresos	5	3
	Relación de Gastos e Ingresos Ejecuta	5	5
	Ejecución por Tipo de Gasto	6	6
	Transferencias Presupuestarias	3	2

Fuente: Reporte índice consolidado financiero municipal ICFM, 2023, Ministerio de Finanzas Públicas.

Para acceder al detalle anual sobre el ICFM escanea el siguiente código QR.



## Ingresos

Código y Clase de Ingreso	Código y Recurso de Ingreso	Recurso Auxiliar	Presupuesto Vigente 2022	Presupuesto Vigente 2023
10000 INGRESOS TRIBUTARIOS	10141 SOBRE LA TENENCIA DE PATRIMONIO	IUSI 2/1000	Q 8,182	Q 7,000
		IUSI 6/1000	Q 21,334	Q 20,000
		IUSI 9/1000	Q 170,386	Q 35,000
		Multas IUSI 2/1000	Q 752	Q 1,000
		Multas IUSI 6/1000	Q 1,947	Q 2,500
		Multas IUSI 9/1000	Q 23,211	Q 6,000
	<b>Total 10141 SOBRE LA TENENCIA DE PATRIMONIO</b>		<b>Q 225,813</b>	<b>Q 71,500</b>
	10281 SOBRE ESTABLECIMIENTOS COMERCIAL Tiendas		Q 120	Q 250
	<b>Total 10281 SOBRE ESTABLECIMIENTOS COMERCIALES</b>		<b>Q 120</b>	<b>Q 250</b>
	10284 SOBRE DIVERSIONES Y ESPECTÁCULOS Cablevision		Q 10,948	Q 12,700
	<b>Total 10284 SOBRE DIVERSIONES Y ESPECTÁCULOS</b>		<b>Q 10,948</b>	<b>Q 12,700</b>
	10289 OTROS ARBITRIOS MUNICIPALES	Multa del Boleto de Ornato	Q 9,525	Q 10,000
		Valor Boleto de Ornato	Q 65,001	Q 50,000
	<b>Total 10289 OTROS ARBITRIOS MUNICIPALES</b>		<b>Q 74,526</b>	<b>Q 60,000</b>
<b>Total 10000 INGRESOS TRIBUTARIOS</b>			<b>Q 311,407</b>	<b>Q 144,450</b>
11000 INGRESOS NO TRIBUTARIOS	11290 TASAS Y LICENCIAS VARIAS	Licencias de Construcción	Q 6,660	Q 7,700
		Tasa municipal por alumbrado público	Q 287,900	Q 430,200
	<b>Total 11290 TASAS Y LICENCIAS VARIAS</b>		<b>Q 294,560</b>	<b>Q 437,900</b>
	11410 DE EDIFICIOS Y VIVIENDAS	Arrendamiento de locales	Q 220,854	Q 249,400
		Arrendamiento locales mercado central		Q 60,000
		Arrendamientos Varios	Q 18,120	Q 60,000
	<b>Total 11410 DE EDIFICIOS Y VIVIENDAS</b>		<b>Q 238,974</b>	<b>Q 309,400</b>
	11420 DE MAQUINARIAS Y EQUIPOS	Arrendamiento de Mobiliario	Q 550	Q 500
	<b>Total 11420 DE MAQUINARIAS Y EQUIPOS</b>		<b>Q 550</b>	<b>Q 500</b>
	11610 ORIGINADAS POR INGRESOS NO TRIBUTARIOS	Multas Varias	Q 4,014	Q 2,600
	<b>Total 11610 ORIGINADAS POR INGRESOS NO TRIBUTARIOS</b>		<b>Q 4,014</b>	<b>Q 2,600</b>
	11990 OTROS INGRESOS NO TRIBUTARIOS	Feria Titular	Q -	Q -
		Otros ingresos	Q 23,230	Q 23,000
	<b>Total 11990 OTROS INGRESOS NO TRIBUTARIOS</b>		<b>Q 23,230</b>	<b>Q 23,000</b>
<b>Total 11000 INGRESOS NO TRIBUTARIOS</b>			<b>Q 561,327</b>	<b>Q 773,400</b>
13000 VTA. DE BIENES Y SERV. DE LA ADM. PÚBLICA	13260 SERVICIOS ADMINISTRATIVOS MUNICIPALES	Certificaciones Varias	Q 30,350	Q 36,000
		Concesion de Drenajes	Q 5,000	Q 6,750
		Concesion de Servicios de Agua (Pajas de Agua)	Q 8,100	Q 9,900
		Fierros Para Marcar Ganado	Q 1,250	Q 700
		Guias de Conduccion	Q 50	Q -
		Instalacion de Agua Potable	Q 19,200	Q 22,800
		Licencias	Q 31,200	Q 26,500
		Otros Estacionamientos de Vehiculos en V?as P?blicas	Q 116,854	Q 125,000
		Otros Ingresos Por Servicios Administrativos Municipales	Q 6,470	Q 8,000
		Reconexion de Agua Potable	Q 1,500	Q 2,100
		Titulos Propiedad Servicio de Agua	Q 200	Q 200
	<b>Total 13260 SERVICIOS ADMINISTRATIVOS MUNICIPALES</b>		<b>Q 220,174</b>	<b>Q 237,950</b>
<b>Total 13000 VTA. DE BIENES Y SERV. DE LA ADM. PÚBLICA</b>			<b>Q 220,174</b>	<b>Q 237,950</b>

14000 INGRESOS DE OPERACION	14240 SERVICIOS PÚBLICOS MUNICIPALES	Baños y Sanitarios Municipales	Q	147,507	Q	125,000
		Canon de Agua	Q	252,887	Q	283,000
		Cementerio	Q	12,961	Q	15,000
		Exceso / Servicio de Agua por Consumo	Q	75,680		
		Exceso de Agua			Q	50,000
		Piso de Plaza	Q	111,794	Q	100,000
		Servicio de Limpieza	Q	91,500	Q	102,200
	<b>Total 14240 SERVICIOS PÚBLICOS MUNICIPALES</b>		<b>Q</b>	<b>692,329</b>	<b>Q</b>	<b>675,200</b>
<b>Total 14000 INGRESOS DE OPERACION</b>			<b>Q</b>	<b>692,329</b>	<b>Q</b>	<b>675,200</b>
15000 RENTAS DE LA PROPIEDAD	15131 POR DEPÓSITOS INTERNOS	Intereses generados por Cuentas Monetarias	Q	120,886	Q	72,000
	<b>Total 15131 POR DEPÓSITOS INTERNOS</b>		<b>Q</b>	<b>120,886</b>	<b>Q</b>	<b>72,000</b>
	15310 ARRENDAMIENTO DE TIERRAS Y TERRENOS	Arrendamiento de Terrenos	Q	44,180	Q	42,000
	<b>Total 15310 ARRENDAMIENTO DE TIERRAS Y TERRENOS</b>		<b>Q</b>	<b>44,180</b>	<b>Q</b>	<b>42,000</b>
<b>Total 15000 RENTAS DE LA PROPIEDAD</b>			<b>Q</b>	<b>165,066</b>	<b>Q</b>	<b>114,000</b>
16000 TRANSFERENCIAS CORRIENTES	16210 DE LA ADMINISTRACIÓN CENTRAL	Impuesto al Valor Agregado (IVA-PAZ) para Funcionamiento	Q	2,408,437	Q	2,802,586
		IMPUESTO CIRCULACION DE VEHICULOS PARA FUNCIONAMIENTO	Q	23,411	Q	27,834
		Situado Constitucional para Funcionamiento	Q	807,861	Q	950,013
	<b>Total 16210 DE LA ADMINISTRACIÓN CENTRAL</b>		<b>Q</b>	<b>3,239,708</b>	<b>Q</b>	<b>3,780,433</b>
<b>Total 16000 TRANSFERENCIAS CORRIENTES</b>			<b>Q</b>	<b>3,239,708</b>	<b>Q</b>	<b>3,780,433</b>
17000 TRANSFERENCIAS DE CAPITAL	17110 DE PERSONAS Y UNIDADES FAMILIARES	De Personas P/Proyectos y Obras de Inversion	Q	2,480	Q	680
	<b>Total 17110 DE PERSONAS Y UNIDADES FAMILIARES</b>		<b>Q</b>	<b>2,480</b>	<b>Q</b>	<b>680</b>
	17210 DE LA ADMINISTRACIÓN CENTRAL	Impuesto al Valor Agregado(IVA-PAZ) Inversión	Q	7,225,310	Q	8,407,759
		Impuesto de Circulacion de Vehiculos para Inversion	Q	913,010	Q	1,085,524
		Impuesto Petroleo y sus Derivados para Inversion	Q	313,423	Q	363,183
		Situado Constitucional Para Inversión	Q	7,270,747	Q	8,550,113
	<b>Total 17210 DE LA ADMINISTRACIÓN CENTRAL</b>		<b>Q</b>	<b>15,722,489</b>	<b>Q</b>	<b>18,406,579</b>
	17220 DE ENTIDADES DESCENTRALIZADAS Y AUTÓNOMAS NO FINANCIERAS	CODEDE IVA PAZ	Q	12,665,176	Q	8,997,068
		COLOCACIONES INTERNAS	Q	720,000		
		DISMINUCIÓN DE CAJA Y BANCOS DE RECURSOS DEL TESORO	Q	900,000	Q	720,000
	<b>Total 17220 DE ENTIDADES DESCENTRALIZADAS Y AUTÓNOMAS NO FINANCIERAS</b>		<b>Q</b>	<b>14,285,176</b>	<b>Q</b>	<b>9,717,068</b>
<b>Total 17000 TRANSFERENCIAS DE CAPITAL</b>			<b>Q</b>	<b>30,010,145</b>	<b>Q</b>	<b>28,124,327</b>
23000 DISMINUCIÓN DE OTROS ACTIVOS FINANCIEROS	23110 DISMINUCIÓN DE CAJA Y BANCOS	Fondo para el Control y Vigilancia Forestal del INAB			Q	15
		SC-Distribucion de Petroleo y sus Derivados	Q	958	Q	41,741
		SC-Fondo para el control y vigilancia forestal de INAB	Q	2,716	Q	2,701
		SC-impuesto Circulacion de Vehiculos	Q	307,794	Q	36,247
		SC-Ingresos Ordinarios de Aporte Constitucional	Q	746,889	Q	2,075,799
		SC-Ingresos Propios Municipales	Q	488,325	Q	591,968
		SC-Ingresos Tributarios IVA-PAZ	Q	3,061,684	Q	1,877,871
		SC-IUSI Funcionamiento (Por Admon. Mpal)	Q	4,539	Q	59,058
		SC-IUSI Inversion (Por Admon. Mpal)	Q	54,428	Q	92,439
	<b>Total 23110 DISMINUCIÓN DE CAJA Y BANCOS</b>		<b>Q</b>	<b>4,667,334</b>	<b>Q</b>	<b>4,777,840</b>
	23440 DISMINUCIÓN DE ANTICIPOS A CONTRATISTAS Y PROVEEDORES A LARGO PLAZO	Anticipo Ingresos Tributarios IVA PAZ	Q	170,265	Q	386,449
		Aporte de la comunidad	Q	120	Q	170
		Consejo de Desarrollo COLOCACIONES INTERNAS	Q	180,000		
		Consejo de Desarrollo DISMINUCIÓN DE CAJA Y BANCOS DE RECURSOS DEL TESORO			Q	180,000
		Consejo de Desarrollo IVA PAZ	Q	281,138	Q	509,296
	<b>Total 23440 DISMINUCIÓN DE ANTICIPOS A CONTRATISTAS Y PROVEEDORES A LARGO PLAZO</b>		<b>Q</b>	<b>631,524</b>	<b>Q</b>	<b>1,075,915</b>
<b>Total 23000 DISMINUCIÓN DE OTROS ACTIVOS FINANCIEROS</b>			<b>Q</b>	<b>5,298,858</b>	<b>Q</b>	<b>5,853,755</b>

## Egresos

Municipalidad2	Tipo de Gasto	Presupuesto Vigente 2022	Presupuesto Vigente 2023
CHIQUIMULA - MUNICIPALIDAD DE OLOPA		Q 40,499,013	Q 39,703,515
	GASTOS DE FUNCIONAMIENTO	Q 4,930,009	Q 4,881,503
	INVERSIÓN	Q 35,569,004	Q 34,822,012
<b>Total general</b>		<b>Q 40,499,013</b>	<b>Q 39,703,515</b>





## Ventanilla Única Municipal de Empleo - VUME -

Es un espacio de alianza estratégica con las municipalidades que tiene como objetivo brindar servicios que incrementen el perfil de empleabilidad de la población a nivel local, de tal manera que incrementen sus posibilidades de inserción laboral.

A través de las ventanillas, también se brinda a la población oportunidades de formación y capacitación técnica y otros servicios de los que el MINTRAB dispone, para que la población pueda acceder a estos de una forma más ágil desde su municipio.

### Beneficios de la VUME



Para mayor  
información,  
escanea o haz  
click en el  
código QR:



## Olopa, Chiquimula Proceso para la implementación de la VUME en el municipio

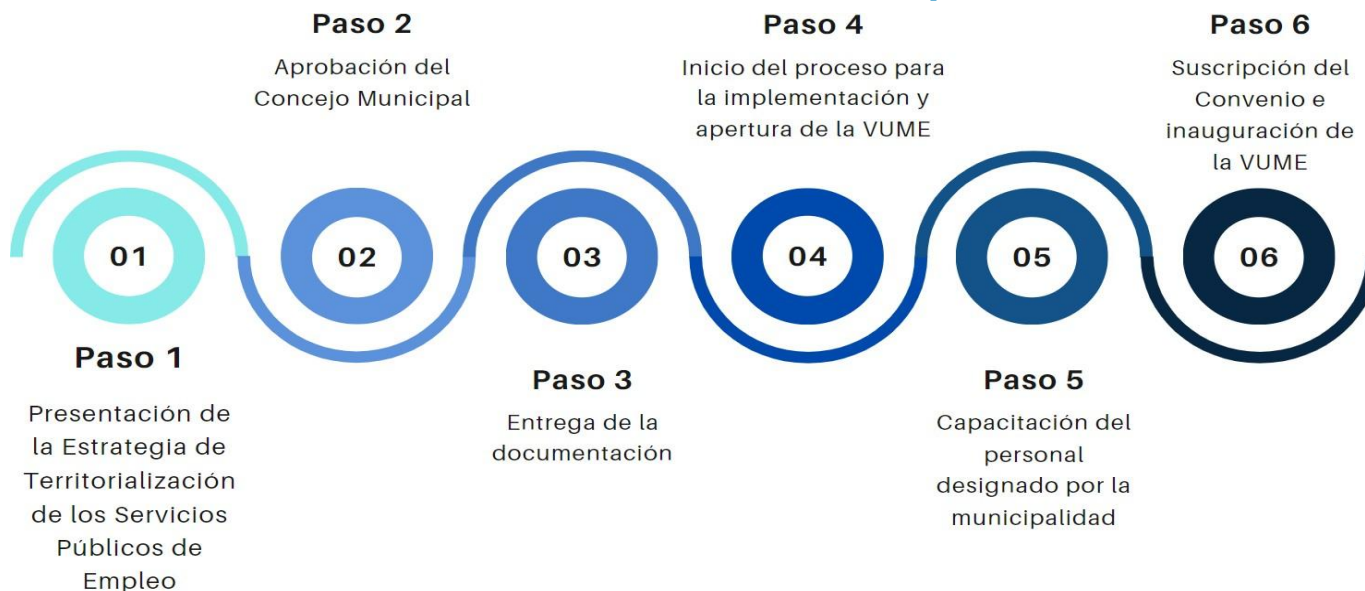

### Suscripción del convenio de la VUME en el municipio:

- 12 de mayo de 2023

### Resultados obtenidos 2023:

Actualmente, no se han obtenido resultados.



## Estrategia Nacional de Municipios y Comunidades Saludables

### Línea de tiempo

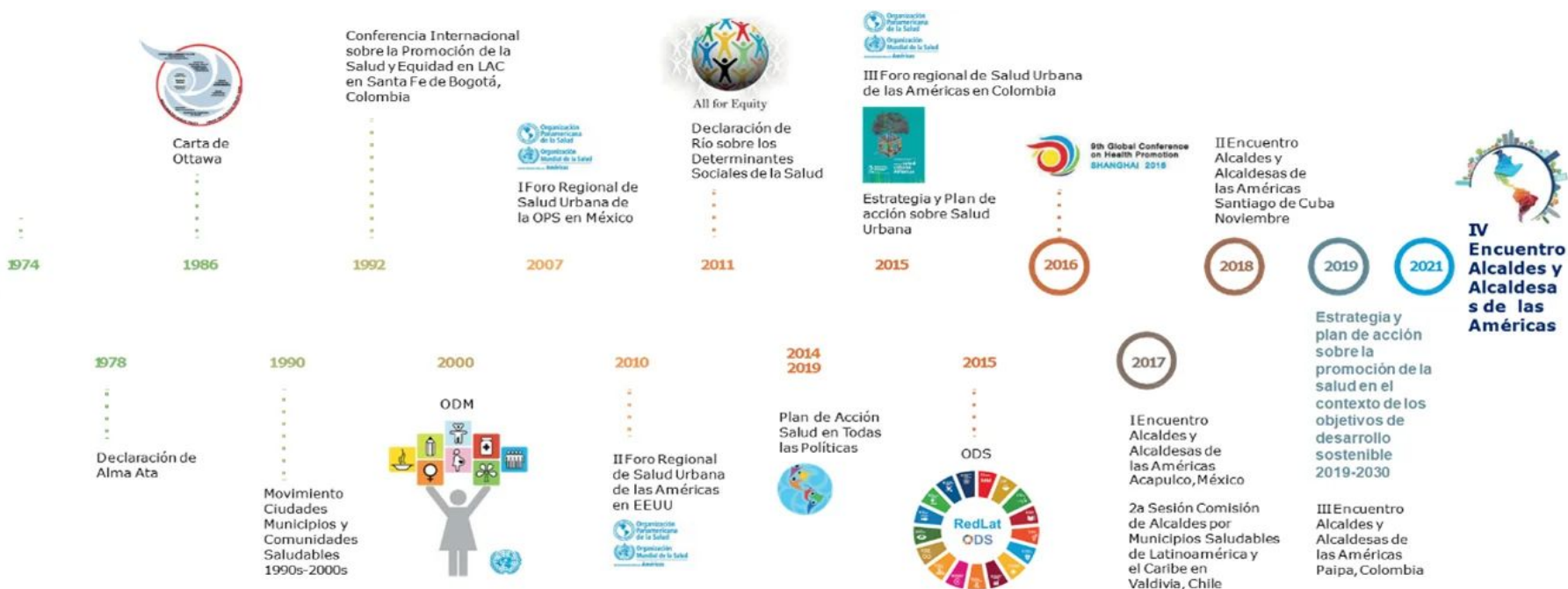

Fuente: Líneas Orientadoras para Municipios, Ciudades y Comunidades Saludables (MCCS) en la Región de las Américas (OPS/OMS, 2019).





## Estrategia Nacional de Municipios y Comunidades Saludables

### CONTENIDO

1. Municipio Saludable.
2. Intersectorialidad en Salud.
3. Mi municipio es sano. Entornos y estilos de vida Saludable.
4. Cero muertes maternas y Cero desnutrición en mi municipio.
5. Mi Municipio es verde.
6. Participación Social en Salud. Comunidades Saludables.
7. Gestión de Riesgo en Salud.



Promoción

Prevención

Atención

Rehabilitación

LIBERTAD  
DE  
DE 1821

## Situación Actual: Tratamiento de Aguas Residuales

### OBLIGATORIEDAD MUNICIPAL



- Elaboración del Estudio Técnico de Aguas Residuales (ETAR) con el inventario de descargas del municipio, a más tardar el **30 de mayo de 2024**.
- Las municipalidades deberán cumplir con tener en operación, sistemas de tratamiento de las **2 descargas principales** a más tardar el **02 de mayo del 2025**.
- En el **02 de mayo 2027** deberán cumplir con tratar el 60% de sus descargas con los parámetros indicados en dicha etapa.
- En el **02 de mayo 2031** deberán cumplir con tratar el 100% de sus descargas con los parámetros indicados en dicha etapa.

Para la elaboración y actualización de los estudios técnicos se deberá de cumplir con el **Manual General del Reglamento de las Descargas y Reuso de Aguas Residuales y de la Disposición de Lodos. Acuerdo Ministerial Número 105-2008.**

Para el seguimiento y evaluación de aguas residuales y de aguas para reuso, los entes generadores deberán tomar a su costa, como mínimo, **dos muestras al año** y efectuar los análisis que correspondan de conformidad con los parámetros contenidos en el estudio técnico." **Artículo 49**

<b>Departamento</b>	Chiquimula	<b>Estudio Técnico de Aguas Residuales</b>	Vigente	<b>Descargas que el Inventario Reporta</b>	4
<b>Municipio</b>	Olopa	<b>Plantas de Tratamiento en Operación</b>	0	<b>Plantas de Tratamiento sin Operación</b>	1

# REGLAMENTO 164-2021

El Acuerdo Gubernativo 164-2021, **Reglamento para la Gestión Integral de Residuos y Desechos Sólidos Comunes** es un esfuerzo en conjunto del Organismo Ejecutivo, las Municipalidades y todos los habitantes de Guatemala para solucionar progresivamente una problemática que es conocida comúnmente como "Basura" a Nivel Nacional.



**ENTRÓ EN VIGENCIA  
EL 11 DE AGOSTO DE 2021**

Escanea el Código QR o visita el sitio web [www.marn.gob.gt/Reglamento-164-2021](http://www.marn.gob.gt/Reglamento-164-2021) para conocer a detalle los plazos y obligaciones que establece este Reglamento.

## ¿Quiénes son los entes que deben cumplir este Reglamento?

Estas son algunas de las consideraciones que debes tener en cuenta, si tú, como persona individual o jurídica, pública o privada, nacional o extranjera, desarrollas alguna de las siguientes actividades en cualquier parte del territorio del país:

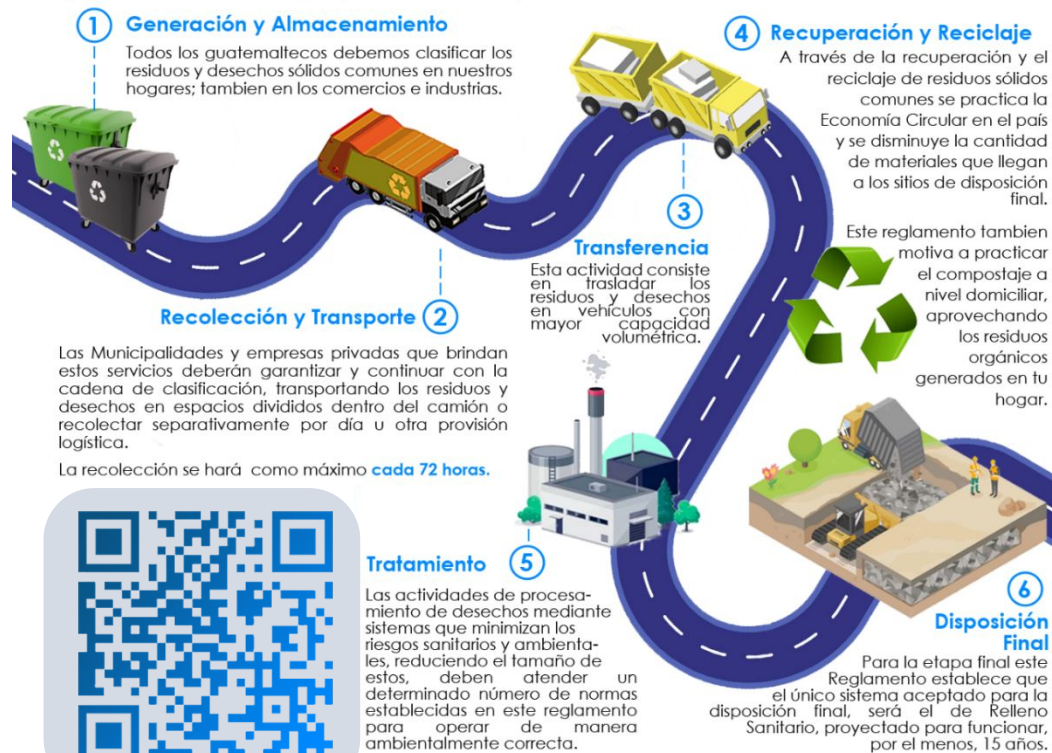

DE 1827

# CLASIFICACIÓN DE LOS RESIDUOS Y DESECHOS SÓLIDOS COMUNES

El MARN invita a Clasificar los Residuos y Desechos Sólidos Comunes que generes en tu hogar, comercio, industria y cualquier espacio público del Municipio; según lo establecido en el Acuerdo Gubernativo 164-2021 para proteger el medio ambiente de tu entorno.



Escanea el Código QR para Descargar la Guía de Identificación Gráfica y conocer más sobre la Clasificación.



## ORGÁNICO

¿Qué debo colocar en esta Clasificación?

Son productos de origen animal y vegetal, principalmente de los restos de alimentos, agricultura y jardinería. *Algunos ejemplos:*



## INORGÁNICO

¿Qué debo colocar en esta Clasificación?

Son productos que no están compuestos de materia vegetal o animal y son de difícil descomposición por microorganismos. *Algunos ejemplos:*



Todos los demás residuos que se contaminen con aceites, líquidos y otros materiales que les haga perder el potencial de ser reciclados.



## RECICLABLE

¿Qué debo colocar en esta Clasificación?

*Algunos ejemplos:*



Escanea el Código QR para conocer más sobre la Clasificación

## Información Agroclimática



Para acceder al detalle de la información,  
escanea el código QR.



## Generalidades

Documento elaborado por el equipo de trabajo conformado por los departamentos de: El Centro de Información Estratégica Agropecuaria, Laboratorio de Información Geográfica, Cobertura Vegetal y Uso de la Tierra, y Departamento de Suelos, de la Dirección de Información Geográfica, Estratégica y Gestión de Riesgos -DIGEGR- del Ministerio de Agricultura, Ganadería y Alimentación -MAGA-.

### Características del municipio:

- Geográficas
- Biofísicas
- Productivas

### Temáticas:

- Mapa de características geográficas y biofísicas
- Capacidad de uso de la tierra
- Serie de suelos (Simmons 1,959)
- Descripción de las principales características
- Condiciones climáticas
- Cobertura vegetal
- Uso de la tierra año 2,020
- Fechas promedio de etapa fenológica ciclo de primera (cultivo de maíz/ frijol).

Se exponen las **potencialidades** y **limitaciones** del municipio en forma general.



# INFORMACIÓN AGROCLIMÁTICA

## Municipio de Olopa, Chiquimula

### Características geográficas y biofísicas

El municipio se localiza al noroeste del departamento; con las colindantes siguientes:

- Al Norte:** Con el municipio Jocotán.
- Al Sur:** Con el municipio de Esquipulas.
- Al Este:** Con el municipio de Esquipulas.
- Al Oeste:** Con los municipios de San Juan Ermita y Quezaltepeque.

Su extensión es de 112.11 km<sup>2</sup>, que corresponde al 4.67% del departamento.

Se localiza entre los 500 a 2,000 msnm predominan altitudes entre 1,000 a 1,500 msnm en un 76.0% de la superficie del municipio, conformando un altiplano.

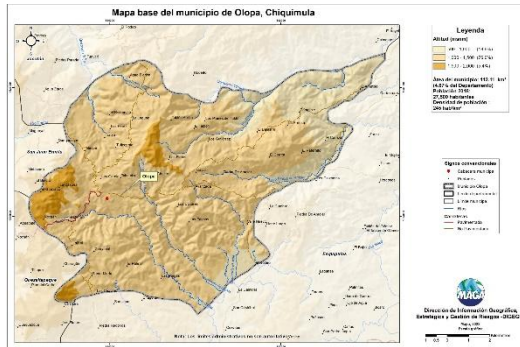

### Capacidad de Uso de la Tierra



De acuerdo al mapa para el municipio se presentan las siguientes categorías de uso: agroforestal (VI) con un 3.0% y forestal (VII) con 97.0%.

### Serie de suelos

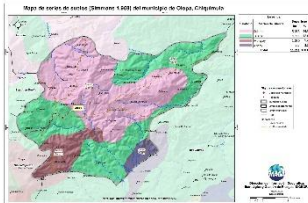

Respecto a las principales características de los suelos, estos provienen principalmente de roca volcánica, esto implica suelos poco profundos, drenaje excesivo, alto peligro a la erosión, fertilidad alta a media.

### Condiciones Climáticas

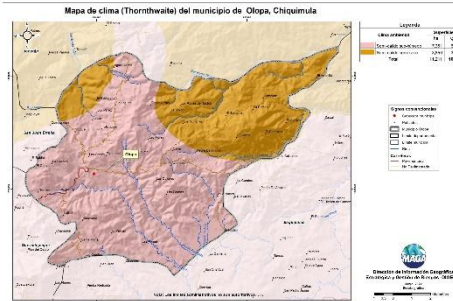

Respecto a las condiciones climáticas, predomina el clima Semi-cálido (20.8-24.3°C) con el 100%.  
Con respecto a la humedad, predomina el régimen Sub-húmedo con un 65.7%.  
La precipitación promedio anual que prevalece se encuentra en el rango de 1,000 a 2,000 mm.  
Dada la distribución de la precipitación pluvial, en época seca (noviembre a abril), se requiere de riego.

Dentro de las principales amenazas naturales está la ocurrencia de heladas en categoría Media (noviembre a febrero), inundaciones en categoría Alta (junio a septiembre) y sequías en la categoría de Alta (julio y agosto), (MAGA, 2012).

### Cobertura Vegetal y Uso de la Tierra



Territorios artificializados 0.46%: Zonas urbanizadas, zonas industriales o comerciales y redes de comunicación, minas, escombreras y zonas en construcción y zonas verdes artificiales, no agrícolas.  
Territorios agrícolas 80.94%: Cultivos anuales (maíz y frijol), hortalizas (papa, cebolla, repollo, zanahoria y lechuga). Cultivos permanentes (café y cítricos) y otros cultivos que se adapten al clima Semi-cálido.  
Predomina la presencia de Bosques (mixto, latifoliado y conífero) en un 13.13%, seguido de la categoría de Vegetación arbustiva baja (matorrales y/o guamil) en un 3.96%.

### Fecha promedio de etapa fenológica (cultivo de maíz / frijol)

#### Primera cosecha

#### Segunda cosecha

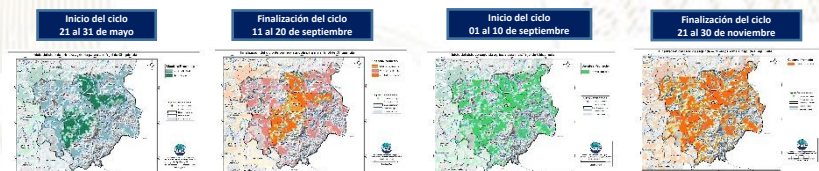

## ¿Qué son?

Son centros en donde se imparten cursos de capacitación técnica laboral y formación emprendedora; en espacios físicos proporcionados por la comunidad, municipalidades, organizaciones no gubernamentales, iglesias y otros.

## ¿Cuál es su objetivo?

Contribuir al desarrollo de oferta formativa vinculada a familias ocupacionales y cualificaciones con significación en el empleo, que proporcione la formación adecuada a personas jóvenes y adultas para su inserción en el mercado productivo y que responda a la demanda laboral.

## Alianzas

Se realizan alianzas con municipalidades y otras organizaciones quienes proveen espacio físico y equipo para implementar los cursos.

También el Ministerio de Educación a través de la Dirección General de Educación Extraescolar, facilita equipo en diversas áreas e instructores para atender a los estudiantes.





## Oportunidades

- Capacitarse en áreas técnicas con demanda productiva.
- Desarrollo de competencias para la vida, el trabajo y la formación emprendedora como ejes transversales para fortalecer la empleabilidad.
- Desarrollo de habilidades blandas en los jóvenes y adultos que participan en los cursos de formación.
- Disminución de la brecha entre educación y empleo a través de los cursos de formación.



## ¿Qué son?

Son centros de formación y capacitación extraescolar, asociadas al área agropecuaria en donde el campo o parcela de tierra es el espacio de aprendizaje, en el cual los participantes aprenden, fortalecen y tecnifican sus conocimientos y capacidades con la orientación de especialistas técnicos para el aprovechamiento de los recursos en el marco del Programa de Alimentación Escolar, PAE.

## ¿Cuál es su objetivo?

Promover buenas prácticas agropecuarias a través de la formación y capacitación, desarrollando competencias asociadas al área agrícola y pecuaria para tecnificar capacidades técnicas de los participantes para constituirse en proveedores del Programa de Alimentación Escolar, para obtener el certificado de Productor Agropecuario con Especialidad en Alimentación Escolar.

## Alianzas

Se realizan alianzas con municipalidades y otras organizaciones gubernamentales y no gubernamentales quienes: autorizan y gestionan el uso de un espacio físico de terreno, proporcionan insumos, servicios básicos y personal para mantenimiento.

- Certificación de la formación modular a través del Programa Centros Municipales de Capacitación y Formación Humana, CEMUCAF.
- Certificación de la Competencia Técnico Laboral para acreditar “Productores Agropecuarios con Especialidad en Alimentación Escolar.
- Dotación de Módulos Formativos físicos o digitales para el desarrollo de procesos formativos.
- Transferencia Metodológica a técnicos de las ETCAE.





## Oportunidades

- Formación, capacitación y tecnificación.
- Productores locales acreditados y certificados en competencias agropecuarias.
- Desarrollo comunitario y reactivación de la economía local.
- Reducción de barreras de género.
- Empoderamiento de la mujer.
- Prevención de la migración irregular.
- Desarrollar habilidades de lectoescritura y matemática funcional, así como completar sus ciclos educativos a través de modalidades flexibles.
- Vínculo entre las OPF y Productores Locales para la provisión y suministro de alimentos como lo establece la Ley de Alimentación Escolar.





### ¿Qué son?

Son espacios comunitarios educativos que, mediante el uso de herramientas tecnológicas y metodologías innovadoras, facilitan a la población educativa el desarrollo y fortalecimiento de procesos formativos pertinentes a su contexto y necesidades. Está dirigido para estudiantes del Sistema Educativo Nacional.



### Alianzas

- ✓ Se gestiona la firma de convenio con las Municipalidades por 5 años para que apoyen con el espacio físico, pago de internet, energía eléctrica y seguridad.
- ✓ El Ministerio de Educación designa al instructor y facilita el equipamiento en coordinación con la cooperación.



### ¿Cuál es su objetivo?

Propiciar el desarrollo de la población a través de procesos de aprendizajes significativos, autónomos y colaborativos, mediante el uso de herramientas tecnológicas, en un modelo educativo flexible, pertinente y de calidad.





### Oportunidades

- Iniciar o continuar estudios en forma gratuita en el Programa Nacional de Educación Alternativa PRONEA
  - En el Nivel de Educación Primaria (de 13 años en adelante)
  - Nivel de Educación Media ciclo básico (de 15 años en adelante) y diversificado (de 17 años en adelante).
  - Avanzar a su propio ritmo.
  - Si ha extraviado su papelería de estudios, puede solicitar una evaluación por suficiencia para acreditar su formación y continuar estudiando.
- Acceso a computadoras e internet en forma gratuita para procesos formativos.
- Acompañamiento por parte de un tutor.



LIBERTAD  
15 DE  
SEPTIEMBRE  
DE 1821

## Análisis de seguridad en el municipio de Olopa

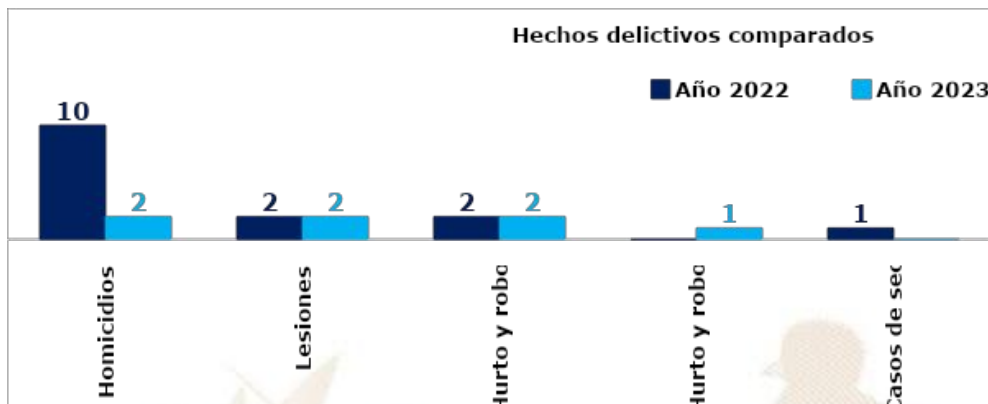

### Análisis:

- ❑ En el ranking de criminalidad, el municipio de Olopa se ubica en la 159ª posición a nivel nacional.
- ❑ En el año 2023, personas lesionadas y hurto y robo de armas registran una igualdad de hechos en comparación con el año 2022.
- ❑ En el año 2023, se reporta una disminución de 8 homicidios, en comparación con el año 2022, lo que representa el 80%.
- ❑ Los hechos registrados han ocurrido los días lunes, martes y domingo, en horario de 14:00 a 24:00 horas.
- ❑ Focalización de los servicios institucionales: recorridos en población y aldeas.

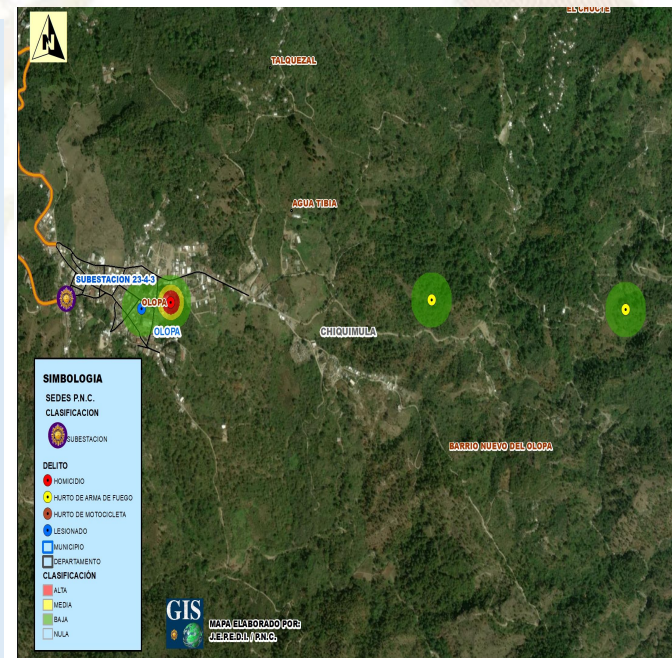



## Gestión integral de la seguridad

### ❑ **Objetivo institucional en el municipio**

Realizar actividades operativas (patrullajes, puestos fijos y operativos policiales) en los lugares donde se han registrado hechos negativos y donde exista más aglomeración de personas (plazas, mercados, paradas de buses, eventos deportivos u otros), para garantizar la vida, la integridad física y la seguridad de las personas y sus bienes.

### ❑ **Servicios policiales**

Dependencia policial	Talento humano	Recurso de movilidad		Tasa de policías por habitantes	Kilómetros que recorre cada unidad policial
		Vehículos	Motocicletas		
Subestación 23-4-3, Olopa	16	--	2	Se dispone de 5 policías por cada 10,000 habitantes.	1 unidad policial cubre 78 km <sup>2</sup> de demarcación.
<b>Otras dependencias policiales de apoyo</b>					
Delegación de la Subdirección General de Prevención del Delito	9	1	--		
Delegación de la División Especializada en Investigación Criminal	22	3	--		
Delegación de la División de Seguridad Turística	17	1	3		
Delegación de la División de Puertos, Aeropuertos y Puestos Fronterizos	117	4	--		

### ❑ **Coordinación interinstitucional**

- ✓ Con instituciones en sectores de justicia, salud, educación y autoridades locales.
- ✓ La Policía Nacional Civil apoya a la Policía Municipal, en actividades culturales, sociales o de otra índole que se desarrolla en el municipio.

## Sistema de Información Cultural - SIC -

### ¿Qué es el Sistema de Información Cultural SIC?

Es una herramienta virtual al servicio de la sociedad. Registra, sistematiza y difunde información sobre la cultura diversa de nuestro país a nivel nacional.

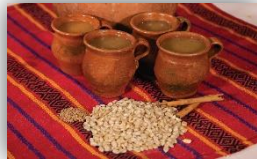

**MUNAG**  
Museo Nacional de Arte de Guatemala  
The明珠 of Guatemalan Culture



### ¿Qué encontramos en el SIC?

Información de más de 500 lugares del patrimonio cultural y natural, más de 130 recetas de gastronomía tradicional; manifestaciones de la espiritualidad y religiosidad popular; escuelas y universidades de arte y cultura; legislación cultural; premios y reconocimientos para artistas, académicos y gestores culturales.

Una biblioteca virtual, noticias, vídeos culturales... y mucha más información de la rica y variada cultura de Guatemala.

## Registro Nacional de Artistas - RENART -

En el SIC también se encuentra el **Registro Nacional de Artistas RENART**:

- El RENART permite conocer cuántos artistas hay a nivel nacional. Apoyar a visibilizarlos y ampliar posibilidades de ofertar sus servicios artísticos.
- Actualmente hay más de 5,300 artistas registrados de los diversos municipios de Guatemala.
- Cada artista se registra por iniciativa y voluntad propia. Al registrarse recibe una certificación llamada **Número Único de Artistas -NUA-**. Este certificado puede ser utilizado convenientemente para gestionar apoyos en el Ministerio de Cultura y Deportes, y en otras instituciones nacionales y extranjeras.
- En el SIC el artista encontrará un tutorial que le guiará para registrarse en el RENART.



[sicultura.gov.gt](http://sicultura.gov.gt)



La información cultural en el SIC, se puede encontrar desglosada por municipios:

Por ejemplo, en el municipio de **Olopa**, departamento de Chiquimula, se encuentra la siguiente información de sus recursos culturales:

Tipo de recurso cultural registrado	Cantidad
Patrimonio Cultural Material o Tangible (Bienes inmuebles, muebles y sitios arqueológicos)	0
Patrimonio Cultural Inmaterial o Intangible (Arte Tradicional, Gastronomía Conocimientos y Oficios Tradicionales, etc.)	0
Patrimonio Natural (Reservas de la biosfera, monumentos naturales, reservas y parques nacionales, etc.)	3
Arte (Grupos artísticos y Artesanos)	2
Educación y Formación Cultural (Academias de Arte, Academias de Idiomas, Centros de Investigación, Conservatorios de Música, etc.)	0
Espacios Culturales (Centros Culturales, Museos, Teatros y Auditorios, Bibliotecas, etc.)	1
Gestión Cultural (Asociaciones Culturales, Comités de Cultura, Fundaciones Culturales, Cofradías y Hermandades, etc.)	0
Casa de Desarrollo Cultural	0

## ¿Cuántos artistas hay en mi municipio?

Cada municipio, puede conocer quiénes, cuántos y dónde están sus artistas a través del **RENART**.

En el municipio de **Olopa**, departamento de Chiquimula, están registrados **0 artistas**.

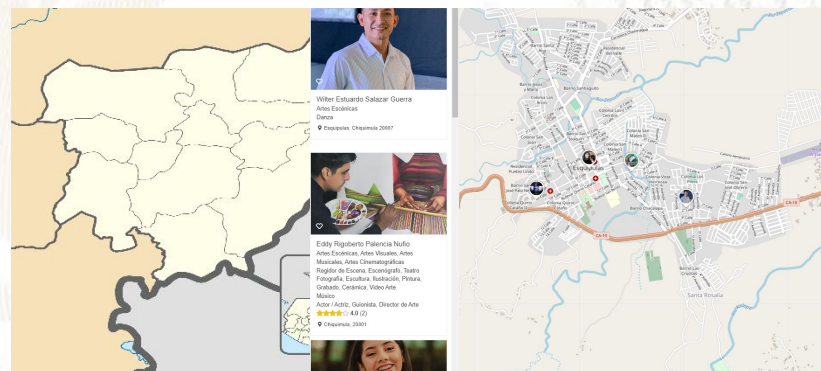

## Oficinas Municipales de Agua y Saneamiento - OMAS -

**164** MUNICIPALIDADES QUE  
YA CUENTAN CON OMAS

MODELO  
**ASH**

AGUA POTABLE,  
SANEAMIENTO  
E HIGIENE

### Objetivo

Contribuir con las municipalidades en la gestión sostenible del agua potable, saneamiento e higiene, para garantizar una mejor calidad de vida de la población

**1**

#### Fortalecimiento municipal

Consiste en establecer y desarrollar las capacidades institucionales, técnicas, legales y de participación que permitan a la Municipalidad abordar de manera priorizada, estratégica y sostenible el tema del agua, saneamiento e Higiene en todo el municipio.

**2**

#### Análisis situacional de agua, saneamiento e higiene

Consiste en establecer e implementar herramientas y metodologías participativas para la recopilación de información clave de agua potable, saneamiento e higiene para la toma de decisiones.

**3**

#### Planificación de la intervención

Este es el componente que facilita el proceso para planificar las alternativas y soluciones a los problemas de agua, saneamiento e higiene identificados y priorizados, tanto por las poblaciones, técnicos y autoridades del municipio.



### Oficinas Municipales de Agua y Saneamiento - OMAS -

4

#### Mobilización de Recursos

Es el proceso de identificar y gestionar recursos para la implementación de los planes estratégicos, de inversión y operativos de agua saneamiento e higiene en los municipios.

5

#### Organización y participación social inclusiva y equitativa

Consiste en contribuir al empoderamiento de la población, para satisfacer las necesidades y condiciones diferenciadas en agua, saneamiento e higiene de los diversos grupos sociales.

6

#### Implementación de infraestructura de agua y saneamiento

Consiste en universalizar la cobertura de los servicios de agua potable y saneamiento, a través de la implementación, rehabilitación y mejoramiento de sistemas de agua y saneamiento de forma sostenible.

7

#### Gestión integrada de recursos hídricos

Consiste en gestionar el recurso hídrico, considerando los distintos usos de manera interdependiente, privilegiando el agua para consumo humano, con la participación de los diferentes sectores de la sociedad e instituciones del municipio.

8

#### Integridad en la prestación de los servicios de agua y saneamiento

Consiste en fomentar la integridad a nivel municipal y comunitario, basada en los principios de transparencia, rendición de cuentas y participación para fortalecer la gobernabilidad.

9

#### Cambios de comportamiento en prácticas de higiene y saneamiento

Consiste en fortalecer las capacidades municipales, institucionales y comunitarias para la promoción y adopción de cambios de comportamiento en prácticas clave de higiene y saneamiento.

10

#### Aprendizaje y gestión del conocimiento

Consiste en el abordaje de elementos que contribuyen a facilitar procesos de generación, modificación, actualización, transmisión y uso de modificación, actualización, transmisión y uso de conocimientos en el entorno del agua, saneamiento e higiene

11

#### Sistemas de información municipal

Este componente busca plantear mecanismos para recolectar, analizar e interpretar datos para utilizarlos en la toma de decisiones relacionadas con la universalización y sostenibilidad de los servicios de agua y saneamiento en los municipios.

## Inventario de atractivos turísticos



- ❖ Es la herramienta que registra ordenadamente los factores físicos y culturales de los atractivos turísticos, conformando la oferta turística del país. Se elabora en 2 fases: 1) registro de la información (categorización), 2) evaluación de los recursos (jerarquización).
- ❖ Los atractivos turísticos están clasificados en 5 jerarquías:
  - ❖ Los atractivos jerarquía 5 presentan rasgos excepcionales de interés y valor mundial, de gran significancia para el mercado turístico internacional y que atraen un flujo importante de visitantes.
  - ❖ Los atractivos jerarquía 4 son aquellos con características singulares y representativos para la región Centroamérica y visitantes nacionales, ya sea por sí solo o en conjunto con otros recursos contiguos y aptos de aprovecharse.
  - ❖ Los atractivos jerarquía 3 presentan algún rasgo llamativo de representatividad nacional. Son oferta complementaria para visitantes internacionales.
  - ❖ Los atractivos jerarquía 2 representan oferta para turistas del departamento o región donde se ubica, se encuentran en lugares donde no se han desarrollado facilidades turísticas complementarias. (hoteles, restaurantes, otros servicios).
  - ❖ Los atractivos jerarquía 1 son oferta para turistas del mismo municipio.

Para el municipio de Olopa, departamento de Chiquimula, se registra en el inventario, la siguiente información de los atractivos turísticos.

RECURSO TURÍSTICO	TIPO	SUBTIPO	JERARQUÍA
Eco Muro	Socioeconómicos	Edificación Arquitectónica	1
Laguna Tuticopote	Naturales	Laguna	1
Olopa	Culturales	Iglesia	1

La actualización del registro y evaluación de los atractivos turísticos se realiza por medio del departamento de Planeamiento turístico de INGUAT.

## PLANTA TURÍSTICA REGISTRADA

- ❖ Se registran establecimientos de hospedaje, agencias de viajes, academias de español, transporte turístico terrestre y guías de turistas. A través de este registro cada municipio puede conocer cuántos y cuáles empresas y servicios turísticos están registrados y dónde están ubicados.
- ❖ En el sitio <https://registro.inguat.gob.gt/> se puede consultar el directorio de servicios turísticos registrados, así como los formularios y requisitos para solicitar la inscripción.

- ❖ Para incrementar el nivel de calidad de los servicios turísticos el INGUAT otorga a las empresas registradas y a los restaurantes que cumplen con los requisitos de la normativa técnica, los distintivos “sello Q”, “sello Q Verde” y “bioseguridad turística”.

Escanea el código QR para acceder al registro de servicios turísticos:



### OLOPA, departamento de CHIQUIMULA

#### SERVICIOS TURÍSTICOS

Para inscribir en los registros del INGUAT a los Establecimientos de Hospedaje, Agencias de Viaje, Academias de Enseñanza de Español como Segundo Idioma, Transporte Turístico Terrestre y Guías de Turistas. Puede descargar los formularios para realizar el registro en el siguiente link: <https://registro.inguat.gob.gt/#>. Para cualquier consulta puede comunicarse al PBX: 2290-2800 al Departamento de Fomento Turístico.

#### DISTINTIVOS DE CALIDAD

Los Distintivos de Calidad y Sostenibilidad Turística son otorgados a los servicios turísticos que garantizan a sus clientes, la implementación de un proceso de mejora continua y el cumplimiento de estándares de calidad y sostenibilidad en sus operaciones.

Los servicios turísticos que cuentan con este Distintivo que otorga el INGUAT de manera gratuita, han pasado por un proceso interno en donde se establecen controles en los procesos y servicios, para la satisfacción de los turistas, así como la seguridad y confort de las instalaciones.

Para mayor información: [calidad.turistica@inguat.gob.gt](mailto:calidad.turistica@inguat.gob.gt)

## Política para la Generación y Recaudación de Ingresos Propios – PGRIP-

### Contexto

En el 2022, INAP asistió técnicamente a 106 municipalidades para la elaboración de la **Política para la Generación y Recaudación de Ingresos Propios**, con el objetivo de que cuenten con un documento que contenga lineamientos que les permitan **mejorar la recaudación de ingresos propios convencionales y no convencionales**.

### Política para la Generación y Recaudación de Ingresos Propios – PGRIP-

Aunque las propuestas de PGRIP han sido diseñadas según las necesidades de cada contexto, **todas parten de una matriz común en la que se expone:**



### Esquema General de PGRIP

<b>Auto diagnóstico financiero de la municipalidad</b>	Muestra los déficits presupuestarios y de las brechas que se generan por la falta de ingresos propios, identificando las tasas, arbitrios e impuestos que la municipalidad puede cobrar pero que no está cobrando y las razones por las cuales no lo hacen.
<b>Identificación de Potenciales</b>	Fuentes potenciales de ingresos no convencionales que permitan diseñar estrategias para hacer efectiva su recaudación.
<b>Lineamientos para la generación de ingresos convencionales</b>	Evaluación de los ingresos propios convencionales que la municipalidad está dejando de percibir, propuestas de mecanismos para mejorar los ingresos (Arbitrios, tarifas e impuestos que puede cobrar la municipalidad de acuerdo a la normativa vigente).
<b>Lineamientos de acción para ingresos no convencionales</b>	Propuesta de los ingresos no convencionales que se pueden obtener en base al potencial económico y los recursos físicos y naturales disponibles en el municipio, así como de los mecanismos que se pueden aplicar para generar estos ingresos.





## Monitoreo Índice de Gobernanza en Seguridad Alimentaria y Nutricional (SAN)

Esta herramienta tiene como finalidad la autoevaluación del desempeño de la COMUSAN y la calidad de su gestión, asimismo conocer las potencialidades y áreas a mejorar de dicha comisión en un momento determinado, definiendo un índice de gobernanza en SAN que permita la toma de decisiones consensuadas y oportunas por la COMUSAN.



Esta herramienta consiste en una aplicación que por medio de algoritmos, combina datos de 31 variables y 7 indicadores para definir un Índice de Gobernanza en SAN.



Participación: **6 variables**  
Equidad: **5 variables**  
Transparencia: **3 variables**  
Eficiencia: **4 variables**  
Capacidad de respuesta institucional: **8 variables**  
Coordinación: **3 variables**  
Marco regulatorio: **2 variables**



El Índice de Gobernanza se clasifica en tres niveles:

-  Nivel débil de Gobernanza en SAN: **Entre 0% y 49.99%**
-  Gobernanza en SAN aceptable: **Entre 50% y 79.99%**
-  Gobernanza en SAN totalmente aceptable: **Entre 80% y 100%**

# Municipio de Olopa

Información	Datos	Ranking Departamental	Ranking Municipal	Mapa
-------------	-------	-----------------------	-------------------	------



## Monitoreo de Gobernanza en SAN



Año 2023

Cuatrimestre q1

Departamento Chiquimula

Municipio Olopa

- Débil entre 0% y 49.99%
- Aceptable entre 50% y 79.99%
- Totalmente Aceptable entre 80% y 100%

Índice de Gobernanza en SAN

# 93%

Gobernanza Totalmente Aceptable en SAN

Resumen de Indicadores



Mapa de Ubicación



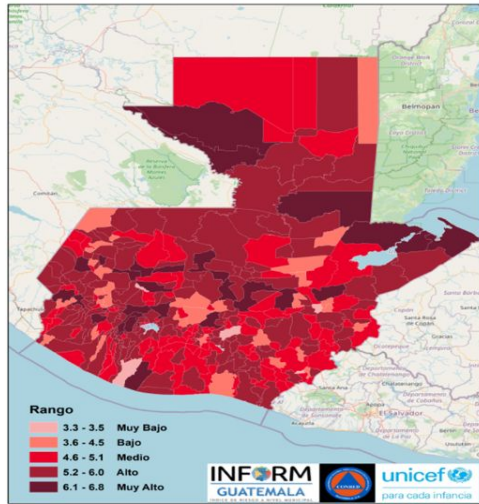

Estructura



**OLOPA, CHIQUIMULA**

**Clasificación de Riesgo**

**BAJO**

El municipio presenta eventos naturales periódicos y factores de degradación ambiental, con elementos que visibilizan un índice medio de vulnerabilidad y falta de capacidades / recursos para la respuesta ante eventos de distinto origen.

Índice de Riesgo de Desastres

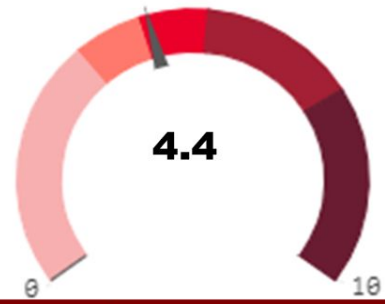

Mapa municipal

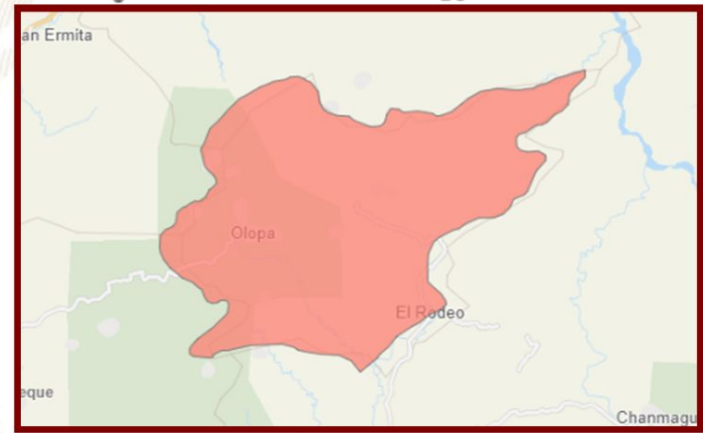

Escala 0—10



INFORM Guatemala, es una herramienta nacional, abierta, objetiva y transparente que sirve para valorar el riesgo de desastres, a partir de la identificación de amenazas, vulnerabilidades y capacidades de respuesta en los 340 municipios del país.

SIMPLIFICA e INTEGRA Información sobre el riesgo de desastres a nivel municipal en Guatemala

TOMA DE DECISIONES



INFORM RISK 2021 GUATEMALA

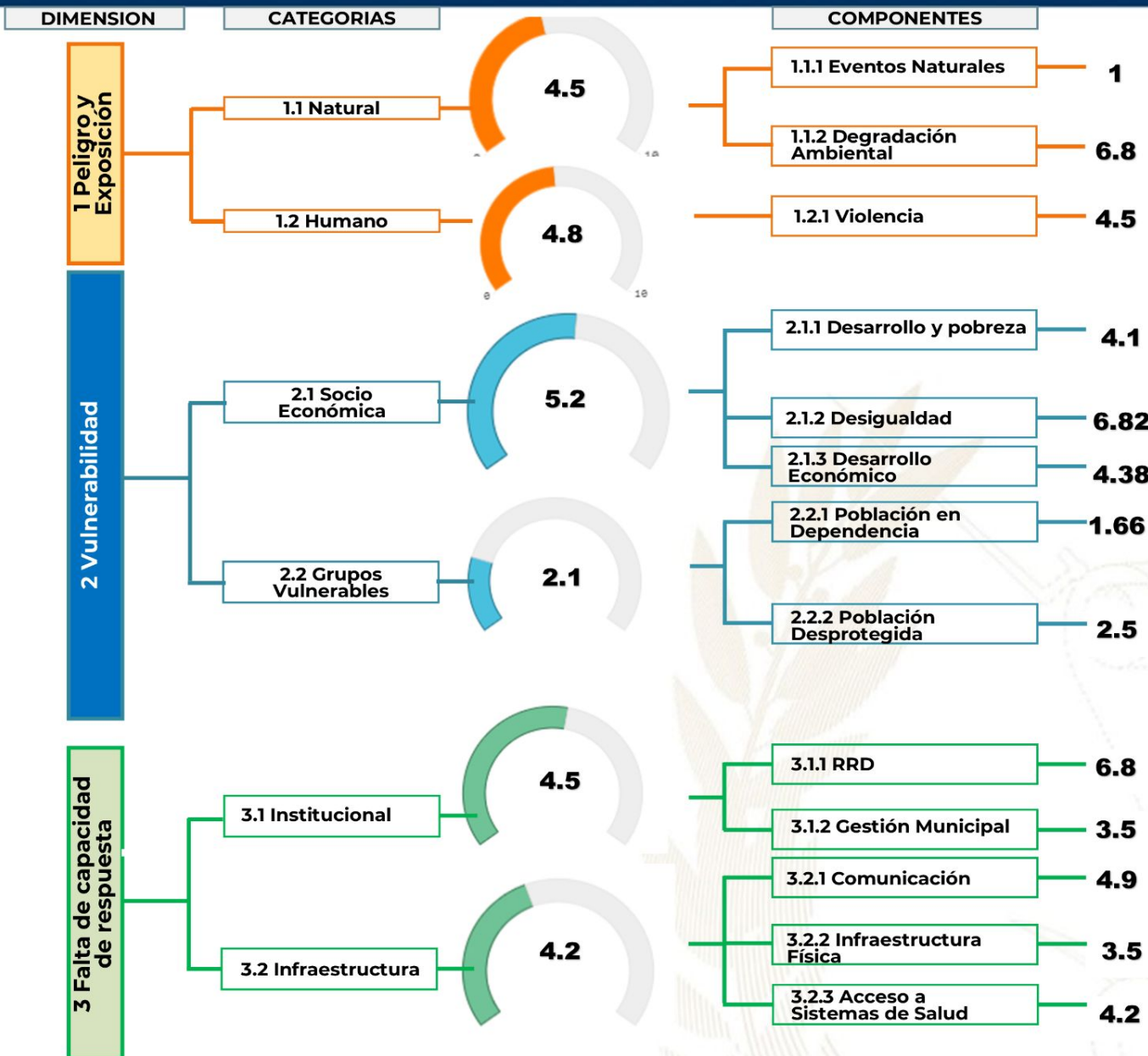

Procesos importantes para seguimiento:

- Ordenamiento territorial
- Plan Municipal de Respuesta
- Marco Nacional de Recuperación
- Normas para la Reducción de Desastres 1-4
- AGRIP
- Conformación de Coordinadoras para la Reducción de Desastres.
- Integración de Instancias Municipales para la Gestión Integral del Riesgo de Desastres.



Escala de 0—10 (menor a mayor índice de acuerdo a la metodología INFORM GT).

## Oferta Programática Dirigida a los Gobiernos Locales



Más información aquí



## Olapa, Chiquimula



### Educación, capacitación y formación

- Brindar información, asesoría y orientación a las mujeres del municipio, especialmente sobre sus derechos.
- Coordinar con las instituciones del gobierno central las acciones y políticas públicas relacionadas con los derechos de las mujeres.
- Se desarrollan talleres, diplomados, capacitaciones, cursos sobre perspectiva de género, violencia sexual, empoderamiento de las mujeres, violencia intrafamiliar.

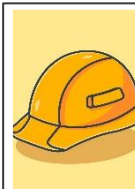

### Emprendimiento y/o productividad

- Promover las capacidades productivas de las mujeres contribuyendo a su mejor calidad de vida.
- Promover cursos de capacitación en diferentes áreas productivas que les permitan acceder al campo laboral y al microemprendimiento.



### Asistencia social

- Gestión y coordinación de apoyo en servicios médicos, terapias psicológicas, jornadas médicas, transferencias monetarias y entrega de alimentos, coordinación del servicio médico de ambulancia para la atención de las personas que lo requieran.
- Brindar apoyo psicológico en: casos de violencia intrafamiliar y violencia sexual.



### Cultural

- Conmemoración de fechas importantes sobre la diversidad temática de género, así como, la promoción de actividades de ocio, recreación y deporte.
- Participación en festivales, ferias y demás actividades del municipio.

El Índice de Desarrollo Humano Municipal (IDH-M) describe el nivel de bienestar en una sociedad a partir de tres dimensiones básicas: educación, salud y nivel de vida. El IDH-M se mide entre 0 y 1, siendo 1 el mayor nivel de desarrollo humano.

A partir de los resultados del XII Censo Nacional de Población (INE, 2019), el IDH-M para el municipio de Olopa fue de: **0.53**. Este valor se encuentra por debajo del promedio del IDH-M en el departamento de Chiquimula (0.59) y por debajo del promedio del IDH-M (0.63).

Las dimensiones del IDH-M que presentan mayor oportunidad de mejora en Olopa son: **educación y nivel de vida**.

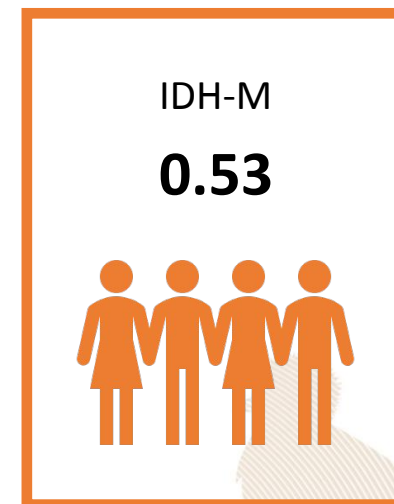

0.37

### Educación

Esperanza educativa;  
Escolaridad



0.67

### Salud

Acceso a agua y saneamiento;  
Materiales de pared y piso;  
Supervivencia de hijos nacidos vivos



0.58

### Nivel de Vida

Escolaridad de PEA;  
Número de dormitorios por persona;  
Tipo de ocupación de  
Población Ocupada;  
Categoría ocupacional de  
Población Ocupada;  
Ubicación geográfica

#### Referencias:

Instituto Nacional de Estadística de Guatemala (INE). (2019). XII Censo Nacional de Población y VII de Vivienda. Disponible en línea: <https://www.censopoblacion.gt/>  
Programa de las Naciones Unidas para el Desarrollo (PNUD). (2022). Informe Nacional de Desarrollo Humano. Disponible en línea: <https://indhguatemala.org/visualizacion/>



El Índice de Privaciones Multidimensionales Municipal (IP-M) describe la pobreza a nivel municipal, para reflejar las carencias de los hogares en la calidad de la vivienda, en el empleo, en los logros educativos, en el acceso a servicios básicos de agua, saneamiento y energía, y en tecnología. El IP-M se mide entre 0 y 1, siendo 1 el mayor nivel de privaciones.

A partir de los resultados del XII Censo Nacional de Población (INE, 2019), el IP-M para el municipio de Olopa fue de: **0.55**. Este valor se encuentra por encima del promedio del IP-M en el departamento de Chiquimula (0.41) y por encima del IP-M en el país (0.32).

Las dimensiones del IP-M que presentan mayor oportunidad de mejora en Olopa son: **tecnología y vivienda**

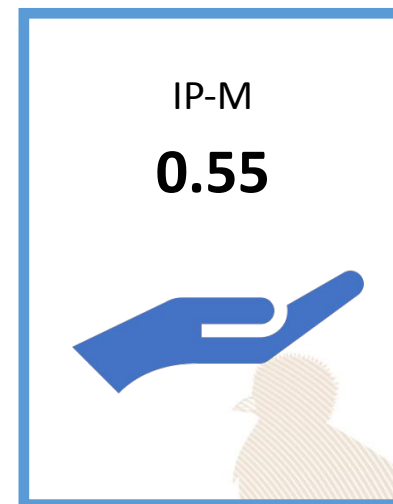

0.63

### Vivienda

Materiales precarios en piso, techo y paredes;  
Hacinamiento



0.36

### Empleo

Trabajo infantil;  
Empleo doméstico;  
Trabajo no remunerado;  
Categorías ocupacionales



0.14

### Educación

Inasistencia escolar;  
Rezago escolar;  
Adultos sin escolaridad;  
Adultos con menos de 6 años de escolaridad



0.41

### Servicios básicos

Acceso restringido a agua;  
Acceso restringido a saneamiento;  
Sin energía eléctrica



0.94

### Tecnología

Sin computadora en el hogar;  
Sin internet en el hogar

#### Referencias:

Instituto Nacional de Estadística de Guatemala (INE). (2019). XII Censo Nacional de Población y VII de Vivienda. Disponible en línea: <https://www.censopoblacion.gt/>  
Programa de las Naciones Unidas para el Desarrollo (PNUD). (2022). Informe Nacional de Desarrollo Humano. Disponible en línea: <https://indhguatemala.org/visualizacion/>

Comparación entre desempeño del municipio y el promedio departamental

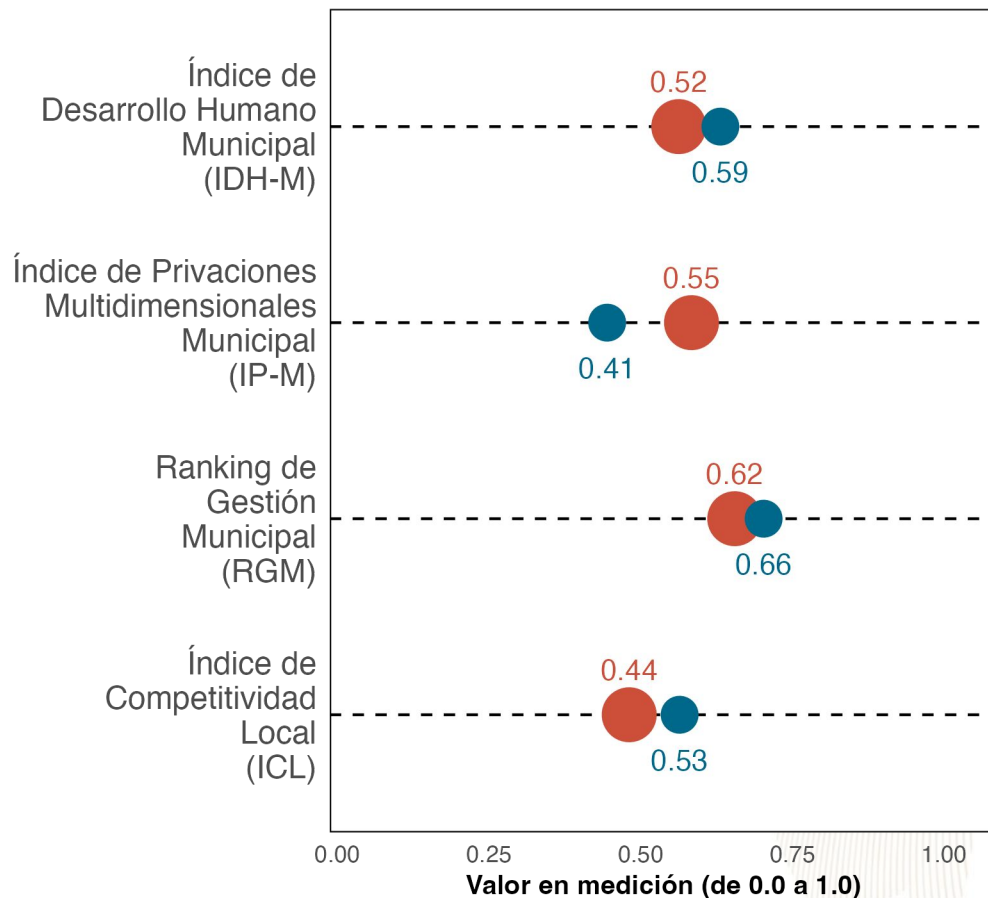

La gráfica compara el desempeño de **Olopa** con el promedio de los municipios de **Chiquimula** en distintas mediciones de desarrollo. Los resultados son:

Índice de Desarrollo Humano Municipal (**IDH-M**): **0.52**. Puesto **9.5** de **11**.

Índice de Privaciones Multidimensionales Municipal (**IP-M**): **0.55**. Puesto **10** de **11**.

Ranking de gestión municipal (**RGM**): **0.62**. Puesto **7** de **11**.

Índice de Competitividad Local (**ICL**): **0.44**. Puesto **11** de **11**.



Referencias:

Fundación Para el Desarrollo de Guatemala (FUNDESA). (2022). Índice de Competitividad Local. Disponible en línea: <https://www.fundesa.org.gt/indices-y-evaluaciones-de-pais/indice-de-competitividad-local>  
 Programa de las Naciones Unidas para el Desarrollo (PNUD). (2022). Informe Nacional de Desarrollo Humano. Disponible en línea: <https://indhguatemala.org/visualizacion/>  
 Secretaría de Planificación y Programación de la Presidencia (SEGEPLAN). (2022). Ranking de la Gestión Municipal 2020-2021. Disponible en línea: <https://ranking.segeplan.gob.gt/visor/>

### Brecha para cada indicador por área

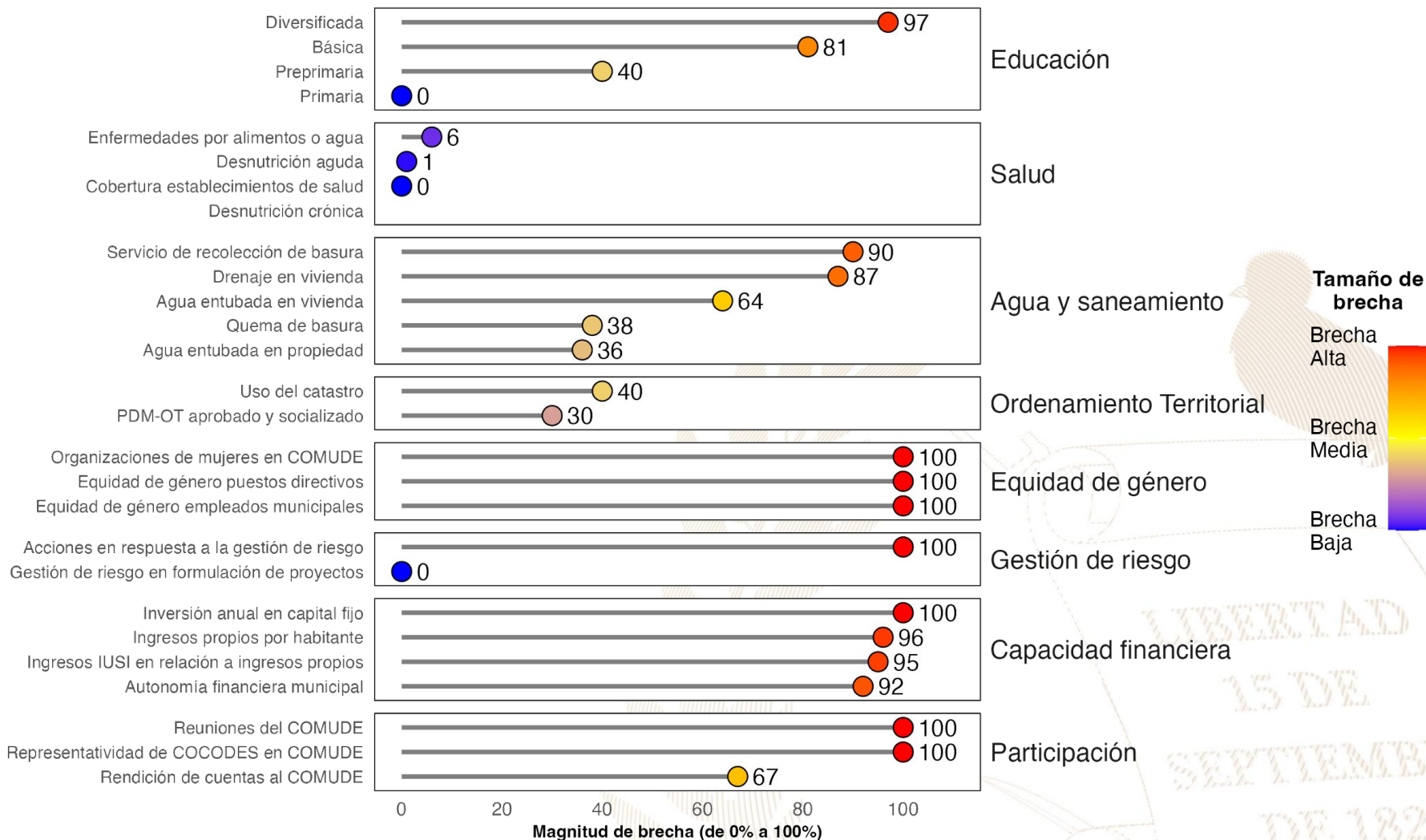

**Referencias:**

La selección de indicadores por área y la estimación de brechas para cada indicador se realizó con base en la información proporcionada a la Secretaría de Coordinación Ejecutiva de la Presidencia por los Ministerios de Educación y de Salud, así como en la información del Ranking de Gestión Municipal (SEGEPLAN, 2022) y el XII Censo Nacional de Población y VII de Vivienda (INE, 2019). Una brecha baja indica que hay poca necesidad de intervenir en el indicador. Una brecha media implica la necesidad de intervenir en el indicador para fortalecerlo. Una brecha alta implica mayor necesidad de intervenir para mejorar el desempeño en el indicador.

Instituto Nacional de Estadística de Guatemala (INE). (2019). XII Censo Nacional de Población y VII de Vivienda. Disponible en línea: <https://www.censopoblacion.gt/>

Secretaría de Planificación y Programación de la Presidencia (SEGEPLAN). (2022). Ranking de la Gestión Municipal 2020-2021. Disponible en línea: <https://ranking.segeplan.gob.gt/visor/>

### Índice de Desarrollo Humano Municipal (IDH-M)

Si **Olopa** eliminara las brechas en los indicadores de desempeño listados en la gráfica anterior, **los cinco indicadores que tendrían mayor impacto en el IDH-M serían:** (a) autonomía financiera municipal, (b) ingresos propios por habitante, (c) educación básica, (d) servicio de recolección de basura y (e) educación diversificada.

#### IDH-M estimado si brecha se elimina

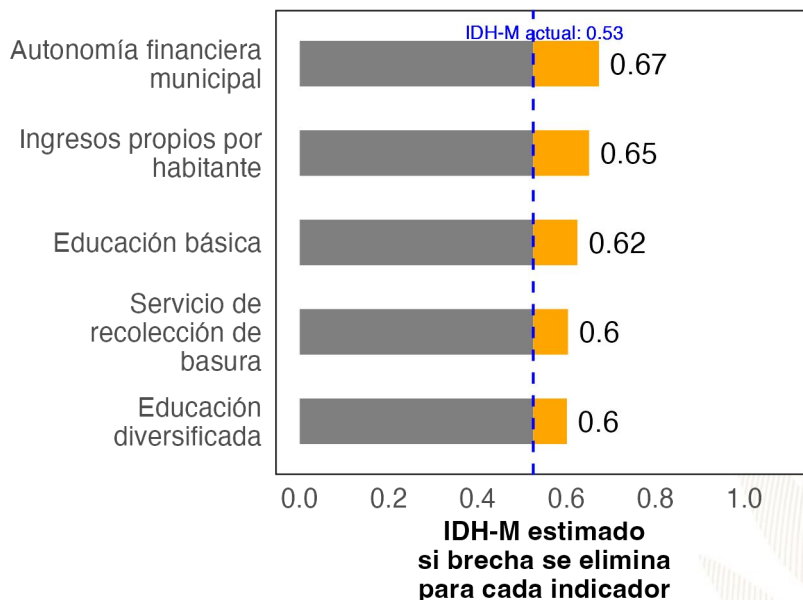

### Ranking de Gestión Municipal (RGM)

Si **Olopa** eliminara las brechas en los indicadores de desempeño listados en la gráfica anterior, **los cinco indicadores que tendrían mayor impacto en el RGM serían:** (a) acciones en respuesta a la gestión de riesgo, (b) rendición de cuentas al COMUDE, (c) organizaciones de mujeres en COMUDE, (d) reuniones del COMUDE y (e) representatividad de COCODES en COMUDE.

#### RGM estimado si brecha se elimina

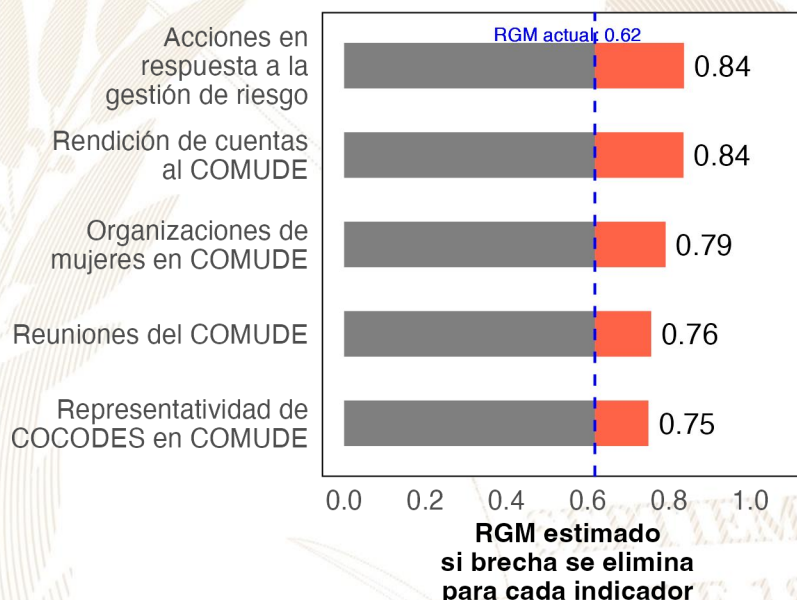

#### Referencias:

Para estimar el incremento en el desempeño se utilizó un modelo de regresión lineal tomando en cuenta la población, urbanización y etnicidad. Se considera que una brecha en un indicador de desarrollo ha sido eliminada si se reduce su valor actual a 0.  
 Instituto Nacional de Estadística de Guatemala (INE). (2019). XII Censo Nacional de Población y VII de Vivienda. Disponible en línea: <https://www.censopoblacion.gt/>  
 Programa de las Naciones Unidas para el Desarrollo (PNUD). (2022). Informe Nacional de Desarrollo Humano. Disponible en línea: <https://indhguatemala.org/visualizacion/>  
 Secretaría de Planificación y Programación de la Presidencia (SEGEPLAN). (2022). Ranking de la Gestión Municipal 2020-2021. Disponible en línea: <https://ranking.segeplan.gob.gt/visor/>

## Ranking Municipal

El Ranking de la Gestión Municipal (RGM) es un instrumento de asesoría creado para que los gobiernos locales, entidades de gobierno, cooperación internacional, academia y población en general cuenten con información precisa acerca de los avances y desafíos existentes en los principales temas de gestión municipal, a partir de la medición de 55 indicadores clasificados en 6 índices, que componen el índice de gestión municipal.

Departamento / Municipio	Resultados del Índice
<b>Chiquimula</b>	
<b>Olopa</b>	
Índice de Información a la Ciudadanía	0.61
Índice de Gestión Estratégica	0.33
Índice de Gestión Financiera	0.26
Índice de Gestión Administrativa	0.25
Índice de Servicios Públicos	0.10
Índice de Participación Ciudadana	0.00





GOBIERNO *de*  
**GUATEMALA**  
DR. ALEJANDRO GIAMMATTEI

# *Un Presidente* **MUNICIPALISTA**

10 GIRA PRESIDENCIAL

INFORME DE LOGROS

2020



2023

GOBIERNO CENTRAL A GOBIERNOS LOCALES

## A nivel nacional

Año	No.	Producto público	Comunidad	Beneficiarios	Monto (Q)
2020	1	Becas de inglés para estudiantes y docentes	Todos	6,110	Q5,563,491.00
2021	2	Becas de inglés para estudiantes y docentes	Todos	2,887	Q. 762,320.00
2022	3	Becas de inglés para estudiantes y docentes	Todos	6,053	Q 30,807,720.00
2023	4	Becas de inglés para estudiantes y docentes	Todos	8,087	Q. 42, 676, 821.00

## A nivel departamento de Chiquimula

Año	No.	Producto público	Comunidad	Beneficiarios	Monto (Q)
2020	35	Programa de Profesionalización de docentes PADEP	Ch'orti'	24	Q209,440.00
2020	38	Programa de Becas de Inglés, para el fortalecimiento de las competencias lingüísticas	Todos	9	N/A
2021	35	Programa de Profesionalización de docentes PADEP	Ch'orti'	3	Q26,040.00
2021	37	Programa de Textos escolares del Nivel de Educación Preprimaria y Primaria	K'iche', kaqchikel, mam, q'eqchi', q'anjob'al, tz'utujil, ixil, achi,	7920	Q90,228.60
2021	38	Programa de Becas de Inglés, para el fortalecimiento de las competencias lingüísticas	Todos	31	N/A
2022	35	Programa de Profesionalización de docentes PADEP	Ch'orti'	3	Q26,040.00
2022	38	Programa de Becas de Inglés, para el fortalecimiento de las competencias lingüísticas	Todos	72	N/A
2023	35	Programa de Profesionalización de docentes PADEP	Ch'orti'	15	Q39,600.00
2023	38	Programa de Becas de Inglés, para el fortalecimiento de las competencias lingüísticas	Todos	100	N/A

## Olopa, Chiquimula

Año	No.	Producto público	Comunidad	Beneficiarios	Monto (Q)
2020	1	Cuadernos De Trabajo Impresos Para Estudiantes Del Nivel Preprimario	Olopa	1184	Q22,709.12
2020	2	Textos Impresos Para Estudiantes Del Nivel Primario	Olopa	1184	Q69,996.90
2020	3	Establecimientos Del Nivel Preprimaria Atendidos Con Gratuidad	Olopa	1225	Q25,478.81
2020	4	Establecimientos Del Nivel Primario Atendidos Con Gratuidad	Olopa	4716	Q132,138.20
2020	5	Establecimientos Del Ciclo Básico Atendidos Con Gratuidad	Olopa	393	Q37,016.59
2020	6	Estudiantes Del Nivel Preprimaria Con Cobertura De Seguro Médico Escolar	Olopa	N/A	Q114,775.65
2020	7	Estudiantes Del Nivel Primaria Con Cobertura De Seguro Médico Escolar	Olopa	N/A	Q485,956.35
2020	8	Estudiantes Del Nivel Preprimario Beneficiados Con Útiles Escolares	Olopa	1238	Q67,818.38
2020	9	Estudiantes Del Nivel Primario Beneficiados Con Útiles Escolares	Olopa	4716	Q258,320.00
2020	10	Docentes Del Nivel Preprimario Beneficiados Con Valijas Didácticas	Olopa	37	Q8,254.70
2020	11	Docentes Del Nivel Primario Beneficiados Con Valijas Didácticas	Olopa	194	Q42,680.00
2020	12	Estudiantes del nivel preprimario atendidos con alimentación escolar	Olopa	895	Q750,400.00
2020	13	Estudiantes del nivel primario atendidos con alimentación escolar	Olopa	4760	Q3,789,360.00
2020	14	Estudiantes del nivel preprimario del sector oficial atendidos en el sistema escolar (Monolingüe y bilingüe)	Olopa	996	Q3,150,705.85
2020	15	Estudiantes del nivel primario del sector oficial atendidos en el sistema escolar. (Monolingüe y Bilingüe)	Olopa	4862	Q19,679,014.64
2020	16	Estudiantes del ciclo básico del sector oficial atendidos en el sistema escolar (Telesecundaria, nufed, oficial).	Olopa	442	Q384,365.35
2020	17	Estudiantes del Programa de Educación Primaria de Adultos por Correspondencia (PEAC), atendidos	Olopa	35	N/A
2020	18	Estudiantes del Programa Centros Municipales de Capacitación y Formación Humana (CEMUCAF) atendidos en áreas técnico-laborales	Olopa	36	N/A
2020	19	Estudiantes del programa de modalidades flexibles atendidos	Olopa	130	N/A



## Olopa, Chiquimula

Año	No.	Producto público	Comunidad	Beneficiarios	Monto (Q)
2021	20	Cuadernos De Trabajo Impresos Para Estudiantes Del Nivel Preprimario	Olopa	921	Q15,770.28
2021	21	Textos Impresos Para Estudiantes Del Nivel Primario	Olopa	3519	Q56,832.91
2021	22	Establecimientos Del Nivel Preprimaria Atendidos Con Gratuidad	Olopa	1084	Q41,773.11
2021	23	Establecimientos Del Nivel Primario Atendidos Con Gratuidad	Olopa	4926	Q233,135.65
2021	24	Establecimientos Del Ciclo Básico Atendidos Con Gratuidad	Olopa	384	Q49,100.04
2021	25	Estudiantes Del Nivel Preprimaria Con Cobertura De Seguro Médico Escolar	Olopa	N/A	Q159,830.93
2021	26	Estudiantes Del Nivel Primaria Con Cobertura De Seguro Médico Escolar	Olopa	N/A	Q601,862.64
2021	27	Estudiantes Del Nivel Preprimario Beneficiados Con Útiles Escolares	Olopa	959	Q52,395.00
2021	28	Estudiantes Del Nivel Primario Beneficiados Con Útiles Escolares	Olopa	4760	Q260,655.00
2021	29	Docentes Del Nivel Preprimario Beneficiados Con Valijas Didácticas	Olopa	41	Q9,182.90
2021	30	Docentes Del Nivel Primario Beneficiados Con Valijas Didácticas	Olopa	192	Q42,240.00
2021	31	Estudiantes del nivel preprimario atendidos con alimentación escolar	Olopa	1084	Q756,108.00
2021	32	Estudiantes del nivel primario atendidos con alimentación escolar	Olopa	4943	Q3,571,981.60
2021	33	Niños de primera infancia atendidos en aprendizaje temprano (sector oficial)	Olopa	N/A	Q27,494.55
2021	34	Estudiantes del nivel preprimario del sector oficial atendidos en el sistema escolar (Monolingüe y bilingüe)	Olopa	1150	Q3,352,977.94
2021	35	Estudiantes del nivel primario del sector oficial atendidos en el sistema escolar. (Monolingüe y Bilingüe)	Olopa	5017	Q21,463,611.27
2021	36	Estudiantes del ciclo básico del sector oficial atendidos en el sistema escolar (Telesecundaria, nufed, oficial).	Olopa	403	Q73,182.90
2021	37	Estudiantes del Programa de Educación Primaria de Adultos por Correspondencia (PEAC), atendidos	Olopa	24	N/A
2021	38	Estudiantes del Programa Centros Municipales de Capacitación y Formación Humana (CEMUCAF) atendidos en áreas técnico-laborales	Olopa	68	N/A
2021	39	Estudiantes del programa de modalidades flexibles atendidos	Olopa	25	N/A

## Olopa, Chiquimula

Año	No.	Producto público	Comunidad	Beneficiarios	Monto (Q)
2022	40	Cuadernos De Trabajo Impresos Para Estudiantes Del Nivel Preprimario	Olopa	1089	Q18,022.95
2022	41	Textos Impresos Para Estudiantes Del Nivel Primario	Olopa	5007	Q239,184.39
2022	42	Establecimientos Del Nivel Preprimaria Atendidos Con Gratuidad	Olopa	1101	Q47,648.15
2022	43	Establecimientos Del Nivel Primario Atendidos Con Gratuidad	Olopa	4947	Q243,190.15
2022	44	Establecimientos Del Ciclo Básico Atendidos Con Gratuidad	Olopa	266	Q44,240.84
2022	45	Estudiantes Del Nivel Preprimaria Con Cobertura De Seguro Médico Escolar	Olopa	N/A	Q212,956.27
2022	46	Estudiantes Del Nivel Primaria Con Cobertura De Seguro Médico Escolar	Olopa	N/A	Q785,889.13
2022	47	Estudiantes Del Nivel Preprimario Beneficiados Con Útiles Escolares	Olopa	1101	Q60,245.00
2022	48	Estudiantes Del Nivel Primario Beneficiados Con Útiles Escolares	Olopa	4947	Q270,910.00
2022	49	Estudiantes Del Ciclo Básico Beneficiados Con Útiles Escolares	Olopa	40	Q16,280.00
2022	50	Docentes Del Nivel Primario Beneficiados Con Valijas Didácticas	Olopa	194	Q87,560.00
2022	51	Estudiantes del nivel preprimario atendidos con alimentación escolar	Olopa	1292	Q1,333,689.50
2022	52	Estudiantes del nivel primario atendidos con alimentación escolar	Olopa	4954	Q5,329,560.00
2022	53	Niños de primera infancia atendidos en aprendizaje temprano (sector oficial)	Olopa	1416	Q41,212.65
2022	54	Estudiantes del nivel preprimario del sector oficial atendidos en el sistema escolar (Monolingüe y bilingüe)	Olopa	1406	Q3,846,119.28
2022	55	Estudiantes del nivel primario del sector oficial atendidos en el sistema escolar. (Monolingüe y Bilingüe)	Olopa	5121	Q22,916,172.11
2022	56	Estudiantes del ciclo básico del sector oficial atendidos en el sistema escolar (Telesecundaria, nufed, oficial).	Olopa	334	Q728.96
2022	57	Estudiantes del Programa de Educación Primaria de Adultos por Correspondencia (PEAC), atendidos	Olopa	29	N/A

## Olopa, Chiquimula

Año	No.	Producto público	Comunidad	Beneficiarios	Monto (Q)
2023	58	Cuadernos De Trabajo Impresos Para Estudiantes Del Nivel Preprimario	Olopa	1287	Q24,272.82
2023	59	Textos Impresos Para Estudiantes Del Nivel Primario	Olopa	2772	Q27,398.45
2023	60	Establecimientos Del Nivel Preprimaria Atendidos Con Gratuidad	Olopa	965	Q40,376.77
2023	61	Establecimientos Del Nivel Primario Atendidos Con Gratuidad	Olopa	5042	Q216,722.70
2023	62	Establecimientos Del Ciclo Básico Atendidos Con Gratuidad	Olopa	326	Q35,665.46
2023	63	Estudiantes Del Nivel Preprimaria Con Cobertura De Seguro Médico Escolar	Olopa	N/A	Q142,583.97
2023	64	Estudiantes Del Nivel Primaria Con Cobertura De Seguro Médico Escolar	Olopa	N/A	Q568,295.05
2023	65	Estudiantes Del ciclo básico Con Cobertura De Seguro Médico Escolar	Olopa	N/A	Q67,935.52
2023	66	Estudiantes Del ciclo diversificado Con Cobertura De Seguro Médico Escolar	Olopa	N/A	Q1,755.60
2023	67	Estudiantes Del Nivel Preprimario Beneficiados Con Útiles Escolares	Olopa	851	Q50,454.20
2023	68	Estudiantes Del Nivel Primario Beneficiados Con Útiles Escolares	Olopa	4908	Q273,782.44
2023	69	Estudiantes Del Ciclo Básico Beneficiados Con Útiles Escolares	Olopa	236	Q29,599.40
2023	70	Docentes Del Nivel Preprimario Beneficiados Con Valijas Didácticas	Olopa	33	Q15,814.38
2023	71	Docentes Del Nivel Primario Beneficiados Con Valijas Didácticas	Olopa	211	Q89,239.38
2023	72	Docentes Del Ciclo Básico Beneficiados Con Valijas Didácticas	Olopa	12	Q6,429.00
2023	73	Niños y niñas de educación inicial atendidos con alimentación	Olopa	1367	Q709,805.95
2023	74	Estudiantes del nivel preprimario atendidos con alimentación escolar	Olopa	1197	Q885,655.00
2023	75	Estudiantes del nivel primario atendidos con alimentación escolar	Olopa	5095	Q4,676,666.00
2023	76	Estudiantes del nivel medio atendidos con alimentación escolar	Olopa	352	Q181,985.09
2023	77	Niños de primera infancia atendidos en aprendizaje temprano (sector oficial)	Olopa	1511	Q2,108.00
2023	78	Estudiantes del nivel preprimario del sector oficial atendidos en el sistema escolar (Monolingüe y bilingüe)	Olopa	1251	Q2,645,069.20
2023	79	Estudiantes del nivel primario del sector oficial atendidos en el sistema escolar. (Monolingüe y Bilingüe)	Olopa	5139	Q15,843,029.87
2023	80	Estudiantes del ciclo básico del sector oficial atendidos en el sistema escolar (Telesecundaria, nufed, oficial).	Olopa	378	N/A
2023	81	Estudiantes del Programa de Educación Primaria de Adultos por Correspondencia (PEAC), atendidos	Olopa	38	N/A

## Olopa, Chiquimula

Año	No.	Producto público	Comunidad	Beneficiarios	Monto (Q)
2020	1	BONO EDUCACIÓN	N/A	220	Q 609,000.00
2020	2	BONO NIÑAS Y ADOLESCENTES EN EDUCACIÓN	N/A	277	Q 688,500.00
2020	3	BONO SALUD	N/A	435	Q 1,064,000.00
2020	4	BONO SALUD DE 0 A 2 AÑOS	N/A	202	Q 835,000.00
2020	5	BECA EDUCACIÓN MEDIA	N/A	22	Q 53,500.00
2020	6	BECA SOCIAL EDUCACIÓN SUPERIOR	N/A	4	Q 8,500.00
2020	7	INTERVENCIÓN BECA SOCIAL ARTESANO	EL CINTAL	16	Q 19,200.00
2020	8	INTERVENCIÓN BECA SOCIAL ARTESANO	LAS PALMAS	16	Q 19,200.00
2020	9	INTERVENCIÓN BECA SOCIAL ARTESANO	NOCHAN	14	Q 16,800.00
2020	10	INTERVENCIÓN BECA SOCIAL ARTESANO	TITUQUE ABAJO	1	Q 1,200.00
2021	11	BONO EDUCACIÓN	N/A	199	Q 658,000.00
2021	12	BONO NIÑAS Y ADOLESCENTES EN EDUCACIÓN	N/A	255	Q 966,500.00
2021	13	BONO SALUD	N/A	423	Q 1,402,000.00
2021	14	BONO SALUD DE 0 A 2 AÑOS	N/A	90	Q 379,000.00
2021	15	BECA EDUCACIÓN MEDIA	N/A	23	Q 57,000.00
2021	16	BECA SOCIAL EDUCACIÓN SUPERIOR	N/A	2	Q 3,500.00
2021	17	INTERVENCIÓN BECA SOCIAL ARTESANO	EL GUAYABO	18	Q 21,600.00
2021	18	INTERVENCIÓN BECA SOCIAL ARTESANO	LA CASONA	27	Q 32,400.00
2022	19	BONO EDUCACIÓN	N/A	487	Q 2,080,000.00
2022	20	BONO SALUD	N/A	328	Q 1,448,500.00

## Olopa, Chiquimula

Año	No.	Producto público	Comunidad	Beneficiarios	Monto (Q)
2022	21	BONO SALUD DE 0 A 2 AÑOS	N/A	47	Q 138,500.00
2022	22	BECA EDUCACIÓN MEDIA	N/A	19	Q 45,500.00
2022	23	BECA SOCIAL EDUCACIÓN SUPERIOR	N/A	3	Q 7,500.00
2022	24	PROGRAMA SOCIAL JÓVENES PROTAGONISTAS	N/A	250	Q 175,395.58
2022	25	INTERVENCIÓN BECA SOCIAL ARTESANO	CAYUR	7	Q 8,400.00
2022	26	INTERVENCIÓN BECA SOCIAL ARTESANO	EL CEMENTERIO	1	Q 1,200.00
2022	27	INTERVENCIÓN BECA SOCIAL ARTESANO	EL CHUCTE	4	Q 4,800.00
2022	28	INTERVENCIÓN BECA SOCIAL ARTESANO	EL CHUETE	1	Q 400.00
2022	29	INTERVENCIÓN BECA SOCIAL ARTESANO	EL PALMAR	1	Q 1,200.00
2022	30	INTERVENCIÓN BECA SOCIAL ARTESANO	GUAYABAL	9	Q 10,800.00
2022	31	INTERVENCIÓN BECA SOCIAL ARTESANO	LA AVANZADA	1	Q 1,200.00
2022	32	INTERVENCIÓN BECA SOCIAL ARTESANO	LAS BRISAS	1	Q 1,200.00
2022	33	INTERVENCIÓN BECA SOCIAL ARTESANO	LAS PALMAS	9	Q 10,800.00
2022	34	INTERVENCIÓN BECA SOCIAL ARTESANO	LOS GARCIA	1	Q 1,200.00
2022	35	INTERVENCIÓN BECA SOCIAL ARTESANO	OLOPA	19	Q 20,400.00
2022	36	INTERVENCIÓN BECA SOCIAL ARTESANO	PLAN PUENTE DE LA AVANZADA	7	Q 8,400.00
2022	37	INTERVENCIÓN BECA SOCIAL ARTESANO	TITUQUE	4	Q 4,800.00
2023	38	BONO EDUCACIÓN	N/A	511	Q 1,471,000.00
2023	39	BONO SALUD	N/A	233	Q 737,000.00
2023	40	BONO SALUD DE 0 A 2 AÑOS	N/A	38	Q 127,000.00

## Olopa, Chiquimula

Año	No.	Producto público	Comunidad	Beneficiarios	Monto (Q)
2023	41	PROGRAMA SOCIAL PARA LA ATENCION A NIÑAS Y ADOLESCENTES EMBRAZADAS O MADRES VICTIMAS DE VIOLENCIA SEXUAL MENORES DE 14 AÑOS CUYOS CASOS HAYAN SIDO JUDICIALIZADOS	N/A	1	Q 9,000.00
2023	42	BECA EDUCACIÓN MEDIA	N/A	18	Q 35,000.00
2023	43	BECA SOCIAL EDUCACIÓN SUPERIOR	N/A	3	Q 5,400.00
2023	44	PROGRAMA SOCIAL JÓVENES PROTAGONISTAS	N/A	263,000	Q 173,711.53

No.	Producto público	Comunidad	Beneficiarios	Monto
1	BONO FAMILIA	N/A	3,607	Q 8,050,000.00
2	TRANSFERENCIAS MONETARIAS A FAMILIAS DE NIÑOS Y NIÑAS CON DESNUTRICIÓN AGUDA, PREVIAMENTE IDENTIFICADOS EN EL MARCO DE LA VULNERABILIDAD NUTRICIONAL	N/A	2	Q 2,000.00

### PROYECCIÓN AÑO 2024 PROGRAMA SOCIAL "BECA SOCIAL"

No.	Producto público	Comunidad	Beneficiarios
1	BECA EDUCACIÓN MEDIA	N/A	19

## Olopa, Chiquimula

No.	Producto Público				
1	<p>Atención de consultas relacionadas al uso del Sistema de Contabilidad Integrada de Gobiernos Locales -SICOIN GL- y del Sistema Servicios GL, por los medios disponibles, sea vía telefónica, correo electrónico, mesa de ayuda y en Oficinas Regionales de Atención Municipal, que han sido realizadas por los empleados municipales con los siguientes perfiles:</p> <table border="1" data-bbox="189 606 1901 1166"> <thead> <tr> <th data-bbox="189 606 1039 664"><b>SICOIN GL</b></th> <th data-bbox="1039 606 1901 664"><b>Servicios GL</b></th> </tr> </thead> <tbody> <tr> <td data-bbox="189 664 1039 1166"> <ul style="list-style-type: none"> <li>- Director AFIM</li> <li>- Encargado de Contabilidad</li> <li>- Encargado de Presupuesto</li> <li>- Encargado de Tesorería</li> <li>- Encargado de Planes</li> <li>- Encargado de Contratos</li> <li>- Gestión de Ingresos</li> <li>- Gestión Presupuestaria</li> <li>- Gestión de Préstamos y donaciones</li> <li>- Alcalde</li> <li>- Asesor Municipal</li> <li>- Creación de Unidad Solicitante, entre otros</li> </ul> </td> <td data-bbox="1039 664 1901 1166"> <ul style="list-style-type: none"> <li>- Administración Municipal</li> <li>- Gestor Documento de Cobro</li> <li>- Gestor Municipal</li> <li>- Nuevo Cajero General</li> <li>- Nuevo Cajero Receptor</li> <li>- Nuevo Gerente de Agua</li> <li>- Nuevo Gerente de Arbitrios</li> <li>- Nuevo Gestor de IUSI</li> <li>- Perfil Cajero General PMT</li> <li>- Perfil Gestión PMT</li> <li>- Registro Lecturas de Agua</li> <li>- Solicitud Cuenta Corriente Anual, entre otros.</li> </ul> </td> </tr> </tbody> </table>	<b>SICOIN GL</b>	<b>Servicios GL</b>	<ul style="list-style-type: none"> <li>- Director AFIM</li> <li>- Encargado de Contabilidad</li> <li>- Encargado de Presupuesto</li> <li>- Encargado de Tesorería</li> <li>- Encargado de Planes</li> <li>- Encargado de Contratos</li> <li>- Gestión de Ingresos</li> <li>- Gestión Presupuestaria</li> <li>- Gestión de Préstamos y donaciones</li> <li>- Alcalde</li> <li>- Asesor Municipal</li> <li>- Creación de Unidad Solicitante, entre otros</li> </ul>	<ul style="list-style-type: none"> <li>- Administración Municipal</li> <li>- Gestor Documento de Cobro</li> <li>- Gestor Municipal</li> <li>- Nuevo Cajero General</li> <li>- Nuevo Cajero Receptor</li> <li>- Nuevo Gerente de Agua</li> <li>- Nuevo Gerente de Arbitrios</li> <li>- Nuevo Gestor de IUSI</li> <li>- Perfil Cajero General PMT</li> <li>- Perfil Gestión PMT</li> <li>- Registro Lecturas de Agua</li> <li>- Solicitud Cuenta Corriente Anual, entre otros.</li> </ul>
<b>SICOIN GL</b>	<b>Servicios GL</b>				
<ul style="list-style-type: none"> <li>- Director AFIM</li> <li>- Encargado de Contabilidad</li> <li>- Encargado de Presupuesto</li> <li>- Encargado de Tesorería</li> <li>- Encargado de Planes</li> <li>- Encargado de Contratos</li> <li>- Gestión de Ingresos</li> <li>- Gestión Presupuestaria</li> <li>- Gestión de Préstamos y donaciones</li> <li>- Alcalde</li> <li>- Asesor Municipal</li> <li>- Creación de Unidad Solicitante, entre otros</li> </ul>	<ul style="list-style-type: none"> <li>- Administración Municipal</li> <li>- Gestor Documento de Cobro</li> <li>- Gestor Municipal</li> <li>- Nuevo Cajero General</li> <li>- Nuevo Cajero Receptor</li> <li>- Nuevo Gerente de Agua</li> <li>- Nuevo Gerente de Arbitrios</li> <li>- Nuevo Gestor de IUSI</li> <li>- Perfil Cajero General PMT</li> <li>- Perfil Gestión PMT</li> <li>- Registro Lecturas de Agua</li> <li>- Solicitud Cuenta Corriente Anual, entre otros.</li> </ul>				

## Olopa, Chiquimula

No.	Producto Público		
2	<p>Realización de eventos de capacitación de acuerdo a necesidades identificadas en la municipalidad con los temas indicados a continuación:</p> <table border="1" data-bbox="222 578 1906 1100"> <tr> <td data-bbox="222 578 1039 1100"> <ul style="list-style-type: none"> <li>a) Cierre contable y apertura de ejercicio fiscal 2023 (Inicialización de Saldos)</li> <li>b) Generalidades presupuestarias</li> <li>c) Actualizaciones al MAFIM- 2a. Edición</li> <li>d) Revisión y Análisis de Reportes de Gestión y Ejecución Presupuestaria</li> <li>e) Módulo del IUSI en Servicios GL</li> <li>f) Módulo de Arbitrios en Servicios GL</li> <li>g) Planificación y Formulación Presupuestaria enfocado a GpR -SICOIN GL-</li> <li>h) Planificación (Facebook live)</li> <li>i) Planificación y Presupuesto por Resultados</li> </ul> </td> <td data-bbox="1041 578 1906 1100"> <ul style="list-style-type: none"> <li>j) Módulo de Caja -Servicios GL-</li> <li>k) Uso del Sistema Soporte GL</li> <li>l) Reportes Financieros</li> <li>m) Préstamos, Donaciones y Convenios</li> <li>n) Módulo de Agua en Servicios GL</li> <li>o) Errores más comunes que se generan al elaborar un Presupuesto</li> <li>p) Módulo de Contratos</li> <li>q) Formulación Presupuestaria de Ingresos y egresos (Facebook live)</li> <li>r) Procesamiento Electrónico de Medios de Pago, entre otros.</li> </ul> </td> </tr> </table>	<ul style="list-style-type: none"> <li>a) Cierre contable y apertura de ejercicio fiscal 2023 (Inicialización de Saldos)</li> <li>b) Generalidades presupuestarias</li> <li>c) Actualizaciones al MAFIM- 2a. Edición</li> <li>d) Revisión y Análisis de Reportes de Gestión y Ejecución Presupuestaria</li> <li>e) Módulo del IUSI en Servicios GL</li> <li>f) Módulo de Arbitrios en Servicios GL</li> <li>g) Planificación y Formulación Presupuestaria enfocado a GpR -SICOIN GL-</li> <li>h) Planificación (Facebook live)</li> <li>i) Planificación y Presupuesto por Resultados</li> </ul>	<ul style="list-style-type: none"> <li>j) Módulo de Caja -Servicios GL-</li> <li>k) Uso del Sistema Soporte GL</li> <li>l) Reportes Financieros</li> <li>m) Préstamos, Donaciones y Convenios</li> <li>n) Módulo de Agua en Servicios GL</li> <li>o) Errores más comunes que se generan al elaborar un Presupuesto</li> <li>p) Módulo de Contratos</li> <li>q) Formulación Presupuestaria de Ingresos y egresos (Facebook live)</li> <li>r) Procesamiento Electrónico de Medios de Pago, entre otros.</li> </ul>
<ul style="list-style-type: none"> <li>a) Cierre contable y apertura de ejercicio fiscal 2023 (Inicialización de Saldos)</li> <li>b) Generalidades presupuestarias</li> <li>c) Actualizaciones al MAFIM- 2a. Edición</li> <li>d) Revisión y Análisis de Reportes de Gestión y Ejecución Presupuestaria</li> <li>e) Módulo del IUSI en Servicios GL</li> <li>f) Módulo de Arbitrios en Servicios GL</li> <li>g) Planificación y Formulación Presupuestaria enfocado a GpR -SICOIN GL-</li> <li>h) Planificación (Facebook live)</li> <li>i) Planificación y Presupuesto por Resultados</li> </ul>	<ul style="list-style-type: none"> <li>j) Módulo de Caja -Servicios GL-</li> <li>k) Uso del Sistema Soporte GL</li> <li>l) Reportes Financieros</li> <li>m) Préstamos, Donaciones y Convenios</li> <li>n) Módulo de Agua en Servicios GL</li> <li>o) Errores más comunes que se generan al elaborar un Presupuesto</li> <li>p) Módulo de Contratos</li> <li>q) Formulación Presupuestaria de Ingresos y egresos (Facebook live)</li> <li>r) Procesamiento Electrónico de Medios de Pago, entre otros.</li> </ul>		
3	<p>Capacitación en temas relacionados a las finanzas municipales, análisis e interpretación de indicadores financieros, según las siguientes metodologías:</p> <ul style="list-style-type: none"> <li>a) Índice Consolidado Financiero Municipal -ICFM-.</li> <li>b) Ficha de seguimiento del -ICFM- e Informe -ICFM- año finalizado.</li> <li>c) Diagnóstico para el Fortalecimiento de las Finanzas Municipales.</li> </ul>		



## Olopa, Chiquimula

No.	Producto Público
4	Elaboración y actualización de Guías de Usuario del Sistema de Contabilidad Integrada de Gobiernos Locales -SICOIN GL- y del Sistema Servicios GL las cuales se encuentran disponibles en el Portal de Gobiernos Locales en el siguiente enlace: <a href="https://portalgl.minfin.gob.gt">https://portalgl.minfin.gob.gt</a> seleccionando las opciones "Biblioteca Virtual", "Guías y Manuales", "Guías Sicoin gl", "Guías Servicios GL", entre otras.
5	Manual de Administración Financiera Integrada Municipal -MAFIM- (Segunda Edición) el cual contiene la actualización de normas, procedimientos técnicos, administrativos y financieros que fortalecen los procesos de la gestión financiera municipal, favorece el control interno, la administración y el uso eficiente y eficaz de los recursos públicos, contribuyendo a la transparencia del gasto y la rendición de cuentas, éste se encuentra disponible en el Portal de Gobiernos Locales en el siguiente enlace: <a href="https://portalgl.minfin.gob.gt">https://portalgl.minfin.gob.gt</a> seleccionando las opciones "Biblioteca Virtual", "Guías y Manuales", "Manuales", "Manual de Administración Financiera Integrada Municipal (2a. Edición) 2022".
6	Tablero de Resultados del índice Consolidado Financiero Municipal -ICFM- el cual es un instrumento de análisis, monitoreo y evaluación que permite a través de indicadores financieros según la metodología, conocer las fortalezas y áreas de oportunidad de la gestión financiera municipal, útil para la toma de decisiones de las autoridades y funcionarios municipales, éste se encuentra disponible en el Portal de Gobiernos Locales en el siguiente enlace: <a href="https://portalgl.minfin.gob.gt">https://portalgl.minfin.gob.gt</a> seleccionando las opciones "Indicadores" y luego "ICFM".

## Olopa, Chiquimula

No.	Producto Público
7	<p>Ficha de Seguimiento a la Gestión Financiera Municipal en la cual se pueden visualizar los resultados de la gestión financiera de los últimos dos años para realizar análisis comparativo y el seguimiento durante el ejercicio fiscal vigente de manera mensual, permitiendo a las autoridades y funcionarios municipales identificar fortalezas y oportunidades de mejora que orienten la labor para establecer estrategias de fortalecimiento financiero municipal; asimismo se pone a disposición el Informe ICFM año finalizado, el cual muestra el análisis general de los resultados de la gestión financiera del ejercicio fiscal finalizado. Ambos instrumentos se encuentran disponibles dentro del Sistema de Contabilidad Integrada de Gobiernos Locales -SICOINGL- en la siguiente ruta: "Ejecución", "Reportes Financieros", "Ficha de Seguimiento Municipal", "Informe ICFM año finalizado".</p>
8	<p>Tablero que muestra la ejecución presupuestaria de la municipalidad desde la perspectiva de los Objetivos de Desarrollo Sostenible -ODS-, Ejes del Plan Nacional de Desarrollo, Prioridades Nacionales, Metas Estratégicas de Desarrollo y Resultados Estratégicos, los cuales se pueden consultar desde el Portal de Gobiernos Locales en el siguiente enlace: <a href="https://portalgl.minfin.gob.gt">https://portalgl.minfin.gob.gt</a> seleccionando las opciones "Indicadores" y luego "Objetivos de Desarrollo Sostenible".</p>

## Olopa, Chiquimula

No.	Producto Público		
9	Implementación de las siguientes herramientas informáticas y metodologías:		
	a) Sistema de Contabilidad Integrada de Gobiernos Locales -SICOIN GL-	X	Implementada
	b) Sistema Servicios GL	X	Implementada
	c) Aplicación (APP) Móvil para Toma de Lecturas de Agua		Por implementar
	d) Generación de Boleto de Ornato Masivo		Por implementar
	e) Metodología del Índice Consolidado Financiero Municipal -ICFM-		Por implementar
	f) Metodología "Diagnóstico para el Fortalecimiento de las Finanzas Municipales"		Por implementar
	g) Metodología "Gestión por Resultados"		Por implementar
	h) Cobro de servicios municipales con tarjeta de crédito y débito		Por implementar
	i) Cobro de servicios municipales a través de BANCAMUNI		Por implementar
	j) Cuenta Única del Tesoro Municipal -CUT-	X	Implementada

## Olopa, Chiquimula

Año	No.	Producto público	Beneficiarios	Monto (Q)
2020	1	Programa del Aporte Económico del Adulto Mayor (Activos)	197	Q889,200.00
2020	2	Programa del Aporte Económico del Adulto Mayor (Nuevos Beneficiarios)	7	N/A
2021	3	Programa del Aporte Económico del Adulto Mayor (Activos)	281	Q1,116,800.00
2021	4	Programa del Aporte Económico del Adulto Mayor (Nuevos Beneficiarios)	100	N/A
2022	5	Programa del Aporte Económico del Adulto Mayor (Activos)	336	Q1,865,400.00
2022	6	Programa del Aporte Económico del Adulto Mayor (Nuevos Beneficiarios)	83	N/A
2023	7	Programa del Aporte Económico del Adulto Mayor (Activos)	416	Q1,337,500.00
2023	8	Programa del Aporte Económico del Adulto Mayor (Nuevos Beneficiarios)	111	N/A

No.	Producto público	Comunidad	Aportes	Monto (Q)
1	Programa del Aporte Económico del Adulto Mayor	Olopa	11,482	Q5,208,900.00

## Olopa, Chiquimula

No.	Producto público	Comunidad	Beneficiarios	Monto (Q)
1	Informe de Evaluación Socioeconómica	Caserío La Rinconada, Aldea el Rodeo	37	Q1,344.00
2	Informe de Evaluación Socioeconómica	Caserío Prensa Arriba, Aldea La Prensa	91	Q1,344.00
3	Informe de Evaluación Socioeconómica	Caserío Prensa Centro, Aldea La Prensa	87	Q1,344.00
4	Informe de Evaluación Socioeconómica	El Sector El Mirador, Caserío Los Vásquez, Aldea La Cumbre	174	Q1,344.00
5	Informe de Evaluación Socioeconómica	Sector El Pino, Caserío Prensa Abajo, Alde La Prensa	23	Q1,344.00
6	Identificación de Hogares Sin Energía	Aldea La Prensa	334	Q4,551.00
7	Identificación de Hogares Sin Energía	Caserío El Balastre	32	
8	Identificación de Hogares Sin Energía	Caserío El Bendito, Aldea Tuticopote Abajo	210	
9	Identificación de Hogares Sin Energía	Caserío Las Pomas Sector 3, Aldea Las Pomas	160	
10	Identificación de Hogares Sin Energía	Caserío Pitayas, Aldea Las Palmas	82	

## Olopa, Chiquimula

No.	Producto público	Comunidad	Beneficiarios	Monto (Q)
11	<p>Plan Centinela verificación de calidad y cantidad en estaciones de servicio, plantas y depósitos de almacenamiento y expendios de GLP en cilindros</p> <p>2 Supervisiones técnicas de calidad y cantidad en estaciones de servicio, por personal Delegado de la DGH, durante el período 2020-agosto 2023</p>	Olopa	toda la población	Q3,313.62
		<b>TOTAL</b>	<b>1,230</b>	<b>14,584.62</b>

## Olopa, Chiquimula

No.	Producto público	Comunidad	Beneficiarios	Monto (Q)
1	T-053-2020-MANTENIMIENTO RUTINARIO TERRACERÍA	Chiquimula, Esquipulas, MULTIMUNICIPAL CHIQUMULA, Olopa.	469138	Q 7,036,824.18
2	EORM, ASENTAMIENTO OSCAR GUEVARA, OLOPA, CHIQUMULA	OLOPA	30	Q 720,396.24
3	COCINA , ALDEA EL CHUCTE, OLOPA, CHIQUMULA	ALDEA EL CHUCTE	108	Q 99,350.00
4	COCINA , ALDEA TITUQUE, OLOPA, CHIQUMULA	ALDEA TITUQUE	156	Q 99,350.00
5	COCINA , ALDEA LAGUNA DE CAYUR, OLOPA, CHIQUMULA	ALDEA LAGUNA DE CAYUR	124	Q 99,350.00
6	COCINA , ALDEA PIEDRA DE AMOLAR, OLOPA, CHIQUMULA	ALDEA PIEDRA DE AMOLAR	147	Q 99,350.00
7	COCINA, ALDEA LA CUMBRE, OLOPA, CHIQUMULA	ALDEA LA CUMBRE	129	Q 99,350.00
8	COCINA, CASERÍO EL ORATORIO ALDEA ROBLARCITO, OLOPA, CHIQUMULA	CASERIO EL ORATORIO ALDEA ROBLARCITO	97	Q 99,350.00
9	COCINA, ALDEA NOCHÁN, OLOPA, CHIQUMULA	ALDEA NOCHAN	87	Q 99,350.00
10	COCINA, CASERÍO LAS BRISAS, OLOPA, CHIQUMULA	CASERÍO LAS BRISAS	89	Q 99,350.00
11	COCINA, ALDEA EL GUAYABO, OLOPA, CHIQUMULA	ALDEA EL GUAYABO	107	Q 99,350.00
12	Familias Beneficiadas Con Subsidio Para La Vivienda	Olopa	41	Q 1,435,000.00
13	Familias Beneficiadas Con Subsidio Para La Vivienda	Olopa	54	Q 1,890,000.00
14	Familias Beneficiadas Con Subsidio Para La Vivienda	Olopa	48	Q 1,680,000.00
15	Familias Beneficiadas Con Subsidio Para La Vivienda	Olopa	49	Q 1,715,000.00
16	Familias Beneficiadas Con Subsidio Para La Vivienda	Olopa	49	Q 1,715,000.00

## Olopa, Chiquimula

Año	No.	Producto público	Comunidad	Beneficiarios	Monto (Q)
2020	1	Instrumentos ambientales públicos	Olopa	27,511	Q18,874,293.00
2020	2	Instrumentos ambientales privados	Olopa	14	N/A
2020	3	Reforestación	Olopa	3,200	Q53,107.20
2021	4	Instrumentos ambientales públicos	Olopa	27,511	Q27,133,748.00
2021	5	Instrumentos ambientales privados	Olopa	1	N/A
2022	6	Instrumentos ambientales públicos	Olopa	27,511	Q33,570,795.00
2022	7	Instrumentos ambientales privados	Olopa	20	N/A
2023	8	Instrumentos ambientales públicos	Olopa	27,511	Q33,042,629.00
2023	9	Instrumentos ambientales privados	Olopa	1	N/A
2023	10	Eliminación de vertedero	Olopa	200	Q983.90



## Olopa, Chiquimula

Año	No.	Producto público	Comunidad	Beneficiarios	Monto (Q)
2020	1	Asistencia y dotación de alimentos	N/I	106	Q 34,503.00
	2	Regulación del patrimonio productivo agropecuario	N/I	908	Q 41,609.76
2021	1	Asistencia y dotación de alimentos	N/I	209	Q 86,680.66
	2	Regulación del patrimonio productivo agropecuario	N/I	669	Q 48,846.75
2022	1	Asistencia y dotación de alimentos	N/I	4,958	Q 1,908,830.00
	2	Entrega de estipendios para el establecimiento de huertos familiares, para reactivación de unidades productivas; y para conservación de suelos y agua	N/I	581	Q 581,000.00
	3	Regulación del patrimonio productivo agropecuario	N/I	702	Q 85,858.43
	4	Seguro agropecuario / agrícola catastrófico	N/I	145	Q 78,341.76
2023	1	Asistencia y dotación de alimentos	N/I	2,644	Q 594,900.00
	2	Entrega de estipendios para el establecimiento de huertos familiares, para reactivación de unidades productivas; y para conservación de suelos y agua	N/I	329	Q 329,000.00
	3	Regulación del patrimonio productivo agropecuario	N/I	739	Q 84,734.39
	4	Seguro agropecuario / agrícola catastrófico	N/I	366	Q 193,924.51

## Olopa, Chiquimula

### Logros 2020 - 2023

No.	Producto público	Comunidad	Beneficiarios	Monto (Q)
1	AVALES EN PROYECTOS DE SALUD Y SANEAMIENTO. -AVAL-	OLOPA	30,534	N/I



## Olopa, Chiquimula

No.	Producto público	Comunidad	Beneficiarios	Monto (Q)
1	Patrullajes policiales a pie	Olopa	30,908 personas	Q 169,378.30
2	Patrullajes policiales en vehículos	Olopa	30,908 personas	Q 68,704.64
3	Patrullajes policiales en motocicletas	Olopa	30,908 personas	Q 25,701.32
4	Patrullajes policiales en bicicletas	Olopa	30,908 personas	Q 935.60
5	Atención a personas agredidas	Olopa	30,908 personas	Q 190,208.33
6	Patrullajes policiales	Olopa	30,908 personas	Q 226,207.66
7	Operativos policiales	Olopa	30,908 personas	Q 223,476.67
8	Patrullajes policiales en mercados	Olopa	30,908 personas	Q 31,382.64
9	Patrullajes policiales en protección a la naturaleza	Olopa	30,908 personas	Q 31,203.60
10	Operativos policiales en protección a la naturaleza	Olopa	30,908 personas	Q 4,729.90
11	Seguridad a personalidades, edificios y entidades	Olopa	30,908 personas	Q 42,561.78

## Olopa, Chiquimula

No.	Producto público	Comunidad	Beneficiarios	Monto (Q)
12	Servicios policiales para mantener y resguardar el orden público	Olopa	30,908 personas	Q 44,536.40
13	Operativos policiales especializados para el control de homicidios	Olopa	30,908 personas	Q 222,778.20
14	Patrullajes policiales motorizados en áreas focalizadas para la reducción de homicidios	Olopa	30,908 personas	Q 106,389.02
15	Atención a mujeres víctimas de violencia con asesoría y acompañamiento policial	Olopa	30,908 personas	Q 130.85
16	Asesoría y acompañamiento policial a mujeres víctimas de violencia	Olopa	30,908 personas	Q 17,558.94
17	Operativos policiales para el control del expendio y consumo de bebidas alcohólicas, fermentadas o destiladas	Olopa	30,908 personas	Q 3,545.19
18	Puestos policiales fijos para la prevención de extorsiones	Olopa	30,908 personas	Q 165.95
19	Atención de denuncias recibidas por extorsión	Olopa	30,908 personas	Q 175.40

## Olopa, Chiquimula

No.	Producto público	Comunidad	Beneficiarios	Monto (Q)
1	Operaciones Terrestres	Olopa	459,294*	Q137,320,496.53*
2	Operaciones Terrestres	Olopa	459,294*	Q 55,353,510.00*

\*Los datos corresponden a nivel Departamental

## Olopa, Chiquimula

No.	Producto público	Comunidad	Beneficiarios	Monto (Q)
1	Apoyo realización en un Plan de 12 días (recetas nutritivas con plantas nativas de la comunidad) en la comunidad de Tituque Centro y bajo, del municipio de Olopa, así mismo Plan de capacitaciones en coordinación con la COMUSAN.	Tituque centro y bajo	Niños de 0 a 5 años	N/A
2	Apoyo en realización y socialización del Estudio de Prevalencia de la Desnutrición Crónica en niños menores de dos años del municipio de Olopa, en base a Censo Nutricional realizado en el primer trimestre de 2021, el cual fue presentado al Señor Alcalde e instituciones gubernamentales y no gubernamentales.	Todas las comunidades del Municipio de Olopa	Niños menores de dos años	N/A
3	Apoyo a VISAN/MAGA en entregas de alimentos a niños con Desnutrición reportados en el 2,020, 2,021, 2,022 y 2,023.	Todas las comunidades del Municipio de Olopa	Niños con DA	N/A
4	Fortalecimiento de los procesos SAN dentro del marco de CODESAN; se han realizado 36 Reuniones de CODESAN del año 2020 a la presente fecha 2023	Departamento de Chiquimula	N/I	N/A
5	Apoyo en la gestión y articulación de entrega de raciones de Alimento como seguimiento a los casos de desnutrición Aguda Severa y moderada en el Departamento de Chiquimula del presente año 2023.	11 municipios del departamento de Chiquimula	277 *	N/A

\*La cantidad de beneficiarios corresponde a nivel departamental

## Olopa, Chiquimula

Ejercicio fiscal 2020

Inversiones de Consejos de Desarrollo Departamental

No.	SNIP	Producto público	Comunidad	Beneficiarios	Monto (Q)
1	205061	ESCUELA PRIMARIA	ALDEA LAGUNA DE CAYUR	150	Q 1,200,000.00
2	224224	AGUA POTABLE	ALDEA EL GUAYABO CENTRO	180	Q 799,046.00
3	241950	ESCUELA PRIMARIA	ALDEA AGUA BLANCA	50	Q 570,000.00
4	224830	ESCUELA PRIMARIA	CASERIO LOS VASQUEZ, ALDEA LA CUMBRE	35	Q 680,000.00
5	224897	AGUA POTABLE	ALDEA NOCHAN	750	Q 522,969.00
6	261866	ESCUELA PRIMARIA	ALDEA EL TABLÓN DE CAYUR	356	Q 570,000.00
7	258781	ESCUELA PRIMARIA	ALDEA EL CERRON	26	Q 750,922.62
8	224322	AGUA POTABLE	ALDEA EL TABLÓN DE CAYUR	290	Q 1,740,110.40
9	224190	ESCUELA PRIMARIA	ALDEA LAS POMAS	382	Q 106,951.98
10	224225	AGUA POTABLE	ALDEA EL CHUCTE	850	Q 1,530,267.00
11	224606	AGUA POTABLE	CASERIO LA CASONA, ALDEA EL GUAYABO	800	Q 1,640,000.00
			<b>TOTAL</b>	<b>3869</b>	<b>Q 10,110,267.00</b>

## Olopa, Chiquimula

Ejercicio fiscal 2021

No.	SNIP	Producto público	Comunidad	Beneficiarios	Monto (Q)
1	262262	ESCUELA PRIMARIA	ALDEA EL RODEO	251	Q700,000.00
2	261874	CENTRO DE SALUD	ALDEA LAS PALMAS	560	Q955,520.00
3	261903	CENTRO DE SALUD	ALDEA AGUA BLANCA	720	Q963,770.00
4	261902	CENTRO DE SALUD	ALDEA EL RODEO	650	Q982,870.00
5	276718	AGUA POTABLE	ALDEA EL AMATILLO	1188	Q1,900,000.00
6	276717	ESCUELA PRIMARIA	ALDEA TALQUEZAL	106	Q391,251.01
7	275959	PUENTE VEHICULAR	CASERIO VALLE NUEVO, ALDEA EL RODEO	1894	Q1,000,000.00



## Olopa, Chiquimula

Ejercicio fiscal 2021

No.	SNIP	Producto público	Comunidad	Beneficiarios	Monto (Q)
8	205061	ESCUELA PRIMARIA	ALDEA LAGUNA DE CAYUR	150	Q960,000.00
9	224224	AGUA POTABLE	ALDEA EL GUAYABO CENTRO	180	Q79,664.89
10	224830	ESCUELA PRIMARIA	CASERIO LOS VASQUEZ, ALDEA LA CUMBRE	35	Q341,836.00
11	224897	AGUA POTABLE	ALDEA NOCHAN	750	Q453,169.04
12	261866	ESCUELA PRIMARIA	ALDEA EL TABLÓN DE CAYUR	541	Q396,606.00
13	258781	ESCUELA PRIMARIA	ALDEA EL CERRON	76	Q600,738.10
14	224322	AGUA POTABLE	ALDEA EL TABLÓN DE CAYUR	290	Q185,431.96
15	224606	AGUA POTABLE	CASERIO LA CASONA, ALDEA EL GUAYABO	800	Q199,410.00
		<b>TOTAL</b>		<b>8,191</b>	<b>Q10,110,267.00</b>

## Olopa, Chiquimula

Ejercicio fiscal 2022

No.	SNIP	Producto público	Comunidad	Beneficiarios	Monto (Q)
1	279517	AGUA POTABLE	ALDEA EL TABLÓN DE CAYUR	1,898	Q2,419,100.00
2	279520	DRENAJES	BARRIO EL PUENTE, CASCO URBANO	2,771	Q1,513,311.00
3	279523	PUENTE VEHICULAR	ALDEA LAS POMAS	618	Q2,000,000.00
4	280895	ESCUELA PRIMARIA	ALDEA TUTICOPOTE CENTRO	126	Q609,629.00
5	293719	MEJORAMIENTO	ALDEA TALQUEZAL	552	Q706,023.00
6	293586	ESCUELA PRIMARIA	CASERIO LOS GARCIA, ALDEA TITUQUE	92	Q700,000.00
7	294519	AGUA POTABLE	CASERIO TITUQUE ABAJO, ALDEA TITUQUE	3,004	Q2,600,000.00
8	294520	AGUA POTABLE	ALDEA LAGUNA DE CAYUR	1,717	Q802,319.76
9	295997	AGUA POTABLE	CASERIO EL ORATORIO, ALDEA EL ROBLARCITO	1,612	Q190,239.24
			<b>TOTAL</b>	<b>12,390</b>	<b>Q11,540,622.00</b>

Ejercicio fiscal 2023

## Olopa, Chiquimula

No.	SNIP	Producto público	Comunidad	Beneficiarios	Monto (Q)
1	298115	AGUA POTABLE	CASERIO LA CASONA, ALDEA EL GUAYABO	1,692	Q1,145,000.00
2	298116	AGUA POTABLE	ALDEA LA PRENSA	1,684	Q1,284,668.00
3	298117	AGUA POTABLE	ALDEA EL CERRON	1,150	Q1,778,816.00
4	298118	AGUA POTABLE	ALDEA LAS POMAS	494	Q1,284,669.00
5	298119	MEJORAMIENTO CAMINO	CASERIO VALLE NUEVO, ALDEA LAS PALMAS	997	Q900,000.00
6	298120	MEJORAMIENTO CAMINO	ALDEA NOCHAN	598	Q900,000.00
7	298121	MEJORAMIENTO CAMINO	ALDEA SANTA MARIA	549	Q900,000.00
8	298122	MEJORAMIENTO CAMINO	ALDEA PIEDRA DE AMOLAR	1,062	Q900,000.00
9	261874	CENTRO DE SALUD	ALDEA LAS PALMAS	2,077	Q1,596,700.00
10	298125	ESCUELA PRIMARIA	ALDEA EL AMATILLO	252	Q889,686.00
11	300268	MEJORAMIENTO CAMINO	ALDEA NOCHAN	598	Q873,500.00
12	294519	AGUA POTABLE	CASERIO TITUQUE ABAJO, ALDEA TITUQUE	3,004	Q338,000.00
			<b>TOTAL</b>	<b>14,157</b>	<b>Q12,791,039.00</b>

## Olopa, Chiquimula

Ejercicio fiscal 2024

No.	SNIP	Producto público	Comunidad	Beneficiarios	Monto (Q)
1	298117	AGUA POTABLE	ALDEA EL CERRÓN	400	Q2,162,610.00
2	316479	CAMINO RURAL	ALDEA PIEDRA DE AMOLAR	2,500	Q4,761,090.00
3	316480	ESCUELA PRIMARIA	CASERÍO EL BENDITO, ALDEA TUTICOPOTE ABAJO	225	Q900,000.00
4	316481	AGUA POTABLE	ALDEA LA CUMBRE	1,200	Q5,298,405.00
5	318304	CENTRO COMUNITARIO DE SALUD	ALDEA EL RODEO	1,000	Q1,700,000.00
			<b>TOTAL</b>	<b>5,325</b>	<b>Q14,822,105.00</b>

## Olopa, Chiquimula

Ejercicio fiscal 2024

No.	SNIP	Producto público	Comunidad	Beneficiarios	Monto (Q)
7	315944	CAMINO RURAL	CASERÍO SESESMILITO, ALDEA TESORO	1,500	Q1,164,046.00
8	315945	ESCUELA PREPRIMARIA	CASERÍO PORTEZUELO, ALDEA RODEO	225	Q885,000.00
9	315943	ESCUELA PRIMARIA	ALDEA ANICILLO	200	Q626,862.00
10	315783	ESCUELA PRIMARIA	CASERÍO EL PLAN MUYURCO, ALDEA MUYURCO	225	Q874,076.00
11	317182	CAMINO RURAL	CASERÍO TIERRA BLANCA, ALDEA GUIOR	2,100	Q2,926,800.00
12	318366	CAMINO RURAL	CASERÍO LA LAGUNA, ALDEA EL VOLCÁN	1,800	Q1,921,111.00
13	318373	ESCUELA PRIMARIA	CASERÍO CUMBRE, ALDEA NEARAR	200	Q750,000.00
			<b>TOTAL</b>	<b>13,300</b>	<b>Q22,115,912.00</b>



## Olopa, Chiquimula

### Logros

Año	No.	Producto público	Comunidad	Beneficiarios	Monto (Q)
2022	1	CONSTRUCCIÓN REDES Y LÍNEAS ELÉCTRICAS DE DISTRIBUCIÓN, CASERÍO LA RINCONADA, ALDEA EL RODEO, MUNICIPIO DE OLOPA, DEPARTAMENTO DE CHIQUIMULA	CASERÍO LA RINCONADA, ALDEA EL RODEO	8	Q 274,082.38
2023	2	CONSTRUCCIÓN REDES Y LÍNEAS ELÉCTRICAS DE DISTRIBUCIÓN, SECTOR EL MIRADOR, CASERÍO LOS VASQUEZ, ALDEA LA CUMBRE, MUNICIPIO DE OLOPA, DEPARTAMENTO DE CHIQUIMULA	SECTOR EL MIRADOR, CASERÍO LOS VASQUEZ, ALDEA LA CUMBRE	33	Q 677,338.08

LIBERTAD  
15 DE  
SEPTIEMBRE  
DE 1821

## Olopa, Chiquimula

No.	Producto público	Comunidad	Beneficiarios	Monto (Q)
1	PERSONAS BENEFICIADAS CON CAPACITACIÓN NO CERTIFICABLE	OLOPA	389	N/A

Año	No.	Producto público	Comunidad	Beneficiarios	Monto (Q)
2020 - 2022	1	PERSONAS BENEFICIADAS CON CAPACITACIÓN NO CERTIFICABLE	OLOPA	332	N/A
2023	2	PERSONAS BENEFICIADAS CON CAPACITACIÓN NO CERTIFICABLE	OLOPA	57	N/A
			TOTAL GENERAL	389	

## Olopa, Chiquimula

No.	Producto público	Comunidad	Beneficiarios	Monto (Q)
1	Gira Prensa El Salvador para naturaleza	Olopa, Cuevas de Olopa	Sector Turístico local	Q 4,733.33
2	Gira influenciadores nacionales	Olopa, Columpio gigante	Sector Turístico local	Q 7,800.00
3	Gira de Prensa Guatemala Está en ti, Vívela, Oriente	Olopa	Sector Turístico local	Q 4,190.00

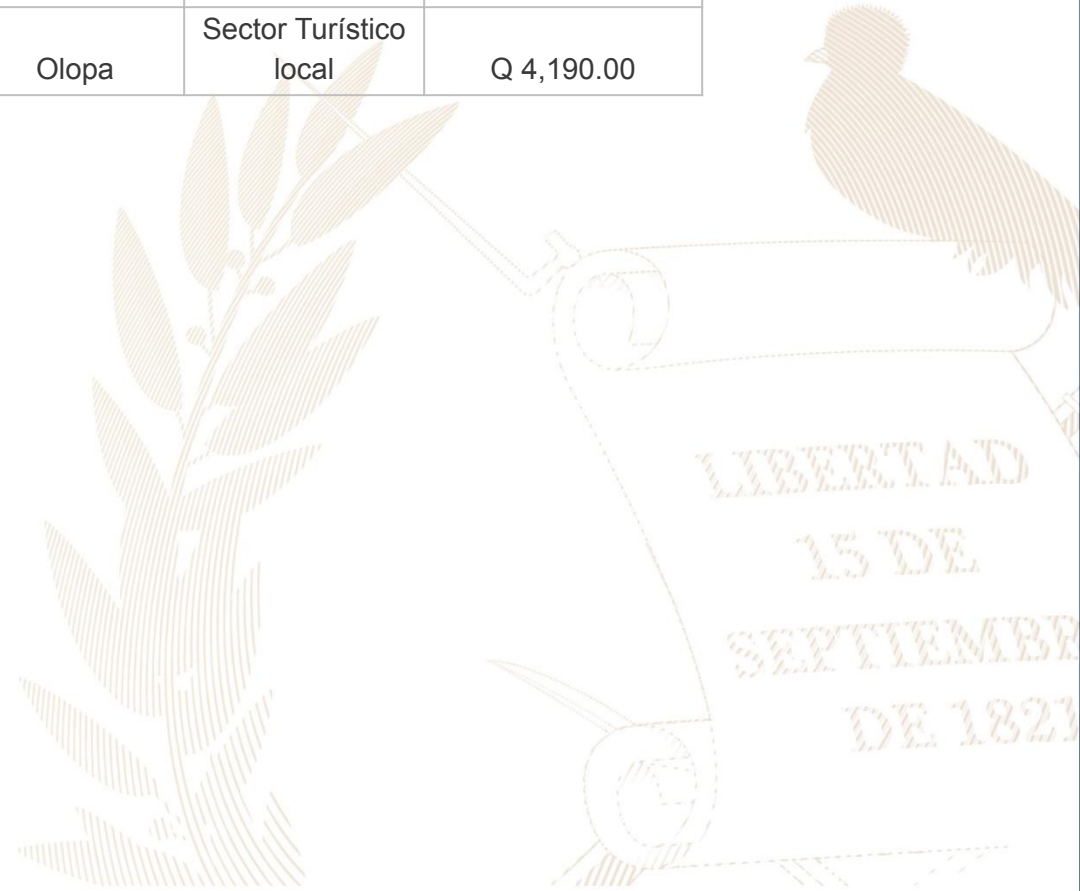



## Olopa, Chiquimula

Año	No.	Producto público	Comunidad	Hect. Afec.	Beneficiarios	Monto (Q)	
2021	1	Instancias Municipales de Reducción de Riesgo de Desastres	Olopa	N/A	N/A	Q 1,840,592.46	**
2022	1	Coordinadoras Municipales para la Reducción de Desastres	Olopa	N/I	21	Q 1,326,331.23	**

\*\* **NOTA:** El monto consignado representa lo ejecutado en forma global para el ejercicio fiscal indicado

## Olopa, Chiquimula

### Actividades Realizadas en el Municipio

No.	Producto público	Comunidad	Beneficiarios	Monto (Q)
1	EXPEDIENTE LEVANTAMIENTO CATASTRAL POR PREDIO, FINALIZADO.	OLOPA	3,208	Q 1,924,800.00
2	INFORMES CIRCUNSTANCIADOS DE PREDIOS, FINALIZADO.	OLOPA	2,635	Q 223,975.00
3	DICTAMEN JURÍDICO Y DECLARATORIA DE PREDIO CATASTRADO, ELABORADO.	OLOPA	1,097	Q 54,850.00
4	NOTIFICACIÓN DE DECLARATORIA DE PREDIO CATASTRADO, REALIZADO.	OLOPA	989	Q 98,900.00
5	INSCRIPCIÓN DE PREDIO CATASTRADO EN EL REGISTRO PÚBLICO.	OLOPA	647	Q 97,050.00
6	CAPACITACIÓN SOBRE SIG Y NORMAS TÉCNICAS CATASTRALES.	OLOPA	1	Q 50,000.00
7	ACOMPAÑAMIENTO TÉCNICO EN EL PROCESO DE IMPLEMENTACIÓN DEL PDM-OT.	OLOPA	1	Q 100,000.00
8	TRASLADO DE INFORMACIÓN CATASTRAL PARA EL USO Y MANEJO MULTIFINALITARIO POR MEDIO DEL SAIM.	OLOPA	1	Q 50,000.00
9	TRASLADO DE ORTOFOTOS POR MEDIO DEL SAIM.	OLOPA	N/A	N/A
10	ACOMPAÑAMIENTO SOBRE ORDENAMIENTO TERRITORIAL Y CATASTRO.	OLOPA	1	Q 50,000.00

## Olopa, Chiquimula

### Actividades Realizadas en el Municipio 2020 - 2023

No.	Producto público	Comunidad	Beneficiarios	Monto (Q)
1	EXPEDIENTE LEVANTAMIENTO CATASTRAL POR PREDIO, FINALIZADO.	OLOPA	1,127	Q 676,200.00
2	INFORMES CIRCUNSTANCIADOS DE PREDIOS, FINALIZADO.	OLOPA	N/A	N/A
3	DICTAMEN JURÍDICO Y DECLARATORIA DE PREDIO CATASTRADO, ELABORADO.	OLOPA	1	Q 50.00
4	NOTIFICACIÓN DE DECLARATORIA DE PREDIO CATASTRADO, REALIZADO.	OLOPA	N/A	N/A
5	INSCRIPCIÓN DE PREDIO CATASTRADO EN EL REGISTRO PÚBLICO.	OLOPA	N/A	N/A
6	CAPACITACIÓN SOBRE SIG Y NORMAS TÉCNICAS CATASTRALES.	OLOPA	1	Q 50,000.00
7	ACOMPañAMIENTO TÉCNICO EN EL PROCESO DE IMPLEMENTACIÓN DEL PDM-OT.	OLOPA	1	Q 100,000.00
8	TRASLADO DE INFORMACIÓN CATASTRAL PARA EL USO Y MANEJO MULTIFINALITARIO POR MEDIO DEL SAIM.	OLOPA	1	Q 50,000.00
9	ACOMPañAMIENTO SOBRE ORDENAMIENTO TERRITORIAL Y CATASTRO.	OLOPA	1	Q 50,000.00

### Acciones Pendientes

Las actividades que se continuarán desarrollando son, principalmente de establecimiento catastral para avanzar el municipio (levantamiento catastral, actualización catastral, análisis catastral, análisis jurídico y Registro Público), asistencia técnica para el uso y manejo multifinalitario de la información catastral, que incluye capacitaciones y dotación de usuarios para acceder a la plataforma que contiene la capa predial del municipio; regularización de predios y declaratoria administrativa de tierras comunales (en caso aplique).

**Alejandro Eduardo Giammattei Falla**  
**Señor Presidente de la República**

---

**Secretaría de Coordinación  
Ejecutiva de la Presidencia**

Álvaro Leonel Díaz Velásquez  
Secretario de Coordinación Ejecutiva

Danilo José Soto Castañeda  
Subsecretario de Coordinación Ejecutiva

Victor Hugo Paiz Gómez  
Subsecretario para la Descentralización

Leonel Eduardo Girón Véliz  
Director del Sistema de Consejos de Desarrollo

Luis Eduardo Orozco Orellana  
Director General para la Descentralización

Jonathan Arnulfo Del Cid López  
Director de Informática

Jesús Felipe Polanco Tello  
Director Técnico de Operaciones

Luis Alfonso Rodas Guzmán  
Director de Planificación

Jennifer Cristina García Marroquín  
Directora de Comunicación social

Luz Azucena Mendoza Cajbón  
Directora Administrativa Financiera

María José Sánchez Mejía  
Directora de Asesoría Jurídica

Alberto Emmanuel Soto de León  
Director de Auditoría Interna

Isis Ana Graciela Serrano Lemus  
Asesoría Técnica

Saúl Nehemías Obando Mejía  
Dirección Técnica de Operaciones

David Roberto Barrera Valenzuela  
Dirección Técnica de Operaciones

**Autorizado**

---

Alejandro Eduardo Giammattei Falla  
Señor Presidente de la República

Álvaro Leonel Díaz Velásquez  
Secretario de Coordinación Ejecutiva de la Presidencia

**Elaborado**

---

Despacho  
Secretaría de Coordinación Ejecutiva de la Presidencia

Subsecretaría de Coordinación Ejecutiva  
Secretaría de Coordinación Ejecutiva de la Presidencia

**Revisado**

---

Dirección del Sistema de Consejos de Desarrollo  
Dirección Técnica de Operaciones  
Dirección de Descentralización

**Diseño y diagramación**

---

Dirección de Comunicación Social

**340** municipios  
**fuertes,**  
**hacen un Estado fuerte!**

ACCESO A INFORMACIÓN DIGITAL



<https://scep.gob.gt/carta-de-navegacion-municipal/>