



Carta de navegación Municipal

MUNICIPALIDAD DE NUEVO SAN CARLOS, RETALHULEU



GOBIERNO de GUATEMALA
DR. ALEJANDRO GIAMMATTEI

MINISTERIO DE SERVICIOS PÚBLICOS



GOBIERNO de GUATEMALA
DR. ALEJANDRO GIAMMATTEI

MINISTERIO DE TRABAJO Y PREVISIÓN SOCIAL



GOBIERNO de GUATEMALA
DR. ALEJANDRO GIAMMATTEI

MINISTERIO DE CULTURA Y DEPORTE



GOBIERNO de GUATEMALA
DR. ALEJANDRO GIAMMATTEI

MINISTERIO DE AMBIENTE Y RECURSOS NATURALES



GOBIERNO de GUATEMALA
DR. ALEJANDRO GIAMMATTEI

MINISTERIO DE SALUD PÚBLICA Y ASISTENCIA SOCIAL



GOBIERNO de GUATEMALA
DR. ALEJANDRO GIAMMATTEI

MINISTERIO DE AGRICULTURA, GANADERÍA Y ALIMENTACIÓN



GOBIERNO de GUATEMALA
DR. ALEJANDRO GIAMMATTEI

MINISTERIO DE COOPERACIÓN



GOBIERNO de GUATEMALA
DR. ALEJANDRO GIAMMATTEI

MINISTERIO DE EDUCACIÓN



GOBIERNO de GUATEMALA
DR. ALEJANDRO GIAMMATTEI

SECRETARÍA DE SEGURIDAD ALIMENTARIA Y NUTRICIONAL DE LA PRESIDENCIA DE LA REPÚBLICA



GOBIERNO de GUATEMALA
DR. ALEJANDRO GIAMMATTEI

SECRETARÍA PRESIDENCIAL DE LA VELOCIDAD



GOBIERNO de GUATEMALA
DR. ALEJANDRO GIAMMATTEI

COMISIÓN PRESIDENCIAL DE ASUNTOS MUNICIPALES



Instituto Guatemalteco de Turismo



SEGEPLAN



Estimados Alcaldes y Alcaldesas:

Me dirijo a ustedes con un mensaje de profundo compromiso y gratitud en este importante momento de transición de gobierno. Como Presidente de la República de Guatemala, identificado plenamente con el municipalismo y la necesidad de fortalecer el poder local, es mi deber informarles sobre los alcances y resultados a nivel local y nacional, y cómo orientar de mejor manera los retos del desarrollo en las 340 municipalidades del país.

En este sentido, deseo resaltar el análisis exhaustivo realizado por la Secretaría de Coordinación Ejecutiva de la Presidencia, los Ministerios y demás instituciones que reportan los logros alcanzados a nivel sectorial y del Sistema de Consejos de Desarrollo, así como las brechas que se deben superar. Los datos recopilados en este análisis, proporcionan una base sólida para la toma inteligente y oportuna de decisiones en cada municipalidad, por lo que se ilustran las prioridades de su municipio, así como las transferencias financieras que el Organismo Ejecutivo traslada de manera efectiva y oportuna a todas las municipalidades del país, lo que ha permitido ir cerrando brechas y asegurar un futuro más próspero.

El Sistema de Consejos de Desarrollo ha sido una herramienta fundamental para fomentar la participación ciudadana y garantizar que las necesidades de nuestras comunidades sean atendidas de manera adecuada. Gracias al esfuerzo conjunto entre el Gobierno central y las

municipalidades, se han logrado avances notables en el desarrollo local y en la mejora de la calidad de vida de nuestros ciudadanos, fortaleciendo así el municipalismo.

Es importante reconocer que aún existen retos por alcanzar. Estos retos y brechas demandan como país, redoblar esfuerzos y a trabajar de la mano para superar las adversidades. Con la información proporcionada por el Gobierno central en este documento, estamos en una posición sólida para tomar decisiones informadas que nos permitan avanzar hacia una Guatemala con más desarrollo. Hacer gobierno implica recordar que el verdadero poder radica en la unidad, complementariedad y colaboración, por lo que trabajar en conjunto para beneficio de las comunidades, asegura construir una Guatemala más fuerte, más unida y más próspera.

**"Que Dios bendiga Guatemala".
Con gratitud y compromiso,**

**Dr. Alejandro Giammattei
Presidente de la República**

LIBERTAD
15 DE
SEPTIEMBRE
DE 1821

Eficiencia en aportes a Consejos de Desarrollo, Departamental, Retalhuleu 2020 - 2023

No.	Municipio	Porcentaje de ejecución 2020	Porcentaje de ejecución 2021	Porcentaje de ejecución 2022	Porcentaje de ejecución 2023	Porcentaje de ejecución 2020 - 2023
1	Nuevo San Carlos	100%	100%	100%	65%	90%
2	San Andrés Villa Seca	100%	100%	92%	67%	87%
3	Champerico	100%	100%	100%	51%	85%
4	San Sebastián	100%	100%	96%	47%	84%
5	San Martín Zapotitlán	100%	100%	100%	30%	81%
6	El Asintal	100%	100%	100%	35%	81%
7	Santa Cruz Muluá	100%	100%	100%	34%	81%
8	San Felipe	100%	100%	100%	28%	79%
9	Retalhuleu	98%	99%	89%	10%	69%

*Información al mes de agosto 2023,

Asignación IVA-PAZ CODEDE

Al mes de agosto de 2023

Nuevo San Carlos, Retalhuleu

Ejercicio Fiscal	Monto Aprobado	Saldo de Arrastre (Ejercicio fiscal anterior)	Monto Real	Monto Desembolsado	Saldo de Arrastre (Ejercicio fiscal actual)	Porcentaje de Ejecución
2020	Q10,861,006.00	-Q1,371,305.07	Q9,489,700.93	Q10,861,006.00	Q0.00	100%
2021	Q10,861,006.00	Q0.00	Q10,861,006.00	Q10,861,006.00	Q0.00	100%
2022	Q12,952,517.00	Q0.00	Q12,952,517.00	Q12,952,517.00	Q0.00	100%
2023	Q14,780,574.00	Q0.00	Q14,780,574.00	Q9,666,460.00	Q5,114,114.00	65%
Total	Q49,455,103.00	-Q1,371,305.07	Q48,083,797.93	Q44,340,989.00	Q5,114,114.00	90%

1

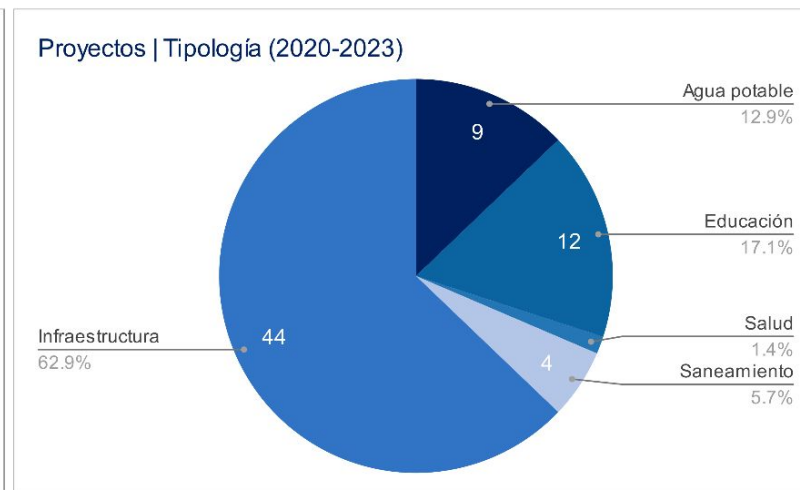
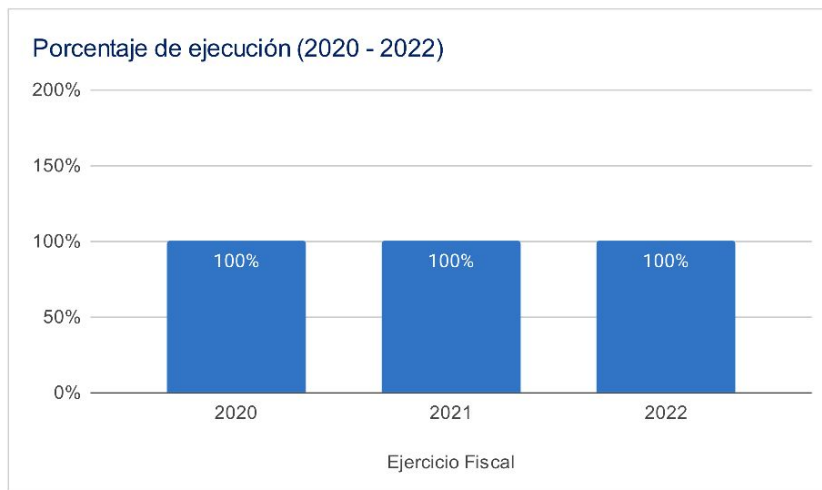

Asignaciones y Transferencias al Municipio

Ejercicio Fiscal	Asignación Constitucional	Asignación IVA-PAZ Municipalidades	Asignación Vehículos	Petróleo	Asignación IVA-PAZ CODEDE	Total
2020	Q 7,546,807.29	Q 9,380,632.01	Q 1,053,865.79	Q 288,091.30	Q10,861,006.00	Q 29,130,402.39
2021	Q 7,891,948.79	Q 9,809,640.63	Q 1,102,062.70	Q 302,111.48	Q10,861,006.00	Q 29,966,769.60
2022	Q 9,964,345.03	Q 11,771,296.59	Q 1,141,246.20	Q 377,283.59	Q12,952,517.00	Q 36,482,161.41
2023	Q 11,582,097.36	Q 13,667,114.10	Q 1,209,065.55	Q 401,660.13	Q14,780,574.00	Q 43,412,487.14
Total	Q 36,985,198.47	Q 44,628,683.33	Q 4,506,240.24	Q 1,369,146.50	Q49,455,103.00	Q 138,991,820.54

Total asignado al municipio: **Q 138,991,820.54**

1

Necesidades Municipales Nuevo San Carlos, Retalhuleu

Área prioritaria	Brecha %	Necesidades				
Educación						
PAIN (Programa de atención integral al niño y niña)	100%	En este nivel existe	6264	niños que necesitan atención educativa.		
Preprimaria	18%	Se recomienda contemplar		17	aulas y docentes para cubrir a	505 niños.
Primaria	0%	No existe brecha educativa en este nivel.				
Básico	27%	Se recomienda contemplar		24	aulas y docentes para cubrir a	722 niños.
Diversificado	73%	Se recomienda contemplar		70	aulas y docentes para cubrir a	2096 niños.

2

Salud y agua potable						
Porcentaje desnutrición aguda	1,4%	Se registró	55	casos de niños menores de 5 años con desnutrición aguda en el municipio.		
Porcentaje desnutrición crónica	4%	Se registró	241	casos de niños menores de 5 años con desnutrición crónica en el municipio.		
Establecimientos de salud	0%	Considerando que el centro de salud tiene capacidad para atender hasta a 20,000 personas y el puesto de salud a 5,000 personas, se determina que no existe brecha de establecimientos de salud.				
Enfermedades causadas por alimentos y agua	3,4%	Se registró	1328	casos de enfermedades transmitidas por alimentos o agua contaminada.		
Red domiciliar de agua potable	9%	Se necesita cubrir el acceso a red domiciliar de agua potable de		806	viviendas.	

3

Saneamiento						
Manejo de desechos	90%	7680 viviendas requieren de un sistema adecuado de manejo de desechos sólidos o tren de aseo.				
Acceso a servicio sanitario	60%	5099 viviendas requieren de acceso a un servicio sanitario adecuado.				
Acceso a sistema de drenajes	80%	6770 viviendas requieren acceso a sistema de drenajes.				

4

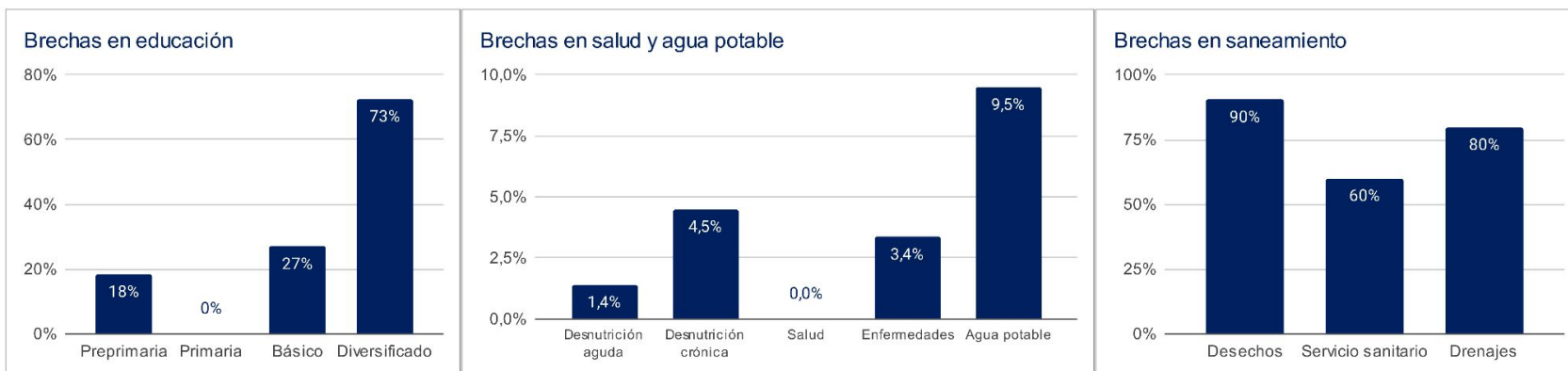

1 Asignaciones y Transferencias a Municipalidades, Dirección Financiera, MINFIN (2023)

3 Morbilidad por desnutrición crónica y aguda en menores de 5 años, SIGSA - MSPAS (2022), Morbilidad por enfermedades relacionadas a enfermedades transmitidas por alimentos y/o agua (ETAS's), SIGSA - MSPAS (2022), Establecimientos de salud a nivel nacional, MSPAS (2023),

2 Datos poblacionales del Censo 2018, INE (2018), Cobertura educativa, MINEDUC (2023),

4 Datos poblacionales y de vivienda, Censo 2018, INE (2018),

Departamento: Retalhuleu

(1) ▾

Municipio: Nuevo San Carlos

(1) ▾

Año ▾	Aporte Consejos	Constitucional	IVA-Paz Municipalidades	Vehículos	Petróleo	Total
2024	17.112.519,00	11.582.097,36	13.667.114,10	1.209.065,55	401.660,13	43.972.456,14
2025	18.240.302,60	13.241.677,78	15.388.290,78	1.268.281,87	452.167,22	48.590.720,25
2026	19.882.562,00	14.417.750,65	16.631.334,55	1.310.022,11	484.835,85	52.726.505,15
2027	21.524.821,40	15.593.823,52	17.874.378,31	1.351.762,34	517.504,48	56.862.290,06
Total	76.760.205,00	54.835.349,31	63.561.117,74	5.139.131,87	1.856.167,68	202.151.971,60

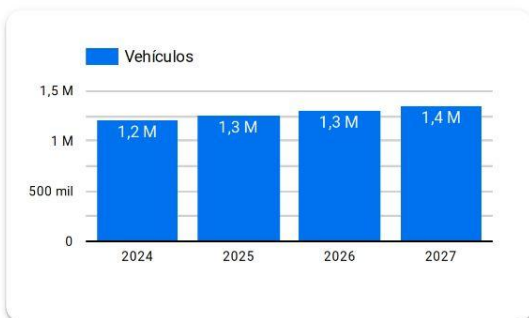
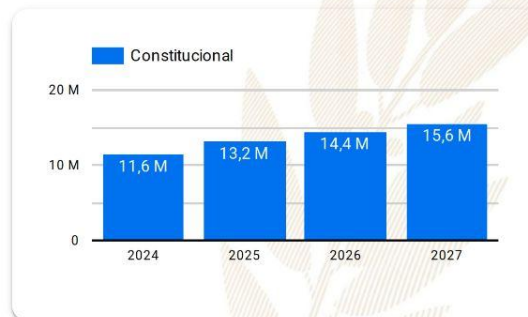
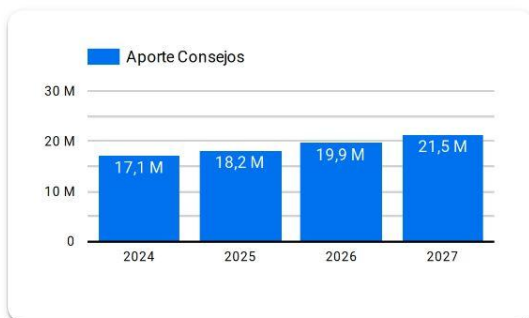

Año 2024: Presupuesto sujeto a aprobación por el Congreso de la República de Guatemala.

Años 2025-2027: Proyección elaborada en base a presupuestos aprobados para los años 2020 a 2024.

Resumen de **giras** **presidenciales**

Giras Presidenciales es un modelo de seguimiento programático presidencial y de administración pública introducido en Guatemala en 2021, con el propósito de establecer mayor cercanía entre el gobierno central y los poderes locales. Estas giras permitieron la coordinación interinstitucional entre la Secretaría Privada de la Presidencia, la Secretaría de Coordinación Ejecutiva de la Presidencia y el gabinete de gobierno, con el liderazgo del Presidente de la República. La aceptación por parte de los alcaldes fue notable, con altos porcentajes de asistencia a las giras.

El enfoque municipalista del modelo promovió el acercamiento entre los poderes locales y el gobierno central, mediante mesas de discusión que abordaron temas de importancia municipal y agilizaron los procesos para satisfacer demandas y necesidades locales. Se presentaron propuestas prácticas para encontrar soluciones a través del seguimiento programático.

MODALIDADES

Las giras presidenciales se adaptaron a distintas modalidades, presenciales en cabeceras departamentales y en el Palacio Nacional, incluyendo reuniones virtuales durante la pandemia de COVID-19, demostrando la capacidad de adaptación y la importancia de utilizar recursos tecnológicos para garantizar la continuidad de la gestión pública.

SEGUIMIENTO

La documentación y el seguimiento de acciones derivadas de los proyectos y programas de desarrollo fueron sistematizados, esto fue logrado a través de la Secretaría de Coordinación Ejecutiva de la Presidencia y la Secretaría Privada de la Presidencia, con equipos dedicados a mantener actualizada la Matriz de Seguimiento a Compromisos Presidenciales y Solicitudes Municipales en las Mesas de Trabajo.

RESULTADO

Las giras presidenciales contribuyeron a mejorar la administración pública, fortaleciendo la confianza y la participación ciudadana en la gestión gubernamental. Además, agilizaron los procesos y redujeron los tiempos de respuesta, impulsando el desarrollo del país.

Departamento: Retalhuleu (1) ▾

Municipio: Nuevo San Carlos (1) ▾

Los Compromisos Presidenciales y Solicitudes de Alcaldes, se adquirieron por el Señor Presidente, durante las Giras Presidenciales realizadas durante el periodo de Gobierno 2020-2023.

La Secretaría de Coordinación Ejecutiva de la Presidencia en coordinación con La Secretaría Privada de la Presidencia, realizaron el seguimiento programático de los Compromisos Presidenciales y Solicitudes de Alcaldes, en base a la actualización del avance indicado por los delegados de los diferentes Ministerios y Secretarías responsables.

Compromisos Presidenciales

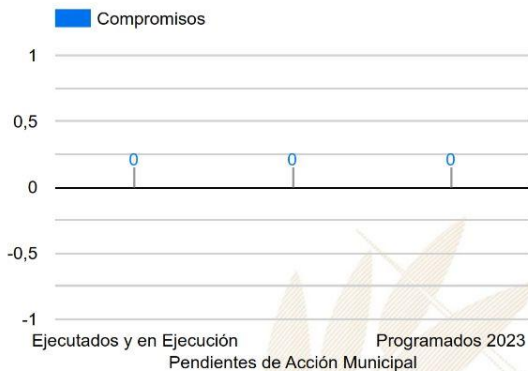

Compromisos

0



El Municipio no cuenta con
Compromisos Presidenciales

● Ejecutados y en Ejecución ● Pendientes de Acción Munic... ● Programados 2023

Instituciones	Compromisos ▾	Solicitudes
1. MAGA	0	1
2. MIDES	0	2
3. MINEDUC	0	1
4. MINTRAB	0	1
5. MSPAS	0	1
6. MICUDE	0	1
7. CONRED	0	1
8. CIV	0	2
Total	0	10

Solicitudes de Alcaldes

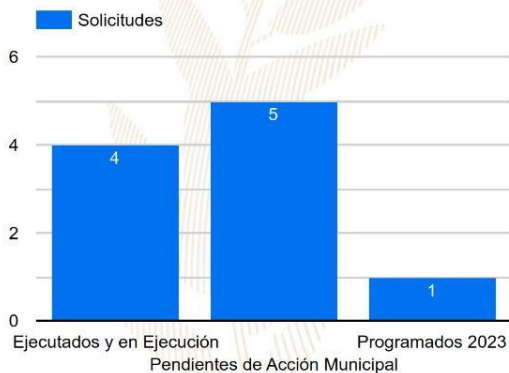

Solicitudes

10

● Ejecutados y en Ejecución ● Pendientes de Acción Munic... ● Programados 2023

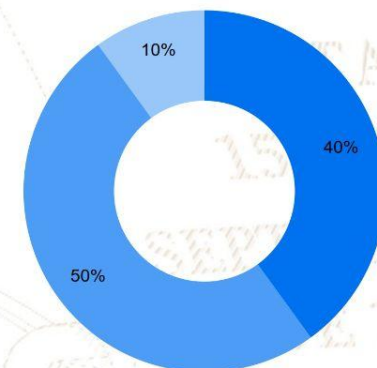

SIPROCODE

La SCEP, con el objetivo de modernizar y hacer más eficientes, eficaces y transparentes los procesos de planificación y ejecución de los proyectos financiados con recursos de inversión destinados al Sistema de Consejos de Desarrollo, presentó ante el Consejo Nacional de Desarrollo Urbano y Rural -CONADUR- el Sistema Electrónico para la Administración de Procesos de Proyectos de Consejos de Desarrollo para su aprobación.

OBJETIVO

Acercar a los entes rectores y a las unidades ejecutoras, con el fin de agilizar los procesos de solicitud y emisión de avales, dictámenes técnicos u otros documentos, para la aprobación de los proyectos en las etapas de planificación y ejecución. Asimismo, sustituir las interacciones físicas por virtuales y a la vez establecer un historial de tiempo por gestión realizada entre las unidades ejecutoras y los entes rectores, también notificar en tiempo real sobre las nuevas solicitudes.

BENEFICIOS INSTITUCIONALES

- Coordinación interinstitucional permanente.
- Disminución de la burocracia.
- Reducción de la vulnerabilidad en los procedimientos.
- Agilización de procesos.
- Reducción de tiempo en emisión de avales, dictámenes técnicos y otros documentos a 20 días hábiles.
- Disminución de costos en trámites.
- Fortalece la transparencia en los procesos.
- Monitoreo y seguimiento a través de la plataforma;
- Trámites no presenciales.
- Vista pública de información general y acceso a la misma.
- Permitir el seguimiento a los procesos y gestiones de trámites en cada una de sus etapas por parte de las instituciones involucradas.

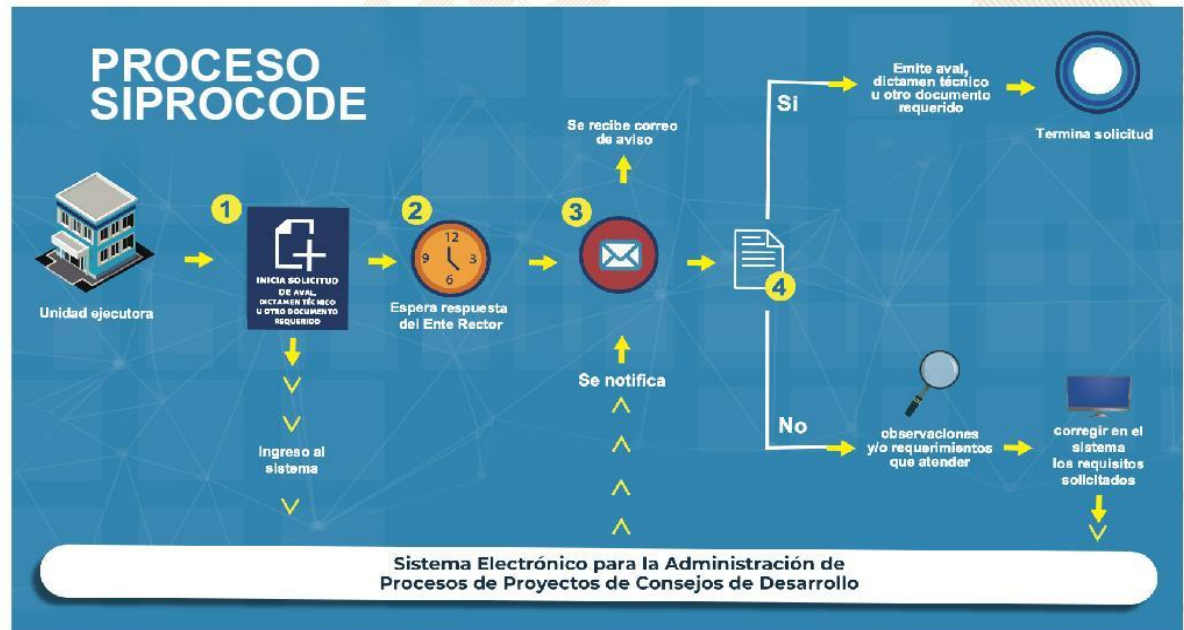

SIPROCODE

Avales, Dictámenes Técnicos u Otros Documentos periodo 2021 - 2023

Avales, Dictámenes Técnicos u Otros Documentos

Municipio	SIPROCODE			CONAP			CONRED			MAGA			MICIVI			MICUDE			MINEDUC			MEM			MINGOB			MSPAS			TA	TR	TS			
	2021	2022	2023	2021	2022	2023	2021	2022	2023	2021	2022	2023	2021	2022	2023	2021	2022	2023	2021	2022	2023	2021	2022	2023	2021	2022	2023	2021	2022	2023						
				A	R	A	R	A	R	A	R	A	R	A	R	A	R	A	R	A	R	A	R	A	R	A	R	A	R	A				R	A	R
NUEVO SAN CARLOS, RETALHULEU	SI	SI	SI	-	-	-	-	-	-	3	2	-	-	-	-	-	-	-	-	-	-	-	-	-	-	-	-	-	-	-	2	47	0	47		
SANTA CRUZ MULUA, RETALHULEU	SI	SI	SI	-	-	-	-	-	-	4	6	-	-	-	-	-	-	-	-	-	-	-	-	-	-	-	-	-	-	-	-	1	32	0	32	
SAN ANDRES VILLA SECA, RETALHULEU	SI	SI	SI	-	-	-	-	-	-	5	1	-	-	-	-	-	-	-	-	-	-	-	-	-	-	-	-	-	-	-	6	2	30	0	30	
SAN MARTIN ZAPOTITLAN, RETALHULEU	SI	SI	SI	-	-	-	-	-	-	-	-	-	-	-	-	-	-	-	-	-	-	-	-	-	-	-	-	-	-	-	3	4	24	0	24	
CHAMPERICO, RETALHULEU	SI	SI	SI	-	-	-	-	-	-	3	3	-	-	1	-	-	3	5	-	-	-	-	-	-	-	-	-	-	-	-	-	-	1	22	0	22
SAN FELIPE, RETALHULEU	SI	SI	SI	-	-	-	-	-	-	4	1	-	-	-	-	2	6	-	-	-	-	-	-	-	-	-	-	-	-	-	-	1	2	21	0	21
EL ASINTAL, RETALHULEU	NO	SI	SI	-	-	-	-	-	-	7	-	-	-	-	-	-	30	1	-	-	-	-	-	-	-	-	-	-	-	-	-	9	2	65	0	65
RETALHULEU, RETALHULEU	NO	SI	SI	-	-	-	-	-	-	-	6	-	-	-	-	-	7	9	-	-	-	-	-	-	-	-	-	-	-	-	-	4	-	44	0	44
SAN SEBASTIAN, RETALHULEU	NO	SI	SI	-	-	-	-	-	-	3	-	-	-	-	-	-	10	-	-	-	-	-	-	-	-	-	-	-	-	-	8	9	34	0	34	

*La información anterior es basada en solicitudes que finalizaron el ciclo, no se muestra en las estadísticas de procesos pendientes.

- SIPROCODE inicio en junio del 2021, por lo que algunas municipalidades solicitaron sus avales por la vía tradicional.
- A: Solicitudes Aprobadas.
- R: Solicitudes Rechazadas.
- TA: Total Solicitudes Aprobadas.
- TR: Total Solicitudes Rechazadas.
- TS: Total Solicitudes.

Para mayor información, escanea o haz click en el código QR:



LIBERTAD
15 DE
SEPTIEMBRE
DE 1821

La SCEP coordina con diferentes instituciones del Estado y sector privado, para acercar los servicios públicos de forma temporal en alianza con municipalidades y gobernaciones departamentales, estimulando de esa manera el proceso de desconcentración de las instituciones del Estado.

SCEP realizó acciones de coordinación y logística para el desarrollo de las Jornadas Móviles de Servicios Integrados desde el año 2020 hasta julio de 2023.

Servicios que se brindan durante las Jornadas Móviles de Servicios Integrados:

- Trámites de carencia de antecedentes policiales, renovación de licencia de conducir, pasaportes, actualización de datos y empadronamiento.
- Quioscos informativos del Sistema Nacional del Empleo, promoción del turismo y talleres de temas ambientales, entre otros.
- Información sobre las iniciativas Bono Social, entrega de becas y Comedores Sociales.
- Acceso a consultas de medicina general, psicología, nutrición, pediatría, hisopados, jornada de vacunación contra el COVID-19 y charlas sobre salud.
- Capacitaciones en temas tributarios y actualización de documentos, entre otros.



DEPARTAMENTO DE
TRÁNSITO DE LA PNC



GOBIERNO de
GUATEMALA
Dr. Alejandro Giamatti

MINISTERIO DE
ECONOMÍA



GOBIERNO de
GUATEMALA
Dr. Alejandro Giamatti

MINISTERIO DE
SALUD PÚBLICA
Y ASISTENCIA
SOCIAL



CONSEJO
NACIONAL DE
ATENCIÓN AL MIGRANTE
DE GUATEMALA

CONAMIGUA

Portal de

Gobiernos Locales

Estimado Usuario, Bienvenido

PORTAL DE GOBIERNOS LOCALES

Es un sitio web que ofrece al usuario, de forma fácil, dinámica e integrada, el acceso a una serie de recursos y de servicios relacionados a la información presupuestaria y financiera registrada por los gobiernos locales y sus empresas municipales en el SIAF.

Este portal cuenta con reportes dinámicos establecidos que ofrecen datos en tiempo real relacionados a:

- Presupuesto por Resultados
- Enfoque Temático
- Grupo Objeto de Gasto
- Finalidad, Función y División

También permite al usuario elaborar sus propios reportes de ingresos, gastos y contables de acuerdo a sus necesidades.

Para el análisis de las finanzas municipales y la oportuna toma de decisiones, pone a disposición los siguientes tableros de indicadores:

ICFM Índice Consolidado Financiero Municipal:

Es una herramienta de análisis que permite a los funcionarios municipales realizar mediciones de los datos que registran en el -SICOIN GL-, con los cuales se puede interpretar la situación económico-financiera de la municipalidad durante uno o varios ejercicios fiscales.

Objetivos de Desarrollo Sostenible:

Se presenta el impacto de la Gestión Municipal desde la perspectiva de los Objetivos de Desarrollo Sostenible.

Actualmente ofrece a los usuarios municipales la oportunidad de realizar el pago de sus servicios públicos a través de internet.

Cobros en Línea:

Permite al vecino realizar sus pagos a través de tarjeta de crédito y/o débito, de cualquier servicio (agua, IUSI y arbitrios) que presta la Municipalidad, desde la comodidad de su casa o desde cualquier lugar en donde se encuentre; al ingresar en el ícono le permitirá:

- Pagar documento de cobro (Todos los Servicios)
- Pagar boleto de ornato
- Pagar multas de tránsito



También cuenta con una sección de noticias, biblioteca virtual y enlaces importantes.

Para acceder al Portal de Gobiernos Locales,
escanea o haz click en el código QR:



ÍNDICE CONSOLIDADO FINANCIERO MUNICIPAL - ICFM -

12101108

RETALHULEU

MUNICIPALIDAD DE NUEVO SAN CARLOS







Calificación General

Gestión Financiera

60

Necesita Fortalecerse

	Puntuación máxima		Resultado municipio	
 <p>Solvencia General</p>	30	Evalúa la generación y captación de recursos propios municipales que permitan la sostenibilidad financiera en el mediano y largo plazo. Asimismo refleja la dependencia en relación a las transferencias de la Administración Central.	14	
	Autonomía Financiera Municipal		15	5
	Dependencia Financiera Municipal		6	1
	Ahorro Operacional		5	4
	Relación de Recursos y Gastos - Sin Endeudamiento		4	4
 <p>Solvencia Financiera</p>	30	Mide el nivel de endeudamiento, la capacidad de pago de la municipalidad, a través de la solvencia de sus finanzas y el volúmen de endeudamiento.	19	
	Liquidez Financiera		5	5
	Recursos por Endeudamiento		5	4
	Pasivo por Endeudamiento		10	2
Pasivo con Acreedores	10	8		
 <p>Dinamismo Económico</p>	15	Evalúa la relación entre la inversión, la captación de recursos propios y el nivel de deuda en relación a la población de cada municipio, según el número de habitantes reflejados en la proyección proporcionada por el	5	
	Inversión por Habitante		5	2
	Recursos Propios por Habitante		5	2
Pasivo por Habitante	5	1		
 <p>Evaluación Presupuestaria</p>	25	Mide la eficiencia en cuanto a la ejecución de recursos percibidos y gastos pagados, durante un ejercicio fiscal en relación al presupuesto vigente.	22	
	Ejecución Presupuestaria de Ingresos		6	6
	Ejecución Presupuestaria de Egresos		5	5
	Relación de Gastos e Ingresos Ejecuta		5	5
	Ejecución por Tipo de Gasto		6	5
Transferencias Presupuestarias	3	1		

Fuente: Reporte índice consolidado financiero municipal ICFM, 2023, Ministerio de Finanzas Públicas.



Para acceder al detalle anual sobre el ICFM escanea el siguiente código QR

Ingresos

Código y Clase de Ingreso	Código y Recurso de Ingreso	Recurso Auxiliar	Presupuesto Vigente 2022	Presupuesto Vigente 2023
10000 INGRESOS TRIBUTARIOS	10141 SOBRE LA TENENCIA DE PATRIMONIO	IUSI 2/1000	Q 35,000	Q 35,000
		IUSI 6/1000	Q 50,861	Q 35,000
		IUSI 9/1000	Q 100,000	Q 100,000
		Multas IUSI 2/1000	Q 500	Q 500
		Multas IUSI 6/1000	Q 4,162	Q 878
		Multas IUSI 9/1000	Q 500	Q 500
	Total 10141 SOBRE LA TENENCIA DE PATRIMONIO		Q 191,023	Q 171,878
	10281 SOBRE ESTABLECIMIENTOS COMERCIAL	Bares y Restaurantes	Q	Q 40
		Carnicerías	Q 365	Q 300
		Farmacias	Q 192	Q 100
		Gasolineras	Q 180	Q 100
		Pulperías	Q 500	Q 500
		Refresquerías.	Q 100	Q 100
	Total 10281 SOBRE ESTABLECIMIENTOS COMERCIALES		Q 1,337	Q 1,140
	10282 SOBRE ESTABLECIMIENTOS DE SERVICIO	Empresas de Transporte Extraurbano	Q 3,300	Q 15,000
		Empresas de Transporte Urbano	Q 15,000	Q
	Total 10282 SOBRE ESTABLECIMIENTOS DE SERVICIOS		Q 18,300	Q 15,000
	10283 SOBRE ESTABLECIMIENTOS INDUSTRIAL	Molinos de Nixtamal	Q 100	Q 100
		Panaderías y Reposterías	Q 100	Q 100
	Total 10283 SOBRE ESTABLECIMIENTOS INDUSTRIALES		Q 200	Q 200
	10284 SOBRE DIVERSIONES Y ESPECTÁCULOS	Cablevision	Q 26,000	Q 20,000
	Total 10284 SOBRE DIVERSIONES Y ESPECTÁCULOS		Q 26,000	Q 20,000
	10288 SOBRE PRODUCTOS INDUSTRIALES	Extracción de Cueros	Q 118	Q 100
	Total 10288 SOBRE PRODUCTOS INDUSTRIALES		Q 118	Q 100
	10289 OTROS ARBITRIOS MUNICIPALES	Multa del Boleto de Ornato	Q 13,850	Q 5,000
		Valor Boleto de Ornato	Q 151,015	Q 150,000
	Total 10289 OTROS ARBITRIOS MUNICIPALES		Q 164,865	Q 155,000
Total 10000 INGRESOS TRIBUTARIOS			Q 401,843	Q 363,318
11000 INGRESOS NO TRIBUTARIOS	11290 TASAS Y LICENCIAS VARIAS	Tasa municipal por alumbrado público	Q 3,365,024	Q 2,701,000
	Total 11290 TASAS Y LICENCIAS VARIAS		Q 3,365,024	Q 2,701,000
	11410 DE EDIFICIOS Y VIVIENDAS	Arrendamiento de locales	Q 69,600	Q 55,000
	Total 11410 DE EDIFICIOS Y VIVIENDAS		Q 69,600	Q 55,000
	11990 OTROS INGRESOS NO TRIBUTARIOS	Feria Titular	Q 27,270	Q -
		NA	Q	Q -
		Otros ingresos	Q 1,408,432	Q 651,770
	Total 11990 OTROS INGRESOS NO TRIBUTARIOS		Q 1,435,702	Q 651,770
Total 11000 INGRESOS NO TRIBUTARIOS			Q 4,870,326	Q 3,407,770
13000 VTA. DE BIENES Y SERV. DE LA ADM. PÚBLICA	13260 SERVICIOS ADMINISTRATIVOS MUNICIPALES	Casetas en Terrenos Municipales	Q 300	Q 300
		Certificaciones Varias	Q 5,000	Q 5,000
		Concesion de Servicios de Agua (Pajas de Agua)	Q 30,000	Q 30,000
		Estacionamiento de Taxis	Q 43,420	Q 30,000
		Estacionamiento de Vehículos	Q 29,620	Q 10,000
		Fierros Para Marcar Ganado	Q 1,650	Q 700
		NA	Q	Q -
		Rotulos	Q 856	Q 132
	Total 13260 SERVICIOS ADMINISTRATIVOS MUNICIPALES		Q 110,846	Q 76,132
Total 13000 VTA. DE BIENES Y SERV. DE LA ADM. PÚBLICA			Q 110,846	Q 76,132

14000 INGRESOS DE OPERACION	14240 SERVICIOS PÚBLICOS MUNICIPALES	Canon de Agua	Q	50,000	Q	50,000
		Cementerio	Q	280,535	Q	69,235
		Piso de Plaza	Q	4,780	Q	200
		Rastros	Q	1,445	Q	1,000
		Servicio de Limpieza	Q	47,945	Q	40,000
		Servicios de Drenaje	Q	10,000	Q	10,000
	Total 14240 SERVICIOS PÚBLICOS MUNICIPALES		Q	394,705	Q	170,435
Total 14000 INGRESOS DE OPERACION			Q	394,705	Q	170,435
15000 RENTAS DE LA PROPIEDAD	15131 POR DEPÓSITOS INTERNOS	Intereses generados por Cuentas Monetarias	Q	95,575	Q	32,000
	Total 15131 POR DEPÓSITOS INTERNOS		Q	95,575	Q	32,000
Total 15000 RENTAS DE LA PROPIEDAD			Q	95,575	Q	32,000
16000 TRANSFERENCIAS CORRIENTES	16210 DE LA ADMINISTRACIÓN CENTRAL	Impuesto al Valor Agregado (IVA-PAZ) para Funcionamiento	Q	2,992,081	Q	3,416,778
		IMPUESTO CIRCULACION DE VEHICULOS PARA FUNCIONAMIENTO	Q	28,531	Q	22,519
		Situado Constitucional para Funcionamiento	Q	996,435	Q	1,128,524
	Total 16210 DE LA ADMINISTRACIÓN CENTRAL		Q	4,017,047	Q	4,567,822
Total 16000 TRANSFERENCIAS CORRIENTES			Q	4,017,047	Q	4,567,822
17000 TRANSFERENCIAS DE CAPITAL	17210 DE LA ADMINISTRACIÓN CENTRAL	Impuesto al Valor Agregado (IVA-PAZ) Inversión	Q	8,877,916	Q	10,250,336
		Impuesto de Circulación de Vehículos para Inversión	Q	1,112,715	Q	878,237
		Impuesto Petróleo y sus Derivados para Inversión	Q	389,177	Q	385,472
		Situado Constitucional Para Inversión	Q	9,042,746	Q	10,156,718
	Total 17210 DE LA ADMINISTRACIÓN CENTRAL		Q	19,422,554	Q	21,670,761
	17220 DE ENTIDADES DESCENTRALIZADAS Y AUTÓNOMAS NO FINANCIERAS	CODEDE FONPETROL			Q	202,000
		CODEDE IVA PAZ	Q	15,227,990	Q	18,936,166
		Consejo de Desarrollo Urbano y Rural	Q	-	Q	-
		NA			Q	-
	Total 17220 DE ENTIDADES DESCENTRALIZADAS Y AUTÓNOMAS NO FINANCIERAS		Q	15,227,990	Q	19,138,166
Total 17000 TRANSFERENCIAS DE CAPITAL			Q	34,650,544	Q	40,808,927
23000 DISMINUCIÓN DE OTROS ACTIVOS FINANCIEROS	23110 DISMINUCIÓN DE CAJA Y BANCOS	SC-Distribución de Petróleo y sus Derivados	Q	3,562	Q	755
		SC-impuesto Circulación de Vehículos	Q	2,707	Q	7,842
		SC-Ingresos Ordinarios de Aporte Constitucional	Q	4,480	Q	33,863
		SC-Ingresos Propios Municipales	Q	34,964	Q	52,850
		SC-Ingresos Tributarios IVA-PAZ	Q	4,311	Q	2,980
		SC-IUSI Funcionamiento (Por Admon. Mpal)	Q	1,497	Q	4,869
		SC-IUSI Inversión (Por Admon. Mpal)	Q	4,444	Q	2,449
	Total 23110 DISMINUCIÓN DE CAJA Y BANCOS		Q	55,965	Q	105,609
	23440 DISMINUCIÓN DE ANTICIPOS A CONTRATISTAS Y PROVEEDORES A LARGO PLAZO	Consejo de Desarrollo IVA PAZ			Q	95,904
	Total 23440 DISMINUCIÓN DE ANTICIPOS A CONTRATISTAS Y PROVEEDORES A LARGO PLAZO				Q	95,904
Total 23000 DISMINUCIÓN DE OTROS ACTIVOS FINANCIEROS			Q	55,965	Q	201,513
24000 ENDEUDAMIENTO PÚBLICO INTERNO	24410 DEL SECTOR PRIVADO	CONSTRUCCIÓN ESTADIOS CASCO URBANO Y CASERIO CANDELARIA XOL	Q	8,300,000	Q	140,774
		Préstamos de Bancos del Sistema (a más de un año plazo)			Q	140,774
	Total 24410 DEL SECTOR PRIVADO		Q	8,300,000	Q	140,774
Total 24000 ENDEUDAMIENTO PÚBLICO INTERNO			Q	8,300,000	Q	140,774

Egresos

Municipalidad2	Tipo de Gasto	Presupuesto Vigente 2022	Presupuesto Vigente 2023
RETALHULEU - MUNICIPALIDAD DE NUEVO SAN CARLOS		Q 52,896,851	Q 49,768,691
	DEUDA PÚBLICA	Q 3,656,679	Q 4,922,563
	GASTOS DE FUNCIONAMIENTO	Q 8,243,297	Q 7,608,578
	INVERSIÓN	Q 40,996,875	Q 37,237,550
Total general		Q 52,896,851	Q 49,768,691



Ventanilla Única Municipal de Empleo - VUME -

Es un espacio de alianza estratégica con las municipalidades que tiene como objetivo brindar servicios que incrementen el perfil de empleabilidad de la población a nivel local, de tal manera que incrementen sus posibilidades de inserción laboral.

A través de las ventanillas, también se brinda a la población oportunidades de formación y capacitación técnica y otros servicios de los que el MINTRAB dispone, para que la población pueda acceder a estos de una forma más ágil desde su municipio.

Beneficios de la VUME



Para mayor
información,
escanea o haz
click en el
código QR:



Proceso para la implementación de la VUME en el municipio

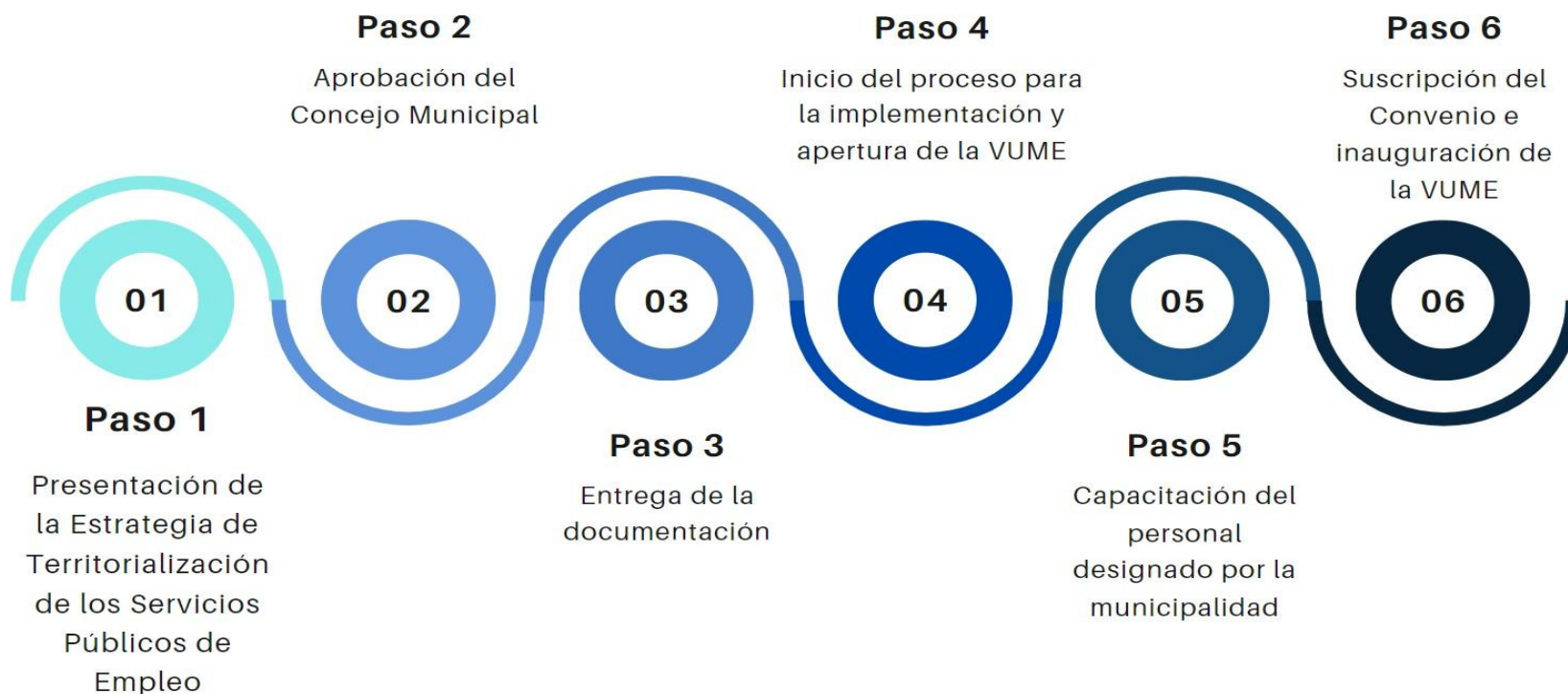

Estrategia Nacional de Municipios y Comunidades Saludables

Línea de tiempo

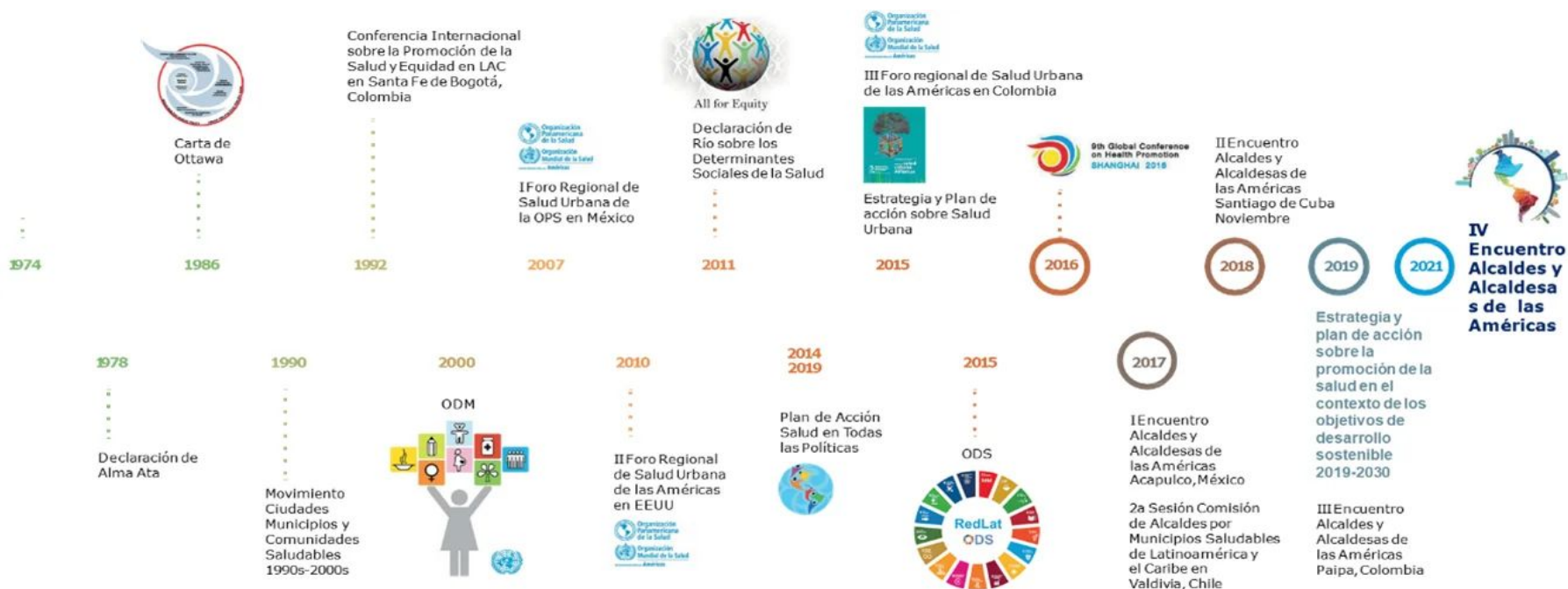

Fuente: Líneas Orientadoras para Municipios, Ciudades y Comunidades Saludables (MCCS) en la Región de las Américas (OPS/OMS, 2019).





Estrategia Nacional de Municipios y Comunidades Saludables

CONTENIDO

1. Municipio Saludable.

2. Intersectorialidad en Salud.

3. Mi municipio es sano. Entornos y estilos de vida Saludable.

4. Cero muertes maternas y Cero desnutrición en mi municipio.

5. Mi Municipio es verde.

6. Participación Social en Salud. Comunidades Saludables.

7. Gestión de Riesgo en Salud.



Promoción

Prevención

Atención

Rehabilitación

LIBERTAD

DE

DE 1821

Situación Actual: Tratamiento de Aguas Residuales

OBLIGATORIEDAD MUNICIPAL



- Elaboración del Estudio Técnico de Aguas Residuales (ETAR) con el inventario de descargas del municipio, a más tardar el **30 de mayo de 2024**.
- Las municipalidades deberán cumplir con tener en operación, sistemas de tratamiento de las **2 descargas principales** a más tardar el **02 de mayo del 2025**.
- En el **02 de mayo 2027** deberán cumplir con tratar el 60% de sus descargas con los parámetros indicados en dicha etapa.
- En el **02 de mayo 2031** deberán cumplir con tratar el 100% de sus descargas con los parámetros indicados en dicha etapa.

Para la elaboración y actualización de los estudios técnicos se deberá de cumplir con el **Manual General del Reglamento de las Descargas y Reuso de Aguas Residuales y de la Disposición de Lodos. Acuerdo Ministerial Número 105-2008.**

Para el seguimiento y evaluación de aguas residuales y de aguas para reuso, los entes generadores deberán tomar a su costa, como mínimo, **dos muestras al año** y efectuar los análisis que correspondan de conformidad con los parámetros contenidos en el estudio técnico." **Artículo 49**

Departamento	Retalhuleu	Estudio Técnico de Aguas Residuales	No vigente	Descargas que el Inventario Reporta	2
Municipio	Nuevo San Carlos	Plantas de Tratamiento en Operación	2	Plantas de Tratamiento sin Operación	0

REGLAMENTO 164-2021

El Acuerdo Gubernativo 164-2021, **Reglamento para la Gestión Integral de Residuos y Desechos Sólidos Comunes** es un esfuerzo en conjunto del Organismo Ejecutivo, las Municipalidades y todos los habitantes de Guatemala para solucionar progresivamente una problemática que es conocida comúnmente como "Basura" a Nivel Nacional.



**ENTRÓ EN VIGENCIA
EL 11 DE AGOSTO DE 2021**

Escanea el Código QR o visita el sitio web www.marn.gob.gt/Reglamento-164-2021 para conocer a detalle los plazos y obligaciones que establece este Reglamento.

¿Quiénes son los entes que deben cumplir este Reglamento?

Estas son algunas de las consideraciones que debes tener en cuenta, si tú, como persona individual o jurídica, pública o privada, nacional o extranjera, desarrollas alguna de las siguientes actividades en cualquier parte del territorio del país:

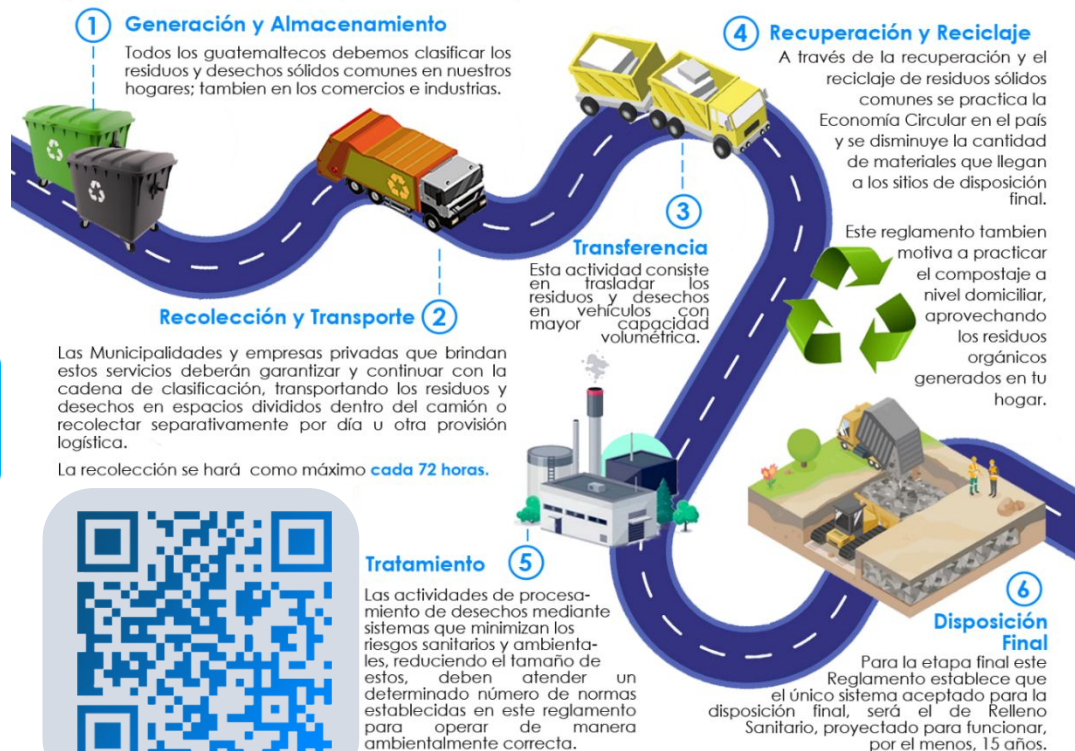

CLASIFICACIÓN DE LOS RESIDUOS Y DESECHOS SÓLIDOS COMUNES

El MARN invita a Clasificar los Residuos y Desechos Sólidos Comunes que generes en tu hogar, comercio, industria y cualquier espacio público del Municipio; según lo establecido en el Acuerdo Gubernativo 164-2021 para proteger el medio ambiente de tu entorno.



Escanea el Código QR para Descargar la Guía de Identificación Gráfica y conocer más sobre la Clasificación,



ORGÁNICO

¿Qué debo colocar en esta Clasificación?

Son productos de origen animal y vegetal, principalmente de los restos de alimentos, agricultura y jardinería. *Algunos ejemplos:*



INORGÁNICO

¿Qué debo colocar en esta Clasificación?

Son productos que no están compuestos de materia vegetal o animal y son de difícil descomposición por microorganismos. *Algunos ejemplos:*



Todos los demás residuos que se contaminen con aceites, líquidos y otros materiales que les haga perder el potencial de ser reciclados.



RECICLABLE

¿Qué debo colocar en esta Clasificación?

Algunos ejemplos:



Escanea el Código QR para conocer más sobre la Clasificación

Información Agroclimática



Para acceder al detalle de la información,
escanea el código QR,



Generalidades

Documento elaborado por el equipo de trabajo conformado por los departamentos de: El Centro de Información Estratégica Agropecuaria, Laboratorio de Información Geográfica, Cobertura Vegetal y Uso de la Tierra, y Departamento de Suelos, de la Dirección de Información Geográfica, Estratégica y Gestión de Riesgos -DIGEGR- del Ministerio de Agricultura, Ganadería y Alimentación -MAGA-.

Características del municipio:

- Geográficas
- Biofísicas
- Productivas

Temáticas:

- Mapa de características geográficas y biofísicas
- Capacidad de uso de la tierra
- Taxonomía de suelos
- Descripción de las principales características
- Condiciones climáticas
- Cobertura vegetal
- Uso de la tierra año 2,020
- Fechas promedio de etapa fenológica ciclo de primera (cultivo de maíz/ frijol).

Se exponen las **potencialidades** y **limitaciones** del municipio en forma general.

INFORMACIÓN AGROCLIMÁTICA

Municipio de Nueva San Carlos, Retalhuleu

Características geográficas y biofísicas

El municipio se localiza al Norte del departamento; con las colindancias siguientes:

Al Norte: con el municipio de El Palmar y Coloma del departamento de Quetzaltenango.

Al Sur: con el municipio de Retalhuleu del departamento de Retalhuleu.

Al Este: con San Felipe y San Sebastián del departamento de Retalhuleu.

Al Oeste: el municipio de El Asintal del departamento de Retalhuleu.

Su extensión territorial es de 86.58 km², equivalentes al 4.45% del departamento.

En el municipio hay altitudes en los rangos de 0 a 1,500 msnm (donde la altura mínima es de 200 msnm); predominando las alturas en el rango de 0 a 500 msnm abarcando el 53.7% de la superficie del municipio.

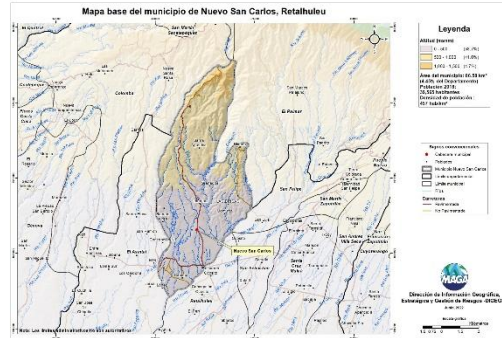

Capacidad de Uso de la Tierra

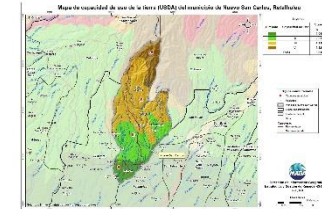

De acuerdo al mapa, para el municipio se presenta las siguientes categorías de uso: Agrícola (II y III) con 39.5%, agroforestal (VI) con un 47.5% y forestal (VII) con 13.0%.

Serie de suelos

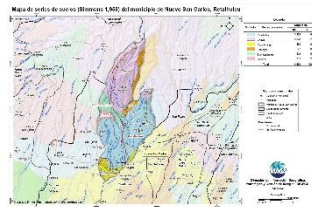

Respecto a las principales características de los suelos, estos provienen principalmente de ceniza volcánicas; suelos delgados a profundos, con buen drenaje a excesivo, moderado a muy alto peligro a la erosión.

Condiciones Climáticas

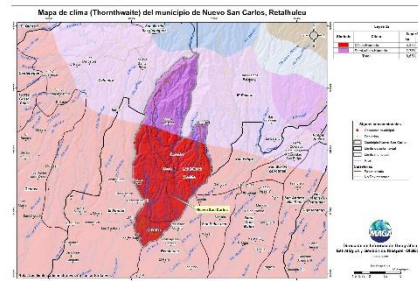

Respecto a condiciones climáticas predomina el clima Cálido (24.4 – 27.8 °C) con el 68.0% de la superficie del municipio; en el restante 32.0% se presenta el clima semi-cálido (20.8 – 24.3 °C).

Con respecto a la humedad, el municipio se caracteriza por tener precipitaciones medias mayor a los 2,000 mm anuales. Dada la distribución de la precipitación pluvial, en época seca (noviembre a abril) se requiere de riego.

Con respecto al riesgo del territorio a amenazas naturales, existe: Baja amenaza para inundaciones, heladas y sequías.

Cobertura Vegetal y Uso de la Tierra

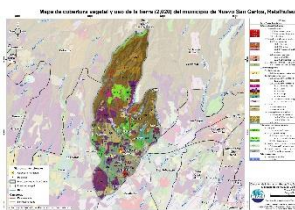

El 2.48% pertenece a Territorios artificializados (tejido urbano continuo y discontinuo, lotificaciones, agroindustria, beneficios, producción hidrobiológica, comercios y servicios, e instalaciones deportivas y recreativas).
Territorios agrícolas que ocupan el 84.21%, conformado por: granos básicos (maíz y frijol), café, palma de aceite, cacao, hule, mango, cítricos, caña de azúcar, pasto (cultivado y natural), sistemas agro-forestales y huertos.
Predomina la presencia de Bosques (latifoliado) en un 7.09%. Y en un 5.69% existen: plantaciones de latifoliada, árboles dispersos, vegetación arbustiva baja (matorral y/o guamil) y playas, dunas o arenales.

Fecha promedio de etapa fenológica (cultivo de maíz / frijol)

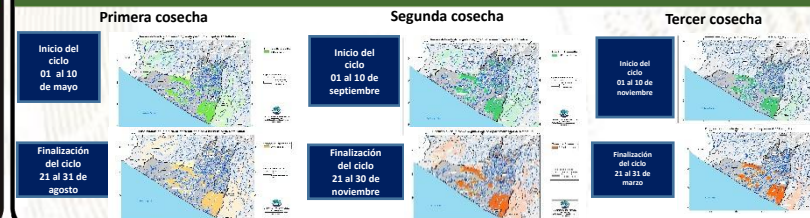

¿Qué son?

Son centros en donde se imparten cursos de capacitación técnica laboral y formación emprendedora; en espacios físicos proporcionados por la comunidad, municipalidades, organizaciones no gubernamentales, iglesias y otros.

¿Cuál es su objetivo?

Contribuir al desarrollo de oferta formativa vinculada a familias ocupacionales y cualificaciones con significación en el empleo, que proporcione la formación adecuada a personas jóvenes y adultas para su inserción en el mercado productivo y que responda a la demanda laboral.

Alianzas

Se realizan alianzas con municipalidades y otras organizaciones quienes proveen espacio físico y equipo para implementar los cursos.

También el Ministerio de Educación a través de la Dirección General de Educación Extraescolar, facilita equipo en diversas áreas e instructores para atender a los estudiantes.





Oportunidades

- Capacitarse en áreas técnicas con demanda productiva.
- Desarrollo de competencias para la vida, el trabajo y la formación emprendedora como ejes transversales para fortalecer la empleabilidad.
- Desarrollo de habilidades blandas en los jóvenes y adultos que participan en los cursos de formación.
- Disminución de la brecha entre educación y empleo a través de los cursos de formación.



¿Qué son?

Son centros de formación y capacitación extraescolar, asociadas al área agropecuaria en donde el campo o parcela de tierra es el espacio de aprendizaje, en el cual los participantes aprenden, fortalecen y tecnifican sus conocimientos y capacidades con la orientación de especialistas técnicos para el aprovechamiento de los recursos en el marco del Programa de Alimentación Escolar, PAE.

¿Cuál es su objetivo?

Promover buenas prácticas agropecuarias a través de la formación y capacitación, desarrollando competencias asociadas al área agrícola y pecuaria para tecnificar capacidades técnicas de los participantes para constituirse en proveedores del Programa de Alimentación Escolar, para obtener el certificado de Productor Agropecuario con Especialidad en Alimentación Escolar.

Alianzas

Se realizan alianzas con municipalidades y otras organizaciones gubernamentales y no gubernamentales quienes: autorizan y gestionan el uso de un espacio físico de terreno, proporcionan insumos, servicios básicos y personal para mantenimiento.

- Certificación de la formación modular a través del Programa Centros Municipales de Capacitación y Formación Humana, CEMUCAF.
- Certificación de la Competencia Técnico Laboral para acreditar “Productores Agropecuarios con Especialidad en Alimentación Escolar.
- Dotación de Módulos Formativos físicos o digitales para el desarrollo de procesos formativos.
- Transferencia Metodológica a técnicos de las ETCAE.





Oportunidades

- Formación, capacitación y tecnificación.
- Productores locales acreditados y certificados en competencias agropecuarias.
- Desarrollo comunitario y reactivación de la economía local.
- Reducción de barreras de género.
- Empoderamiento de la mujer.
- Prevención de la migración irregular.
- Desarrollar habilidades de lectoescritura y matemática funcional, así como completar sus ciclos educativos a través de modalidades flexibles.
- Vínculo entre las OPF y Productores Locales para la provisión y suministro de alimentos como lo establece la Ley de Alimentación Escolar.





¿Qué son?

Son espacios comunitarios educativos que, mediante el uso de herramientas tecnológicas y metodologías innovadoras, facilitan a la población educativa el desarrollo y fortalecimiento de procesos formativos pertinentes a su contexto y necesidades. Está dirigido para estudiantes del Sistema Educativo Nacional.



Alianzas

- ✓ Se gestiona la firma de convenio con las Municipalidades por 5 años para que apoyen con el espacio físico, pago de internet, energía eléctrica y seguridad.
- ✓ El Ministerio de Educación designa al instructor y facilita el equipamiento en coordinación con la cooperación.



¿Cuál es su objetivo?

Propiciar el desarrollo de la población a través de procesos de aprendizajes significativos, autónomos y colaborativos, mediante el uso de herramientas tecnológicas, en un modelo educativo flexible, pertinente y de calidad.





Oportunidades

- Iniciar o continuar estudios en forma gratuita en el Programa Nacional de Educación Alternativa PRONEA
 - En el Nivel de Educación Primaria (de 13 años en adelante)
 - Nivel de Educación Media ciclo básico (de 15 años en adelante) y diversificado (de 17 años en adelante).
 - Avanzar a su propio ritmo.
 - Si ha extraviado su papelería de estudios, puede solicitar una evaluación por suficiencia para acreditar su formación y continuar estudiando.
- Acceso a computadoras e internet en forma gratuita para procesos formativos.
- Acompañamiento por parte de un tutor.



LIBERTAD
15 DE
SEPTIEMBRE
DE 1821

Análisis de seguridad en el municipio de Nuevo San Carlos

Tendencia histórica de la incidencia criminal

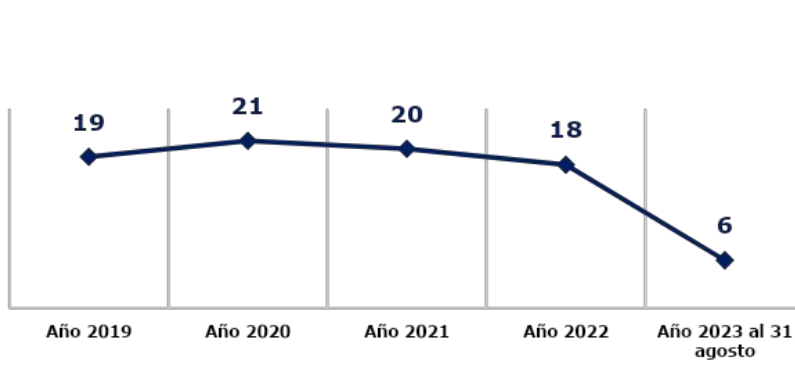

Hechos delictivos comparados

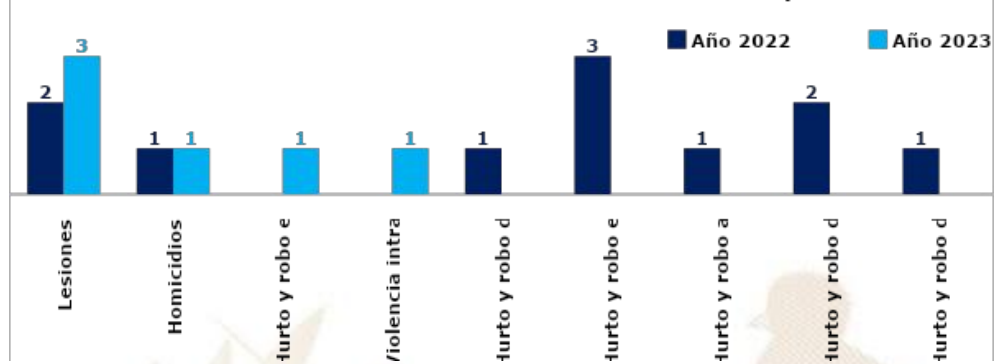

Análisis:

- ❑ En el ranquin de criminalidad, el municipio de Nuevo San Carlos se ubica en la 173ª posición a nivel nacional.
- ❑ En el año 2023, personas lesionadas registra un aumento del 50% en comparación con el año 2022.
- ❑ En el año 2023, se reporta una igualdad en homicidios en comparación con el año 2022.
- ❑ Los hechos registrados han ocurrido los días miércoles, viernes, sábado y domingo, en horario de 12:00 a 20:00 horas.
- ❑ Focalización de los servicios institucionales: comercios, centro del municipios y sus aldeas.
- ❑ Las rutas que se comunican con el municipio son: Ruta que comunica con la cabecera departamental y el municipio de el Asintal.
- ❑ Los principales actores que generan la criminalidad se encuentran la clica Solo para Locos (SPL) de Barrio 18.

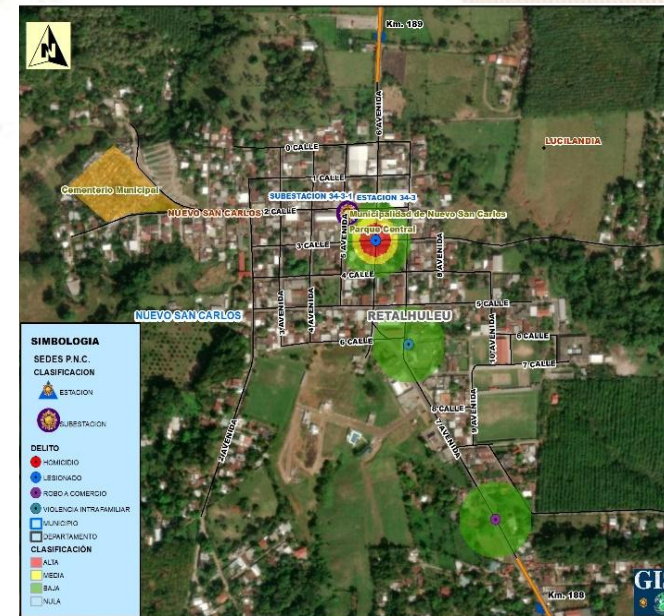

Gestión integral de la seguridad

❑ Objetivo institucional en el municipio

Realizar actividades operativas (patrullajes, puestos fijos y operativos policiales) en los lugares donde se han registrado hechos negativos y donde exista más aglomeración de personas (plazas, mercados, paradas de buses, eventos deportivos u otros), para garantizar la vida, la integridad física y la seguridad de las personas y sus bienes.

❑ Servicios policiales

Dependencia policial	Talento humano	Recurso de movilidad		Tasa de policías por habitantes	Kilómetros que recorre cada unidad policial
		Vehículos	Motocicletas		
Estación 3, Nuevo San Carlos	5	1		Se dispone de 13 policías por cada 10,000 habitantes.	1 unidad policial cubre 25.90 km ² de demarcación.
Subestación 34-3-1, Nuevo San Carlos	49	1	2		
Otras dependencias policiales de apoyo					
Delegación de la Subdirección General de Prevención del Delito (Retalhuleu)	12	1	0		
Delegación de la División Nacional contra el Desarrollo Criminal de las Pandillas (Retalhuleu)	17	2	0		
Delegación de la División Especializada en Investigación Criminal (Retalhuleu)	21	2	0		
Delegación de la División de Seguridad Turística (Retalhuleu)	24	2	2		
Delegación de la División de Protección a la Naturaleza (Retalhuleu)	58	1	0		
Subdirección General de Análisis de Información Antinarcótica (Retalhuleu)	11	2	0		

❑ Coordinación interinstitucional

- ✓ Con instituciones en sectores de justicia, salud, educación y autoridades locales.
- ✓ La Policía Nacional Civil apoya a la Policía Municipal, en actividades culturales, sociales o de otra índole que se desarrolla en el municipio.

Sistema de Información Cultural - SIC -

¿Qué es el Sistema de Información Cultural SIC?

Es una herramienta virtual al servicio de la sociedad, Registra, sistematiza y difunde información sobre la cultura diversa de nuestro país a nivel nacional.

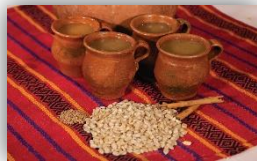

MUNAG
Museo Nacional de Arte de Guatemala
The明珠 of Guatemalan Culture



¿Qué encontramos en el SIC?

Información de más de 500 lugares del patrimonio cultural y natural, más de 130 recetas de gastronomía tradicional; manifestaciones de la espiritualidad y religiosidad popular; escuelas y universidades de arte y cultura; legislación cultural; premios y reconocimientos para artistas, académicos y gestores culturales.

Una biblioteca virtual, noticias, vídeos culturales... y mucha más información de la rica y variada cultura de Guatemala.

Registro Nacional de Artistas - RENART -

En el SIC también se encuentra el **Registro Nacional de Artistas RENART:**

- El RENART permite conocer cuántos artistas hay a nivel nacional, Apoyar a visibilizarlos y ampliar posibilidades de ofertar sus servicios artísticos.
- Actualmente hay más de 5,300 artistas registrados de los diversos municipios de Guatemala.
- Cada artista se registra por iniciativa y voluntad propia. Al registrarse recibe una certificación llamada **Número Único de Artistas -NUA-**. Este certificado puede ser utilizado convenientemente para gestionar apoyos en el Ministerio de Cultura y Deportes, y en otras instituciones nacionales y extranjeras.
- En el SIC el artista encontrará un tutorial que le guiará para registrarse en el RENART.



sicultura.gob.gt



Oficinas Municipales de Agua y Saneamiento - OMAS -



¿Qué es una Oficina Municipal de Agua y Saneamiento –OMAS-?



Es la oficina técnica municipal creada con el propósito de fortalecer la gestión sostenible y la prestación de los servicios de agua potable y saneamiento.

- 🔵 Agua potable
- 🔵 Aguas residuales (negras)
- 🔵 Residuos y desechos sólidos (basura)



OMAS Beneficios de contar con una OMAS

1



ECONÓMICOS

Mejora la recaudación por la prestación de los servicios de agua y saneamiento

POLÍTICOS

Reduce conflictos sociales mejorando la gobernabilidad e integridad.



2

3



TÉCNICOS

Optimiza la coordinación interinstitucional

SOCIALES

Contribuye a la reducción de índices de desnutrición, mejora la salud y el bienestar general de la población



4

Oficinas Municipales de Agua y Saneamiento - OMAS -

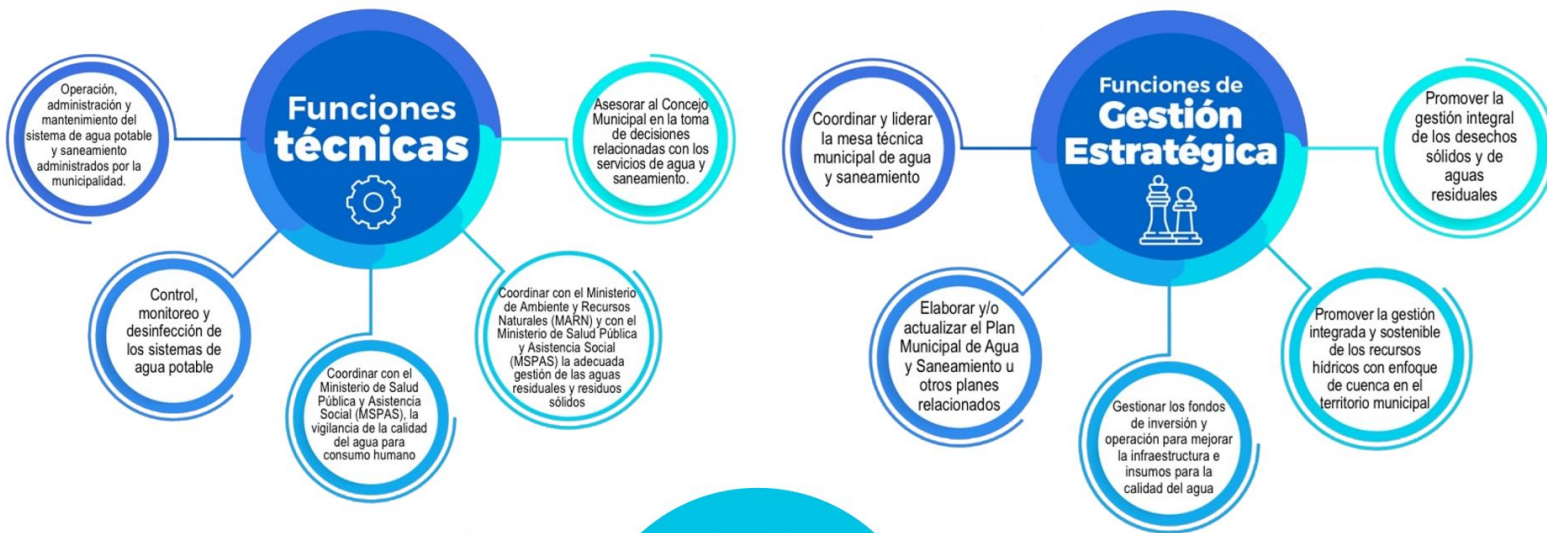

PLANTA TURÍSTICA REGISTRADA

- ❖ Se registran establecimientos de hospedaje, agencias de viajes, academias de español, transporte turístico terrestre y guías de turistas. A través de este registro cada municipio puede conocer cuántos y cuáles empresas y servicios turísticos están registrados y dónde están ubicados.
- ❖ En el sitio <https://registro.inguat.gob.gt/> se puede consultar el directorio de servicios turísticos registrados, así como los formularios y requisitos para solicitar la inscripción.

- ❖ Para incrementar el nivel de calidad de los servicios turísticos el INGUAT otorga a las empresas registradas y a los restaurantes que cumplen con los requisitos de la normativa técnica, los distintivos “sello Q”, “sello Q Verde” y “bioseguridad turística”.

Escanea el código QR para acceder al registro de servicios turísticos:



En el municipio de NUEVO SAN CARLOS, departamento de RETALHULEU, se registra:

SERVICIOS TURÍSTICOS

3 Establecimientos de Hospedaje, siendo 0 de ellos **Aptos para la Actividad Turística** con disponibilidad de 0 Habitaciones y 0 Plazas Cama.

0 Agencias de Viajes.

0 Guías de Turistas.

4 Empresas de Transporte Turístico Terrestre con disponibilidad de 9 unidades y un total de 403 asientos.

No cuenta con Academias de Enseñanza de Español como Segundo Idioma.

DISTINTIVOS DE CALIDAD

Los Distintivos de Calidad y Sostenibilidad Turística son otorgados a los servicios turísticos que garantizan a sus clientes, la implementación de un proceso de mejora continua y el cumplimiento de estándares de calidad y sostenibilidad en sus operaciones.

Los servicios turísticos que cuentan con este Distintivo que otorga el INGUAT de manera gratuita, han pasado por un proceso interno en donde se establecen controles en los procesos y servicios, para la satisfacción de los turistas, así como la seguridad y confort de las instalaciones.

Para mayor información: calidad.turistica@inguat.gob.gt

Política para la Generación y Recaudación de Ingresos Propios – PGRIP-

Contexto

En el 2022, INAP asistió técnicamente a 106 municipalidades para la elaboración de la **Política para la Generación y Recaudación de Ingresos Propios**, con el objetivo de que cuenten con un documento que contenga lineamientos que les permitan **mejorar la recaudación de ingresos propios convencionales y no convencionales**.

Política para la Generación y Recaudación de Ingresos Propios – PGRIP-

Aunque las propuestas de PGRIP han sido diseñadas según las necesidades de cada contexto, **todas parten de una matriz común en la que se expone:**



Esquema General de PGRIP

Auto diagnóstico financiero de la municipalidad	Muestra los déficits presupuestarios y de las brechas que se generan por la falta de ingresos propios, identificando las tasas, arbitrios e impuestos que la municipalidad puede cobrar pero que no está cobrando y las razones por las cuales no lo hacen.
Identificación de Potenciales	Fuentes potenciales de ingresos no convencionales que permitan diseñar estrategias para hacer efectiva su recaudación.
Lineamientos para la generación de ingresos convencionales	Evaluación de los ingresos propios convencionales que la municipalidad está dejando de percibir, propuestas de mecanismos para mejorar los ingresos (Arbitrios, tarifas e impuestos que puede cobrar la municipalidad de acuerdo a la normativa vigente).
Lineamientos de acción para ingresos no convencionales	Propuesta de los ingresos no convencionales que se pueden obtener en base al potencial económico y los recursos físicos y naturales disponibles en el municipio, así como de los mecanismos que se pueden aplicar para generar estos ingresos.



Monitoreo Índice de Gobernanza en Seguridad Alimentaria y Nutricional (SAN)

Esta herramienta tiene como finalidad la autoevaluación del desempeño de la COMUSAN y la calidad de su gestión, asimismo conocer las potencialidades y áreas a mejorar de dicha comisión en un momento determinado, definiendo un índice de gobernanza en SAN que permita la toma de decisiones consensuadas y oportunas por la COMUSAN.



Esta herramienta consiste en una aplicación que por medio de algoritmos, combina datos de 31 variables y 7 indicadores para definir un Índice de Gobernanza en SAN.



Participación: **6 variables**
Equidad: **5 variables**
Transparencia: **3 variables**
Eficiencia: **4 variables**
Capacidad de respuesta institucional: **8 variables**
Coordinación: **3 variables**
Marco regulatorio: **2 variables**



El Índice de Gobernanza se clasifica en tres niveles:

-  Nivel débil de Gobernanza en SAN: **Entre 0% y 49.99%**
-  Gobernanza en SAN aceptable: **Entre 50% y 79.99%**
-  Gobernanza en SAN totalmente aceptable: **Entre 80% y 100%**

Índice de Gobernanza en SAN

Municipio de Nuevo San Carlos

Información	Datos	Ranking Departamental	Ranking Municipal	Mapa
-------------	-------	-----------------------	-------------------	------



Monitoreo de Gobernanza en SAN



Año 2023

Cuatrimestre q1

Departamento Retalhuleu

Municipio Nuevo San Carlos

- Débil entre 0% y 49.99%
- Aceptable entre 50% y 79.99%
- Totalmente Aceptable entre 80% y 100%

Índice de Gobernanza en SAN

53%

Gobernanza Aceptable en SAN

Resumen de Indicadores

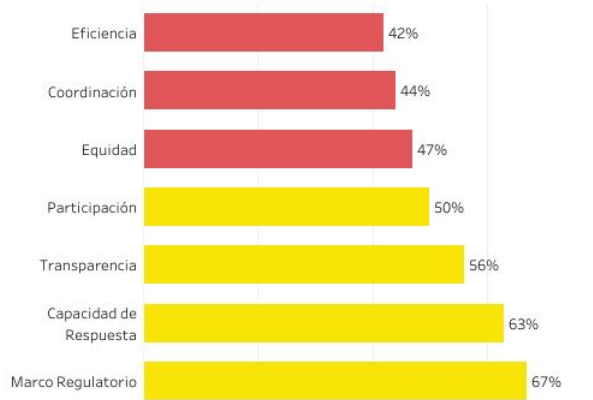

Mapa de Ubicación

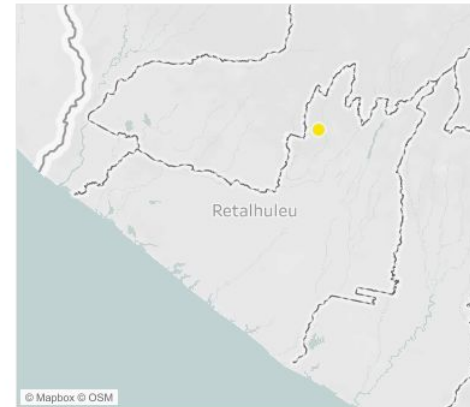

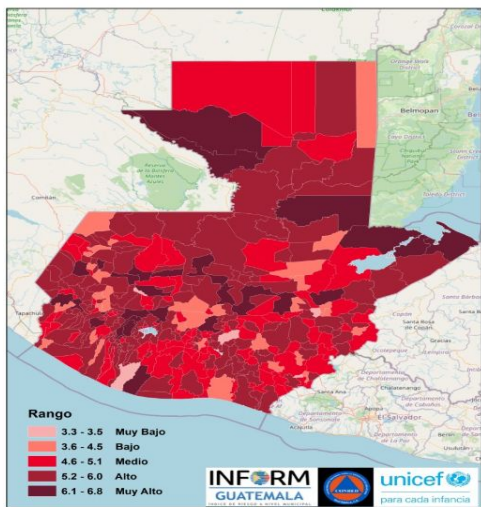

Estructura



INFORM Guatemala, es una herramienta nacional, abierta, objetiva y transparente que sirve para valorar el riesgo de desastres, a partir de la identificación de amenazas, vulnerabilidades y capacidades de respuesta en los 340 municipios del país.

SIMPLIFICA e INTEGRA
Información sobre el riesgo de desastres a nivel municipal en Guatemala

TOMA DE DECISIONES



Escala 0—10



NUEVO SAN CARLOS RETALHULEU Clasificación de Riesgo

BAJO

El municipio presenta eventos naturales periódicos y factores de degradación ambiental, con elementos que visibilizan un índice medio de vulnerabilidad y falta de capacidades / recursos para la respuesta ante eventos de distinto origen.

Índice de Riesgo de Desastres

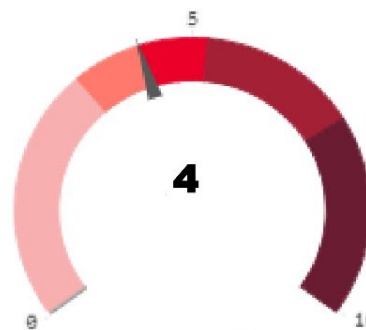

Mapa municipal



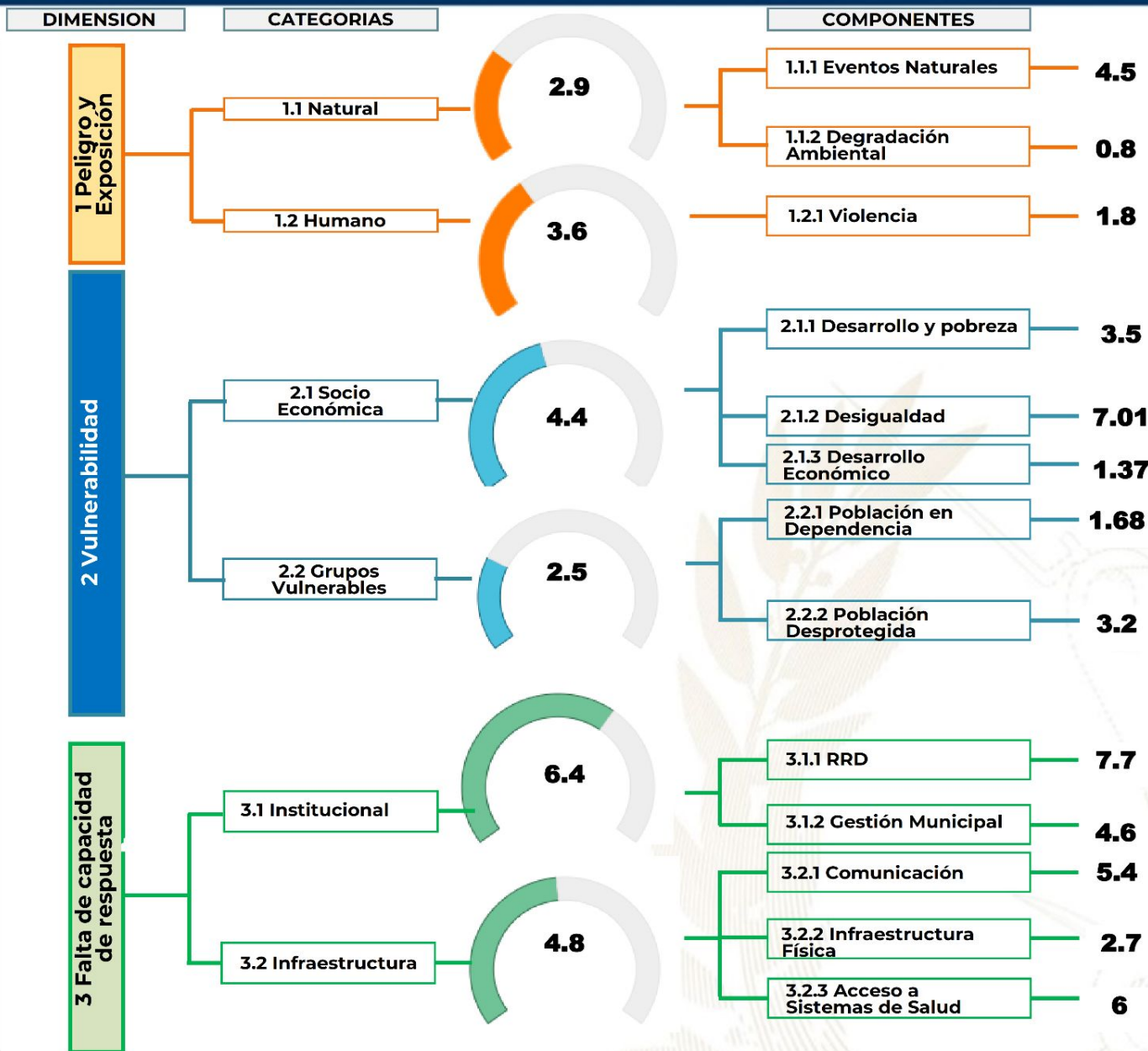

Procesos importantes para seguimiento:

- Ordenamiento territorial
- Plan Municipal de Respuesta
- Marco Nacional de Recuperación
- Normas para la Reducción de Desastres 1-4
- AGRIP
- Conformación de Coordinadoras para la Reducción de Desastres.
- Integración de Instancias Municipales para la Gestión Integral del Riesgo de Desastres.

Oferta Programática Dirigida a los Gobiernos Locales

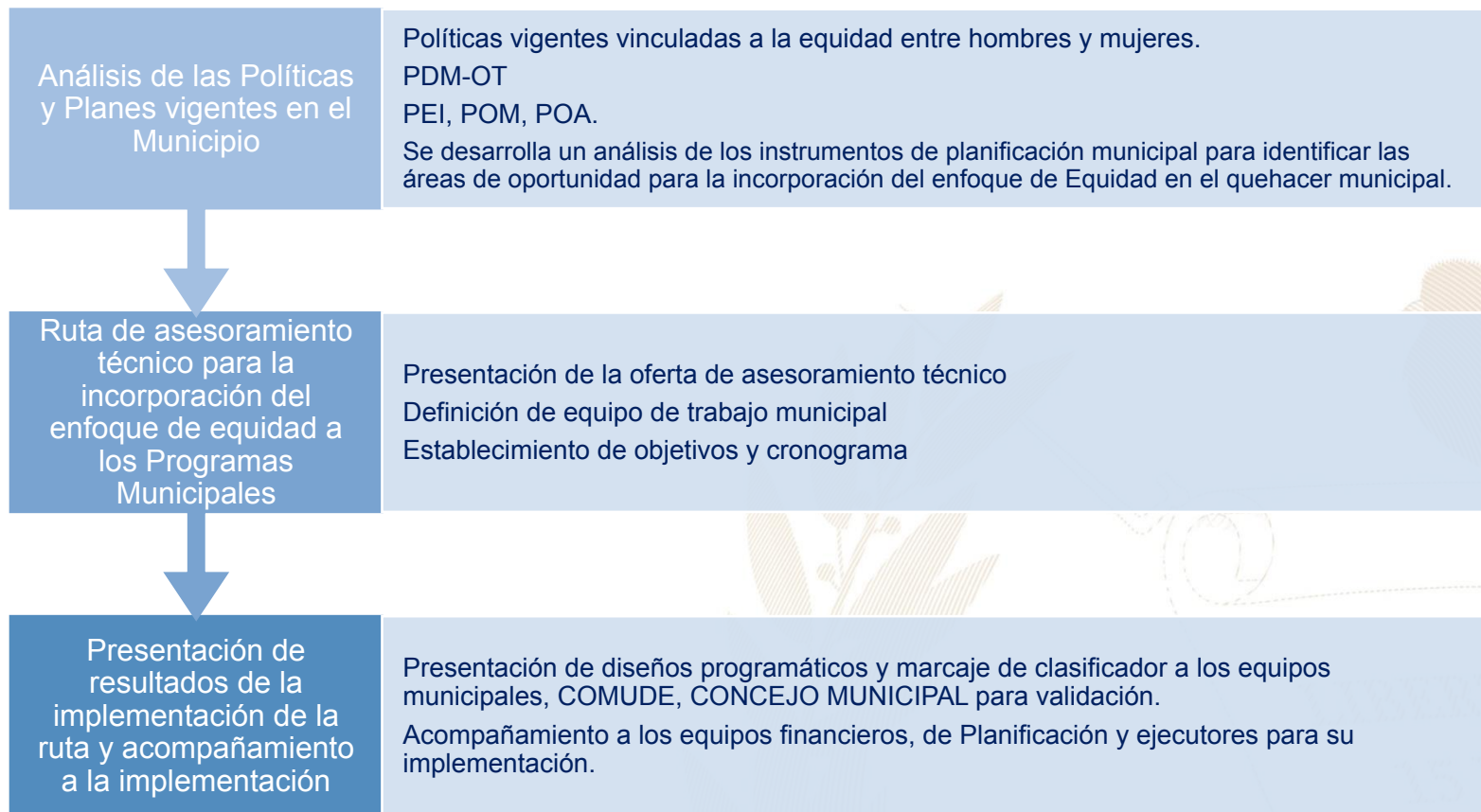

Más información aquí

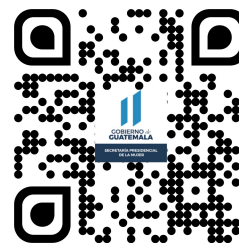
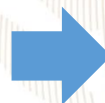

Nuevo San Carlos, Retalhuleu



Educación, capacitación y formación

- Capacitación sobre Violencia Contra la mujer
- Brindar información, asesoría y orientación a las mujeres del municipio, especialmente sobre sus derechos.
- Coordinar con las instituciones del gobierno central las acciones y políticas públicas relacionadas con los derechos de las mujeres.



Emprendimiento y/o productividad

- Cursos de repostería
- Promover las capacidades productivas de las mujeres contribuyendo a su mejor calidad de vida.
- Promover cursos de capacitación en diferentes áreas productivas que les permitan acceder al campo laboral y al microemprendimiento.



Asistencia social

- Jornadas Médicas
- Gestión y coordinación de apoyo en servicios médicos, terapias psicológicas, jornadas médicas, transferencias monetarias y entrega de alimentos, coordinación del servicio médico de ambulancia para la atención de las personas que lo requieran.
- Brindar apoyo psicológico en: casos de violencia intrafamiliar y violencia sexual.



Cultural

- Día de la Mujer
- Conmemoración de fechas importantes sobre la diversidad temática de género, así como, la promoción de actividades de ocio, recreación y deporte.
- Participación en festivales, ferias y demás actividades del municipio.

El **Índice de Desarrollo Humano Municipal (IDH-M)** describe el nivel de bienestar en una sociedad a partir de tres dimensiones básicas: educación, salud y nivel de vida. El IDH-M se mide entre 0 y 1, siendo 1 el mayor nivel de desarrollo humano.

A partir de los resultados del XII Censo Nacional de Población (INE, 2019), el **IDH-M para el municipio de Nuevo San Carlos fue de: 0.64**. Este valor se encuentra por debajo del promedio del IDH-M en el departamento de Retalhuleu (0.65) y por encima del promedio del IDH-M (0.63).

Las dimensiones del IDH-M que presentan mayor oportunidad de mejora en Nuevo San Carlos son: **educación y nivel de vida**.

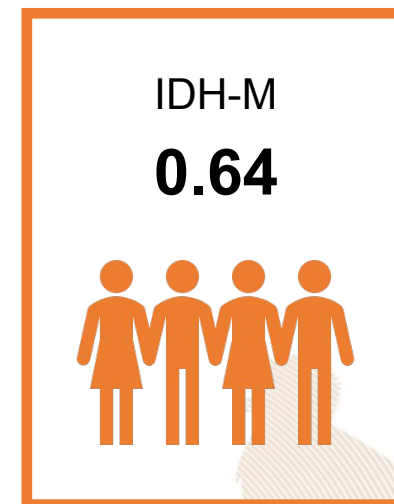

0.51

Educación

Esperanza educativa;
Escolaridad



0.80

Salud

Acceso a agua y saneamiento;
Materiales de pared y piso;
Supervivencia de hijos nacidos vivos



0.64

Nivel de Vida

Escolaridad de PEA;
Número de dormitorios por persona;
Tipo de ocupación de Población Ocupada;
Categoría ocupacional de Población Ocupada;
Ubicación geográfica

Referencias:

Instituto Nacional de Estadística de Guatemala (INE). (2019). XII Censo Nacional de Población y VII de Vivienda. Disponible en línea: <https://www.censopoblacion.gt/>
Programa de las Naciones Unidas para el Desarrollo (PNUD). (2022). Informe Nacional de Desarrollo Humano. Disponible en línea: <https://indhguatemala.org/visualizacion/>

El **Índice de Privaciones Multidimensionales Municipal (IP-M)** describe la **pobreza a nivel municipal**, para reflejar las carencias de los hogares en la calidad de la vivienda, en el empleo, en los logros educativos, en el acceso a servicios básicos de agua, saneamiento y energía, y en tecnología. El IP-M se mide entre 0 y 1, siendo 1 el mayor nivel de privaciones.

A partir de los resultados del XII Censo Nacional de Población (INE, 2019), el **IP-M para el municipio de Nuevo San Carlos fue de: 0.41**. Este valor se encuentra por encima del promedio del IP-M en el departamento de Retalhuleu (0.32) y por encima del IP-M en el país (0.32).

Las dimensiones del IP-M que presentan mayor oportunidad de mejora en Nuevo San Carlos son: **tecnología y servicios básicos**



0.34

Vivienda

Materiales precarios en piso, techo y paredes;
Hacinamiento



0.29

Empleo

Trabajo infantil;
Empleo doméstico;
Trabajo no remunerado;
Categorías ocupacionales



0.14

Educación

Inasistencia escolar;
Rezago escolar;
Adultos sin escolaridad;
Adultos con menos de 6 años de escolaridad



0.36

Servicios básicos

Acceso restringido a agua;
Acceso restringido a saneamiento;
Sin energía eléctrica



0.90

Tecnología

Sin computadora en el hogar;
Sin internet en el hogar

Referencias:

Instituto Nacional de Estadística de Guatemala (INE). (2019). XII Censo Nacional de Población y VII de Vivienda. Disponible en línea: <https://www.censopoblacion.gt/>
Programa de las Naciones Unidas para el Desarrollo (PNUD). (2022). Informe Nacional de Desarrollo Humano. Disponible en línea: <https://indhguatemala.org/visualizacion/>

Comparación entre desempeño del municipio y el promedio departamental

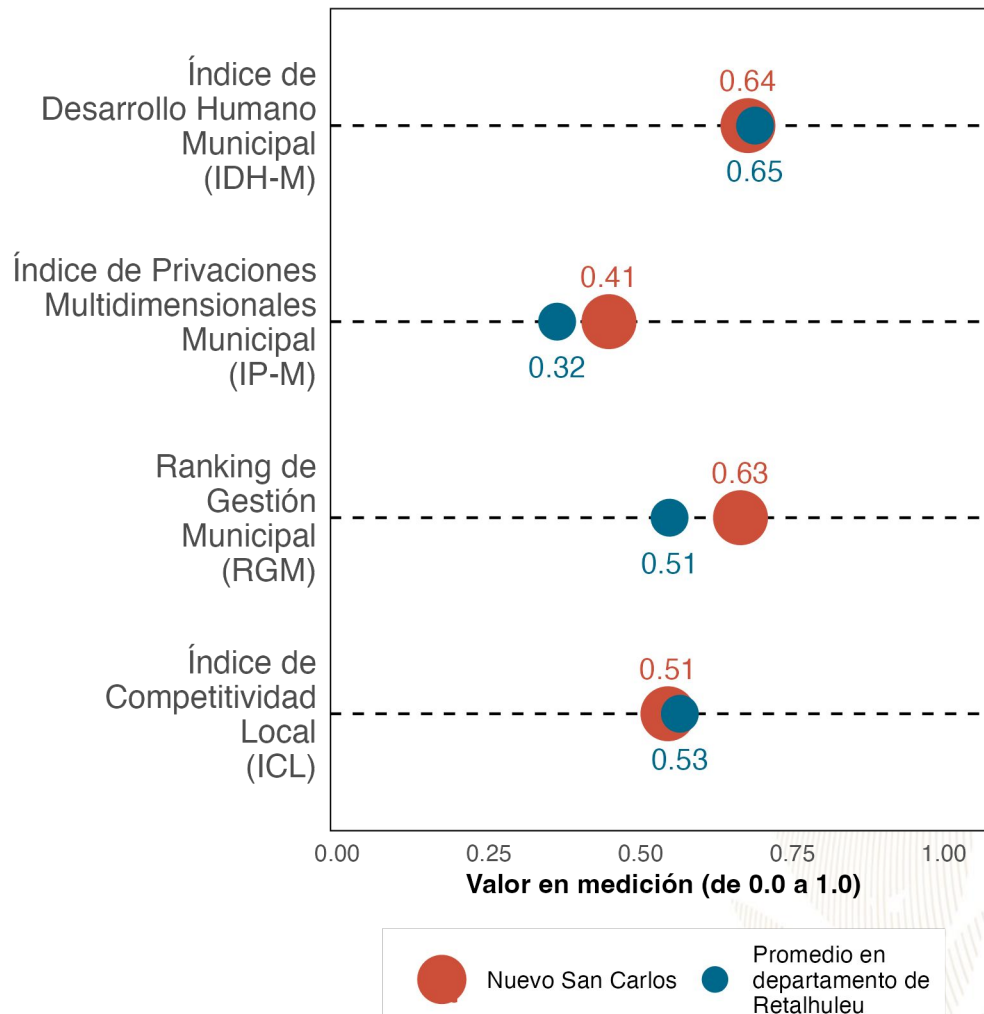

La gráfica compara el desempeño de **Nuevo San Carlos** con el promedio de los municipios de **Retalhuleu** en distintas mediciones de desarrollo. Los resultados son:

Índice de Desarrollo Humano Municipal (IDH-M): **0.64**. Puesto **6** de **9**.

Índice de Privaciones Multidimensionales Municipal (IP-M): **0.41**. Puesto **8** de **9**.

Ranking de gestión municipal (RGM): **0.63**. Puesto **4** de **9**.

Índice de Competitividad Local (ICL): **0.51**. Puesto **8** de **9**.

Referencias:

Fundación Para el Desarrollo de Guatemala (FUNDESA). (2022). Índice de Competitividad Local. Disponible en línea: <https://www.fundesga.org.gt/indices-y-evaluaciones-de-pais/indice-de-competitividad-local>
 Programa de las Naciones Unidas para el Desarrollo (PNUD). (2022). Informe Nacional de Desarrollo Humano. Disponible en línea: <https://indhguatemala.org/visualizacion/>
 Secretaría de Planificación y Programación de la Presidencia (SEGEPLAN). (2022). Ranking de la Gestión Municipal 2020-2021. Disponible en línea: <https://ranking.segeplan.gob.gt/visor/>

Brecha para cada indicador por área

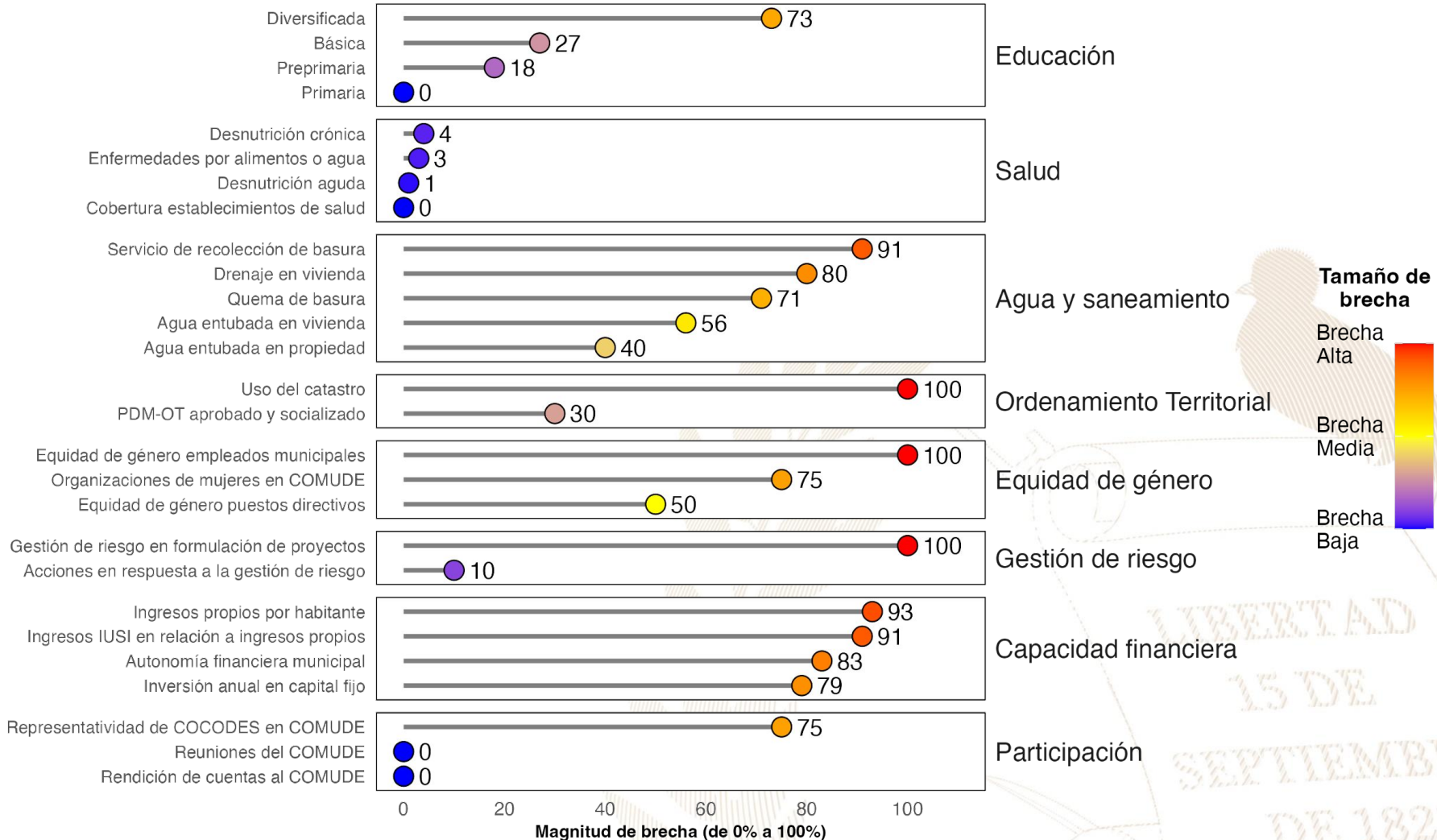

Referencias:

La selección de indicadores por área y la estimación de brechas para cada indicador se realizó con base en la información proporcionada a la Secretaría de Coordinación Ejecutiva de la Presidencia por los Ministerios de Educación y de Salud, así como en la información del Ranking de Gestión Municipal (SEGEPLAN, 2022) y el XII Censo Nacional de Población y VII de Vivienda (INE, 2019). Una brecha baja indica que hay poca necesidad de intervenir en el indicador. Una brecha media implica la necesidad de intervenir en el indicador para fortalecerlo. Una brecha alta implica mayor necesidad de intervenir para mejorar el desempeño en el indicador.

Instituto Nacional de Estadística de Guatemala (INE). (2019). XII Censo Nacional de Población y VII de Vivienda. Disponible en línea: <https://www.censopoblacion.gt/>

Secretaría de Planificación y Programación de la Presidencia (SEGEPLAN). (2022). Ranking de la Gestión Municipal 2020-2021. Disponible en línea: <https://ranking.segeplan.gob.gt/visor/>

Índice de Desarrollo Humano Municipal (IDH-M)

Si **Nuevo San Carlos** eliminara las brechas en los indicadores de desempeño listados en la gráfica anterior, **los cinco indicadores que tendrían mayor impacto en el IDH-M serían:** (a) autonomía financiera municipal, (b) ingresos propios por habitante, (c) servicio de recolección de basura, (d) agua entubada en vivienda y (e) educación diversificada.

IDH-M estimado si brecha se elimina

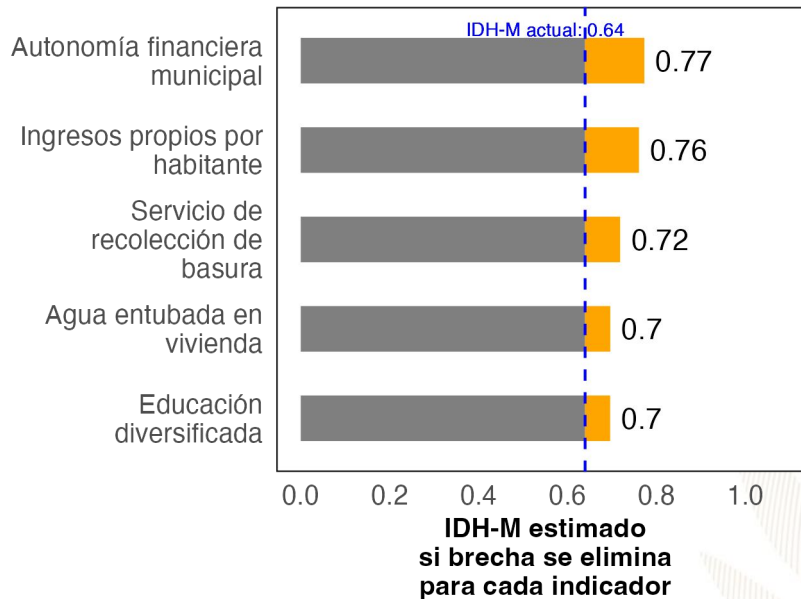

Ranking de Gestión Municipal (RGM)

Si **Nuevo San Carlos** eliminara las brechas en los indicadores de desempeño listados en la gráfica anterior, **los cinco indicadores que tendrían mayor impacto en el RGM serían:** (a) uso del catastro, (b) ingresos IUSI en relación a ingresos propios, (c) servicio de recolección de basura, (d) organizaciones de mujeres en COMUDE y (e) gestión de riesgo en formulación de proyectos.

RGM estimado si brecha se elimina

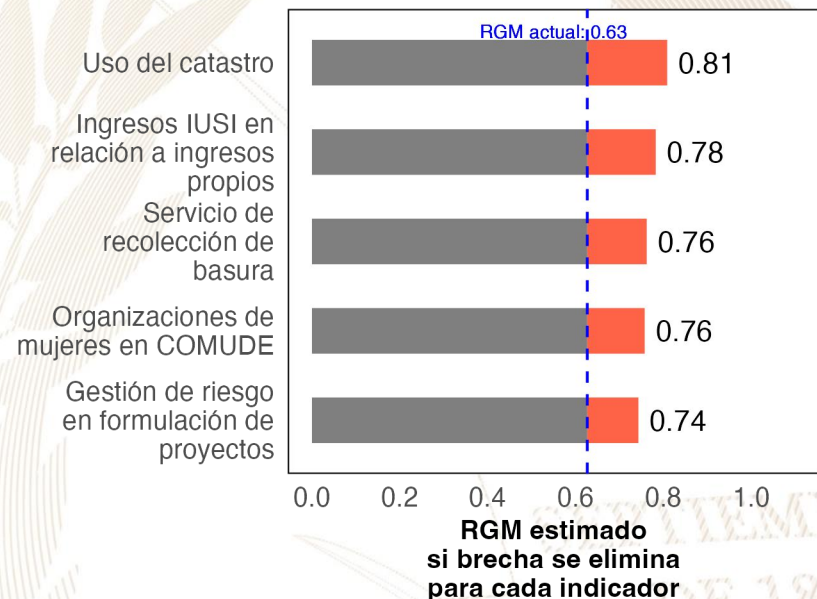

Referencias:

Para estimar el incremento en el desempeño se utilizó un modelo de regresión lineal tomando en cuenta la población, urbanización y etnicidad. Se considera que una brecha en un indicador de desarrollo ha sido eliminada si se reduce su valor actual a 0.
 Instituto Nacional de Estadística de Guatemala (INE). (2019). XII Censo Nacional de Población y VII de Vivienda. Disponible en línea: <https://www.censopoblacion.gt/>
 Programa de las Naciones Unidas para el Desarrollo (PNUD). (2022). Informe Nacional de Desarrollo Humano. Disponible en línea: <https://indhguatemala.org/visualizacion/>
 Secretaría de Planificación y Programación de la Presidencia (SEGEPLAN). (2022). Ranking de la Gestión Municipal 2020-2021. Disponible en línea: <https://ranking.segeplan.gob.gt/visor/>

Ranking Municipal

El Ranking de la Gestión Municipal (RGM) es un instrumento de asesoría creado para que los gobiernos locales, entidades de gobierno, cooperación internacional, academia y población en general cuenten con información precisa acerca de los avances y desafíos existentes en los principales temas de gestión municipal, a partir de la medición de 55 indicadores clasificados en 6 índices, que componen el índice de gestión municipal.

Departamento / Municipio	Resultados del Índice
Retalhuleu	
Nuevo San Carlos	2.92
Índice de Participación Ciudadana	0.69
Índice de Información a la Ciudadanía	0.60
Índice de Gestión Administrativa	0.60
Índice de Servicios Públicos	0.41
Índice de Gestión Financiera	0.35
Índice de Gestión Estratégica	0.28





GOBIERNO de
GUATEMALA
DR. ALEJANDRO GIAMMATTEI

Un Presidente **MUNICIPALISTA**

10 GIRA PRESIDENCIAL

INFORME DE LOGROS

2020



2023

GOBIERNO CENTRAL A GOBIERNOS LOCALES

A nivel nacional

Año	No.	Producto público	Comunidad	Beneficiarios	Monto (Q)
2020	1	Becas de inglés para estudiantes y docentes	Todos	6, 110	Q5,563,491.00
2021	2	Becas de inglés para estudiantes y docentes	Todos	2887	Q. 762,320.00
2022	3	Becas de inglés para estudiantes y docentes	Todos	6053	Q 30,807,720.00.
2023	4	Becas de inglés para estudiantes y docentes	Todos	8087	Q. 42, 676, 821.00

A nivel departamento de Retalhuleu

Año	No.	Producto público	Comunidad	Beneficiarios	Monto (Q)
2020	1	Programa de Textos escolares del Nivel de Educación Preprimaria y Primaria	K'iche', kaqchikel, mam, q'eqchi', q'anjob'al, tz'utujil, ixil, achi, itza', xinca, castellano	2400	Q13,167.30
2020	2	Programa de Becas de Inglés, para el fortalecimiento de las competencias lingüísticas	Todos	14	N/A
2021	3	Programa de Profesionalización de docentes PADEP	Poqomam	9	Q61,000.00
2021	4	Programa de Textos escolares del Nivel de Educación Preprimaria y Primaria	K'iche', kaqchikel, mam, q'eqchi', q'anjob'al, tz'utujil, ixil, achi,	13	Q815.62
2021	5	Programa de Becas de Inglés, para el fortalecimiento de las competencias lingüísticas	Todos	88	N/A
2022	6	Programa de Profesionalización de docentes PADEP	Poqomam	9	Q71,040.00
2022	7	Programa de Becas de Inglés, para el fortalecimiento de las competencias lingüísticas	Todos	121	N/A
2023	8	Programa de Profesionalización de docentes PADEP	Poqomam	27	Q83,600.00
2023	9	Programa de Becas de Inglés, para el fortalecimiento de las competencias lingüísticas	Todos	36	N/A

Nuevo San Carlos, Retalhuleu

Año	No.	Producto público	Comunidad	Beneficiarios	Monto (Q)
2020	1	Cuadernos De Trabajo Impresos Para Estudiantes Del Nivel Preprimario	Nuevo San Carlos	1,788	Q34,293.84
2020	2	Textos Impresos Para Estudiantes Del Nivel Primario	Nuevo San Carlos	1,788	Q105,704.77
2020	3	Establecimientos Del Nivel Preprimaria Atendidos Con Gratuidad	Nuevo San Carlos	1,683	Q38,980.64
2020	4	Establecimientos Del Nivel Primario Atendidos Con Gratuidad	Nuevo San Carlos	5,553	Q178,919.65
2020	5	Establecimientos Del Ciclo Básico Atendidos Con Gratuidad	Nuevo San Carlos	986	Q51,889.11
2020	6	Establecimientos Del Ciclo Diversificado Atendidos Con Gratuidad	Nuevo San Carlos	186	Q11,940.15
2020	7	Estudiantes Del Nivel Preprimario Beneficiados Con Útiles Escolares	Nuevo San Carlos	1,683	Q91,625.00
2020	8	Estudiantes Del Nivel Primario Beneficiados Con Útiles Escolares	Nuevo San Carlos	5,553	Q302,150.00
2020	9	Docentes Del Nivel Preprimario Beneficiados Con Valijas Didácticas	Nuevo San Carlos	94	Q20,680.00
2020	10	Docentes Del Nivel Primario Beneficiados Con Valijas Didácticas	Nuevo San Carlos	293	Q64,460.00
2020	11	Estudiantes del nivel preprimario atendidos con alimentación escolar	Nuevo San Carlos	1,689	Q1,333,840.00
2020	12	Estudiantes del nivel primario atendidos con alimentación escolar	Nuevo San Carlos	5,562	Q4,442,760.00
2020	13	Estudiantes del nivel preprimario del sector oficial atendidos en el sistema escolar (Monolingüe y bilingüe)	Nuevo San Carlos	1,791	Q8,924,743.38
2020	14	Estudiantes del nivel primario del sector oficial atendidos en el sistema escolar. (Monolingüe y Bilingüe)	Nuevo San Carlos	5,627	Q28,916,634.08
2020	15	Estudiantes del ciclo básico del sector oficial atendidos en el sistema escolar (Telesecundaria, nufed, oficial).	Nuevo San Carlos	1,080	Q15,389.55
2020	16	Estudiantes del ciclo diversificado del sector oficial atendidos en el sistema escolar. (Todas las ramas de enseñanzas)	Nuevo San Carlos	279	Q 922,422.45

Nuevo San Carlos, Retalhuleu

Año	No.	Producto público	Comunidad	Beneficiarios	Monto (Q)
2021	17	Cuadernos De Trabajo Impresos Para Estudiantes Del Nivel Preprimario	Nuevo San Carlos	1,752	Q29,999.49
2021	18	Textos Impresos Para Estudiantes Del Nivel Primario	Nuevo San Carlos	4,088	Q66,022.43
2021	19	Establecimientos Del Nivel Preprimaria Atendidos Con Gratuidad	Nuevo San Carlos	1,998	Q78,457.78
2021	20	Establecimientos Del Nivel Primario Atendidos Con Gratuidad	Nuevo San Carlos	5,675	Q280,907.43
2021	21	Establecimientos Del Ciclo Básico Atendidos Con Gratuidad	Nuevo San Carlos	961	Q98,512.19
2021	22	Establecimientos Del Ciclo Diversificado Atendidos Con Gratuidad	Nuevo San Carlos	348	Q30,805.77
2021	23	Estudiantes Del Nivel Preprimario Beneficiados Con Útiles Escolares	Nuevo San Carlos	1,732	Q95,251.88
2021	24	Estudiantes Del Nivel Primario Beneficiados Con Útiles Escolares	Nuevo San Carlos	5,562	Q302,585.00
2021	25	Docentes Del Nivel Preprimario Beneficiados Con Valijas Didácticas	Nuevo San Carlos	94	Q20,835.72
2021	26	Docentes Del Nivel Primario Beneficiados Con Valijas Didácticas	Nuevo San Carlos	293	Q64,460.00
2021	27	Estudiantes del nivel preprimario atendidos con alimentación escolar	Nuevo San Carlos	1,998	Q1,395,648.00
2021	28	Estudiantes del nivel primario atendidos con alimentación escolar	Nuevo San Carlos	5,675	Q4,129,948.00
2021	29	Estudiantes del nivel preprimario del sector oficial atendidos en el sistema escolar (Monolingüe y bilingüe)	Nuevo San Carlos	2,096	Q9,208,136.98
2021	30	Estudiantes del nivel primario del sector oficial atendidos en el sistema escolar. (Monolingüe y Bilingüe)	Nuevo San Carlos	5,763	Q29,925,113.14
2021	31	Estudiantes del ciclo básico del sector oficial atendidos en el sistema escolar (Telesecundaria, nufed, oficial).	Nuevo San Carlos	1,037	N/A
2021	32	Estudiantes del ciclo diversificado del sector oficial atendidos en el sistema escolar. (Todas las ramas de enseñanzas)	Nuevo San Carlos	360	Q957,705.92
2021	33	Estudiantes del Programa de Educación Primaria de Adultos por Correspondencia (PEAC), atendidos	Nuevo San Carlos	18	N/A
2021	34	Estudiantes del Programa Centros Municipales de Capacitación y Formación Humana (CEMUCAF) atendidos en áreas técnico-laborales	Nuevo San Carlos	25	N/A

Nuevo San Carlos, Retalhuleu

Año	No.	Producto público	Comunidad	Beneficiarios	Monto (Q)
2022	35	Cuadernos De Trabajo Impresos Para Estudiantes Del Nivel Preprimario	Nuevo San Carlos	2,061	Q34,109.55
2022	36	Textos Impresos Para Estudiantes Del Nivel Primario	Nuevo San Carlos	5,759	Q275,107.43
2022	37	Establecimientos Del Nivel Preprimaria Atendidos Con Gratuidad	Nuevo San Carlos	1,904	Q89,179.28
2022	38	Establecimientos Del Nivel Primario Atendidos Con Gratuidad	Nuevo San Carlos	5,449	Q282,155.90
2022	39	Establecimientos Del Ciclo Básico Atendidos Con Gratuidad	Nuevo San Carlos	893	Q94,390.90
2022	40	Establecimientos Del Ciclo Diversificado Atendidos Con Gratuidad	Nuevo San Carlos	315	Q34,510.13
2022	41	Estudiantes Del Nivel Preprimaria Con Cobertura De Seguro Médico Escolar	Nuevo San Carlos	2,161	Q184,928.40
2022	42	Estudiantes Del Nivel Primaria Con Cobertura De Seguro Médico Escolar	Nuevo San Carlos	5,726	Q491,225.45
2022	43	Estudiantes Del Nivel Preprimario Beneficiados Con Útiles Escolares	Nuevo San Carlos	1,982	Q106,096.88
2022	44	Estudiantes Del Nivel Primario Beneficiados Con Útiles Escolares	Nuevo San Carlos	5,477	Q298,005.00
2022	45	Estudiantes Del Ciclo Básico Beneficiados Con Útiles Escolares	Nuevo San Carlos	92	Q42,388.25
2022	46	Docentes Del Nivel Primario Beneficiados Con Valijas Didácticas	Nuevo San Carlos	289	Q128,943.84
2022	47	Estudiantes del nivel preprimario atendidos con alimentación escolar	Nuevo San Carlos	2,166	Q2,205,052.36
2022	48	Estudiantes del nivel primario atendidos con alimentación escolar	Nuevo San Carlos	5,863	Q6,123,861.65
2022	49	Estudiantes del nivel preprimario del sector oficial atendidos en el sistema escolar (Monolingüe y bilingüe)	Nuevo San Carlos	2,226	Q9,977,651.07
2022	50	Estudiantes del nivel primario del sector oficial atendidos en el sistema escolar. (Monolingüe y Bilingüe)	Nuevo San Carlos	5,835	Q30,711,082.02
2022	51	Estudiantes del ciclo básico del sector oficial atendidos en el sistema escolar (Telesecundaria, nufed, oficial).	Nuevo San Carlos	1,031	N/A
2022	52	Estudiantes del ciclo diversificado del sector oficial atendidos en el sistema escolar. (Todas las ramas de enseñanzas)	Nuevo San Carlos	388	Q983,405.65
2022	53	Estudiantes del Programa de Educación Primaria de Adultos por Correspondencia (PEAC), atendidos	Nuevo San Carlos	19	N/A
2022	54	Estudiantes del Programa Centros Municipales de Capacitación y Formación Humana (CEMUCAF) atendidos en áreas técnico-laborales	Nuevo San Carlos	90	N/A
2022	55	Estudiantes del programa de modalidades flexibles atendidos	Nuevo San Carlos	52	N/A

Nuevo San Carlos, Retalhuleu

Año	No.	Producto público	Comunidad	Beneficiarios	Monto (Q)
2023	56	Cuadernos De Trabajo Impresos Para Estudiantes Del Nivel Preprimario	Nuevo San Carlos	2,030	Q38,285.80
2023	57	Textos Impresos Para Estudiantes Del Nivel Primario	Nuevo San Carlos	3,028	Q29,928.75
2023	58	Establecimientos Del Nivel Preprimaria Atendidos Con Gratuidad	Nuevo San Carlos	1,942	Q85,219.40
2023	59	Establecimientos Del Nivel Primario Atendidos Con Gratuidad	Nuevo San Carlos	5,747	Q278,644.73
2023	60	Establecimientos Del Ciclo Básico Atendidos Con Gratuidad	Nuevo San Carlos	944	Q98,544.99
2023	61	Establecimientos Del Ciclo Diversificado Atendidos Con Gratuidad	Nuevo San Carlos	296	Q31,750.25
2023	62	Estudiantes Del Nivel Preprimaria Con Cobertura De Seguro Médico Escolar	Nuevo San Carlos	2,151	Q165,533.02
2023	63	Estudiantes Del Nivel Primaria Con Cobertura De Seguro Médico Escolar	Nuevo San Carlos	5,858	Q447,685.39
2023	64	Estudiantes Del ciclo básico Con Cobertura De Seguro Médico Escolar	Nuevo San Carlos	1,053	Q65,579.62
2023	65	Estudiantes Del ciclo diversificado Con Cobertura De Seguro Médico Escolar	Nuevo San Carlos	370	Q22,873.49
2023	66	Estudiantes Del Nivel Preprimario Beneficiados Con Útiles Escolares	Nuevo San Carlos	1,942	Q105,835.00
2023	67	Estudiantes Del Nivel Primario Beneficiados Con Útiles Escolares	Nuevo San Carlos	5,747	Q312,685.00
2023	68	Estudiantes Del Ciclo Básico Beneficiados Con Útiles Escolares	Nuevo San Carlos	958	Q95,800.00
2023	69	Estudiantes Del Ciclo Diversificado Beneficiados Con Útiles Escolares	Nuevo San Carlos	296	Q29,600.00
2023	70	Docentes Del Nivel Preprimario Beneficiados Con Valijas Didácticas	Nuevo San Carlos	100	Q44,000.00
2023	71	Docentes Del Nivel Primario Beneficiados Con Valijas Didácticas	Nuevo San Carlos	292	Q128,480.00
2023	72	Docentes Del Ciclo Básico Beneficiados Con Valijas Didácticas	Nuevo San Carlos	37	Q16,280.00

Nuevo San Carlos, Retalhuleu

Año	No.	Producto público	Comunidad	Beneficiarios	Monto (Q)
2023	73	Docentes Del Ciclo Diversificado Beneficiados Con Valijas Didácticas	Nuevo San Carlos	16	Q7,040.00
2023	74	Estudiantes del nivel preprimario atendidos con alimentación escolar	Nuevo San Carlos	2,054	Q1,935,960.00
2023	75	Estudiantes del nivel primario atendidos con alimentación escolar	Nuevo San Carlos	5,784	Q5,538,570.00
2023	76	Estudiantes del nivel medio atendidos con alimentación escolar	Nuevo San Carlos	1,333	Q858,295.65
2023	77	Estudiantes del nivel preprimario del sector oficial atendidos en el sistema escolar (Monolingüe y bilingüe)	Nuevo San Carlos	2,127	Q7,055,209.59
2023	78	Estudiantes del nivel primario del sector oficial atendidos en el sistema escolar. (Monolingüe y Bilingüe)	Nuevo San Carlos	5,812	Q21,453,143.45
2023	79	Estudiantes del ciclo básico del sector oficial atendidos en el sistema escolar (Telesecundaria, nufed, oficial).	Nuevo San Carlos	976	N/A
2023	80	Estudiantes del ciclo diversificado del sector oficial atendidos en el sistema escolar. (Todas las ramas de enseñanzas)	Nuevo San Carlos	344	Q641,677.20
2023	81	Estudiantes del Programa de Educación Primaria de Adultos por Correspondencia (PEAC), atendidos	Nuevo San Carlos	3	N/A
2023	82	Estudiantes del Programa Centros Municipales de Capacitación y Formación Humana (CEMUCAF) atendidos en áreas técnico-laborales	Nuevo San Carlos	148	N/A
2023	83	Estudiantes del programa de modalidades flexibles atendidos	Nuevo San Carlos	77	N/A
2023	84	Estudiantes del Programa Nacional de Educación Alternativa, PRONEA, atendidos	Nuevo San Carlos	4	N/A

Nuevo San Carlos, Retalhuleu

Año	No.	Producto público	Comunidad	Beneficiarios	Monto (Q)
2020	1	BONO EDUCACIÓN	N/I	148	Q 212,400.00
	2	BONO NIÑAS Y ADOLESCENTES EN EDUCACIÓN	N/I	152	Q 166,800.00
	3	BONO SALUD	N/I	127	Q 171,300.00
	4	BONO SALUD DE 0 A 2 AÑOS	N/I	21	Q 43,800.00
	5	PROGRAMA SOCIAL PARA LA ATENCION A NIÑAS Y ADOLESCENTES EMBARAZADAS O MADRES VICTIMAS DE VIOLENCIA SEXUAL MENORES DE 14 AÑOS CUYOS CASOS HAYAN SIDO JUDICIALIZADOS	CANDELARIA XOLHUITZ	1	Q 4,500.00
	6	BECA EDUCACIÓN MEDIA	N/I	21	Q 52,500.00
	7	BECA EDUCACIÓN SUPERIOR	N/I	1	Q 1,000.00
2021	8	BONO EDUCACIÓN	N/I	134	Q 235,800.00
	9	BONO NIÑAS Y ADOLESCENTES EN EDUCACIÓN	N/I	143	Q 234,000.00
	10	BONO SALUD	N/I	96	Q 163,500.00
	11	BONO SALUD DE 0 A 2 AÑOS	N/I	4	Q 12,000.00
	12	PROGRAMA SOCIAL PARA LA ATENCION A NIÑAS Y ADOLESCENTES EMBARAZADAS O MADRES VICTIMAS DE VIOLENCIA SEXUAL MENORES DE 14 AÑOS CUYOS CASOS HAYAN SIDO JUDICIALIZADOS	CANDELARIA XOLHUITZ	1	Q 9,000.00
	13	BECA EDUCACIÓN MEDIA	N/I	19	Q 42,000.00
	14	BECA EDUCACIÓN SUPERIOR	N/I	6	Q 12,000.00
	15	BECA SOCIAL ARTESANO	BUENOS AIRES	2	Q 2,400.00
	16		CABAÑAS	1	Q 1,200.00
	17		CANDELARIA XOLHUITZ	6	Q 7,200.00
	18		EL HATO	1	Q 1,200.00
	19		EL HATO	1	Q 1,200.00
	20		GRANADOS	4	Q 4,800.00
	21		LA PAZ XOLHUITZ	1	Q 1,200.00

Nuevo San Carlos, Retalhuleu

Año	No.	Producto público	Comunidad	Beneficiarios	Monto (Q)
2021	22	BECA SOCIAL ARTESANO	LA PERLA O SANTO DOMINGO VERSALLES	5	Q 6,000.00
	23		MORAZÁN	4	Q 4,800.00
	24		RALDA	4	Q 4,800.00
	25		VERSALLES	6	Q 7,200.00
2022	26	BONO EDUCACIÓN	N/I	196	Q 574,500.00
	27	BONO SALUD	N/I	47	Q 138,000.00
	28	BECA EDUCACIÓN MEDIA	N/I	21	Q 52,500.00
	29	BECA EDUCACIÓN SUPERIOR	N/I	3	Q 7,500.00
	30	PROGRAMA COMEDOR SOCIAL	N/I	10,050	Q 236,012.50
	31	PROGRAMA SOCIAL JÓVENES PROTAGONISTAS	N/I	224	Q 157,154.44
	32	BECA SOCIAL ARTESANO	GRANADOS	1	Q 1,200.00
	33		LA LIBERTAD	34	Q 40,800.00
	34		LUCILANDIA	1	Q 1,200.00
	35		MORAZÁN	1	Q 1,200.00
36	NUEVO SAN CARLOS		3	Q 3,600.00	
2023	37	BONO EDUCACIÓN	N/I	187	Q 333,000.00
	38	BONO SALUD	N/I	29	Q 40,200.00
	39	BONO SALUD DE 0 A 2 AÑOS	N/I	2	Q 3,000.00
	40	BECA EDUCACIÓN MEDIA	N/I	24	Q 46,000.00
	41	BECA EDUCACIÓN SUPERIOR	N/I	14	Q 25,200.00
	42	PROGRAMA COMEDOR SOCIAL	N/I	85,800	Q 1,944,075.00
	43	PROGRAMA SOCIAL JÓVENES PROTAGONISTAS	N/I	163	Q 107,661.52

Nuevo San Carlos, Retalhuleu

No.	Producto público	Comunidad	Beneficiarios	Monto (Q)
1	BONO FAMILIA	N/I	6,524	Q 14,610,750.00
2	TRANSFERENCIAS MONETARIAS A FAMILIAS DE NIÑOS Y NIÑAS CON DESNUTRICIÓN AGUDA, PREVIAMENTE IDENTIFICADOS EN EL MARCO DE LA VULNERABILIDAD NUTRICIONAL	N/I	5	Q 5,000.00

PROYECCIÓN 2024 PROGRAMA SOCIAL "BECA SOCIAL"				
No.	Producto público	Comunidad	Beneficiarios	
1	BECA SOCIAL EDUCACIÓN MEDIA	N/I	21	

Nuevo San Carlos, Retalhuleu

No.	Producto Público					
1	<p>Atención de consultas relacionadas al uso del Sistema de Contabilidad Integrada de Gobiernos Locales -SICOIN GL- y del Sistema Servicios GL, por los medios disponibles, sea vía telefónica, correo electrónico, mesa de ayuda y en Oficinas Regionales de Atención Municipal, que han sido realizadas por los empleados municipales con los siguientes perfiles:</p> <table border="1" data-bbox="351 611 1814 1210"> <thead> <tr> <th data-bbox="351 611 1124 668">SICOIN GL</th> <th data-bbox="1124 611 1814 668">Servicios GL</th> </tr> </thead> <tbody> <tr> <td data-bbox="351 668 1124 1210"> <ul style="list-style-type: none"> - Director AFIM - Encargado de Contabilidad - Encargado de Presupuesto - Encargado de Tesorería - Encargado de Planes - Encargado de Contratos - Gestión de Ingresos - Gestión Presupuestaria - Gestión de Préstamos y donaciones - Alcalde - Asesor Municipal - Creación de Unidad Solicitante, entre otros </td> <td data-bbox="1124 668 1814 1210"> <ul style="list-style-type: none"> - Administración Municipal - Gestor Documento de Cobro - Gestor Municipal - Nuevo Cajero General - Nuevo Cajero Receptor - Nuevo Gerente de Agua - Nuevo Gerente de Arbitrios - Nuevo Gestor de IUSI - Perfil Cajero General PMT - Perfil Gestión PMT - Registro Lecturas de Agua - Solicitud Cuenta Corriente Anual, entre otros. </td> </tr> </tbody> </table>		SICOIN GL	Servicios GL	<ul style="list-style-type: none"> - Director AFIM - Encargado de Contabilidad - Encargado de Presupuesto - Encargado de Tesorería - Encargado de Planes - Encargado de Contratos - Gestión de Ingresos - Gestión Presupuestaria - Gestión de Préstamos y donaciones - Alcalde - Asesor Municipal - Creación de Unidad Solicitante, entre otros 	<ul style="list-style-type: none"> - Administración Municipal - Gestor Documento de Cobro - Gestor Municipal - Nuevo Cajero General - Nuevo Cajero Receptor - Nuevo Gerente de Agua - Nuevo Gerente de Arbitrios - Nuevo Gestor de IUSI - Perfil Cajero General PMT - Perfil Gestión PMT - Registro Lecturas de Agua - Solicitud Cuenta Corriente Anual, entre otros.
SICOIN GL	Servicios GL					
<ul style="list-style-type: none"> - Director AFIM - Encargado de Contabilidad - Encargado de Presupuesto - Encargado de Tesorería - Encargado de Planes - Encargado de Contratos - Gestión de Ingresos - Gestión Presupuestaria - Gestión de Préstamos y donaciones - Alcalde - Asesor Municipal - Creación de Unidad Solicitante, entre otros 	<ul style="list-style-type: none"> - Administración Municipal - Gestor Documento de Cobro - Gestor Municipal - Nuevo Cajero General - Nuevo Cajero Receptor - Nuevo Gerente de Agua - Nuevo Gerente de Arbitrios - Nuevo Gestor de IUSI - Perfil Cajero General PMT - Perfil Gestión PMT - Registro Lecturas de Agua - Solicitud Cuenta Corriente Anual, entre otros. 					

Nuevo San Carlos, Retalhuleu

No.	Producto Público		
2	<p>Realización de eventos de capacitación de acuerdo a necesidades identificadas en la municipalidad con los temas indicados a continuación:</p> <table border="1" data-bbox="359 529 1802 1052"> <tr> <td data-bbox="359 529 1074 1052"> <ul style="list-style-type: none"> a) Cierre contable y apertura de ejercicio fiscal 2023 (Inicialización de Saldos) b) Generalidades presupuestarias c) Actualizaciones al MAFIM- 2a. Edición d) Revisión y Análisis de Reportes de Gestión y Ejecución Presupuestaria e) Módulo del IUSI en Servicios GL f) Módulo de Arbitrios en Servicios GL g) Planificación y Formulación Presupuestaria enfocado a GpR -SICOIN GL- h) Planificación (Facebook live) i) Planificación y Presupuesto por Resultados </td> <td data-bbox="1074 529 1802 1052"> <ul style="list-style-type: none"> j) Módulo de Caja -Servicios GL- k) Uso del Sistema Soporte GL l) Reportes Financieros m) Préstamos, Donaciones y Convenios n) Módulo de Agua en Servicios GL o) Errores más comunes que se generan al elaborar un Presupuesto p) Módulo de Contratos q) Formulación Presupuestaria de Ingresos y egresos (Facebook live) r) Procesamiento Electrónico de Medios de Pago, entre otros. </td> </tr> </table>	<ul style="list-style-type: none"> a) Cierre contable y apertura de ejercicio fiscal 2023 (Inicialización de Saldos) b) Generalidades presupuestarias c) Actualizaciones al MAFIM- 2a. Edición d) Revisión y Análisis de Reportes de Gestión y Ejecución Presupuestaria e) Módulo del IUSI en Servicios GL f) Módulo de Arbitrios en Servicios GL g) Planificación y Formulación Presupuestaria enfocado a GpR -SICOIN GL- h) Planificación (Facebook live) i) Planificación y Presupuesto por Resultados 	<ul style="list-style-type: none"> j) Módulo de Caja -Servicios GL- k) Uso del Sistema Soporte GL l) Reportes Financieros m) Préstamos, Donaciones y Convenios n) Módulo de Agua en Servicios GL o) Errores más comunes que se generan al elaborar un Presupuesto p) Módulo de Contratos q) Formulación Presupuestaria de Ingresos y egresos (Facebook live) r) Procesamiento Electrónico de Medios de Pago, entre otros.
<ul style="list-style-type: none"> a) Cierre contable y apertura de ejercicio fiscal 2023 (Inicialización de Saldos) b) Generalidades presupuestarias c) Actualizaciones al MAFIM- 2a. Edición d) Revisión y Análisis de Reportes de Gestión y Ejecución Presupuestaria e) Módulo del IUSI en Servicios GL f) Módulo de Arbitrios en Servicios GL g) Planificación y Formulación Presupuestaria enfocado a GpR -SICOIN GL- h) Planificación (Facebook live) i) Planificación y Presupuesto por Resultados 	<ul style="list-style-type: none"> j) Módulo de Caja -Servicios GL- k) Uso del Sistema Soporte GL l) Reportes Financieros m) Préstamos, Donaciones y Convenios n) Módulo de Agua en Servicios GL o) Errores más comunes que se generan al elaborar un Presupuesto p) Módulo de Contratos q) Formulación Presupuestaria de Ingresos y egresos (Facebook live) r) Procesamiento Electrónico de Medios de Pago, entre otros. 		
3	<p>Capacitación en temas relacionados a las finanzas municipales, análisis e interpretación de indicadores financieros, según las siguientes metodologías:</p> <ul style="list-style-type: none"> a) Índice Consolidado Financiero Municipal -ICFM-. b) Ficha de seguimiento del -ICFM- e Informe -ICFM- año finalizado. c) Diagnóstico para el Fortalecimiento de las Finanzas Municipales. 		

Nuevo San Carlos, Retalhuleu

No.	Producto Público
4	Elaboración y actualización de Guías de Usuario del Sistema de Contabilidad Integrada de Gobiernos Locales -SICOIN GL- y del Sistema Servicios GL las cuales se encuentran disponibles en el Portal de Gobiernos Locales en el siguiente enlace: https://portalgl.minfin.gob.gt seleccionando las opciones "Biblioteca Virtual", "Guías y Manuales", "Guías Sicoín gl", "Guías Servicios GL", entre otras.
5	Manual de Administración Financiera Integrada Municipal -MAFIM- (Segunda Edición) el cual contiene la actualización de normas, procedimientos técnicos, administrativos y financieros que fortalecen los procesos de la gestión financiera municipal, favorece el control interno, la administración y el uso eficiente y eficaz de los recursos públicos, contribuyendo a la transparencia del gasto y la rendición de cuentas, éste se encuentra disponible en el Portal de Gobiernos Locales en el siguiente enlace: https://portalgl.minfin.gob.gt seleccionando las opciones "Biblioteca Virtual", "Guías y Manuales", "Manuales", "Manual de Administración Financiera Integrada Municipal (2a. Edición) 2022".
6	Tablero de Resultados del Índice Consolidado Financiero Municipal -ICFM- el cual es un instrumento de análisis, monitoreo y evaluación que permite a través de indicadores financieros según la metodología, conocer las fortalezas y áreas de oportunidad de la gestión financiera municipal, útil para la toma de decisiones de las autoridades y funcionarios municipales, éste se encuentra disponible en el Portal de Gobiernos Locales en el siguiente enlace: https://portalgl.minfin.gob.gt seleccionando las opciones "Indicadores" y luego "ICFM".

Nuevo San Carlos, Retalhuleu

No.	Producto Público
7	<p>Ficha de Seguimiento a la Gestión Financiera Municipal en la cual se pueden visualizar los resultados de la gestión financiera de los últimos dos años para realizar análisis comparativo y el seguimiento durante el ejercicio fiscal vigente de manera mensual, permitiendo a las autoridades y funcionarios municipales identificar fortalezas y oportunidades de mejora que orienten la labor para establecer estrategias de fortalecimiento financiero municipal; asimismo se pone a disposición el Informe ICFM año finalizado, el cual muestra el análisis general de los resultados de la gestión financiera del ejercicio fiscal finalizado. Ambos instrumentos se encuentran disponibles dentro del Sistema de Contabilidad Integrada de Gobiernos Locales -SICOINGL- en la siguiente ruta: "Ejecución", "Reportes Financieros", "Ficha de Seguimiento Municipal", "Informe ICFM año finalizado".</p>
8	<p>Tablero que muestra la ejecución presupuestaria de la municipalidad desde la perspectiva de los Objetivos de Desarrollo Sostenible -ODS-, Ejes del Plan Nacional de Desarrollo, Prioridades Nacionales, Metas Estratégicas de Desarrollo y Resultados Estratégicos, los cuales se pueden consultar desde el Portal de Gobiernos Locales en el siguiente enlace: https://portalgl.minfin.gob.gt seleccionando las opciones "Indicadores" y luego "Objetivos de Desarrollo Sostenible".</p>

Nuevo San Carlos, Retalhuleu

No.	Producto Público																														
9	<p>Implementación de las siguientes herramientas informáticas y metodologías:</p> <table border="1"> <tbody> <tr> <td data-bbox="351 496 1240 611">a) Sistema de Contabilidad Integrada de Gobiernos Locales -SICOIN GL-</td> <td data-bbox="1240 496 1329 611">X</td> <td data-bbox="1329 496 1814 611">Implementada</td> </tr> <tr> <td data-bbox="351 611 1240 682">b) Sistema Servicios GL</td> <td data-bbox="1240 611 1329 682">X</td> <td data-bbox="1329 611 1814 682">Implementada</td> </tr> <tr> <td data-bbox="351 682 1240 753">c) Aplicación (APP) Móvil para Toma de Lecturas de Agua</td> <td data-bbox="1240 682 1329 753"></td> <td data-bbox="1329 682 1814 753">Por implementar</td> </tr> <tr> <td data-bbox="351 753 1240 825">d) Generación de Boleto de Ornato Masivo</td> <td data-bbox="1240 753 1329 825"></td> <td data-bbox="1329 753 1814 825">Por implementar</td> </tr> <tr> <td data-bbox="351 825 1240 896">e) Metodología del Índice Consolidado Financiero Municipal -ICFM-</td> <td data-bbox="1240 825 1329 896"></td> <td data-bbox="1329 825 1814 896">Por implementar</td> </tr> <tr> <td data-bbox="351 896 1240 1025">f) Metodología "Diagnóstico para el Fortalecimiento de las Finanzas Municipales"</td> <td data-bbox="1240 896 1329 1025"></td> <td data-bbox="1329 896 1814 1025">Por implementar</td> </tr> <tr> <td data-bbox="351 1025 1240 1096">g) Metodología "Gestión por Resultados"</td> <td data-bbox="1240 1025 1329 1096">X</td> <td data-bbox="1329 1025 1814 1096">Implementada</td> </tr> <tr> <td data-bbox="351 1096 1240 1168">h) Cobro de servicios municipales con tarjeta de crédito y débito</td> <td data-bbox="1240 1096 1329 1168"></td> <td data-bbox="1329 1096 1814 1168">Por implementar</td> </tr> <tr> <td data-bbox="351 1168 1240 1239">i) Cobro de servicios municipales a través de BANCAMUNI</td> <td data-bbox="1240 1168 1329 1239"></td> <td data-bbox="1329 1168 1814 1239">Por implementar</td> </tr> <tr> <td data-bbox="351 1239 1240 1323">j) Cuenta Única del Tesoro Municipal -CUT-</td> <td data-bbox="1240 1239 1329 1323">X</td> <td data-bbox="1329 1239 1814 1323">Implementada</td> </tr> </tbody> </table>	a) Sistema de Contabilidad Integrada de Gobiernos Locales -SICOIN GL-	X	Implementada	b) Sistema Servicios GL	X	Implementada	c) Aplicación (APP) Móvil para Toma de Lecturas de Agua		Por implementar	d) Generación de Boleto de Ornato Masivo		Por implementar	e) Metodología del Índice Consolidado Financiero Municipal -ICFM-		Por implementar	f) Metodología "Diagnóstico para el Fortalecimiento de las Finanzas Municipales"		Por implementar	g) Metodología "Gestión por Resultados"	X	Implementada	h) Cobro de servicios municipales con tarjeta de crédito y débito		Por implementar	i) Cobro de servicios municipales a través de BANCAMUNI		Por implementar	j) Cuenta Única del Tesoro Municipal -CUT-	X	Implementada
a) Sistema de Contabilidad Integrada de Gobiernos Locales -SICOIN GL-	X	Implementada																													
b) Sistema Servicios GL	X	Implementada																													
c) Aplicación (APP) Móvil para Toma de Lecturas de Agua		Por implementar																													
d) Generación de Boleto de Ornato Masivo		Por implementar																													
e) Metodología del Índice Consolidado Financiero Municipal -ICFM-		Por implementar																													
f) Metodología "Diagnóstico para el Fortalecimiento de las Finanzas Municipales"		Por implementar																													
g) Metodología "Gestión por Resultados"	X	Implementada																													
h) Cobro de servicios municipales con tarjeta de crédito y débito		Por implementar																													
i) Cobro de servicios municipales a través de BANCAMUNI		Por implementar																													
j) Cuenta Única del Tesoro Municipal -CUT-	X	Implementada																													

Nuevo San Carlos , Retalhuleu

Año	No.	Producto público	Beneficiarios	Monto (Q)
2020	1	Programa del Aporte Económico del Adulto Mayor (Activos)	707	Q 3,211,200.00
2020	2	Programa del Aporte Económico del Adulto Mayor (Nuevos Beneficiarios)	22	N/A
2021	3	Programa del Aporte Económico del Adulto Mayor (Activos)	661	Q 3,026,000.00
2021	4	Programa del Aporte Económico del Adulto Mayor (Nuevos Beneficiarios)	4	N/A
2022	5	Programa del Aporte Económico del Adulto Mayor (Activos)	737	Q 4,037,800.00
2022	6	Programa del Aporte Económico del Adulto Mayor (Nuevos Beneficiarios)	141	N/A
2023	7	Programa del Aporte Económico del Adulto Mayor (Activos)	840	Q 2,900,000.00
2023	8	Programa del Aporte Económico del Adulto Mayor (Nuevos Beneficiarios)	151	N/A

No.	Producto público	Comunidad	Aportes	Monto (Q)
1	Programa del Aporte Económico del Adulto Mayor	Nuevo San Carlos	29,588	Q 13,175,000.00

Nuevo San Carlos, Retalhuleu

No.	Producto público	Comunidad	Beneficiarios	Monto (Q)
3	<p>Plan Centinela verificación de calidad y cantidad en plantas, expendios y depósitos de almacenamiento de GLP en cilindros</p> <p>11 Supervisiones técnicas de calidad y cantidad en plantas, expendios y depósitos de almacenamiento de GLP en cilindros por personal Delegado de la DGH, durante el período 2020-agosto 2023</p>	Nuevo San Carlos	toda la población	Q18.224,91

Nuevo San Carlos, Retalhuleu

No.	Producto público	Comunidad	Beneficiarios	Monto (Q)
1	Be-003 -2022 BACHEO ESPECÍFICO	Nuevo San Carlos.	39,565	Q 8.009.451,00
2	L-045-2020 LIMPIEZA DEL DERECHO DE VÍA	MULTIMUNICIPAL RETALHULEU, Nuevo San Carlos, Retalhuleu, Santa Cruz Mulua.	183,180	Q 749.976,10
3	L-136-2022 - LIMPIEZA DEL DERECHO DE VÍA	MULTIREGIONAL, Nuevo San Carlos, Retalhuleu, San Andrés Villa Seca, Santa Cruz Mulua.	231,000	Q 849.649,90
4	REPOSICION CARRETERA CA-02 OCC. TRAMO: KM 178 (INICIO PUENTE CASTILLO ARMAS) - KM 198, RETALHULEU	NUEVO SAN CARLOS, SAN SEBASTIÁN, RETALHULEU, EL ASINTAL	206,884	N/I
5	REPOSICION CARRETERA BIFURCACION CA 2 OCC TRAMO RD REU 06 4 CAMINOS FINCA LA HELVETIA NUEVO SAN CARLOS RETALHULEU	NUEVO SAN CARLOS	42,390	N/I
6	REPOSICION CARRETERA RUTA RD-REU-06 TRAMO BIFURCACION CA-02 OCCIDENTE 4 CAMINOS - FINCA LA HELVETIA NUEVO SAN CARLOS RETALHULEU	NUEVO SAN CARLOS	42,390	Q 2.583.933,11
7	AMPLIACIÓN CARRETERA A 4 CARRILES CA-02 OCCIDENTE TRAMO FINAL PUENTE CASTILLO ARMAS SAN SEBASTIÁN - KM 198 EL ASINTAL RETALHULEU	SAN SEBASTIÁN, NUEVO SAN CARLOS, RETALHULEU, EL ASINTAL	216,213	N/I
8	Familias Beneficiadas Con Subsidio Para La Vivienda	NUEVO SAN CARLOS	68	Q 2.380.000,00
No.	Producto público por finalizar	Comunidad	Beneficiarios	Monto (Q)
1	AMPLIACIÓN CARRETERA A 4 CARRILES CA-02 OCCIDENTE TRAMO FINAL PUENTE CASTILLO ARMAS SAN SEBASTIÁN - KM 198 EL ASINTAL RETALHULEU	SAN SEBASTIAN, NUEVO SAN CARLOS, RETALHULEU, EL ASINTAL	216,213	N/I
No.	Producto público continuará 2024	Comunidad	Beneficiarios	Monto (Q)
1	Familias Beneficiadas Con Subsidio Para La Vivienda	NUEVO SAN CARLOS	33	Q 1.162.000,00
2	Familias Beneficiadas Con Subsidio Para La Vivienda	NUEVO SAN CARLOS	46	Q 1.610.000,00
3	Familias Beneficiadas Con Subsidio Para La Vivienda	NUEVO SAN CARLOS	44	Q 1.568.000,00

Nuevo San Carlos, Retalhuleu

Año	No.	Producto público	Comunidad	Beneficiarios	Monto (Q)
2020	1	Guardianes	Nuevo San Carlos	N/A	N/A
2020	2	Reforestación	Cabecera, Aldea Xolhuits, Versalles	1,450	Q8,851.20
2020	3	Capacitaciones	Nuevo San Carlos	N/A	N/A
2020	4	Jornadas de Limpieza	Cabecera Mpal.	2,000	Q983.90
2020	5	Vertederos Eliminado	Cabecera Mpal.	750	Q983.90
2020	6	Instrumentos Públicos	Nuevo San Carlos	41,956	Q 4,286,047.00
2020	7	Instrumentos Privados	Nuevo San Carlos	9	N/A
2021	8	Guardianes	Nuevo San Carlos	N/I	N/A
2021	9	Reforestación	Nuevo San Carlos	N/I	N/A
2021	10	Capacitaciones	Nuevo San Carlos	N/I	N/A
2021	11	Jornadas de Limpieza	Cabecera Mpal.	2,000	Q983.90

Nuevo San Carlos, Retalhuleu

Año	No.	Producto público	Comunidad	Beneficiarios	Monto (Q)
2021	12	Vertederos Eliminado	Cabecera Mpal.	750	Q983.90
2021	13	Instrumentos Públicos	Comunidades del municipio	450	N/I
2021	14	Instrumentos Privados	Comunidades del municipio	800	N/I
2022	15	Guardianes	Nuevo San Carlos	N/I	N/A
2022	16	Reforestación	Cantón Morazán, Candelaria	2,500	Q5,900.80
2022	17	Capacitaciones	cantón Morazán, Candelaria	367	Q1,747.80
2022	18	Jornadas de Limpieza	Cabecera Mpal.	2,000	Q1,967.80
2022	19	Vertederos Eliminado	Cabecera Mpal.	750	Q1,967.80
2022	20	Instrumentos Públicos	Varias Comunidades del municipio	N/I	N/I
2022	21	Instrumentos Privados	Varias Comunidades del municipio	N/I	N/I

Nuevo San Carlos, Retalhuleu

Año	No.	Producto público	Comunidad	Beneficiarios	Monto (Q)
2023	22	Guardianes	Nuevo San Carlos	N/I	N/A
2023	23	Reforestación	Nuevo San Carlos	N/I	N/A
2023	24	Capacitaciones	Cabecera, Morazán	268	Q2,913.00
2023	25	Jornadas de Limpieza	Nuevo San Carlos	N/I	N/A
2023	26	Vertederos Eliminado	Cabecera Mpal.	412	Q983.90
2023	27	Instrumentos Públicos	Nuevo San Carlos	N/I	N/I
2023	28	Instrumentos Privados	Nuevo San Carlos	N/I	N/I

LIBERTAD
15 DE
SEPTIEMBRE
DE 1821

Nuevo San Carlos, Retalhuleu

Año	No.	Producto público	Comunidad	Beneficiarios	Monto (Q)
2020	1	Asistencia y dotación de alimentos	N/A	314	Q 102,207.00
	2	Regulación del patrimonio productivo agropecuario	N/A	1,109	Q 50,856.38
2021	1	Asistencia y dotación de alimentos	N/A	82	Q 34,008.68
	2	Regulación del patrimonio productivo agropecuario	N/A	818	Q 59,701.59
	3	Seguro agropecuario / agrícola catastrófico	N/A	12	Q 6,507.65
	4	Proyectos de sistemas de riego y centro de acopio	N/A	20	Q 82,280.36
2022	1	Asistencia y dotación de alimentos	N/A	8,820	Q 3,395,700.00
	2	Entrega de estipendios para el establecimiento de huertos familiares, para reactivación de unidades productivas; y para conservación de suelos y agua	N/A	1,308	Q 1,308,000.00
	3	Regulación del patrimonio productivo agropecuario	N/A	858	Q 104,938.08
	4	Seguro agropecuario / agrícola catastrófico	N/A	34	Q 18,369.79
2023	1	Asistencia y dotación de alimentos	N/A	5,127	Q 1,153,575.00
	2	Entrega de estipendios para el establecimiento de huertos familiares, para reactivación de unidades productivas; y para conservación de suelos y agua	N/A	173	Q 173,000.00
	3	Regulación del patrimonio productivo agropecuario	N/A	903	Q 103,564.26
	4	Seguro agropecuario / agrícola catastrófico	N/A	507	Q 268,633.13
TOTAL				20,085	Q6,861,341.92

Nuevo San Carlos, Retalhuleu

Año	No.	Producto público	Comunidad	Beneficiarios	Monto (Q)
2021	1	000-024 Personas beneficiadas con actividades deportivas no escolares, no federadas y de recreación	Nuevo San Carlos	280	N/A
2021	2	000-030 Festivales deportivos, recreativos y otros eventos de carácter especial, realizados para promover el acceso a la actividad física y la recreación	Nuevo San Carlos	N/I	N/A
2022	3	000-027 Personas que reciben implementos para actividades físicas, deportivas y de recreación física en su tiempo libre	Nuevo San Carlos	1,076	N/A
2022	4	000-030 Festivales deportivos, recreativos y otros eventos de carácter especial, realizados para promover el acceso a la actividad física y la recreación	Nuevo San Carlos	N/I	N/A
2023	5	11-002 Personas beneficiadas con actividades deportivas no escolares, no federadas y de recreación	Nuevo San Carlos	350	N/A

Nuevo San Carlos, Retalhuleu

Logros 2020 - 2023

No.	Producto público	Comunidad	Beneficiarios	Monto (Q)
1	AVAL PARA AMPLIACIÓN DE CENTRO DE SALUD -AVAL-	NUEVO SAN CARLOS	33,756	N/I

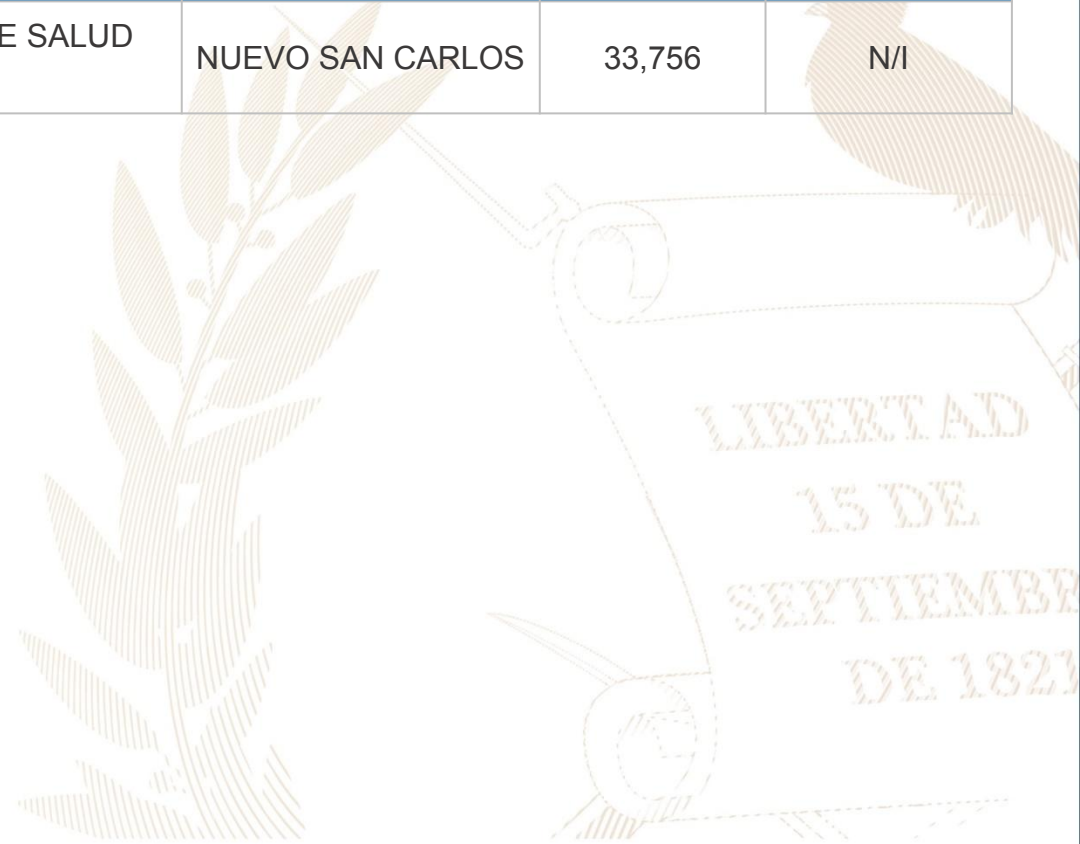

Nuevo San Carlos, Retalhuleu

No.	Producto público	Comunidad	Beneficiarios	Monto (Q)
1	Patrullajes policiales a pie	Nuevo San Carlos	42,791	Q 234,498.09
2	Patrullajes policiales en vehículos	Nuevo San Carlos	42,791	Q 95,119.07
3	Patrullajes policiales en motocicletas	Nuevo San Carlos	42,791	Q 35,582.54
4	Patrullajes policiales en bicicletas	Nuevo San Carlos	42,791	Q 1,295.31
5	Atención a personas agredidas	Nuevo San Carlos	42,791	Q 263,336.51
6	Patrullajes policiales	Nuevo San Carlos	42,791	Q 313,176.26
7	Operativos policiales	Nuevo San Carlos	42,791	Q 309,395.31
8	Patrullajes policiales en mercados	Nuevo San Carlos	42,791	Q 43,448.12
9	Patrullajes policiales en protección a la naturaleza	Nuevo San Carlos	42,791	Q 43,200.24
10	Operativos policiales en protección a la naturaleza	Nuevo San Carlos	42,791	Q 6,548.37

Nuevo San Carlos, Retalhuleu

No.	Producto público	Comunidad	Beneficiarios	Monto (Q)
11	Seguridad a personalidades, edificios y entidades	Nuevo San Carlos	42,791	Q 58,925.23
12	Servicios policiales para mantener y resguardar el orden público	Nuevo San Carlos	42,791	Q 61,659.02
13	Operativos policiales especializados para el control de homicidios	Nuevo San Carlos	42,791	Q 308,428.30
14	Patrullajes policiales motorizados en áreas focalizadas para la reducción de homicidios	Nuevo San Carlos	42,791	Q 147,291.73
15	Atención a mujeres víctimas de violencia con asesoría y acompañamiento policial	Nuevo San Carlos	42,791	Q 181.15
16	Asesoría y acompañamiento policial a mujeres víctimas de violencia	Nuevo San Carlos	42,791	Q 24,309.71
17	Operativos policiales para el control del expendio y consumo de bebidas alcohólicas, fermentadas o destiladas	Nuevo San Carlos	42,791	Q 4,908.19
18	Puestos policiales fijos para la prevención de extorsiones	Nuevo San Carlos	42,791	Q 229.76
19	Atención de denuncias recibidas por extorsión	Nuevo San Carlos	42,791	Q 242.83

Nuevo San Carlos, Retalhuleu

No.	Producto público	Comunidad	Beneficiarios	Monto (Q)
1	Operaciones Terrestres*	Nuevo San Carlos	386,783	Q72,229,919.93
2	Operaciones aéreas*	Nuevo San Carlos	386,783	Q55,615,926.67
3	Acciones de Prevención, contención y respuesta ante Covid-19*	Nuevo San Carlos	26,634	Q564,986.21
4	Operaciones Terrestres*	Nuevo San Carlos	386,783	Q 95,375,410.00
5	Operaciones aéreas*	Nuevo San Carlos	386,783	Q 3,820,060.00
6	Acciones de Prevención, contención y respuesta ante Covid-20*	Nuevo San Carlos	26,634	Q 2,629,678.99

*Datos a nivel departamental

Nuevo San Carlos, Retalhuleu

No.	Producto público	Comunidad	Beneficiarios	Monto (Q)
1	Facilitar la gestión de 5896 raciones de alimentos del VISAN para igual número de familias que se encuentran en inseguridad alimentaria	Todo el Municipio	Municipalidad de Nuevo San Carlos	N/A
2	Comisión Municipal de Seguridad Alimentaria y Nutricional -COMSUAN- permanentemente activa, con reuniones mensuales y acciones en favor de la SAN	Todo el Municipio	ONGs y Ogs del municipio	N/A
3	Monitoreo constante de la desnutrición aguda, reportada por MSPAS para el seguimiento de la recuperación de los niños menores de 5 años que la padecen.	Todo el Municipio	30	N/A
4	Comisión Departamental de CODESAN, activa y funcionando permanentemente, coordinando el tema de Seguridad alimentaria y nutricional a nivel departamental.	Departamento de Retalhuleu	Todo el Departamento *	N/A
5	Se ha brindado Asesoría técnica, capacitación y coordinación de actividades a nivel de COMUSANES, CODESANES, COES, Mesas Técnicas y personal de instituciones en temas de SAN para cumplir con las acciones que garanticen la seguridad alimentaria y nutricional que a la vez que permitan reducir la incidencia de Desnutrición aguda a nivel departamental.	Departamento de Retalhuleu	9 alcaldes, 2 Gobernadores, 9 Comusanes 60 miembros de instituciones Gubernamentales *	N/A

*La cantidad de beneficiarios corresponde a nivel departamental.

Nuevo San Carlos, Retalhuleu

Ejercicio fiscal 2020

Inversiones de Consejos de Desarrollo Departamental

No.	SNIP	Producto público	Comunidad	Beneficiarios	Monto (Q)
1	260936	CAMINO RURAL	ALDEA BARRIOS	1,100	Q400,000.00
2	260941	CAMINO RURAL	SECTOR RODAS, ALDEA MONTUFAR	935	Q400,000.00
3	260945	CAMINO RURAL	SECTOR LA PERLA, ALDEA VERSALLES	850	Q400,000.00
4	260947	CAMINO RURAL	ALDEA VERSALLES	1,163	Q400,000.00
5	260954	CAMINO RURAL	CASERIO EL HATO	1,459	Q400,000.00
6	260951	CAMINO RURAL	CASERIO CAMELIAS XOLHUITZ	878	Q400,000.00
7	260959	CAMINO RURAL	CASERIO CANDELARIA XOLHUITZ	944	Q520,686.00
8	260964	CAMINO RURAL	SECTOR MORÁN, ALDEA MORAZAN	925	Q400,000.00
9	260967	CAMINO RURAL	ALDEA MORAZAN	782	Q400,000.00
10	260977	CAMINO RURAL	SECTOR LUZ DEL BARRIO, ALDEA MORAZAN	925	Q425,513.00

Nuevo San Carlos, Retalhuleu

Ejercicio fiscal 2020

No.	SNIP	Producto público	Comunidad	Beneficiarios	Monto (Q)
11	260980	CAMINO RURAL	ALDEA GRANADOS	317	Q400,000.00
12	260983	CAMINO RURAL	SECTOR LA LOPADA, ALDEA JEREZ	978	Q400,000.00
13	244031	ALCANTARILLADO SANITARIO	SECTOR PRINCIPE DE PAZ, ALDEA LA LIBERTAD	850	Q1,656,320.00
14	243982	AGUA POTABLE	SECTOR I, ALDEA MONTUFAR	378	Q600,000.00
15	243983	AGUA POTABLE	ALDEA JEREZ	2,055	Q898,000.00
16	243984	AGUA POTABLE	ALDEA VERSALLES	450	Q898,000.00
17	260930	ESCUELA PREPRIMARIA	ALDEA CABAÑAS	66	Q400,000.00
18	260923	ESCUELA PRIMARIA	SECTOR BARRIOS, ALDEA MORAZAN.	225	Q472,487.00
19	260929	ESCUELA PRIMARIA	CASERIO SAN JUAN BAUTISTA XOLHUITZ	191	Q490,000.00
20	260931	INSTITUTO BASICO	CASERIO LA FELICIDAD XOLHUITZ	44	Q500,000.00
				15,515	Q10,861,006.00

Nuevo San Carlos, Retalhuleu

Ejercicio fiscal 2021

No.	SNIP	Producto público	Comunidad	Beneficiarios	Monto (Q)
1	261197	CAMINO RURAL	ALDEA BARRIOS	1,852	Q400,000.00
2	261198	CAMINO RURAL	ALDEA VERSALLES	900	Q400,000.00
3	261206	CAMINO RURAL	ALDEA MORAZAN	541	Q400,000.00
4	261209	CAMINO RURAL	ALDEA GRANADOS	669	Q400,000.00
5	261210	CAMINO RURAL	ALDEA MONTUFAR	850	Q400,000.00
6	261211	CAMINO RURAL	ALDEA VERSALLES	660	Q400,000.00
7	261212	CAMINO RURAL	CASERIO CANDELARIA XOLHUITZ	890	Q400,000.00
8	261358	CAMINO RURAL	ALDEA MORAZAN	665	Q400,000.00

Nuevo San Carlos, Retalhuleu

Ejercicio fiscal 2021

No.	SNIP	Producto público	Comunidad	Beneficiarios	Monto (Q)
9	276245	CAMINO RURAL	SECTOR DIAZ, ALDEA MONTUFAR	1,100	Q400,000.00
10	276248	CAMINO RURAL	SECTOR BUENOS AIRES, ALDEA VERSALLES	669	Q560,547.00
11	261191	ALCANTARILLADO SANITARIO	CASERIO CAMELIAS XOLHUITZ	1,308	Q1,400,000.00
12	261194	AGUA POTABLE	CASERIO EL EDEN XOLHUITZ	488	Q1,835,307.00
13	276341	AGUA POTABLE	SECTOR PARCELAS, ALDEA MORAZAN	1,370	Q2,665,152.00
14	261195	ESCUELA PRIMARIA	CASERIO NUEVA CONCEPCIÓN RALDA	160	Q300,000.00
15	261196	INSTITUTO BASICO	CASERIO LA FELICIDAD XOLHUITZ	140	Q500,000.00
				12,262	Q10,861,006.00

Nuevo San Carlos, Retalhuleu

Ejercicio fiscal 2022

No.	SNIP	Producto público	Comunidad	Beneficiarios	Monto (Q)
1	278768	AGUA POTABLE	CASERIO CONCEPCION RALDA	520	Q2,500,000.00
2	278782	AGUA POTABLE	ALDEA CABAÑAS	1,120	Q1,850,000.00
3	278788	AGUA POTABLE	SECTOR SANTO DOMINGO	335	Q2,200,000.00
4	278930	CAMINO RURAL	CASERIO EL HATO	420	Q400,000.00
5	278933	CAMINO RURAL	SECTOR LA PLAYA IXCUCUA	420	Q450,459.00
6	278934	CAMINO RURAL	SECTOR LA LOMA	335	Q400,000.00
7	278950	CAMINO RURAL	ALDEA JEREZ	660	Q468,347.00
8	278962	CAMINO RURAL	SECTOR VUELTA DEL OCHO	486	Q450,000.00
9	278967	CAMINO RURAL	SECTOR LOS QUEMADOS	400	Q450,000.00
10	281119	CAMINO RURAL	SECTOR SAN JOSÉ SANTO DOMINGO	750	Q491,313.00
11	281121	CAMINO RURAL	SECTOR LA CHANCUYA	365	Q400,000.00

Nuevo San Carlos, Retalhuleu

Ejercicio fiscal 2022

No.	SNIP	Producto público	Comunidad	Beneficiarios	Monto (Q)
12	288068	CAMINO RURAL	SECTOR LOPEZ, ALDEA CABAÑAS	220	Q200,000.00
13	288070	CAMINO RURAL	SECTOR LA BREMIA	850	Q200,000.00
14	288093	CAMINO RURAL	SECTOR MORALES, ALDEA VERSALLES	1,235	Q200,000.00
15	288181	CAMINO RURAL	ALDEA LA LIBERTAD	445	Q192,398.00
16	297145	ESCUELA PREPRIMARIA	CASERIO SAN JUAN BAUTISTA	180	Q230,863.95
17	295146	ESCUELA PRIMARIA	CASERIO LA FELICIDAD XOLGUITZ	65	Q534,136.05
18	295147	ESCUELA PREPRIMARIA	SECTOR 1 ALDEA MONTUFAR	70	Q445,000.00
19	295148	ESCUELA PRIMARIA	SECTOR EL CENTRO, ALDEA BARRIOS	70	Q890,000.00
				8,946	Q12,952,517.00

Ejercicio fiscal 2023

Nuevo San Carlos, Retalhuleu

No.	SNIP	Producto público	Comunidad	Beneficiarios	Monto (Q)
1	298747	CAMINO RURAL	CASERIO SANTO DOMINGO ALDEA VERSALLES	440	Q500,000.00
2	298751	CAMINO RURAL	ALDEA VERSALLES	520	Q500,000.00
3	298756	CAMINO RURAL	SECTOR GUARDIANÍA, CASERIO CANDELARIA XOLHUITZ	225	Q500,000.00
4	298757	CAMINO RURAL	ALDEA MORAZAN	680	Q500,000.00
5	298758	CAMINO RURAL	SECTOR MORÁN, ALDEA MORAZAN	450	Q500,000.00
6	298759	CAMINO RURAL	SECTOR EL CUBO ALDEA GRANADOS	330	Q500,000.00
7	298760	CAMINO RURAL	ALDEA BARRIOS	225	Q500,000.00
8	298761	CAMINO RURAL	ALDEA CABAÑAS	335	Q500,000.00

Ejercicio fiscal 2023

Nuevo San Carlos, Retalhuleu

No.	SNIP	Producto público	Comunidad	Beneficiarios	Monto (Q)
9	298762	CAMINO RURAL	SECTOR EL COCO Y SECTOR LA ESCUELA No. 1	400	Q482,346.00
10	298763	ESCUELA PRIMARIA	ALDEA LA LIBERTAD	125	Q500,000.00
11	298764	CENTRO DE SALUD	CABECERA MUNICIPAL	1,680	Q3,000,000.00
12	298765	AGUA POTABLE	CASERIO NUEVA CONCEPCIÓN RALDA	1,008	Q900,000.00
13	298766	ALCANTARILLADO SANITARIO	CASERIO CAMELIAS XOLHUITZ	950	Q900,000.00
14	298767	ALCANTARILLADO SANITARIO	ALDEA MORAZAN	750	Q3,024,357.00
15	300245	CAMINO RURAL	SECTOR DIAZ ALDEA BARRIOS	660	Q690,000.00
16	300250	INSTITUTO BASICO	ALDEA MONTUFAR	140	Q1,283,871.00
				8,918	Q14,780,574.00

Nuevo San Carlos, Retalhuleu

Ejercicio fiscal 2024

No.	SNIP	Producto público	Comunidad	Beneficiarios	Monto (Q)
1	317187	CAMINO RURAL	ALDEA VERSALLES	625	Q500,000.00
2	317188	CAMINO RURAL	ALDEA VERSALLES	440	Q400,000.00
3	317189	CAMINO RURAL	ALDEA MORAZAN	660	Q400,000.00
4	317192	CAMINO RURAL	ALDEA MORAZAN	500	Q400,000.00
5	317202	CAMINO RURAL	ALDEA JEREZ	880	Q400,000.00
6	317208	CAMINO RURAL	CASERIO EL HATO	600	Q400,000.00
7	317213	CAMINO RURAL	ALDEA BARRIOS	382	Q400,000.00
8	317220	CAMINO RURAL	SECTOR 1, ALDEA GRANADOS	480	Q450,000.00
9	317233	CAMINO RURAL	CASERIO CANDELARIA XOLHUITZ	554	Q400,000.00
10	317236	CAMINO RURAL	CASERIO EL EDEN XOLHUITZ	420	Q400,000.00
11	317238	CAMINO RURAL	ALDEA MORAZAN	600	Q400,000.00
12	317248	CAMINO RURAL	SECTOR OCOSITO, ALDEA MORAZAN	334	Q500,000.00

Nuevo San Carlos, Retalhuleu

Ejercicio fiscal 2024

No.	SNIP	Producto público	Comunidad	Beneficiarios	Monto (Q)
13	317249	INSTITUTO BASICO	ALDEA VERSALLES	190	Q890,000.00
14	317250	ESCUELA PRIMARIA	ALDEA CABAÑAS	75	Q890,000.00
15	317251	ESCUELA PRIMARIA	ALDEA MONTUFAR	82	Q2,000,000.00
16	317252	INSTITUTO DIVERSIFICADO	CASERIO CANDELARIA XOLHUITZ	200	Q250,000.00
17	317253	INSTITUTO BASICO	CASERIO SAN JUAN BAUTISTA	180	Q890,000.00
18	317254	AGUA POTABLE	CASERIO NUEVA CONCEPCIÓN RALDA	680	Q890,000.00
19	317255	ALCANTARILLADO SANITARIO	CASERIO CAMELIAS XOLHUITZ	1,119	Q2,000,000.00
20	317256	ALCANTARILLADO SANITARIO	ALDEA MORAZAN	920	Q2,000,000.00
21	317890	ESCUELA PRIMARIA	ALDEA MORAZAN	170	Q406,091.00
22	318269	AGUA POTABLE	SECTOR LAS PARCELAS, ALDEA MORAZAN	1,210	Q1,846,428.00
				11,301	Q17,112,519.00

Nuevo San Carlos, Retalhuleu

Año	No.	Producto público	Comunidad	Beneficiarios	Monto (Q)
2020 - 2022	1	PERSONAS BENEFICIADAS CON CAPACITACIÓN NO CERTIFICABLE	NUEVO SAN CARLOS	142	N/A
2023	2	PERSONAS BENEFICIADAS CON CAPACITACIÓN NO CERTIFICABLE	NUEVO SAN CARLOS	36	N/A
			TOTAL GENERAL	178	
2020 - 2022	1	EMPRESAS BENEFICIADAS CON ASISTENCIA TÉCNICA	NUEVO SAN CARLOS	1	N/A
			TOTAL GENERAL	1	

Nuevo San Carlos, Retalhuleu

No.	Producto público	Comunidad	Beneficiarios	Monto (Q)
1	Cursos de capacitación	Nuevo San Carlos	13	Q 666.64

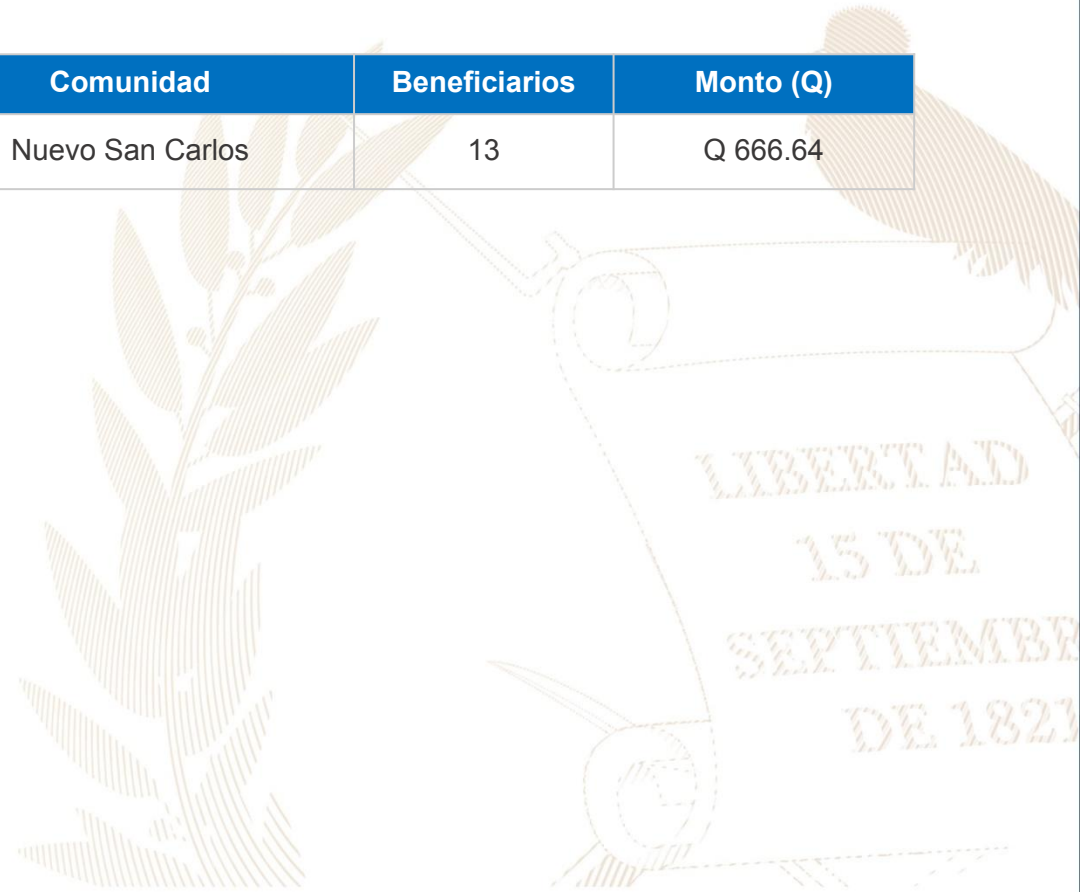

Nuevo San Carlos, Retalhuleu

Año	No.	Producto público	Comunidad	Beneficiarios	Monto (Q)
2020	1	Capacitación en Gestión Municipal a autoridades, funcionarios y empleados municipales	Área Urbana	2,062 personas	Q544,003.18
	2	Capacitación en gestión social a empleados municipales y sociedad civil urbana organizada	Área Urbana	1,813 personas	Q715,024.39
	3	Capacitación en temas de administración, finanzas y en elaboración de instrumentos dirigida a autoridades, funcionarios y empleados municipales	Área Urbana	231 personas	Q878,075.56
2021	1	Capacitación en Gestión Municipal a autoridades, funcionarios y empleados municipales	Área Urbana	3,884 personas	Q592,142.96
	2	Capacitación en gestión social a empleados municipales y sociedad civil urbana organizada	Área Urbana	2,381 personas	Q771,469.21
	3	Capacitación en temas de administración, finanzas y en elaboración de instrumentos dirigida a autoridades, funcionarios y empleados municipales	Área Urbana	1,034 personas	Q776,018.27

***Nota: Cifras a nivel nacional**

Nuevo San Carlos, Retalhuleu

Año	No.	Producto público	Comunidad	Beneficiarios	Monto (Q)
2022	1	Capacitación en Gestión Municipal a autoridades, funcionarios y empleados municipales	Área Urbana	4,389 personas	Q588,997.74
	2	Capacitación en gestión social a empleados municipales y sociedad civil urbana organizada	Área Urbana	2,803 personas	Q805,028.26
	3	Capacitación en temas de administración, finanzas y en elaboración de instrumentos dirigida a autoridades, funcionarios y empleados municipales	Área Urbana	231 personas	Q785,660.88
2023	1	Capacitación en Gestión Municipal a autoridades, funcionarios y empleados municipales	Área Urbana	2,126 personas	Q374,429.30
	2	Capacitación en gestión social a empleados municipales y sociedad civil urbana organizada	Área Urbana	1,818 personas	Q512,970.23
	3	Capacitación en temas de administración, finanzas y en elaboración de instrumentos dirigida a autoridades, funcionarios y empleados municipales	Área Urbana	109 personas	Q474,689.80

***Nota: Cifras a nivel nacional**

Nuevo San Carlos, Retalhuleu

Año	No.	Producto público	Comunidad	Hect. Afec.	Beneficiarios	Monto (Q)	
2021	1	Instancias Municipales de Reducción de Riesgo de Desastres	Nuevo San Carlos	N/I	N/I	Q 1,383,978.57	**
2021	1	Coordinadoras Municipales para la Reducción de Desastres	Nuevo San Carlos	N/I	31	Q 2,023,994.68	**

** **NOTA:** El monto consignado representa lo ejecutado en forma global para el ejercicio fiscal indicado

Alejandro Eduardo Giammattei Falla
Señor Presidente de la República

**Secretaría de Coordinación
Ejecutiva de la Presidencia**

Álvaro Leonel Díaz Velásquez
Secretario de Coordinación Ejecutiva

Danilo José Soto Castañeda
Subsecretario de Coordinación Ejecutiva

Victor Hugo Paiz Gómez
Subsecretario para la Descentralización

Leonel Eduardo Girón Véliz
Director del Sistema de Consejos de Desarrollo

Luis Eduardo Orozco Orellana
Director General para la Descentralización

Jonathan Arnulfo Del Cid López
Director de Informática

Jesús Felipe Polanco Tello
Director Técnico de Operaciones

Luis Alfonso Rodas Guzmán
Director de Planificación

Jennifer Cristina García Marroquín
Directora de Comunicación social

Luz Azucena Mendoza Cajbón
Directora Administrativa Financiera

María José Sánchez Mejía
Directora de Asesoría Jurídica

Alberto Emmanuel Soto de León
Director de Auditoría Interna

Isis Ana Graciela Serrano Lemus
Asesoría Técnica

Saúl Nehemías Obando Mejía
Dirección Técnica de Operaciones

David Roberto Barrera Valenzuela
Dirección Técnica de Operaciones

Autorizado

Alejandro Eduardo Giammattei Falla
Señor Presidente de la República

Álvaro Leonel Díaz Velásquez
Secretario de Coordinación Ejecutiva de la Presidencia

Elaborado

Despacho
Secretaría de Coordinación Ejecutiva de la Presidencia

Subsecretaría de Coordinación Ejecutiva
Secretaría de Coordinación Ejecutiva de la Presidencia

Revisado

Dirección del Sistema de Consejos de Desarrollo
Dirección Técnica de Operaciones
Dirección de Descentralización

Diseño y diagramación

Dirección de Comunicación Social

340 municipios
fuertes,
hacen un Estado fuerte!

ACCESO A INFORMACIÓN DIGITAL



<https://scep.gob.gt/carta-de-navegacion-municipal/>