



# Carta de navegación Municipal

## MUNICIPALIDAD DE NUEVA CONCEPCIÓN, ESCUINTLA



GOBIERNO de GUATEMALA  
DR. ALEJANDRO GIANMATTEI

MINISTERIO DE SERVICIOS PÚBLICOS



GOBIERNO de GUATEMALA  
DR. ALEJANDRO GIANMATTEI

MINISTERIO DE TRABAJO Y PREVISIÓN SOCIAL



GOBIERNO de GUATEMALA  
DR. ALEJANDRO GIANMATTEI

MINISTERIO DE CULTURA Y DEPORTE



GOBIERNO de GUATEMALA  
DR. ALEJANDRO GIANMATTEI

MINISTERIO DE AMBIENTE Y RECURSOS NATURALES



GOBIERNO de GUATEMALA  
DR. ALEJANDRO GIANMATTEI

MINISTERIO DE SALUD PÚBLICA Y ASISTENCIA SOCIAL



GOBIERNO de GUATEMALA  
DR. ALEJANDRO GIANMATTEI

MINISTERIO DE AGRICULTURA, GANADERÍA Y ALIMENTACIÓN



GOBIERNO de GUATEMALA  
DR. ALEJANDRO GIANMATTEI

MINISTERIO DE COOPERACIÓN



GOBIERNO de GUATEMALA  
DR. ALEJANDRO GIANMATTEI

MINISTERIO DE EDUCACIÓN



GOBIERNO de GUATEMALA  
DR. ALEJANDRO GIANMATTEI

SECRETARÍA DE SEGURIDAD ALIMENTARIA Y NUTRICIONAL DE LA PRESIDENCIA DE LA REPÚBLICA



GOBIERNO de GUATEMALA  
DR. ALEJANDRO GIANMATTEI

SECRETARÍA PRESIDENCIAL DE LA VELOCIDAD



GOBIERNO de GUATEMALA  
DR. ALEJANDRO GIANMATTEI

COMISIÓN PRESIDENCIAL DE ASUNTOS MUNICIPALES



Instituto Guatemalteco de Turismo



SEGEPLAN



## Estimados Alcaldes y Alcaldesas:

Me dirijo a ustedes con un mensaje de profundo compromiso y gratitud en este importante momento de transición de gobierno. Como Presidente de la República de Guatemala, identificado plenamente con el municipalismo y la necesidad de fortalecer el poder local, es mi deber informarles sobre los alcances y resultados a nivel local y nacional, y cómo orientar de mejor manera los retos del desarrollo en las 340 municipalidades del país.

En este sentido, deseo resaltar el análisis exhaustivo realizado por la Secretaría de Coordinación Ejecutiva de la Presidencia, los Ministerios y demás instituciones que reportan los logros alcanzados a nivel sectorial y del Sistema de Consejos de Desarrollo, así como las brechas que se deben superar. Los datos recopilados en este análisis, proporcionan una base sólida para la toma inteligente y oportuna de decisiones en cada municipalidad, por lo que se ilustran las prioridades de su municipio, así como las transferencias financieras que el Organismo Ejecutivo traslada de manera efectiva y oportuna a todas las municipalidades del país, lo que ha permitido ir cerrando brechas y asegurar un futuro más próspero.

El Sistema de Consejos de Desarrollo ha sido una herramienta fundamental para fomentar la participación ciudadana y garantizar que las necesidades de nuestras comunidades sean atendidas de manera adecuada. Gracias al esfuerzo conjunto entre el Gobierno central y las

municipalidades, se han logrado avances notables en el desarrollo local y en la mejora de la calidad de vida de nuestros ciudadanos, fortaleciendo así el municipalismo.

Es importante reconocer que aún existen retos por alcanzar. Estos retos y brechas demandan como país, redoblar esfuerzos y a trabajar de la mano para superar las adversidades. Con la información proporcionada por el Gobierno central en este documento, estamos en una posición sólida para tomar decisiones informadas que nos permitan avanzar hacia una Guatemala con más desarrollo. Hacer gobierno implica recordar que el verdadero poder radica en la unidad, complementariedad y colaboración, por lo que trabajar en conjunto para beneficio de las comunidades, asegura construir una Guatemala más fuerte, más unida y más próspera.

**"Que Dios bendiga Guatemala".  
Con gratitud y compromiso,**

**Dr. Alejandro Giammattei  
Presidente de la República**

LIBERTAD  
15 DE  
SEPTIEMBRE  
DE 1821

## Eficiencia en aportes a Consejos de Desarrollo, Departamental, Escuintla 2020 - 2023

No.	Municipio	Porcentaje de ejecución 2020	Porcentaje de ejecución 2021	Porcentaje de ejecución 2022	Porcentaje de ejecución 2023	Porcentaje de ejecución 2020 - 2023
1	San Vicente Pacaya	99%	100%	100%	90%	97%
2	Santa Lucía Cotzumalguapa	98%	100%	100%	82%	94%
3	Sipacate	98%	100%	100%	81%	94%
4	Nueva Concepción	96%	100%	100%	56%	86%
5	Tiquisate	99%	100%	99%	50%	85%
6	La Gomera	100%	100%	100%	40%	82%
7	Masagua	99%	99%	99%	37%	80%
8	La Democracia	100%	99%	99%	31%	79%
9	Iztapa	99%	99%	98%	20%	76%
10	Siquinalá	92%	100%	100%	20%	74%
11	San José	96%	94%	98%	20%	73%
12	Guanagazapa	100%	100%	99%	0%	71%
13	Palín	84%	99%	99%	0%	68%
14	Escuintla	94%	38%	51%	49%	57%

\*Información al mes de agosto 2023,

## Asignación IVA-PAZ CODEDE

Al mes de agosto de 2023

## Nueva Concepción, Escuintla

Ejercicio Fiscal	Monto Aprobado	Saldo de Arrastre (Ejercicio fiscal anterior)	Monto Real	Monto Desembolsado	Saldo de Arrastre (Ejercicio fiscal actual)	Porcentaje de Ejecución
2020	Q8,197,019.00	-Q425,183.68	Q7,771,835.32	Q7,858,577.40	Q338,441.60	96%
2021	Q8,197,019.00	-Q338,441.60	Q7,858,577.40	Q8,197,019.00	Q0.00	100%
2022	Q9,953,569.00	Q0.00	Q9,953,569.00	Q9,953,569.00	Q0.00	100%
2023	Q11,746,052.00	Q0.00	Q11,746,052.00	Q6,575,333.68	Q5,170,718.32	56%
<b>Total</b>	<b>Q38,093,659.00</b>	<b>-Q763,625.28</b>	<b>Q37,330,033.72</b>	<b>Q32,584,499.08</b>	<b>Q5,509,159.92</b>	<b>86%</b>

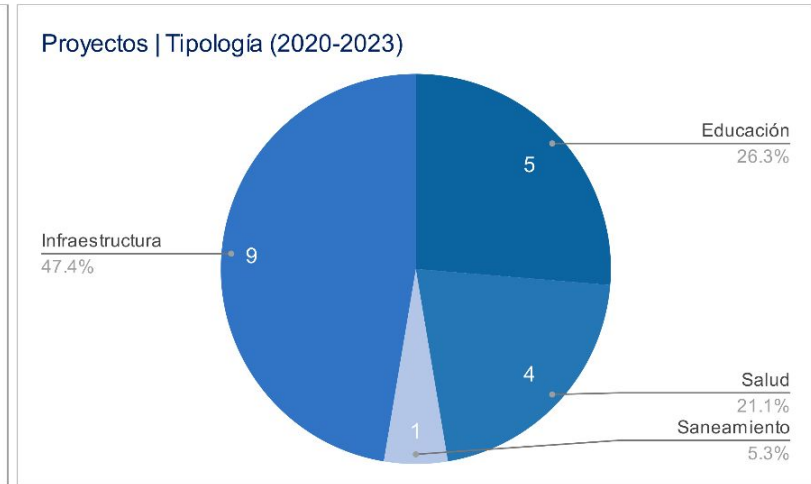
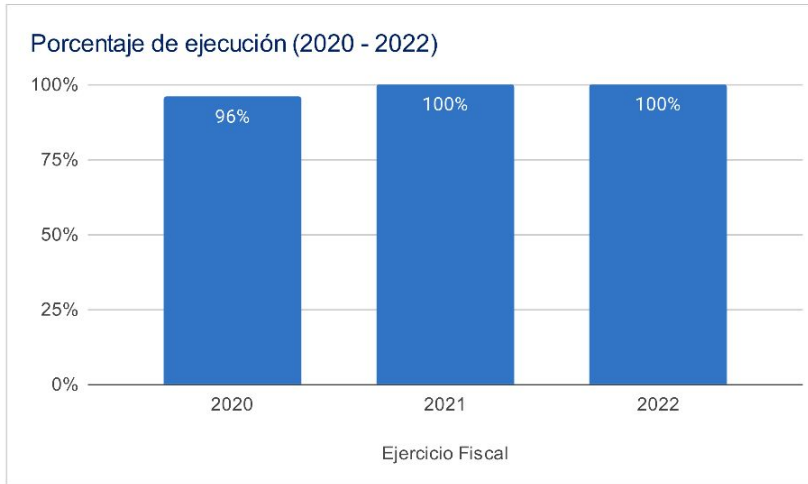

## Asignaciones y Transferencias al Municipio

Ejercicio Fiscal	Asignación Constitucional	Asignación IVA-PAZ Municipalidades	Asignación Vehículos	Petróleo	Asignación IVA-PAZ CODEDE	Total
2020	Q 10,931,542.92	Q 13,587,836.23	Q 1,526,523.55	Q 417,299.96	Q8,197,019.00	<b>Q 34,660,221.66</b>
2021	Q 11,345,939.22	Q 14,102,928.11	Q 1,584,391.48	Q 434,333.59	Q8,197,019.00	<b>Q 35,664,611.40</b>
2022	Q 14,051,471.01	Q 16,599,589.06	Q 1,609,356.95	Q 532,035.92	Q9,953,569.00	<b>Q 42,746,021.94</b>
2023	Q 15,170,332.74	Q 17,901,305.96	Q 1,583,644.67	Q 526,097.97	Q11,746,052.00	<b>Q 46,927,433.34</b>
<b>Total</b>	<b>Q 51,499,285.89</b>	<b>Q 62,191,659.36</b>	<b>Q 6,303,916.65</b>	<b>Q 1,909,767.44</b>	<b>Q38,093,659.00</b>	<b>Q 159,998,288.34</b>

Total asignado al municipio: **Q 159,998,288.34**

## Necesidades Municipales Nueva Concepción, Escuintla

Área prioritaria	Brecha %	Necesidades				
<b>Educación</b>						
PAIN (Programa de atención integral al niño y niña)	100%	En este nivel existe	11759	niños que necesitan atención educativa.		
Preprimaria	19%	Se recomienda contemplar	33	aulas y docentes para cubrir a	975	niños.
Primaria	0%	No existe brecha educativa en este nivel.				
Básico	34%	Se recomienda contemplar	52	aulas y docentes para cubrir a	1556	niños.
Diversificado	73%	Se recomienda contemplar	130	aulas y docentes para cubrir a	3907	niños.

<b>Salud y agua potable</b>						
Porcentaje desnutrición aguda	1.2%	Se registró	151	casos de niños menores de 5 años con desnutrición aguda en el municipio.		
Porcentaje desnutrición crónica	5%	Se registró	550	casos de niños menores de 5 años con desnutrición crónica en el municipio.		
Establecimientos de salud	0%	Considerando que el centro de salud tiene capacidad para atender hasta a 20,000 personas, el CAP a 40,000 personas y el puesto de salud a 5,000 personas, se determina que no existe brecha de establecimientos de salud en el municipio, la población tiene acceso a establecimientos de salud.				
Enfermedades causadas por alimentos y agua	0.9%	Se registró	629	casos de enfermedades transmitidas por alimentos o agua contaminada.		
Red domiciliar de agua potable	3%	Se necesita cubrir el acceso a red domiciliar de agua potable de	617	viviendas.		

<b>Saneamiento</b>						
Manejo de desechos	93%	17119 viviendas requieren de un sistema adecuado de manejo de desechos sólidos o tren de aseo.				
Acceso a servicio sanitario	28%	5195 viviendas requieren de acceso a un servicio sanitario adecuado.				
Acceso a sistema de drenajes	94%	17199 viviendas requieren acceso a sistema de drenajes.				

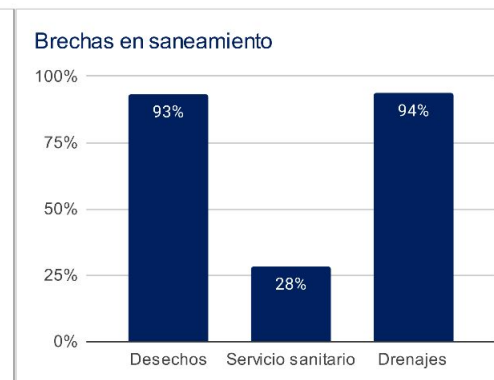
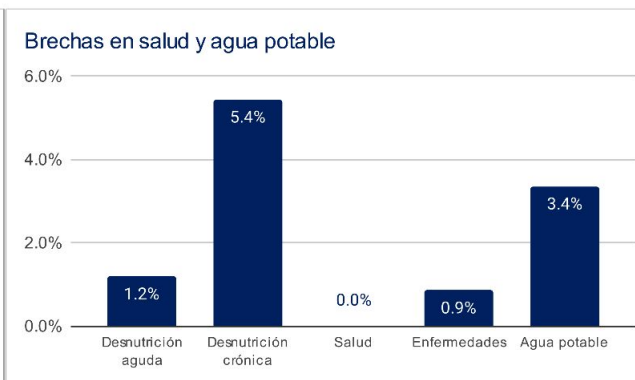
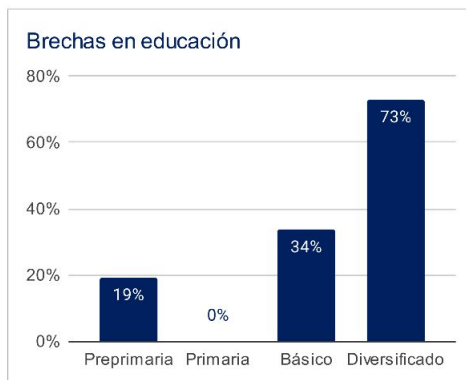

1 Asignaciones y Transferencias a Municipalidades, Dirección Financiera, MINFIN (2023)

3 Morbilidad por desnutrición crónica y aguda en menores de 5 años, SIGSA - MSPAS (2022), Morbilidad por enfermedades relacionadas a enfermedades transmitidas por alimentos y/o agua (ETAS's), SIGSA - MSPAS (2022), Establecimientos de salud a nivel nacional, MSPAS (2023),

2 Datos poblacionales del Censo 2018, INE (2018), Cobertura educativa, MINEDUC (2023),

4 Datos poblacionales y de vivienda, Censo 2018, INE (2018),

Departamento: Escuintla

(1) ▾

Municipio: Nueva Concepción

(1) ▾

Año	Aporte Consejos	Constitucional	IVA-Paz Municipalidades	Vehículos	Petróleo	Total
2024	13.607.666,00	15.170.332,74	17.901.305,96	1.583.644,67	526.097,97	48.789.047,34
2025	13.992.294,41	17.024.515,67	19.746.188,26	1.611.560,89	579.981,20	52.954.540,44
2026	15.099.792,77	18.254.712,99	20.988.719,99	1.622.910,44	610.917,24	56.577.053,42
2027	16.207.291,12	19.484.910,31	22.231.251,72	1.634.259,98	641.853,28	60.199.566,41
<b>Total</b>	<b>58.907.044,30</b>	<b>69.934.471,71</b>	<b>80.867.465,93</b>	<b>6.452.375,98</b>	<b>2.358.849,69</b>	<b>218.520.207,61</b>

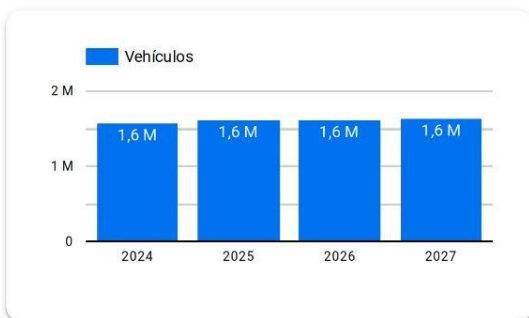
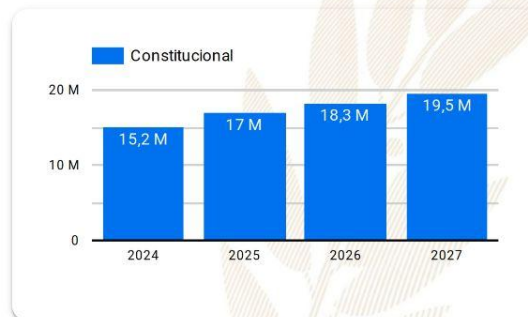
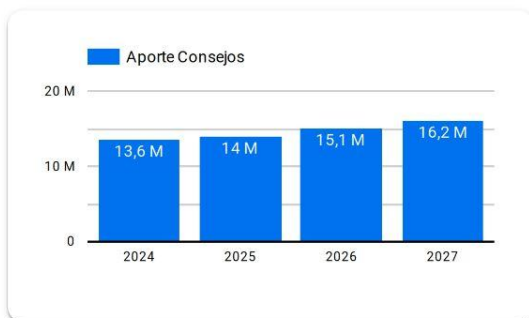

**Año 2024:** Presupuesto sujeto a aprobación por el Congreso de la República de Guatemala.

**Años 2025-2027:** Proyección elaborada en base a presupuestos aprobados para los años 2020 a 2024.

# Resumen de **giras** **presidenciales**

Giras Presidenciales es un modelo de seguimiento programático presidencial y de administración pública introducido en Guatemala en 2021, con el propósito de establecer mayor cercanía entre el gobierno central y los poderes locales. Estas giras permitieron la coordinación interinstitucional entre la Secretaría Privada de la Presidencia, la Secretaría de Coordinación Ejecutiva de la Presidencia y el gabinete de gobierno, con el liderazgo del Presidente de la República. La aceptación por parte de los alcaldes fue notable, con altos porcentajes de asistencia a las giras.

El enfoque municipalista del modelo promovió el acercamiento entre los poderes locales y el gobierno central, mediante mesas de discusión que abordaron temas de importancia municipal y agilizaron los procesos para satisfacer demandas y necesidades locales. Se presentaron propuestas prácticas para encontrar soluciones a través del seguimiento programático.

## MODALIDADES

Las giras presidenciales se adaptaron a distintas modalidades, presenciales en cabeceras departamentales y en el Palacio Nacional, incluyendo reuniones virtuales durante la pandemia de COVID-19, demostrando la capacidad de adaptación y la importancia de utilizar recursos tecnológicos para garantizar la continuidad de la gestión pública.

## SEGUIMIENTO

La documentación y el seguimiento de acciones derivadas de los proyectos y programas de desarrollo fueron sistematizados, esto fue logrado a través de la Secretaría de Coordinación Ejecutiva de la Presidencia y la Secretaría Privada de la Presidencia, con equipos dedicados a mantener actualizada la Matriz de Seguimiento a Compromisos Presidenciales y Solicitudes Municipales en las Mesas de Trabajo.

## RESULTADO

Las giras presidenciales contribuyeron a mejorar la administración pública, fortaleciendo la confianza y la participación ciudadana en la gestión gubernamental. Además, agilizaron los procesos y redujeron los tiempos de respuesta, impulsando el desarrollo del país.

Departamento: Escuintla (1) ▼

Municipio: Nueva Concepción (1) ▼

Los Compromisos Presidenciales y Solicitudes de Alcaldes, se adquirieron por el Señor Presidente, durante las Giras Presidenciales realizadas durante el periodo de Gobierno 2020-2023.

La Secretaría de Coordinación Ejecutiva de la Presidencia en coordinación con La Secretaría Privada de la Presidencia, realizaron el seguimiento programático de los Compromisos Presidenciales y Solicitudes de Alcaldes, en base a la actualización del avance indicado por los delegados de los diferentes Ministerios y Secretarías responsables.

## Compromisos Presidenciales



Compromisos

0



El Municipio no cuenta con  
Compromisos Presidenciales

● Ejecutados y en Ejecución ● Pendientes de Acción Munic... ● Programados 2023

Instituciones	Compromisos ▼	Solicitudes
1. INGUAT	0	1
2. MARN	0	1
3. MIDES	0	2
4. MINDEF	0	1
5. MINEDUC	0	3
6. MINTRAB	0	1
7. MSPAS	0	2
8. MINECO	0	1
9. MAGA	0	2
10. INFOM	0	1
11. CIV	0	2
<b>Total</b>	<b>0</b>	<b>17</b>

## Solicitudes de Alcaldes

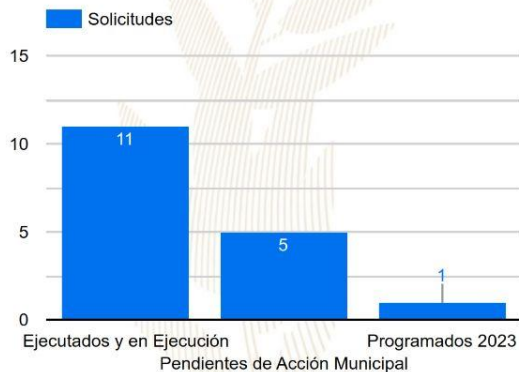

Solicitudes

17

● Ejecutados y en Ejecución ● Pendientes de Acción Munic... ● Programados 2023

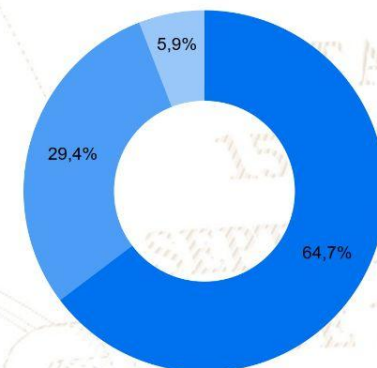



# SIPROCODE

La SCEP, con el objetivo de modernizar y hacer más eficientes, eficaces y transparentes los procesos de planificación y ejecución de los proyectos financiados con recursos de inversión destinados al Sistema de Consejos de Desarrollo, presentó ante el Consejo Nacional de Desarrollo Urbano y Rural -CONADUR- el Sistema Electrónico para la Administración de Procesos de Proyectos de Consejos de Desarrollo para su aprobación.

### OBJETIVO

Acercar a los entes rectores y a las unidades ejecutoras, con el fin de agilizar los procesos de solicitud y emisión de avales, dictámenes técnicos u otros documentos, para la aprobación de los proyectos en las etapas de planificación y ejecución. Asimismo, sustituir las interacciones físicas por virtuales y a la vez establecer un historial de tiempo por gestión realizada entre las unidades ejecutoras y los entes rectores, también notificar en tiempo real sobre las nuevas solicitudes.

### BENEFICIOS INSTITUCIONALES

- Coordinación interinstitucional permanente.
- Disminución de la burocracia.
- Reducción de la vulnerabilidad en los procedimientos.
- Agilización de procesos.
- Reducción de tiempo en emisión de avales, dictámenes técnicos y otros documentos a 20 días hábiles.
- Disminución de costos en trámites.
- Fortalece la transparencia en los procesos.
- Monitoreo y seguimiento a través de la plataforma;
- Trámites no presenciales.
- Vista pública de información general y acceso a la misma.
- Permitir el seguimiento a los procesos y gestiones de trámites en cada una de sus etapas por parte de las instituciones involucradas.

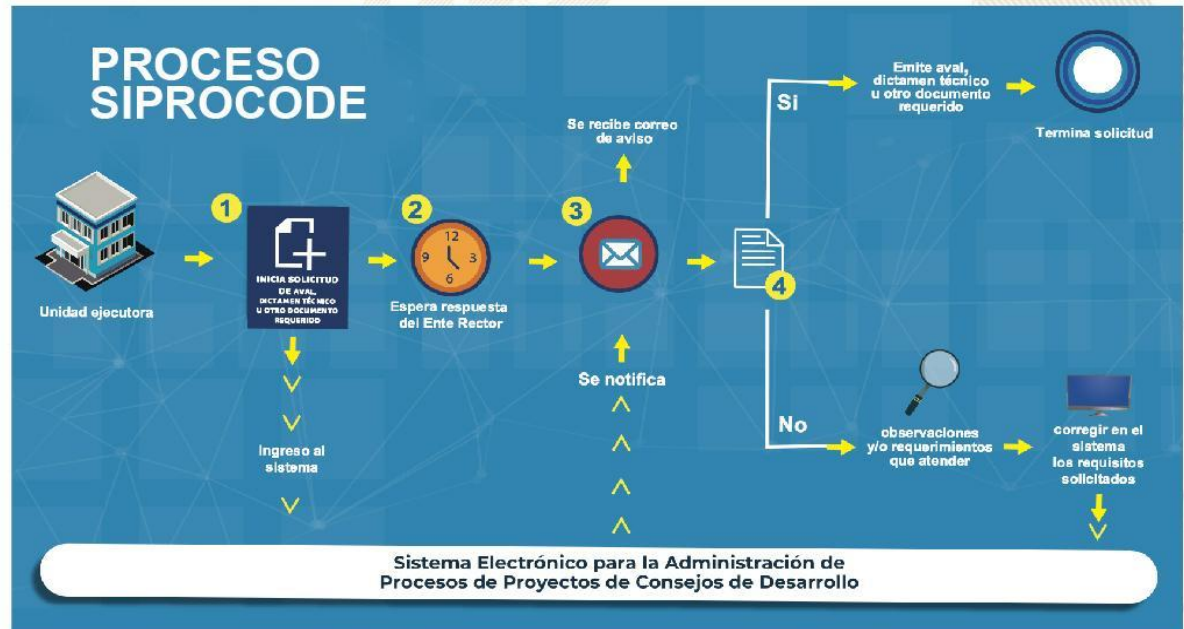

# SIPROCODE

## Avales, Dictámenes Técnicos u Otros Documentos periodo 2021 - 2023

### Avales, Dictámenes Técnicos u Otros Documentos

Municipio	SIPROCODE			CONAP			CONRED			MAGA			MICIVI			MICUDE			MINEDUC			MEM			MINGOB			MSPAS			TA	TR	TS											
	2021	2022	2023	2021	2022	2023	2021	2022	2023	2021	2022	2023	2021	2022	2023	2021	2022	2023	2021	2022	2023	2021	2022	2023	2021	2022	2023	2021	2022	2023														
	A	R	A	A	R	A	A	R	A	A	R	A	A	R	A	A	R	A	A	R	A	A	R	A	A	R	A	A	R	A				A	R	A	A	R						
GUANAGAZAPA, ESCUINTLA	SI	SI	SI	-	-	-	-	-	-	6	-	7	-	-	-	-	-	-	-	-	-	-	-	-	-	-	-	-	-	-	-	-	24	0	24									
TIQUISATE, ESCUINTLA	SI	SI	SI	-	-	-	-	-	1	-	2	-	-	-	-	-	-	-	-	-	-	-	-	-	-	-	-	-	-	-	-	3	-	2	-	2	-	16	0	16				
LA GOMERA, ESCUINTLA	SI	SI	SI	-	-	-	-	-	-	-	-	1	-	-	-	-	-	-	-	-	-	-	-	-	-	-	-	-	-	-	-	-	-	-	4	-	1	-	-	15	0	15		
LA DEMOCRACIA, ESCUINTLA	SI	SI	SI	-	-	-	-	-	1	-	-	-	-	-	-	-	-	-	-	-	-	-	-	-	-	-	-	-	-	-	-	-	-	-	-	-	1	-	-	15	1	16		
SAN JOSE, ESCUINTLA	SI	SI	NO	-	-	-	-	-	-	1	-	-	-	-	-	-	-	-	-	-	-	-	-	-	-	-	-	-	-	-	-	-	-	-	-	-	4	-	-	27	0	27		
IZTAPA, ESCUINTLA	SI	SI	NO	-	-	-	-	-	-	1	-	-	-	-	-	-	-	-	-	-	-	-	-	-	-	-	-	-	-	-	-	-	-	-	-	-	1	-	-	14	0	14		
MASAGUA, ESCUINTLA	SI	SI	NO	-	-	-	-	-	-	2	-	-	-	-	-	-	-	-	-	-	-	-	-	-	-	-	-	-	-	-	-	-	-	-	-	-	-	1	-	-	10	0	10	
SANTA LUCIA COTZUMALGUAPA, ESCUINTLA	SI	SI	NO	-	-	-	-	-	-	1	-	-	-	-	-	-	-	-	-	-	-	-	-	-	-	-	-	-	-	-	-	-	-	-	-	-	-	1	-	-	10	0	10	
ESCUINTLA, ESCUINTLA	SI	SI	NO	-	-	-	-	-	-	1	-	-	-	-	-	-	-	-	-	-	-	-	-	-	-	-	-	-	-	-	-	-	-	-	-	-	2	-	2	-	-	8	0	8
SIPACATE, ESCUINTLA	SI	SI	NO	-	-	-	-	-	-	-	-	-	-	-	-	-	-	-	-	-	-	-	-	-	-	-	-	-	-	-	-	-	-	-	-	-	-	1	-	-	5	0	5	
PALIN, ESCUINTLA	NO	SI	SI	-	-	-	-	-	-	-	-	2	-	-	-	-	-	-	-	-	-	-	-	-	-	-	-	-	-	-	-	-	-	-	-	-	-	-	1	3	1	4		
NUEVA CONCEPCION, ESCUINTLA	NO	SI	NO	-	-	-	-	-	-	6	-	-	-	-	-	-	-	-	-	-	-	-	-	-	-	-	-	-	-	-	-	-	-	-	-	-	-	1	-	-	13	0	13	
SIQUINALA, ESCUINTLA	NO	SI	NO	-	-	-	-	-	-	-	-	-	-	-	-	-	-	-	-	-	-	-	-	-	-	-	-	-	-	-	-	-	-	-	-	-	-	4	-	-	6	0	6	
SAN VICENTE PACAYA, ESCUINTLA	NO	SI	NO	-	-	-	-	-	-	-	-	-	-	-	-	-	-	-	-	-	-	-	-	-	-	-	-	-	-	-	-	-	-	-	-	-	-	-	1	0	1			

\*La información anterior es basada en solicitudes que finalizaron el ciclo, no se muestra en las estadísticas de procesos pendientes.

- SIPROCODE inicio en junio del 2021, por lo que algunas municipalidades solicitaron sus avales por la vía tradicional.
- A: Solicitudes Aprobadas.
- R: Solicitudes Rechazadas.
- TA: Total Solicitudes Aprobadas.
- TR: Total Solicitudes Rechazadas.
- TS: Total Solicitudes.

Para mayor información, escanea o haz click en el código QR:



SEPTIEMBRE  
DE 1821

La SCEP coordina con diferentes instituciones del Estado y sector privado, para acercar los servicios públicos de forma temporal en alianza con municipalidades y gobernaciones departamentales, estimulando de esa manera el proceso de desconcentración de las instituciones del Estado.

SCEP realizó acciones de coordinación y logística para el desarrollo de las Jornadas Móviles de Servicios Integrados desde el año 2020 hasta julio de 2023.

## Servicios que se brindan durante las Jornadas Móviles de Servicios Integrados:

- Trámites de carencia de antecedentes policiales, renovación de licencia de conducir, pasaportes, actualización de datos y empadronamiento.
- Quioscos informativos del Sistema Nacional del Empleo, promoción del turismo y talleres de temas ambientales, entre otros.
- Información sobre las iniciativas Bono Social, entrega de becas y Comedores Sociales.
- Acceso a consultas de medicina general, psicología, nutrición, pediatría, hisopados, jornada de vacunación contra el COVID-19 y charlas sobre salud.
- Capacitaciones en temas tributarios y actualización de documentos, entre otros.



DEPARTAMENTO DE  
TRÁNSITO DE LA PNC



GOBIERNO de  
GUATEMALA  
Dr. ALEJANDRO GIAMATTI

MINISTERIO DE  
ECONOMÍA



GOBIERNO de  
GUATEMALA  
Dr. ALEJANDRO GIAMATTI

MINISTERIO DE  
SALUD PÚBLICA  
Y ASISTENCIA  
SOCIAL



CONSEJO  
NACIONAL DE  
ATENCIÓN AL MIGRANTE  
DE GUATEMALA

CONAMIGUA

Portal de

## Gobiernos Locales

Estimado Usuario, Bienvenido

### PORTAL DE GOBIERNOS LOCALES

Es un sitio web que ofrece al usuario, de forma fácil, dinámica e integrada, el acceso a una serie de recursos y de servicios relacionados a la información presupuestaria y financiera registrada por los gobiernos locales y sus empresas municipales en el SIAF.

Este portal cuenta con reportes dinámicos establecidos que ofrecen datos en tiempo real relacionados a:

- Presupuesto por Resultados
- Enfoque Temático
- Grupo Objeto de Gasto
- Finalidad, Función y División

También permite al usuario elaborar sus propios reportes de ingresos, gastos y contables de acuerdo a sus necesidades.

Para el análisis de las finanzas municipales y la oportuna toma de decisiones, pone a disposición los siguientes tableros de indicadores:

### ICFM Índice Consolidado Financiero Municipal:

Es una herramienta de análisis que permite a los funcionarios municipales realizar mediciones de los datos que registran en el -SICOIN GL-, con los cuales se puede interpretar la situación económico-financiera de la municipalidad durante uno o varios ejercicios fiscales.

### Objetivos de Desarrollo Sostenible:

Se presenta el impacto de la Gestión Municipal desde la perspectiva de los Objetivos de Desarrollo Sostenible.

Actualmente ofrece a los usuarios municipales la oportunidad de realizar el pago de sus servicios públicos a través de internet.

### Cobros en Línea:

Permite al vecino realizar sus pagos a través de tarjeta de crédito y/o débito, de cualquier servicio (agua, IUSI y arbitrios) que presta la Municipalidad, desde la comodidad de su casa o desde cualquier lugar en donde se encuentre; al ingresar en el ícono le permitirá:

- Pagar documento de cobro (Todos los Servicios)
- Pagar boleto de ornato
- Pagar multas de tránsito



También cuenta con una sección de noticias, biblioteca virtual y enlaces importantes.

Para acceder al Portal de Gobiernos Locales,  
escanea o haz click en el código QR:



### ÍNDICE CONSOLIDADO FINANCIERO MUNICIPAL - ICFM -

12100513

ESCUINTLA

MUNICIPALIDAD DE NUEVA CONCEPCION







#### Calificación General

Gestión Financiera

70

Moderada

	Puntuación máxima		Resultado municipio	
 <p><b>Solvencia General</b></p>	<b>30</b>	Evalúa la generación y captación de recursos propios municipales que permitan la sostenibilidad financiera en el mediano y largo plazo. Asimismo refleja la dependencia en relación a las transferencias de la Administración Central.	<b>17</b>	
	Autonomía Financiera Municipal		15	7
	Dependencia Financiera Municipal		6	2
	Ahorro Operacional		5	5
	Relación de Recursos y Gastos - Sin Endeudamiento		4	3
 <p><b>Solvencia Financiera</b></p>	<b>30</b>	Mide el nivel de endeudamiento, la capacidad de pago de la municipalidad, a través de la solvencia de sus finanzas y el volúmen de endeudamiento.	<b>24</b>	
	Liquidez Financiera		5	5
	Recursos por Endeudamiento		5	5
	Pasivo por Endeudamiento		10	10
	Pasivo con Acreedores		10	4
 <p><b>Dinamismo Económico</b></p>	<b>15</b>	Evalúa la relación entre la inversión, la captación de recursos propios y el nivel de deuda en relación a la población de cada municipio, según el número de habitantes reflejados en la proyección proporcionada por el	<b>6</b>	
	Inversión por Habitante		5	1
	Recursos Propios por Habitante		5	2
	Pasivo por Habitante		5	3
 <p><b>Evaluación Presupuestaria</b></p>	<b>25</b>	Mide la eficiencia en cuanto a la ejecución de recursos percibidos y gastos pagados, durante un ejercicio fiscal en relación al presupuesto vigente.	<b>23</b>	
	Ejecución Presupuestaria de Ingresos		6	6
	Ejecución Presupuestaria de Egresos		5	5
	Relación de Gastos e Ingresos Ejecuta		5	5
	Ejecución por Tipo de Gasto		6	5
	Transferencias Presupuestarias		3	2

Fuente: Reporte índice consolidado financiero municipal ICFM, 2023, Ministerio de Finanzas Públicas.



Para acceder al detalle anual sobre el ICFM escanea el siguiente código QR

## Ingresos

Código y Clase de Ingreso	Código y Recurso de Ingreso	Recurso Auxiliar	Presupuesto Vigente 2022	Presupuesto Vigente 2023
<b>10000 INGRESOS TRIBUTARIOS</b>	<b>10141 SOBRE LA TENENCIA DE PATRIMONIO</b>	IUSI 2/1000	Q 271,300	Q 205,978
		IUSI 6/1000	Q 1,243,352	Q 1,089,178
		IUSI 9/1000	Q 937,834	Q 1,017,546
		Multas IUSI 2/1000	Q 15,328	Q 14,696
		Multas IUSI 6/1000	Q 60,993	Q 60,127
		Multas IUSI 9/1000	Q 14,633	Q 29,380
	<b>Total 10141 SOBRE LA TENENCIA DE PATRIMONIO</b>		<b>Q 2,543,440</b>	<b>Q 2,416,905</b>
	<b>10149 IMPUESTOS VARIOS MUNICIPALES</b>	Otros impuestos municipales	Q 240	
	<b>Total 10149 IMPUESTOS VARIOS MUNICIPALES</b>		<b>Q 240</b>	
	<b>10281 SOBRE ESTABLECIMIENTOS COMERCIAL</b>	Abarroterías	Q 1,100	Q 320
		Aceterías	Q 150	
		Agencias de Automóviles	Q -	
		Agencias de Radios y Televisores	Q 110	
		Almacenes de Mercadería en General	Q 1,450	
		Almacenes de Ropa y Tejido	Q 170	Q 880
		Bares y Restaurantes	Q 870	
		Boutiques	Q 160	
		Cafeterías	Q 260	
		Cantinas	Q 2,070	
		Carnicerías	Q 2,430	
		Cervecerías	Q 5,890	Q 27
		Cevicherías	Q 100	
		Comedores	Q 700	Q 2,280
		Depositos de Gas Propano	Q 260	
		Depositos de Granos	Q 310	
		Farmacias	Q 4,440	
		Ferreterías	Q 870	
		Gasolineras	Q 1,160	
		Lecherías	Q 220	
		Librerías	Q 1,040	
		Marranerías	Q 470	Q 294
		Otros Establecimientos Comerciales	Q 30	Q 240
		Pulperías	Q 26,850	Q 67
		Refresquerías	Q 1,860	Q 240
		Tiendas	Q 22,400	Q 2,303
		Venta de Helados	Q 50	
		Ventas de Calzado	Q 40	
		Ventas de Pollo	Q 450	
		Ventas de Repuestos para Vehículos	Q 90	
	<b>Total 10281 SOBRE ESTABLECIMIENTOS COMERCIALES</b>		<b>Q 76,000</b>	<b>Q 6,651</b>

10282 SOBRE ESTABLECIMIENTOS DE SERVICIO	Barberías	Q	440		
	Clinicas Medicas	Q	460		
	Fleteros	Q	420	Q	733
	Funerarias	Q	530		
	Hospedajes	Q	840		
	Hoteles	Q	80		
	Laboratorios Clinicos	Q	180		
	Oficinas Contables	Q	20		
	Opticas	Q	-		
	Parqueos Privados	Q	300		
	Salones de Belleza	Q	60		
	Taller de motos	Q	250		
	Talleres de Mecanica	Q	710		
	Taxis	Q	45,870	Q	80,867
	Turicentros y Piscinas	Q	100		
<b>Total 10282 SOBRE ESTABLECIMIENTOS DE SERVICIO</b>		<b>Q</b>	<b>50,260</b>	<b>Q</b>	<b>81,600</b>
10283 SOBRE ESTABLECIMIENTOS INDUSTRIAL	Carpinterías	Q	1,030	Q	500
	Molinos de Nixtamal	Q	1,610		
	Panaderías y Reposterías	Q	2,600		
	Sastrerías	Q	120		
	Talabarterías	Q	10		
	Talleres de Bicicletas	Q	390		
	Talleres de Estructuras Metalicas	Q	650		
	Talleres de Refrigeracion	Q	70		
	Zapaterías	Q	320		
<b>Total 10283 SOBRE ESTABLECIMIENTOS INDUSTRIALES</b>		<b>Q</b>	<b>6,800</b>	<b>Q</b>	<b>500</b>
10284 SOBRE DIVERSIONES Y ESPECTÁCULOS	Billares	Q	570		
	Cablevision	Q	110	Q	16,400
	Discotecas	Q	270		
	Gimnasios	Q	140		
	Otras Diversiones y Espectaculos	Q	60		
	Palenques	Q	210	Q	667
	Roc kolas	Q	1,390	Q	400
<b>Total 10284 SOBRE DIVERSIONES Y ESPECTÁCULOS</b>		<b>Q</b>	<b>2,750</b>	<b>Q</b>	<b>17,467</b>
10286 SOBRE PRODUCTOS PRIMARIOS AGRÍCOLAS	Extraccion de Aguacate	Q	80	Q	27
	Extraccion de Ajonjolí	Q	140	Q	13
	Extraccion de Arroz	Q	40		
	Extraccion de Ayote	Q	2,610	Q	2,387
	Extraccion de Banano	Q	9,540	Q	13,207
	Extraccion de Caza de Azucar	Q	124,890	Q	129,325
	Extraccion de Chile	Q	1,430	Q	1,300
	Extraccion de Coco	Q	20,400	Q	28,491
	Extraccion de Corozo	Q	930		
	Extraccion de Frijol	Q	70	Q	20
	Extraccion de Leza y/o Ocote	Q	6,190	Q	11,867
	Extraccion de Limon	Q	8,860	Q	23,147
	Extraccion de Madera Rolliza	Q	1,080	Q	2,233
	Extraccion de Maicillo	Q	40	Q	107
	Extraccion de Maiz	Q	48,400	Q	119,597
	Extraccion de Mango	Q	2,580	Q	2,860
	Extraccion de Melocoton	Q	-	Q	27
	Extraccion de Melon	Q	9,490	Q	1,480

	Extracción de Naranja	Q	30	Q	13
	Extracción de Oca	Q	7,690	Q	1,400
	Extracción de otros productos primarios agrícolas y vegetales	Q	1,310		
	Extracción de Palma	Q	9,010	Q	2,900
	Extracción de Pepino	Q	30	Q	27
	Extracción de Piña	Q	550	Q	427
	Extracción de Plátano	Q	51,140	Q	45,508
	Extracción de Sandía	Q	15,730	Q	7,787
	Extracción de Tabaco	Q	50,450	Q	65,967
	Extracción de Tomate	Q	150	Q	567
	Extracción de Yuca	Q	300	Q	107
	<b>Total 10286 SOBRE PRODUCTOS PRIMARIOS AGRÍCOLAS</b>	<b>Q</b>	<b>373,160</b>	<b>Q</b>	<b>460,791</b>
	Extracción de Ganado Mayor	Q	115,530	Q	148,051
	Extracción de Ganado Menor	Q	24,010	Q	13,727
	Extracción de Leche	Q	20		
	Extracción de Pescado	Q	30		
	<b>Total 10287 SOBRE PRODUCTOS PRIMARIOS PECUARIOS</b>	<b>Q</b>	<b>139,590</b>	<b>Q</b>	<b>161,778</b>
	Extracción de Madera Aserrada	Q	1,530	Q	767
	Extracción de Sal	Q	2,890	Q	5,827
	<b>Total 10288 SOBRE PRODUCTOS INDUSTRIALES</b>	<b>Q</b>	<b>4,420</b>	<b>Q</b>	<b>6,594</b>
	Multa del Boleto de Ornato	Q	18,280	Q	53,527
	Valor Boleto de Ornato	Q	321,200	Q	344,300
	<b>Total 10289 OTROS ARBITRIOS MUNICIPALES</b>	<b>Q</b>	<b>339,480</b>	<b>Q</b>	<b>397,827</b>
<b>Total 10000 INGRESOS TRIBUTARIOS</b>		<b>Q</b>	<b>3,536,140</b>	<b>Q</b>	<b>3,550,113</b>
11000 INGRESOS NO TRIBUTARIOS					
	Licencias de Construcción	Q	85,040	Q	266,062
	Otras tasas y licencias varias	Q	258,870	Q	169,067
	Tasa municipal por alumbrado público	Q	4,632,000	Q	5,600,000
	<b>Total 11290 TASAS Y LICENCIAS VARIAS</b>	<b>Q</b>	<b>4,975,910</b>	<b>Q</b>	<b>6,035,129</b>
	Arrendamiento de locales	Q	39,380	Q	269,485
	Arrendamiento de Salón Municipal	Q	4,740	Q	6,029
	<b>Total 11410 DE EDIFICIOS Y VIVIENDAS</b>	<b>Q</b>	<b>44,120</b>	<b>Q</b>	<b>275,514</b>
	Otros ingresos	Q	1,765,570	Q	272,076
	<b>Total 11990 OTROS INGRESOS NO TRIBUTARIOS</b>	<b>Q</b>	<b>1,765,570</b>	<b>Q</b>	<b>272,076</b>
<b>Total 11000 INGRESOS NO TRIBUTARIOS</b>		<b>Q</b>	<b>6,785,600</b>	<b>Q</b>	<b>6,582,719</b>
13000 VTA. DE BIENES Y SERV. DE LA ADM. PÚBLICA					
	Casetas en Terrenos Municipales	Q	110		
	Certificaciones de Matrimonios	Q	294,600	Q	336
	Certificaciones Varias	Q	244,400	Q	328,899
	Concesión de Servicios de Agua (Pajas de Agua)	Q	30,080		
	Derechos Matrimoniales	Q	240	Q	13
	Estacionamiento de Vehículos	Q	2,200	Q	133
	Estacionamiento de Vehículos Vías Públicas	Q			
	Estacionamiento en Mercados Terminales	Q	67,750	Q	32,140
	Fierros Para Marcar Ganado	Q	14,450	Q	24,400
	Instalación de Agua Potable	Q	140		
	Licencias	Q	48,820	Q	2,167
	NA	Q	-		
	Otros Ingresos Por Servicios Administrativos Municipales	Q	31,540		
	Reconexión de Agua Potable	Q	140		
	Rotulos	Q	4,560	Q	2,383
	Tala de Árboles	Q	680	Q	3,013
	Traspaso Derecho por Servicios	Q	140		
	<b>Total 13260 SERVICIOS ADMINISTRATIVOS MUNICIPALES</b>	<b>Q</b>	<b>739,850</b>	<b>Q</b>	<b>393,484</b>
<b>Total 13000 VTA. DE BIENES Y SERV. DE LA ADM. PÚBLICA</b>		<b>Q</b>	<b>739,850</b>	<b>Q</b>	<b>393,484</b>



14000 INGRESOS DE OPERACION	14120 VENTA DE PRODUCTOS AGROPECUARIO NA		Q	-		
	Venta de Maiz		Q	50		
	<b>Total 14120 VENTA DE PRODUCTOS AGROPECUARIOS Y FORESTALES</b>		<b>Q</b>	<b>50</b>		
	14240 SERVICIOS PÚBLICOS MUNICIPALES	Baños y Sanitarios Municipales	Q	16,620	Q	53,476
		Canon de Agua	Q	4,990	Q	2,851
		Cementerio	Q	37,420	Q	172,035
		Extracción de Ripio y Basura	Q	5,680	Q	4,580
		NA	Q	-		
		Piso de Plaza	Q	152,900	Q	124,736
		Rastros	Q	112,780	Q	125,008
		Turicentros	Q	50		
	<b>Total 14240 SERVICIOS PÚBLICOS MUNICIPALES</b>		<b>Q</b>	<b>330,440</b>	<b>Q</b>	<b>482,686</b>
<b>Total 14000 INGRESOS DE OPERACION</b>			<b>Q</b>	<b>330,490</b>	<b>Q</b>	<b>482,686</b>
15000 RENTAS DE LA PROPIEDAD	15131 POR DEPÓSITOS INTERNOS	Intereses generados por Cuentas Monetarias	Q	4,370	Q	12,059
		NA			Q	-
	<b>Total 15131 POR DEPÓSITOS INTERNOS</b>		<b>Q</b>	<b>4,370</b>	<b>Q</b>	<b>12,059</b>
	15211 DE EMPRESAS PÚBLICAS NACIONALES	Empresa Portuaria Quetzal -EPQ-	Q	1,350,260	Q	1,349,565
	<b>Total 15211 DE EMPRESAS PÚBLICAS NACIONALES</b>		<b>Q</b>	<b>1,350,260</b>	<b>Q</b>	<b>1,349,565</b>
	15310 ARRENDAMIENTO DE TIERRAS Y TERRENOS	Arrendamiento de Terrenos	Q	1,370		
		NA	Q	-		
	<b>Total 15310 ARRENDAMIENTO DE TIERRAS Y TERRENOS</b>		<b>Q</b>	<b>1,370</b>		
<b>Total 15000 RENTAS DE LA PROPIEDAD</b>			<b>Q</b>	<b>1,356,000</b>	<b>Q</b>	<b>1,361,624</b>
16000 TRANSFERENCIAS CORRIENTES	16210 DE LA ADMINISTRACIÓN CENTRAL	Impuesto al Valor Agregado (IVA-PAZ) para Funcionamiento	Q	4,113,596	Q	4,476,449
		IMPUESTO CIRCULACION DE VEHICULOS PARA FUNCIONAMIENTO	Q	40,234	Q	39,589
		Situado Constitucional para Funcionamiento	Q	1,392,855	Q	1,517,414
	<b>Total 16210 DE LA ADMINISTRACIÓN CENTRAL</b>		<b>Q</b>	<b>5,546,685</b>	<b>Q</b>	<b>6,033,452</b>
<b>Total 16000 TRANSFERENCIAS CORRIENTES</b>			<b>Q</b>	<b>5,546,685</b>	<b>Q</b>	<b>6,033,452</b>
17000 TRANSFERENCIAS DE CAPITAL	17110 DE PERSONAS Y UNIDADES FAMILIARES	De Personas P/Proyectos y Obras de Inversión	Q	3,081	Q	500
	<b>Total 17110 DE PERSONAS Y UNIDADES FAMILIARES</b>		<b>Q</b>	<b>3,081</b>	<b>Q</b>	<b>500</b>
	17120 DE INSTITUCIONES SIN FINES DE LUCRO	De Instituciones Privadas sin fines de lucro P/Proys. y obras de Inversión	Q	35,561	Q	9,226,295
	<b>Total 17120 DE INSTITUCIONES SIN FINES DE LUCRO</b>		<b>Q</b>	<b>35,561</b>	<b>Q</b>	<b>9,226,295</b>
	17210 DE LA ADMINISTRACIÓN CENTRAL	Impuesto al Valor Agregado (IVA-PAZ) Inversión	Q	12,340,787	Q	13,429,348
		Impuesto de Circulación de Vehículos para Inversión	Q	1,569,123	Q	1,543,971
		Impuesto Petrolero y sus Derivados para Inversión	Q	532,036	Q	516,566
		Situado Constitucional Para Inversión	Q	12,535,699	Q	13,656,726
	<b>Total 17210 DE LA ADMINISTRACIÓN CENTRAL</b>		<b>Q</b>	<b>26,977,644</b>	<b>Q</b>	<b>29,146,611</b>
	17220 DE ENTIDADES DESCENTRALIZADAS Y AL CODEDE IVA PAZ		Q	10,253,667	Q	2,599,080
	<b>Total 17220 DE ENTIDADES DESCENTRALIZADAS Y AUTÓNOMAS NO FINANCIERAS</b>		<b>Q</b>	<b>10,253,667</b>	<b>Q</b>	<b>2,599,080</b>
<b>Total 17000 TRANSFERENCIAS DE CAPITAL</b>			<b>Q</b>	<b>37,269,953</b>	<b>Q</b>	<b>40,972,486</b>
23000 DISMINUCIÓN DE OTROS ACTIVOS FINANCIEROS	23110 DISMINUCIÓN DE CAJA Y BANCO S	SC-Distribución de Petróleo y sus Derivados	Q	5,907	Q	14,678
		SC-impuesto Circulación de Vehículos	Q	266,076	Q	278,430
		SC-Ingresos Ordinarios de Aporte Constitucional	Q	2,210,720	Q	1,482,116
		SC-Ingresos Propios Municipales	Q	695,125	Q	192,597
		SC-Ingresos Tributarios IVA-PAZ	Q	1,943,441	Q	1,679,642
		SC-IUSI Funcionamiento (Por Admon. Mpal)	Q	117,537	Q	32,673
		SC-IUSI Inversión (Por Admon. Mpal)	Q	6,007	Q	24,366
	<b>Total 23110 DISMINUCIÓN DE CAJA Y BANCOS</b>		<b>Q</b>	<b>5,244,812</b>	<b>Q</b>	<b>3,704,501</b>
	23440 DISMINUCIÓN DE ANTICIPOS A CONTRAT	Anticipos Ingresos Tributarios IVA PAZ	Q	16		
		Anticipos Ingresos Ordinarios de Aporte Constitucional	Q	272		
		Consejo de Desarrollo IVA PAZ	Q	75,196	Q	423,106
	<b>Total 23440 DISMINUCIÓN DE ANTICIPOS A CONTRATISTAS Y PROVEEDORES A LARGO PLAZO</b>		<b>Q</b>	<b>75,485</b>	<b>Q</b>	<b>423,106</b>
<b>Total 23000 DISMINUCIÓN DE OTROS ACTIVOS FINANCIEROS</b>			<b>Q</b>	<b>5,320,297</b>	<b>Q</b>	<b>4,127,607</b>

## Egresos

Municipalidad2	Tipo de Gasto	Presupuesto Vigente 2022	Presupuesto Vigente 2023
ESCUINTLA - MUNICIPALIDAD DE NUEVA CONCEPCION		Q 60,885,015	Q 63,504,172
	DEUDA PÚBLICA	Q 450,000	Q 340,000
	GASTOS DE FUNCIONAMIENTO	Q 13,786,373	Q 14,406,403
	INVERSIÓN	Q 46,648,642	Q 48,757,769
<b>Total general</b>		<b>Q 60,885,015</b>	<b>Q 63,504,172</b>



## Ventanilla Única Municipal de Empleo - VUME -

Es un espacio de alianza estratégica con las municipalidades que tiene como objetivo brindar servicios que incrementen el perfil de empleabilidad de la población a nivel local, de tal manera que incrementen sus posibilidades de inserción laboral.

A través de las ventanillas, también se brinda a la población oportunidades de formación y capacitación técnica y otros servicios de los que el MINTRAB dispone, para que la población pueda acceder a estos de una forma más ágil desde su municipio.

### Beneficios de la VUME



Para mayor  
información,  
escanea o haz  
click en el  
código QR:



## Proceso para la implementación de la VUME en el municipio

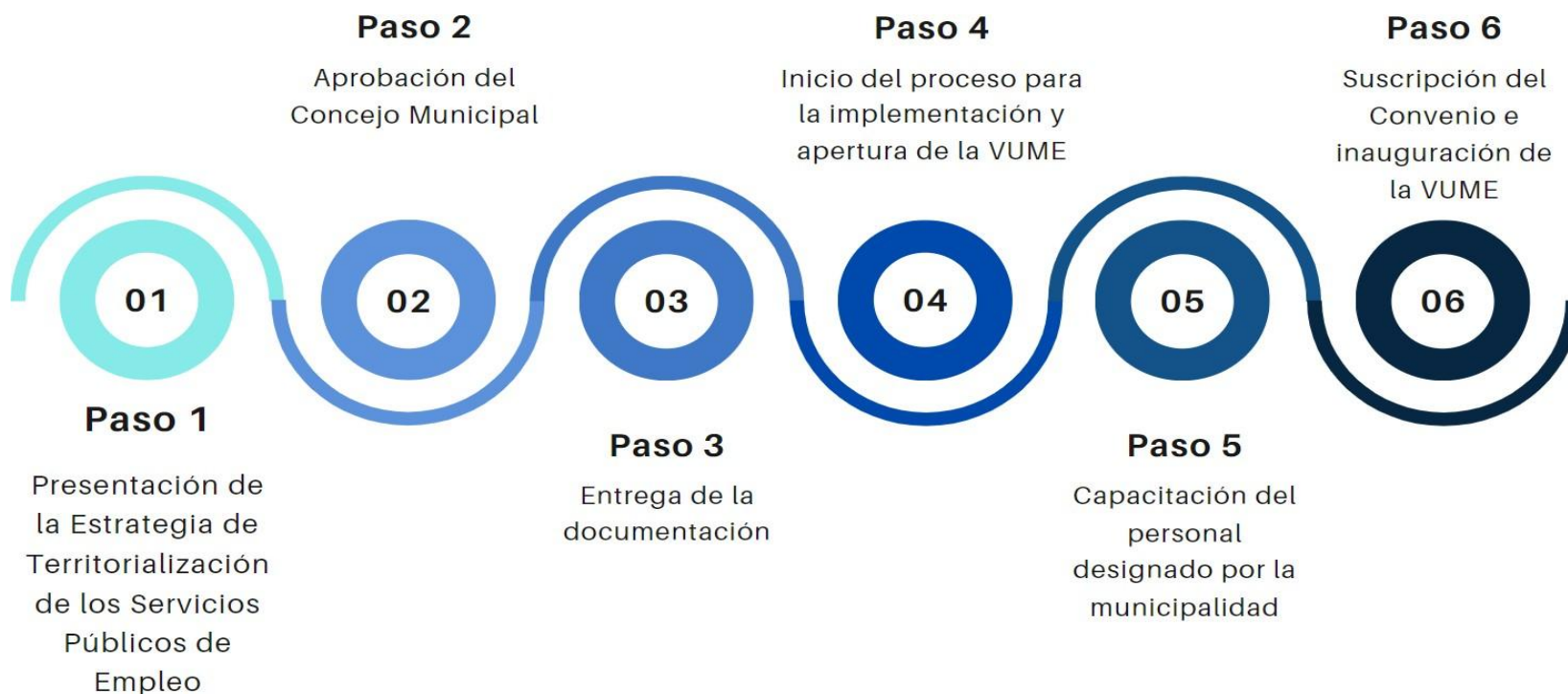

## Estrategia Nacional de Municipios y Comunidades Saludables

### Línea de tiempo

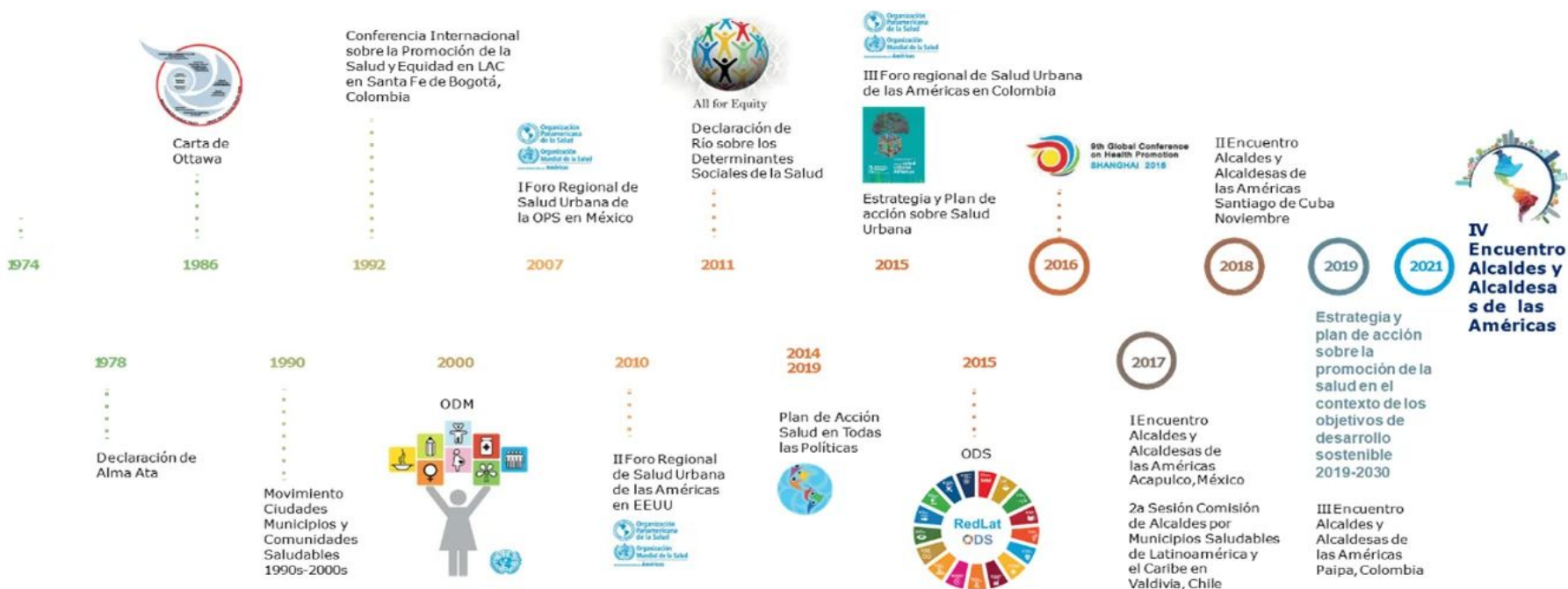

Fuente: Líneas Orientadoras para Municipios, Ciudades y Comunidades Saludables (MCCS) en la Región de las Américas (OPS/OMS, 2019).





## Estrategia Nacional de Municipios y Comunidades Saludables

### CONTENIDO

1. Municipio Saludable.

2. Intersectorialidad en Salud.

3. Mi municipio es sano. Entornos y estilos de vida Saludable.

4. Cero muertes maternas y Cero desnutrición en mi municipio.

5. Mi Municipio es verde.

6. Participación Social en Salud. Comunidades Saludables.

7. Gestión de Riesgo en Salud.



Promoción

Prevención

Atención

Rehabilitación

LIBERTAD

DE

DE 1821

### Situación Actual: Tratamiento de Aguas Residuales

#### OBLIGATORIEDAD MUNICIPAL



- Elaboración del Estudio Técnico de Aguas Residuales (ETAR) con el inventario de descargas del municipio, a más tardar el **30 de mayo de 2024**.
- Las municipalidades deberán cumplir con tener en operación, sistemas de tratamiento de las **2 descargas principales** a más tardar el **02 de mayo del 2025**.
- En el **02 de mayo 2027** deberán cumplir con tratar el 60% de sus descargas con los parámetros indicados en dicha etapa.
- En el **02 de mayo 2031** deberán cumplir con tratar el 100% de sus descargas con los parámetros indicados en dicha etapa.

Para la elaboración y actualización de los estudios técnicos se deberá de cumplir con el **Manual General del Reglamento de las Descargas y Reuso de Aguas Residuales y de la Disposición de Lodos. Acuerdo Ministerial Número 105-2008.**

Para el seguimiento y evaluación de aguas residuales y de aguas para reuso, los entes generadores deberán tomar a su costa, como mínimo, **dos muestras al año** y efectuar los análisis que correspondan de conformidad con los parámetros contenidos en el estudio técnico." **Artículo 49**

<b>Departamento</b>	Escuintla	<b>Estudio Técnico de Aguas Residuales</b>	No tiene	<b>Descargas que el Inventario Reporta</b>	2
<b>Municipio</b>	Nueva Concepción	<b>Plantas de Tratamiento en Operación</b>	0	<b>Plantas de Tratamiento sin Operación</b>	0

# REGLAMENTO 164-2021

El Acuerdo Gubernativo 164-2021, **Reglamento para la Gestión Integral de Residuos y Desechos Sólidos Comunes** es un esfuerzo en conjunto del Organismo Ejecutivo, las Municipalidades y todos los habitantes de Guatemala para solucionar progresivamente una problemática que es conocida comúnmente como "Basura" a Nivel Nacional,



**ENTRÓ EN VIGENCIA  
EL 11 DE AGOSTO DE 2021**

Escanea el Código QR o visita el sitio web [www.marn.gob.gt/Reglamento-164-2021](http://www.marn.gob.gt/Reglamento-164-2021) para conocer a detalle los plazos y obligaciones que establece este Reglamento.

## ¿Quiénes son los entes que deben cumplir este Reglamento?

Estas son algunas de las consideraciones que debes tener en cuenta, si tú, como persona individual o jurídica, pública o privada, nacional o extranjera, desarrollas alguna de las siguientes actividades en cualquier parte del territorio del país:

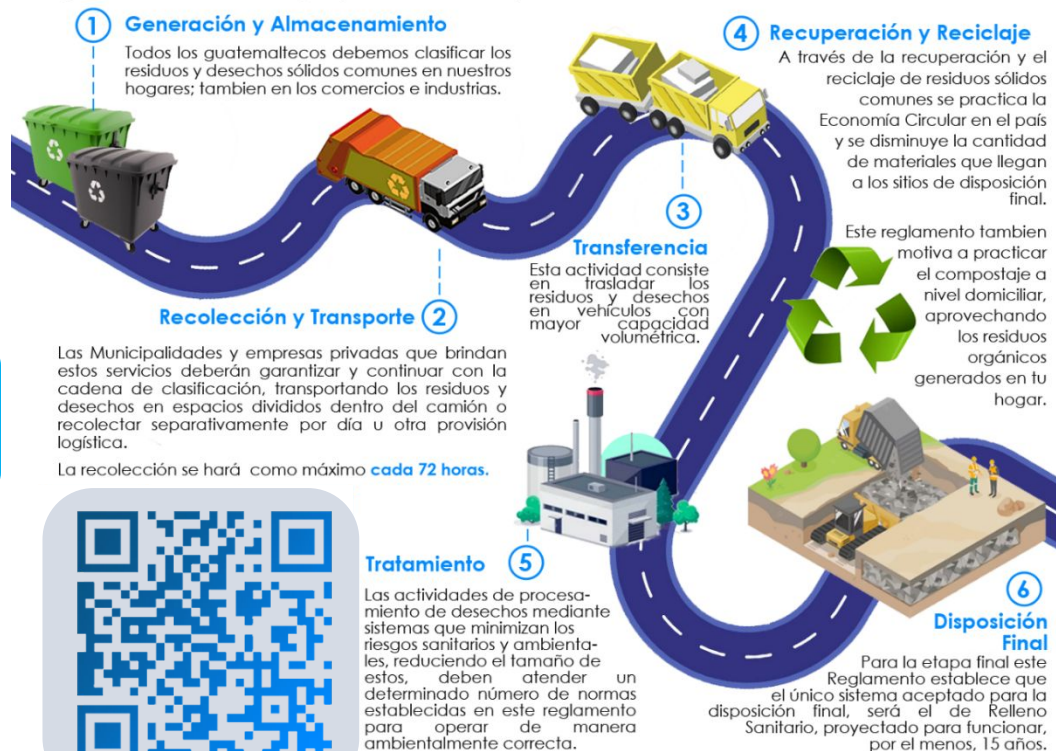



# CLASIFICACIÓN DE LOS RESIDUOS Y DESECHOS SÓLIDOS COMUNES

El MARN invita a Clasificar los Residuos y Desechos Sólidos Comunes que generes en tu hogar, comercio, industria y cualquier espacio público del Municipio; según lo establecido en el Acuerdo Gubernativo 164-2021 para proteger el medio ambiente de tu entorno,



Escanea el Código QR para Descargar la Guía de Identificación Gráfica y conocer más sobre la Clasificación,



## ORGÁNICO

¿Qué debo colocar en esta Clasificación?

Son productos de origen animal y vegetal, principalmente de los restos de alimentos, agricultura y jardinería. *Algunos ejemplos:*



## INORGÁNICO

¿Qué debo colocar en esta Clasificación?

Son productos que no están compuestos de materia vegetal o animal y son de difícil descomposición por microorganismos. *Algunos ejemplos:*



Todos los demás residuos que se contaminen con aceites, líquidos y otros materiales que les haga perder el potencial de ser reciclados.



## RECICLABLE

¿Qué debo colocar en esta Clasificación?

*Algunos ejemplos:*



Escanea el Código QR para conocer más sobre la Clasificación

## Información Agroclimática



Para acceder al detalle de la información,  
escanea el código QR,

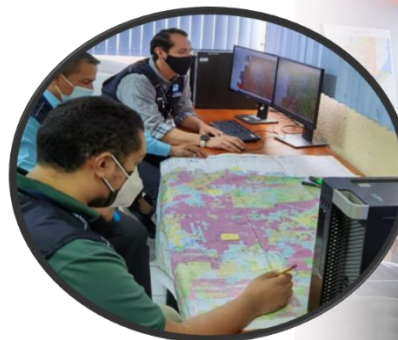

## Generalidades

Documento elaborado por el equipo de trabajo conformado por los departamentos de: El Centro de Información Estratégica Agropecuaria, Laboratorio de Información Geográfica, Cobertura Vegetal y Uso de la Tierra, y Departamento de Suelos, de la Dirección de Información Geográfica, Estratégica y Gestión de Riesgos -DIGEGR- del Ministerio de Agricultura, Ganadería y Alimentación -MAGA-,

### Características del municipio:

- Geográficas
- Biofísicas
- Productivas

### Temáticas:

- Mapa de características geográficas y biofísicas
- Capacidad de uso de la tierra
- Taxonomía de suelos
- Descripción de las principales características
- Condiciones climáticas
- Cobertura vegetal
- Uso de la tierra año 2,020
- Fechas promedio de etapa fenológica ciclo de primera (cultivo de maíz/ frijol),

Se exponen las **potencialidades** y **limitaciones** del municipio en forma general,

# INFORMACIÓN AGROCLIMÁTICA

## Municipio de Nueva Concepción, Escuintla

### Características geográficas y biofísicas

El municipio se localiza al centro del departamento; con las colindantes siguientes:

**Al Norte:** con el municipio de Patulul del departamento de Suchitepéquez.

**Al Sur:** con el océano pacífico.

**Al Este:** con los municipios de Santa Lucía Cotzumalguapa, La Gomera, Sipacate.

**Al Oeste:** con el municipio de Tiquisate.

Su extensión es de 523.78 km<sup>2</sup>, equivalentes al 11.6% del departamento.

El municipio registra altitudes hasta los 500 msnm, con el 100% de la superficie del municipio.

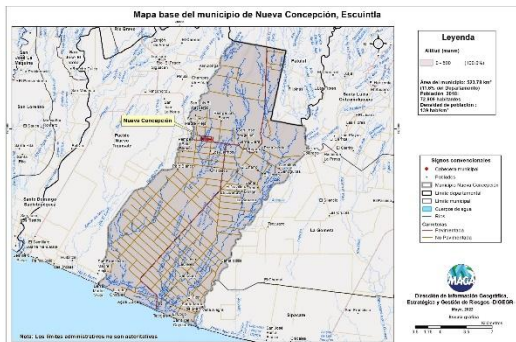

### Capacidad de Uso de la Tierra



De acuerdo al mapa para el municipio se presenta la siguiente categoría de uso: agrícola (I y II) con el 95.1% del territorio y de conservación de la biodiversidad y fuentes de agua (V y VIII) con el 4.9% del territorio del municipio.

### Serie de suelos

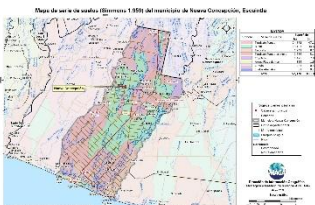

Respecto a las principales características de los suelos, estos provienen principalmente de depósitos marinos; poseen relieves casi planos y suaves, profundos, con buen drenaje, bajo peligro de erosión y alta fertilidad natural.

### Condiciones Climáticas

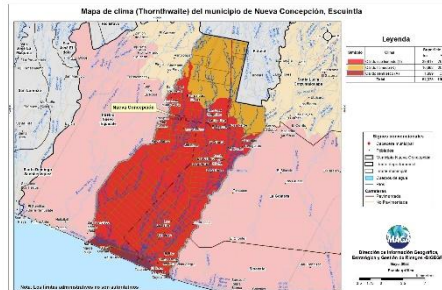

Respecto a condiciones climáticas predomina el clima cálido (24.4-27.8°C) con el 100% de la superficie del municipio.

Con respecto a la humedad, la superficie total del municipio presenta el régimen húmedo, sub-húmedo y semi seco.

La precipitación promedio anual que prevalece se encuentra en el rango de 601 a 4,000 mm anuales.

Dada la distribución de la precipitación pluvial, en época seca (noviembre a abril) se requiere de riego.

Dentro de las principales amenazas naturales está la ocurrencia de inundaciones en categoría Muy Alta y sequías en categoría Alta. (MAGA, 2012).

### Cobertura Vegetal y Uso de la Tierra

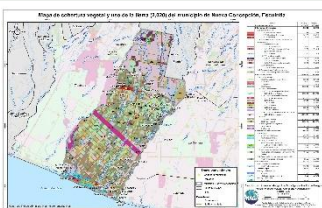

- \* Territorios Artificializados 1.83%: con tejido urbano, lotificaciones, producción hidrobiológica, cementerio, pistas de aterrizaje.
- \* Territorios Agrícolas 92.60%: cultivos anuales (maíz, frijol, arroz, tabaco y sandía), cultivos permanentes arbóreos (coco, hule, mango, rambután y cítricos), cultivos permanentes de plantas o tallos (caña de azúcar) y pastos natural y cultivado.
- \* Predomina la presencia de Bosques (latifoliado y manglar) en un 2.75%. Y en un 1.06% los medios semi-naturales: plantación de latifoliada, vegetación arbustiva baja (matorral y/o guamil) y playas, dunas o arenales.

### Fecha promedio de etapa fenológica (cultivo de maíz / frijol)

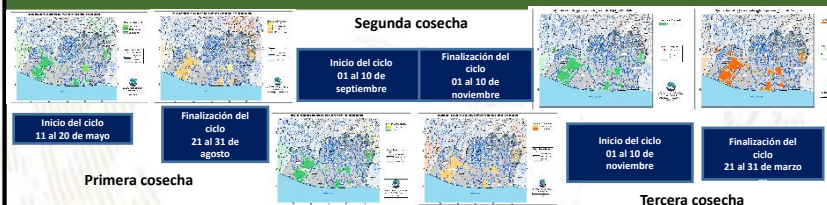

## ¿Qué son?

Son centros en donde se imparten cursos de capacitación técnica laboral y formación emprendedora; en espacios físicos proporcionados por la comunidad, municipalidades, organizaciones no gubernamentales, iglesias y otros,

## ¿Cuál es su objetivo?

Contribuir al desarrollo de oferta formativa vinculada a familias ocupacionales y cualificaciones con significación en el empleo, que proporcione la formación adecuada a personas jóvenes y adultas para su inserción en el mercado productivo y que responda a la demanda laboral,

## Alianzas

Se realizan alianzas con municipalidades y otras organizaciones quienes proveen espacio físico y equipo para implementar los cursos,

También el Ministerio de Educación a través de la Dirección General de Educación Extraescolar, facilita equipo en diversas áreas e instructores para atender a los estudiantes,





## Oportunidades

- Capacitarse en áreas técnicas con demanda productiva,
- Desarrollo de competencias para la vida, el trabajo y la formación emprendedora como ejes transversales para fortalecer la empleabilidad,
- Desarrollo de habilidades blandas en los jóvenes y adultos que participan en los cursos de formación,
- Disminución de la brecha entre educación y empleo a través de los cursos de formación,





## ¿Qué son?

Son centros de formación y capacitación extraescolar, asociadas al área agropecuaria en donde el campo o parcela de tierra es el espacio de aprendizaje, en el cual los participantes aprenden, fortalecen y tecnifican sus conocimientos y capacidades con la orientación de especialistas técnicos para el aprovechamiento de los recursos en el marco del Programa de Alimentación Escolar, PAE,

## ¿Cuál es su objetivo?

Promover buenas prácticas agropecuarias a través de la formación y capacitación, desarrollando competencias asociadas al área agrícola y pecuaria para tecnificar capacidades técnicas de los participantes para constituirse en proveedores del Programa de Alimentación Escolar, para obtener el certificado de Productor Agropecuario con Especialidad en Alimentación Escolar,

## Alianzas

Se realizan alianzas con municipalidades y otras organizaciones gubernamentales y no gubernamentales quienes: autorizan y gestionan el uso de un espacio físico de terreno, proporcionan insumos, servicios básicos y personal para mantenimiento,

- Certificación de la formación modular a través del Programa Centros Municipales de Capacitación y Formación Humana, CEMUCAF,
- Certificación de la Competencia Técnico Laboral para acreditar “Productores Agropecuarios con Especialidad en Alimentación Escolar,
- Dotación de Módulos Formativos físicos o digitales para el desarrollo de procesos formativos,
- Transferencia Metodológica a técnicos de las ETCAE,





## Oportunidades

- Formación, capacitación y tecnificación,
- Productores locales acreditados y certificados en competencias agropecuarias,
- Desarrollo comunitario y reactivación de la economía local,
- Reducción de barreras de género,
- Empoderamiento de la mujer,
- Prevención de la migración irregular,
- Desarrollar habilidades de lectoescritura y matemática funcional, así como completar sus ciclos educativos a través de modalidades flexibles,
- Vínculo entre las OPF y Productores Locales para la provisión y suministro de alimentos como lo establece la Ley de Alimentación Escolar,





### ¿Qué son?

Son espacios comunitarios educativos que, mediante el uso de herramientas tecnológicas y metodologías innovadoras, facilitan a la población educativa el desarrollo y fortalecimiento de procesos formativos pertinentes a su contexto y necesidades, Está dirigido para estudiantes del Sistema Educativo Nacional,



### Alianzas

- ✓ Se gestiona la firma de convenio con las Municipalidades por 5 años para que apoyen con el espacio físico, pago de internet, energía eléctrica y seguridad,
- ✓ El Ministerio de Educación designa al instructor y facilita el equipamiento en coordinación con la cooperación,



### ¿Cuál es su objetivo?

Propiciar el desarrollo de la población a través de procesos de aprendizajes significativos, autónomos y colaborativos, mediante el uso de herramientas tecnológicas, en un modelo educativo flexible, pertinente y de calidad,







## Oportunidades

- Iniciar o continuar estudios en forma gratuita en el Programa Nacional de Educación Alternativa PRONEA
  - En el Nivel de Educación Primaria (de 13 años en adelante)
  - Nivel de Educación Media ciclo básico (de 15 años en adelante) y diversificado (de 17 años en adelante),
  - Avanzar a su propio ritmo,
  - Si ha extraviado su papelería de estudios, puede solicitar una evaluación por suficiencia para acreditar su formación y continuar estudiando,
- Acceso a computadoras e internet en forma gratuita para procesos formativos,
- Acompañamiento por parte de un tutor,



LIBERTAD  
15 DE  
SEPTIEMBRE  
DE 1821

### Análisis de seguridad en el municipio de La Nueva Concepción

Tendencia histórica de la incidencia criminal

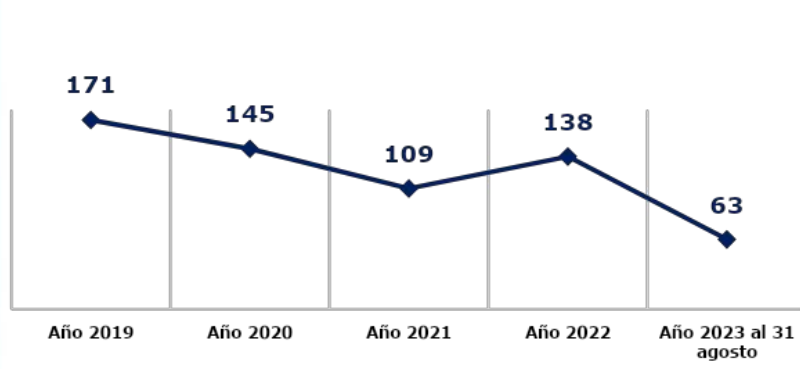

Hechos delictivos comparados

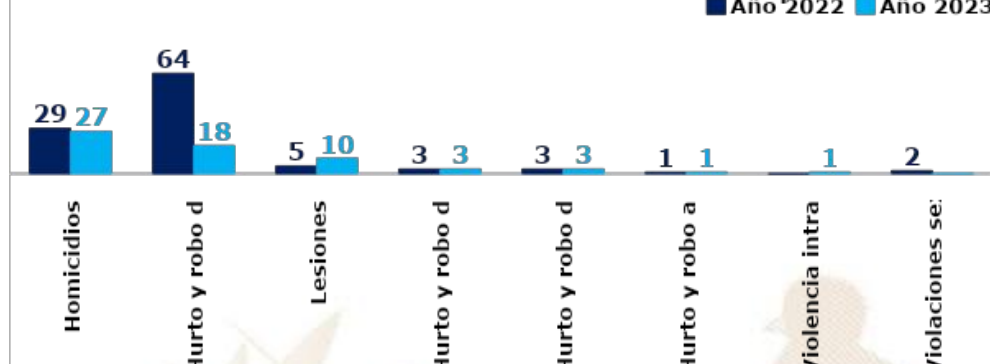

#### Análisis:

- ❑ En el ranquin de criminalidad, el municipio de La Nueva Concepción se ubica en la 28ª posición a nivel nacional.
- ❑ En el año 2023, se reporta una disminución de 2 homicidios, en comparación con el año 2022, lo que representa el 7%.
- ❑ En el año 2023, se reporta un descenso de 46 hechos de hurto y robo de motocicletas, comparado con el año 2022, lo que representa el 72%.
- ❑ Los hechos registrados han ocurrido los días lunes, martes y domingo, en horario de 16:00 a 23:00 horas.
- ❑ Focalización de los servicios institucionales: paradas de buses, comercios, mercados, avenida Centro América, calles principales y centro educativos.
- ❑ Las rutas que se comunican con el municipio son: hacia el municipio de Tiquisate, Escuintla y hacia la aldea Cocalas del municipio de Patulul, Suchitepéquez.

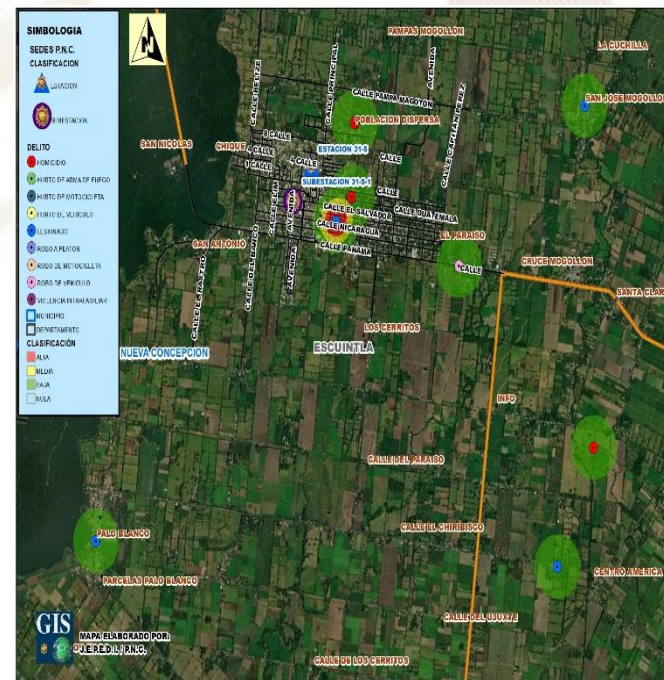

## Gestión integral de la seguridad

### ❑ **Objetivo institucional en el municipio**

Realizar actividades operativas (patrullajes, puestos fijos y operativos policiales) en los lugares donde se han registrado hechos negativos y donde exista más aglomeración de personas (plazas, mercados, paradas de buses, eventos deportivos u otros), para garantizar la vida, la integridad física y la seguridad de las personas y sus bienes.

### ❑ **Servicios policiales**

Dependencia policial	Talento humano	Recurso de movilidad		Tasa de policías por habitantes	Kilómetros que recorre cada unidad policial
		Vehículos	Motocicletas		
Estación 31-5, La Nueva Concepción	3	1	--	Se dispone de 01 policía por cada 10,000 habitantes	1 unidad policial cubre 139 km <sup>2</sup> de demarcación.
Subestación 31-5-1	6	--	3		
Otras dependencias policiales de apoyo					
Delegación de la División de Protección a la Naturaleza	4	1	--		
Delegación de la Subdirección General de Prevención del Delito	10	1	--		
Delegación de la División de Seguridad Turística	22	2	2		
Delegación de la División de Seguridad Turística	4	1	--		
Delegación de la Subdirección General de Prevención del Delito	2	1	--		
Delegación de la División Especializada en Investigación Criminal	4	1	--		
Delegación de la División de Protección a la Naturaleza	3	1	--		

### ❑ **Coordinación interinstitucional**

- ✓ Con instituciones en sectores de justicia, salud educación y autoridades locales.
- ✓ Policía Nacional Civil y Policía Municipal de Tránsito, realizan operativos conjuntos para verificar que pilotos de motocicletas y vehículos porten los documentos que les amparan para conducir los mismos.
- ✓ La Policía Nacional Civil apoya a la Policía Municipal, en actividades culturales, sociales o de otra índole que se desarrolla en el municipio.

## Sistema de Información Cultural - SIC -

### ¿Qué es el Sistema de Información Cultural SIC?

Es una herramienta virtual al servicio de la sociedad, Registra, sistematiza y difunde información sobre la cultura diversa de nuestro país a nivel nacional,



**MUNAG**  
Museo Nacional de Arte de Guatemala  
The明珠 of Guatemalan Culture



### ¿Qué encontramos en el SIC?

Información de más de 500 lugares del patrimonio cultural y natural, más de 130 recetas de gastronomía tradicional; manifestaciones de la espiritualidad y religiosidad popular; escuelas y universidades de arte y cultura; legislación cultural; premios y reconocimientos para artistas, académicos y gestores culturales,

Una biblioteca virtual, noticias, vídeos culturales... y mucha más información de la rica y variada cultura de Guatemala,

## Registro Nacional de Artistas - RENART -

En el SIC también se encuentra el **Registro Nacional de Artistas RENART:**

- El RENART permite conocer cuántos artistas hay a nivel nacional, Apoyar a visibilizarlos y ampliar posibilidades de ofertar sus servicios artísticos,
- Actualmente hay más de 5,300 artistas registrados de los diversos municipios de Guatemala,
- Cada artista se registra por iniciativa y voluntad propia, Al registrarse recibe una certificación llamada **Número Único de Artistas -NUA-**, Este certificado puede ser utilizado convenientemente para gestionar apoyos en el Ministerio de Cultura y Deportes, y en otras instituciones nacionales y extranjeras,
- En el SIC el artista encontrará un tutorial que le guiará para registrarse en el RENART,



[sicultura.gob.gt](http://sicultura.gob.gt)



La información cultural en el SIC, se puede encontrar desglosada por municipios:

Por ejemplo, en el municipio de **Nueva Concepción**, departamento de Escuintla, se encuentra la siguiente información de sus recursos culturales:

### ¿Cuántos artistas hay en mi municipio?

Cada municipio, puede conocer quiénes, cuántos y dónde están sus artistas a través del **RENART**.

En el municipio de **Nueva Concepción**, departamento de Escuintla, están registrados **2 artistas**: de artes escénicas.

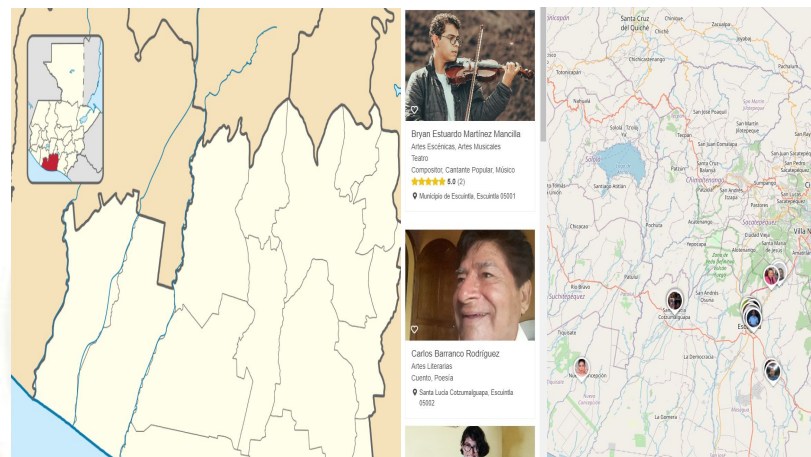

LIBERTAD  
15 DE  
SEPTIEMBRE  
DE 1821

## Oficinas Municipales de Agua y Saneamiento - OMAS -



### ¿Qué es una Oficina Municipal de Agua y Saneamiento –OMAS-?



Es la oficina técnica municipal creada con el propósito de fortalecer la gestión sostenible y la prestación de los servicios de agua potable y saneamiento.

- 🔵 Agua potable
- 🔵 Aguas residuales (negras)
- 🔵 Residuos y desechos sólidos (basura)



### OMAS Beneficios de contar con una OMAS

1



#### ECONÓMICOS

Mejora la recaudación por la prestación de los servicios de agua y saneamiento

#### POLÍTICOS

Reduce conflictos sociales mejorando la gobernabilidad e integridad.



2

3



#### TÉCNICOS

Optimiza la coordinación interinstitucional

#### SOCIALES

Contribuye a la reducción de índices de desnutrición, mejora la salud y el bienestar general de la población



4

Oficinas Municipales de Agua y Saneamiento - OMAS -

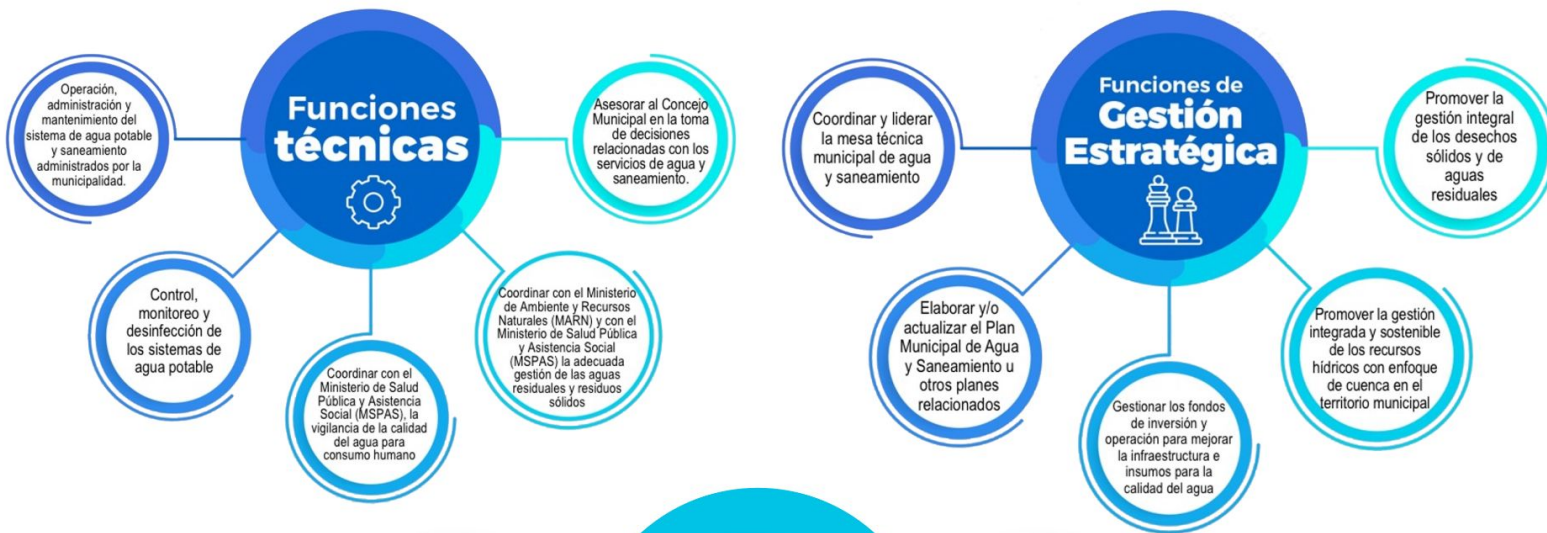

## Inventario de atractivos turísticos



- ❖ Es la herramienta que registra ordenadamente los factores físicos y culturales de los atractivos turísticos, conformando la oferta turística del país. Se elabora en 2 fases: 1) registro de la información (categorización), 2) evaluación de los recursos (jerarquización).
- ❖ Los atractivos turísticos están clasificados en 5 jerarquías:
  - ❖ Los atractivos jerarquía 5 presentan rasgos excepcionales de interés y valor mundial, de gran significancia para el mercado turístico internacional y que atraen un flujo importante de visitantes.
  - ❖ Los atractivos jerarquía 4 son aquellos con características singulares y representativos para la región Centroamérica y visitantes nacionales, ya sea por sí solo o en conjunto con otros recursos contiguos y aptos de aprovecharse.
  - ❖ Los atractivos jerarquía 3 presentan algún rasgo llamativo de representatividad nacional. Son oferta complementaria para visitantes internacionales.
  - ❖ Los atractivos jerarquía 2 representan oferta para turistas del departamento o región donde se ubica, se encuentran en lugares donde no se han desarrollado facilidades turísticas complementarias. (hoteles, restaurantes, otros servicios).
  - ❖ Los atractivos jerarquía 1 son oferta para turistas del mismo municipio.

Para el municipio de Nueva Concepción, departamento de Escuintla, se registra en el inventario, la siguiente información de los atractivos turísticos.

RECURSO TURÍSTICO	TIPO	SUBTIPO	JERARQUÍA
Tecojate	Naturales	Playa	1

La actualización del registro y evaluación de los atractivos turísticos se realiza por medio del departamento de Planeamiento turístico de INGUAT.



## PLANTA TURÍSTICA REGISTRADA

- ❖ Se registran establecimientos de hospedaje, agencias de viajes, academias de español, transporte turístico terrestre y guías de turistas. A través de este registro cada municipio puede conocer cuántos y cuáles empresas y servicios turísticos están registrados y dónde están ubicados.
- ❖ En el sitio <https://registro.inguat.gob.gt/> se puede consultar el directorio de servicios turísticos registrados, así como los formularios y requisitos para solicitar la inscripción.

- ❖ Para incrementar el nivel de calidad de los servicios turísticos el INGUAT otorga a las empresas registradas y a los restaurantes que cumplen con los requisitos de la normativa técnica, los distintivos “sello Q”, “sello Q Verde” y “bioseguridad turística”.

Escanea el código QR para acceder al registro de servicios turísticos:



En el municipio de NUEVA CONCEPCIÓN, departamento de ESCUINTLA, se registra:

### SERVICIOS TURÍSTICOS

17 Establecimientos de Hospedaje, siendo 0 de ellos **Aptos para la Actividad Turística** con disponibilidad de 0 Habitaciones y 0 Plazas Cama.

0 Agencias de Viajes.

0 Guías de Turistas.

0 Empresas de Transporte Turístico Terrestre con disponibilidad de 0 unidades y un total de 0 asientos.

No cuenta con Academias de Enseñanza de Español como Segundo Idioma.

### DISTINTIVOS DE CALIDAD

Los Distintivos de Calidad y Sostenibilidad Turística son otorgados a los servicios turísticos que garantizan a sus clientes, la implementación de un proceso de mejora continua y el cumplimiento de estándares de calidad y sostenibilidad en sus operaciones.

Los servicios turísticos que cuentan con este Distintivo que otorga el INGUAT de manera gratuita, han pasado por un proceso interno en donde se establecen controles en los procesos y servicios, para la satisfacción de los turistas, así como la seguridad y confort de las instalaciones.

Para mayor información: [calidad.turistica@inguat.gob.gt](mailto:calidad.turistica@inguat.gob.gt)

## Política para la Generación y Recaudación de Ingresos Propios – PGRIP-

### Contexto

En el 2022, INAP asistió técnicamente a 106 municipalidades para la elaboración de la **Política para la Generación y Recaudación de Ingresos Propios**, con el objetivo de que cuenten con un documento que contenga lineamientos que les permitan **mejorar la recaudación de ingresos propios convencionales y no convencionales**.

### Política para la Generación y Recaudación de Ingresos Propios – PGRIP-

Aunque las propuestas de PGRIP han sido diseñadas según las necesidades de cada contexto, **todas parten de una matriz común en la que se expone:**



### Esquema General de PGRIP

<b>Auto diagnóstico financiero de la municipalidad</b>	Muestra los déficits presupuestarios y de las brechas que se generan por la falta de ingresos propios, identificando las tasas, arbitrios e impuestos que la municipalidad puede cobrar pero que no está cobrando y las razones por las cuales no lo hacen.
<b>Identificación de Potenciales</b>	Fuentes potenciales de ingresos no convencionales que permitan diseñar estrategias para hacer efectiva su recaudación.
<b>Lineamientos para la generación de ingresos convencionales</b>	Evaluación de los ingresos propios convencionales que la municipalidad está dejando de percibir, propuestas de mecanismos para mejorar los ingresos (Arbitrios, tarifas e impuestos que puede cobrar la municipalidad de acuerdo a la normativa vigente).
<b>Lineamientos de acción para ingresos no convencionales</b>	Propuesta de los ingresos no convencionales que se pueden obtener en base al potencial económico y los recursos físicos y naturales disponibles en el municipio, así como de los mecanismos que se pueden aplicar para generar estos ingresos.



## Monitoreo Índice de Gobernanza en Seguridad Alimentaria y Nutricional (SAN)

Esta herramienta tiene como finalidad la autoevaluación del desempeño de la COMUSAN y la calidad de su gestión, asimismo conocer las potencialidades y áreas a mejorar de dicha comisión en un momento determinado, definiendo un índice de gobernanza en SAN que permita la toma de decisiones consensuadas y oportunas por la COMUSAN.



Esta herramienta consiste en una aplicación que por medio de algoritmos, combina datos de 31 variables y 7 indicadores para definir un Índice de Gobernanza en SAN.



Participación: **6 variables**  
Equidad: **5 variables**  
Transparencia: **3 variables**  
Eficiencia: **4 variables**  
Capacidad de respuesta institucional: **8 variables**  
Coordinación: **3 variables**  
Marco regulatorio: **2 variables**



El Índice de Gobernanza se clasifica en tres niveles:

-  Nivel débil de Gobernanza en SAN: **Entre 0% y 49.99%**
-  Gobernanza en SAN aceptable: **Entre 50% y 79.99%**
-  Gobernanza en SAN totalmente aceptable: **Entre 80% y 100%**

# Municipio de Nueva Concepción

Información	Datos	Ranking Departamental	Ranking Municipal	Mapa
-------------	-------	-----------------------	-------------------	------



## Monitoreo de Gobernanza en SAN



Año 2023

Cuatrimestre q1

Departamento Escuintla

Municipio Nueva Concepción

- Débil entre 0% y 49.99%
- Aceptable entre 50% y 79.99%
- Totalmente Aceptable entre 80% y 100%

Índice de Gobernanza en SAN  
**90%**

Gobernanza  
**Totalmente Aceptable**  
en SAN

Resumen de Indicadores



Mapa de Ubicación



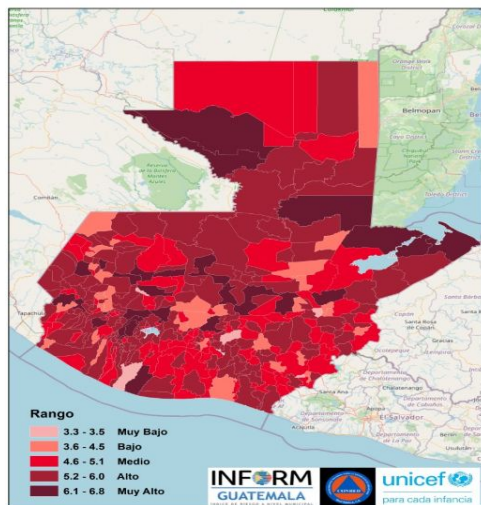

## Estructura



## NUEVA CONCEPCIÓN, ESCUINTLA Clasificación de Riesgo **MUY ALTO**

El municipio presenta un alto índice de eventos naturales y degradación ambiental, con múltiples factores que reflejan la alta vulnerabilidad y falta de capacidades / recursos para la respuesta ante eventos de distinto origen.

### Índice de Riesgo de Desastres



**INFORM Guatemala**, es una herramienta nacional, abierta, objetiva y transparente que sirve para valorar el riesgo de desastres, a partir de la identificación de amenazas, vulnerabilidades y capacidades de respuesta en los 340 municipios del país.

**SIMPLIFICA e INTEGRA**  
Información sobre el riesgo de  
desastres a nivel municipal en  
Guatemala

## TOMA DE DECISIONES

### Mapa municipal

#### Escala 0—10

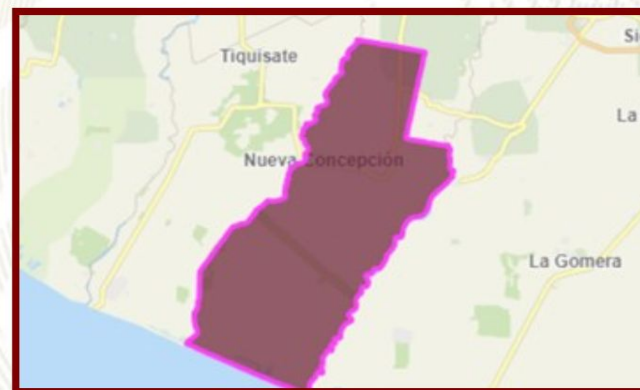

INFORM RISK 2021 GUATEMALA

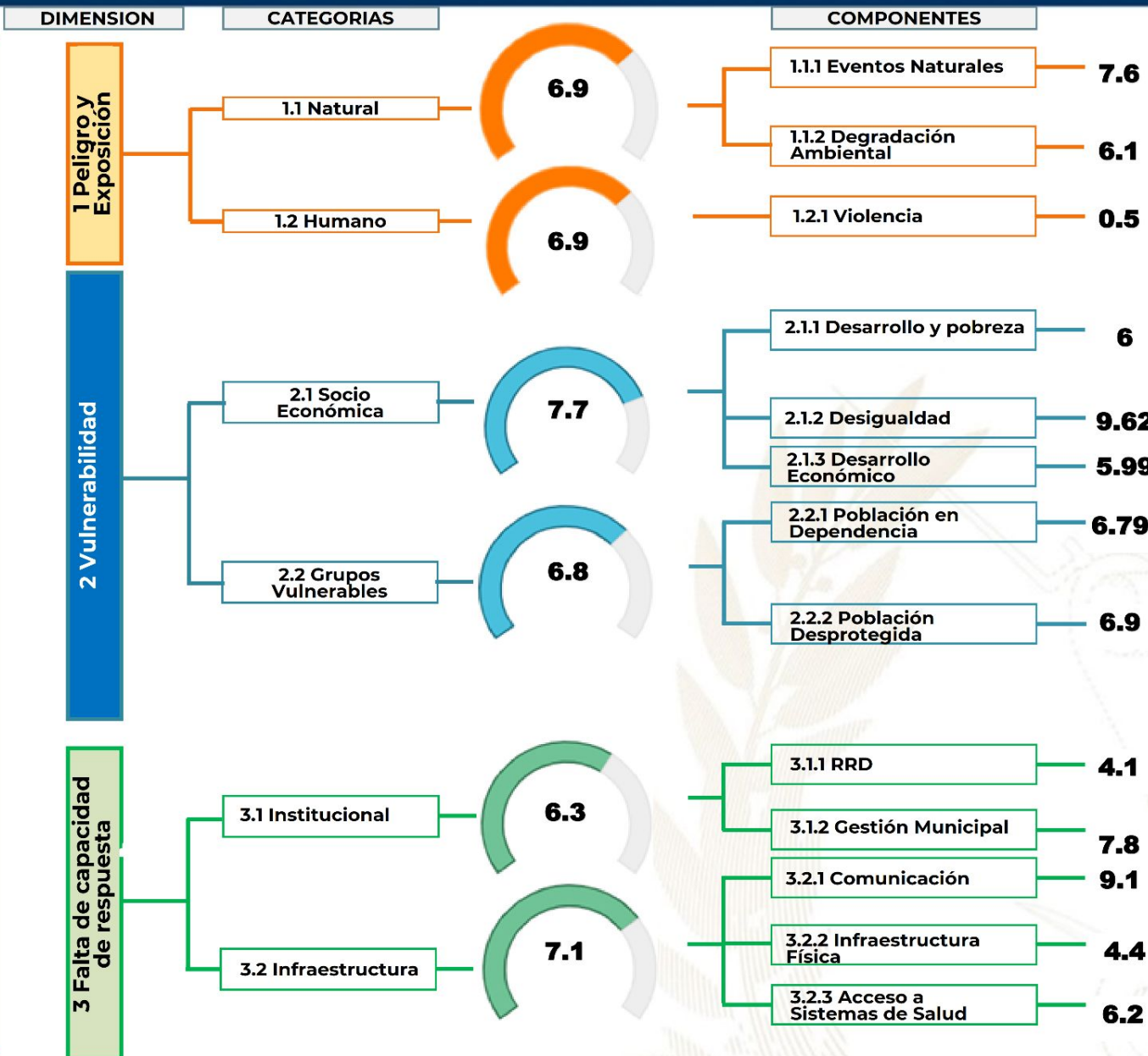

**Procesos importantes para seguimiento:**

- Ordenamiento territorial
- Plan Municipal de Respuesta
- Marco Nacional de Recuperación
- Normas para la Reducción de Desastres 1-4
- AGRIP
- Conformación de Coordinadoras para la Reducción de Desastres.
- Integración de Instancias Municipales para la Gestión Integral del Riesgo de Desastres.



Escala de 0—10 (menor a mayor índice de acuerdo a la metodología INFORM GT).

## Oferta Programática Dirigida a los Gobiernos Locales

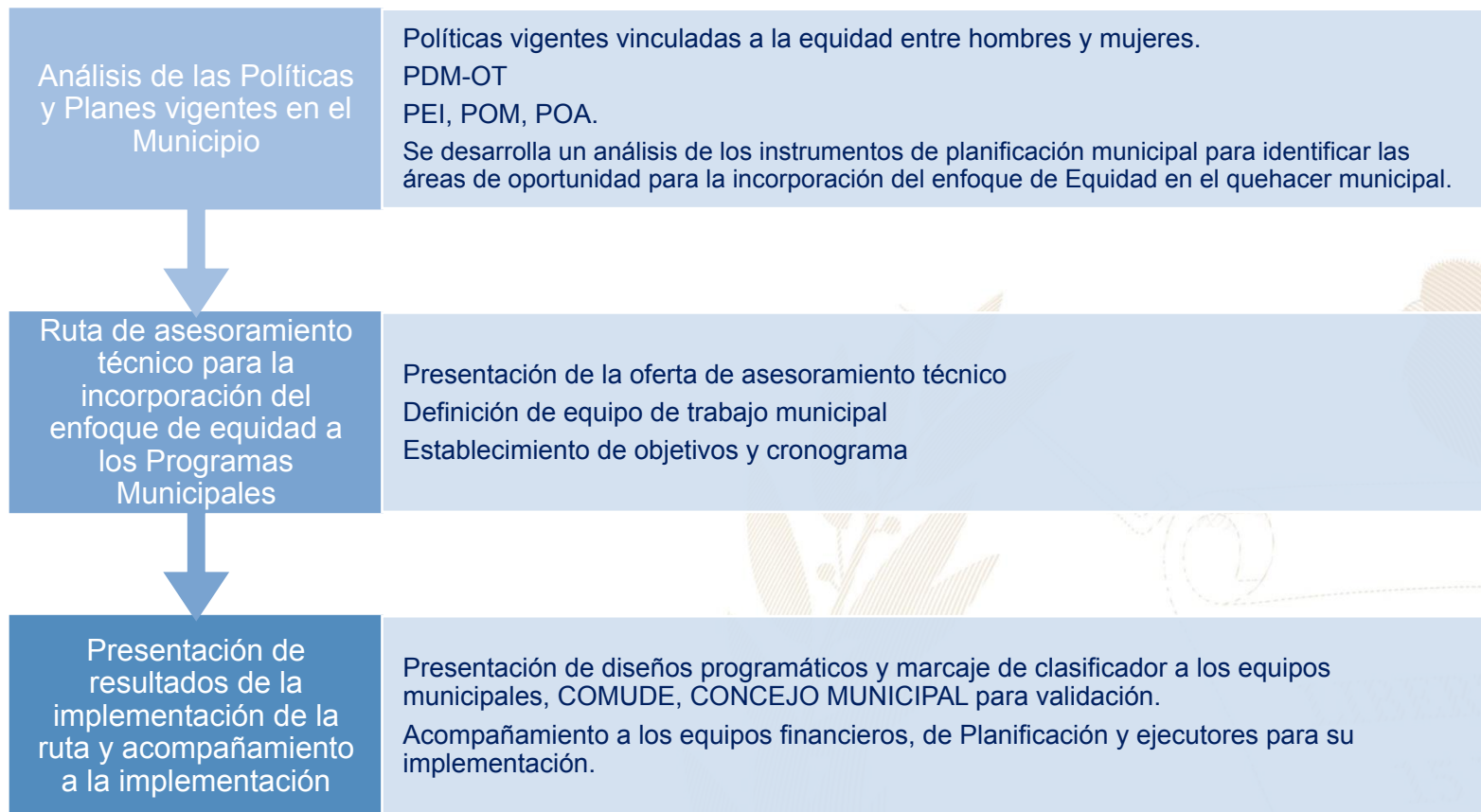

Más información aquí

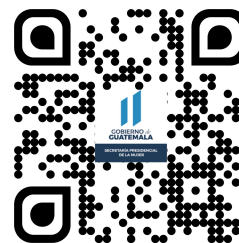



## Nueva Concepción, Escuintla



### Educación, capacitación y formación

- Brindar información, asesoría y orientación a las mujeres del municipio, especialmente sobre sus derechos.
- Coordinar con las instituciones del gobierno central las acciones y políticas públicas relacionadas con los derechos de las mujeres.
- Promover la participación comunitaria de las mujeres en los distintos niveles del Sistema de Consejos de Desarrollo Urbano y Rural.
- Se desarrollan talleres, diplomados, capacitaciones, cursos sobre perspectiva de género, violencia sexual, empoderamiento de las mujeres, violencia intrafamiliar.

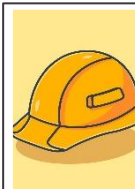

### Emprendimiento y/o productividad

- Promover las capacidades productivas de las mujeres contribuyendo a su mejor calidad de vida.
- Promover cursos de capacitación en diferentes áreas productivas que les permitan acceder al campo laboral y al microemprendimiento.



### Asistencia social

- Gestión y coordinación de apoyo en servicios médicos, terapias psicológicas, jornadas médicas, transferencias monetarias y entrega de alimentos, coordinación del servicio médico de ambulancia para la atención de las personas que lo requieran.
- Brindar apoyo psicológico en: casos de violencia intrafamiliar y violencia sexual.



### Cultural

- Conmemoración de fechas importantes sobre la diversidad temática de género, así como, la promoción de actividades de ocio, recreación y deporte.
- Participación en festivales, ferias y demás actividades del municipio.

El Índice de Desarrollo Humano Municipal (IDH-M) describe el nivel de bienestar en una sociedad a partir de tres dimensiones básicas: educación, salud y nivel de vida. El IDH-M se mide entre 0 y 1, siendo 1 el mayor nivel de desarrollo humano.

A partir de los resultados del XII Censo Nacional de Población (INE, 2019), el **IDH-M para el municipio de Nueva Concepción fue de: 0.62**. Este valor se encuentra por debajo del promedio del IDH-M en el departamento de Escuintla (0.65) y por debajo del promedio del IDH-M (0.63).

Las dimensiones del IDH-M que presentan mayor oportunidad de mejora en Nueva Concepción son: **educación y nivel de vida**.

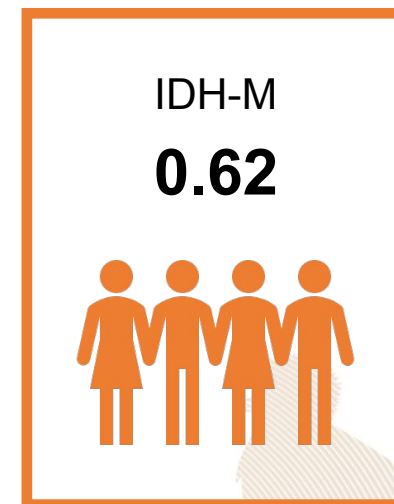

0.47

### Educación

Esperanza educativa;  
Escolaridad



0.77

### Salud

Acceso a agua y saneamiento;  
Materiales de pared y piso;  
Supervivencia de hijos nacidos vivos



0.64

### Nivel de Vida

Escolaridad de PEA;  
Número de dormitorios por persona;  
Tipo de ocupación de Población Ocupada;  
Categoría ocupacional de Población Ocupada;  
Ubicación geográfica

#### Referencias:

Instituto Nacional de Estadística de Guatemala (INE). (2019). XII Censo Nacional de Población y VII de Vivienda. Disponible en línea: <https://www.censopoblacion.gt/>  
Programa de las Naciones Unidas para el Desarrollo (PNUD). (2022). Informe Nacional de Desarrollo Humano. Disponible en línea: <https://indhguatemala.org/visualizacion/>

El **Índice de Privaciones Multidimensionales Municipal (IP-M)** describe la **pobreza a nivel municipal**, para reflejar las carencias de los hogares en la calidad de la vivienda, en el empleo, en los logros educativos, en el acceso a servicios básicos de agua, saneamiento y energía, y en tecnología. El IP-M se mide entre 0 y 1, siendo 1 el mayor nivel de privaciones.

A partir de los resultados del XII Censo Nacional de Población (INE, 2019), el **IP-M para el municipio de Nueva Concepción fue de: 0.34**. Este valor se encuentra por encima del promedio del IP-M en el departamento de Escuintla (0.29) y por debajo del IP-M en el país (0.32).

Las dimensiones del IP-M que presentan mayor oportunidad de mejora en Nueva Concepción son: **tecnología y empleo**

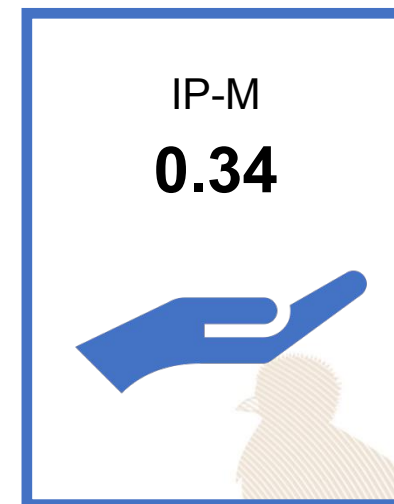

0.18

### Vivienda

Materiales precarios en piso, techo y paredes;  
Hacinamiento



0.31

### Empleo

Trabajo infantil;  
Empleo doméstico;  
Trabajo no remunerado;  
Categorías ocupacionales



0.14

### Educación

Inasistencia escolar;  
Rezago escolar;  
Adultos sin escolaridad;  
Adultos con menos de 6 años de escolaridad



0.24

### Servicios básicos

Acceso restringido a agua;  
Acceso restringido a saneamiento;  
Sin energía eléctrica



0.89

### Tecnología

Sin computadora en el hogar;  
Sin internet en el hogar

#### Referencias:

Instituto Nacional de Estadística de Guatemala (INE). (2019). XII Censo Nacional de Población y VII de Vivienda. Disponible en línea: <https://www.censopoblacion.gt/>  
Programa de las Naciones Unidas para el Desarrollo (PNUD). (2022). Informe Nacional de Desarrollo Humano. Disponible en línea: <https://indhguatemala.org/visualizacion/>

### Comparación entre desempeño del municipio y el promedio departamental

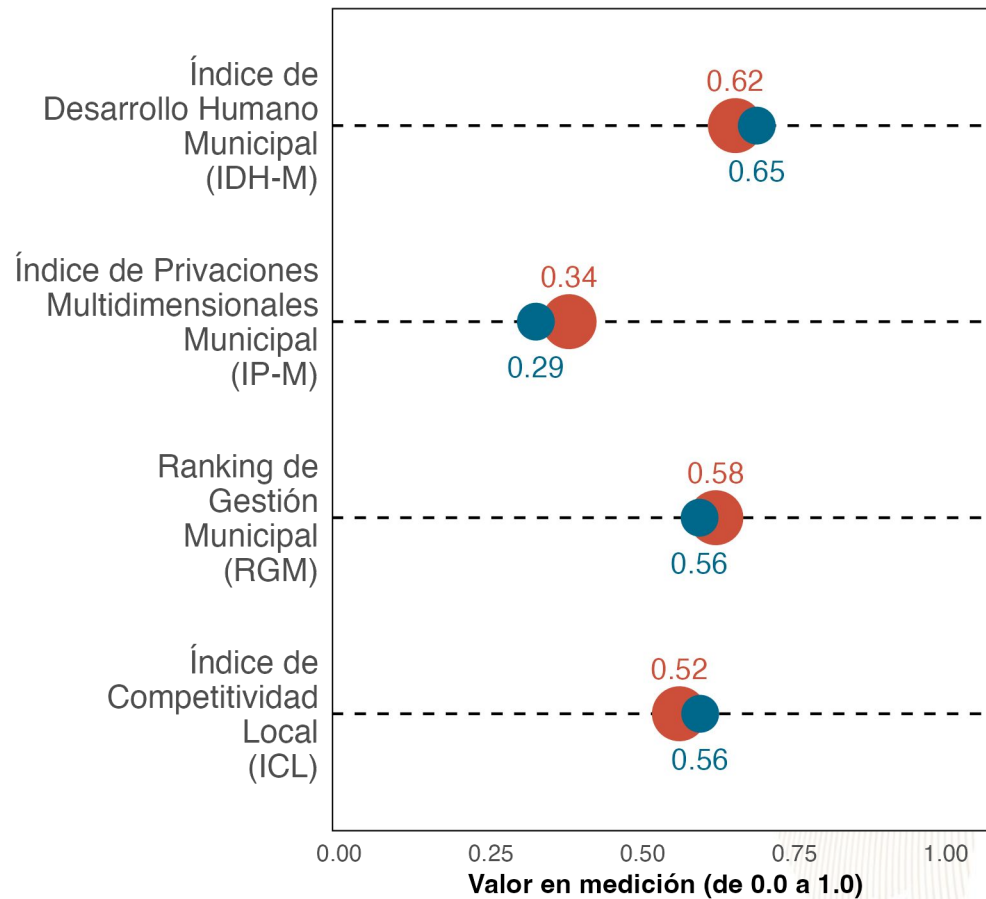

La gráfica compara el desempeño de **Nueva Concepción** con el promedio de los municipios de **Escuintla** en distintas mediciones de desarrollo. Los resultados son:

Índice de Desarrollo Humano Municipal (IDH-M): **0.62**. Puesto **13** de **14**.

Índice de Privaciones Multidimensionales Municipal (IP-M): **0.34**. Puesto **12** de **14**.

Ranking de gestión municipal (RGM): **0.58**. Puesto **7** de **14**.

Índice de Competitividad Local (ICL): **0.52**. Puesto **14** de **14**.



**Referencias:**

Fundación Para el Desarrollo de Guatemala (FUNDESA). (2022). Índice de Competitividad Local. Disponible en línea: <https://www.fundesga.org.gt/indices-y-evaluaciones-de-pais/indice-de-competitividad-local>  
 Programa de las Naciones Unidas para el Desarrollo (PNUD). (2022). Informe Nacional de Desarrollo Humano. Disponible en línea: <https://indhguatemala.org/visualizacion/>  
 Secretaría de Planificación y Programación de la Presidencia (SEGEPLAN). (2022). Ranking de la Gestión Municipal 2020-2021. Disponible en línea: <https://ranking.segeplan.gob.gt/visor/>

### Brecha para cada indicador por área

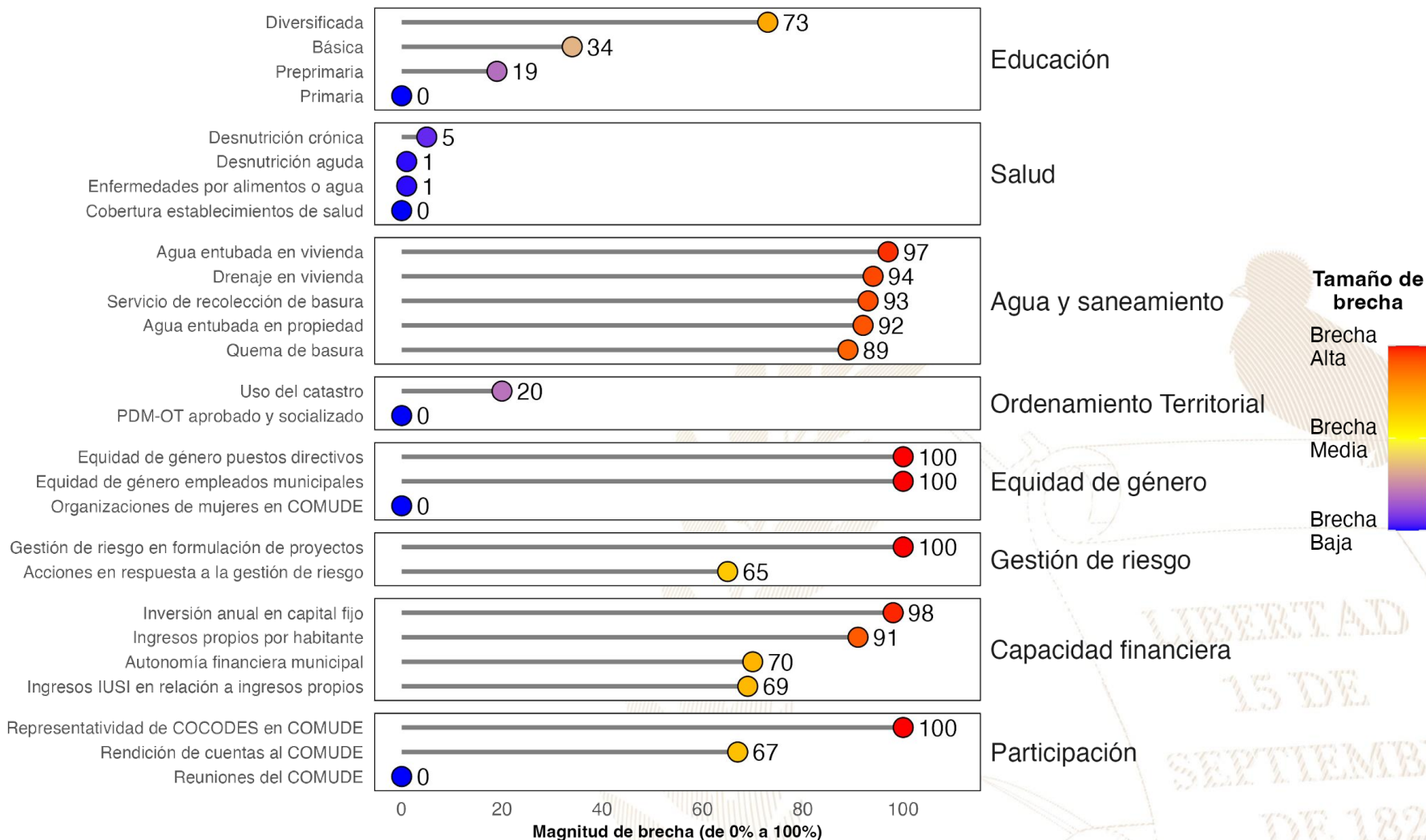

**Referencias:**

La selección de indicadores por área y la estimación de brechas para cada indicador se realizó con base en la información proporcionada a la Secretaría de Coordinación Ejecutiva de la Presidencia por los Ministerios de Educación y de Salud, así como en la información del Ranking de Gestión Municipal (SEGEPLAN, 2022) y el XII Censo Nacional de Población y VII de Vivienda (INE, 2019). Una brecha baja indica que hay poca necesidad de intervenir en el indicador. Una brecha media implica la necesidad de intervenir en el indicador para fortalecerlo. Una brecha alta implica mayor necesidad de intervenir para mejorar el desempeño en el indicador.

Instituto Nacional de Estadística de Guatemala (INE). (2019). XII Censo Nacional de Población y VII de Vivienda. Disponible en línea: <https://www.censopoblacion.gt/>

Secretaría de Planificación y Programación de la Presidencia (SEGEPLAN). (2022). Ranking de la Gestión Municipal 2020-2021. Disponible en línea: <https://ranking.segeplan.gob.gt/visor/>

## Índice de Desarrollo Humano Municipal (IDH-M)

Si **Nueva Concepción** eliminara las brechas en los indicadores de desempeño listados en la gráfica anterior, **los cinco indicadores que tendrían mayor impacto en el IDH-M serían:** (a) ingresos propios por habitante, (b) autonomía financiera municipal, (c) agua entubada en vivienda, (d) servicio de recolección de basura y (e) quema de basura.

### IDH-M estimado si brecha se elimina

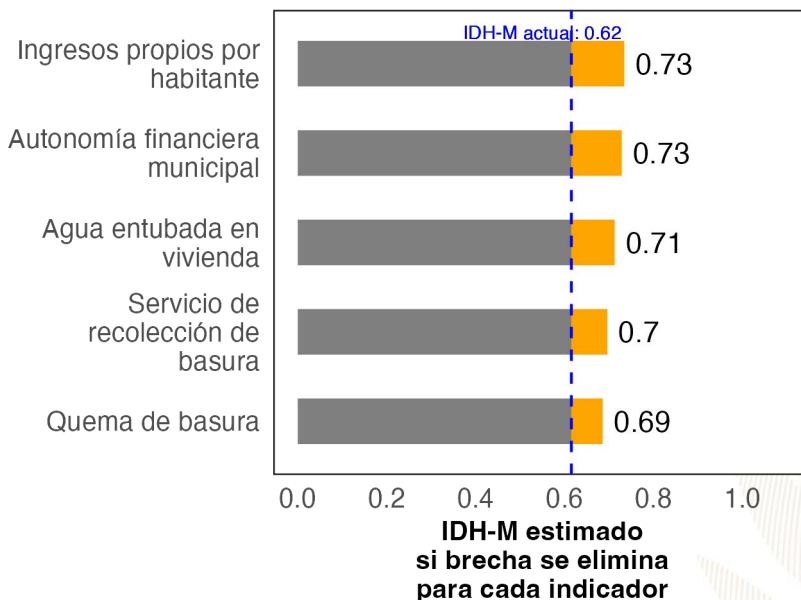

## Ranking de Gestión Municipal (RGM)

Si **Nueva Concepción** eliminara las brechas en los indicadores de desempeño listados en la gráfica anterior, **los cinco indicadores que tendrían mayor impacto en el RGM serían:** (a) rendición de cuentas al COMUDE, (b) acciones en respuesta a la gestión de riesgo, (c) servicio de recolección de basura, (d) representatividad de COCODES en COMUDE y (e) gestión de riesgo en formulación de proyectos.

### RGM estimado si brecha se elimina

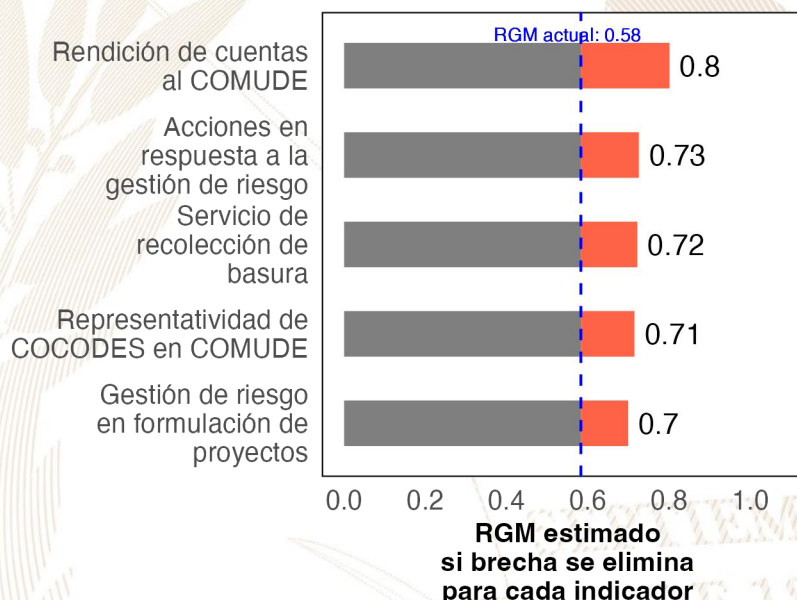

#### Referencias:

Para estimar el incremento en el desempeño se utilizó un modelo de regresión lineal tomando en cuenta la población, urbanización y etnicidad. Se considera que una brecha en un indicador de desarrollo ha sido eliminada si se reduce su valor actual a 0.  
 Instituto Nacional de Estadística de Guatemala (INE). (2019). XII Censo Nacional de Población y VII de Vivienda. Disponible en línea: <https://www.censopoblacion.gt/>  
 Programa de las Naciones Unidas para el Desarrollo (PNUD). (2022). Informe Nacional de Desarrollo Humano. Disponible en línea: <https://indhguatemala.org/visualizacion/>  
 Secretaría de Planificación y Programación de la Presidencia (SEGEPLAN). (2022). Ranking de la Gestión Municipal 2020-2021. Disponible en línea: <https://ranking.segeplan.gob.gt/visor/>

## Ranking Municipal

El Ranking de la Gestión Municipal (RGM) es un instrumento de asesoría creado para que los gobiernos locales, entidades de gobierno, cooperación internacional, academia y población en general cuenten con información precisa acerca de los avances y desafíos existentes en los principales temas de gestión municipal, a partir de la medición de 55 indicadores clasificados en 6 índices, que componen el índice de gestión municipal.

Departamento / Municipio	Resultados del Índice
<b>Escuintla</b>	
<b>Nueva Concepción</b>	
Índice de Participación Ciudadana	0.59
Índice de Gestión Administrativa	0.57
Índice de Información a la Ciudadanía	0.57
Índice de Gestión Financiera	0.32
Índice de Servicios Públicos	0.30
Índice de Gestión Estratégica	0.21





GOBIERNO de  
GUATEMALA  
DR. ALEJANDRO GIAMMATTEI

# *Un Presidente* **MUNICIPALISTA**

10 GIRA PRESIDENCIAL

INFORME DE LOGROS

2020



2023

GOBIERNO CENTRAL A GOBIERNOS LOCALES



## A nivel nacional

Año	No.	Producto público	Comunidad	Beneficiarios	Monto (Q)
2020	1	Becas de inglés para estudiantes y docentes	Todos	6,110	Q5,563,491.00
2021	2	Becas de inglés para estudiantes y docentes	Todos	2,887	Q. 762,320.00
2022	3	Becas de inglés para estudiantes y docentes	Todos	6,053	Q 30,807,720.00
2023	4	Becas de inglés para estudiantes y docentes	Todos	8,087	Q. 42, 676, 821.00

## A nivel departamento de Escuintla

Año	No.	Producto público	Comunidad	Beneficiarios	Monto (Q)
2020	1	Programa de Textos escolares del Nivel de Educación Preprimaria y Primaria	K'iche', kaqchikel, mam, q'eqchi', q'anjob'al, tz'utujil, ixil, achi, itza', xinca, castellano	2400	Q13,167.30
2020	2	Programa de Becas de Inglés, para el fortalecimiento de las competencias lingüísticas	Todos	14	N/A
2021	3	Programa de Profesionalización de docentes PADEP	Poqomam	9	Q61,000.00
2021	4	Programa de Textos escolares del Nivel de Educación Preprimaria y Primaria	K'iche', kaqchikel, mam, q'eqchi', q'anjob'al, tz'utujil, ixil, achi,	13	Q815.62
2021	5	Programa de Becas de Inglés, para el fortalecimiento de las competencias lingüísticas	Todos	88	N/A
2022	6	Programa de Profesionalización de docentes PADEP	Poqomam	9	Q71,040.00
2022	7	Programa de Becas de Inglés, para el fortalecimiento de las competencias lingüísticas	Todos	121	N/A
2023	8	Programa de Profesionalización de docentes PADEP	Poqomam	27	Q83,600.00
2023	9	Programa de Becas de Inglés, para el fortalecimiento de las competencias lingüísticas	Todos	36	N/A

## Nueva Concepción, Escuintla

Año	No.	Producto público	Comunidad	Beneficiarios	Monto (Q)
2020	1	Cuadernos De Trabajo Impresos Para Estudiantes Del Nivel Preprimario	Nueva Concepción	3118	Q59,803.24
2020	2	Textos Impresos Para Estudiantes Del Nivel Primario	Nueva Concepción	3118	Q184,333.04
2020	3	Establecimientos Del Nivel Preprimaria Atendidos Con Gratuidad	Nueva Concepción	2102	Q46,062.07
2020	4	Establecimientos Del Nivel Primario Atendidos Con Gratuidad	Nueva Concepción	6694	Q184,167.43
2020	5	Establecimientos Del Ciclo Básico Atendidos Con Gratuidad	Nueva Concepción	718	Q154,682.60
2020	6	Estudiantes Del Nivel Preprimario Beneficiados Con Útiles Escolares	Nueva Concepción	1489	Q82,069.41
2020	7	Estudiantes Del Nivel Primario Beneficiados Con Útiles Escolares	Nueva Concepción	3315	Q178,835.00
2020	8	Docentes Del Nivel Preprimario Beneficiados Con Valijas Didácticas	Nueva Concepción	76	Q17,122.21
2020	9	Docentes Del Nivel Primario Beneficiados Con Valijas Didácticas	Nueva Concepción	293	Q64,460.00
2020	10	Estudiantes del nivel preprimario atendidos con alimentación escolar	Nueva Concepción	2898	Q2,373,920.00
2020	11	Estudiantes del nivel primario atendidos con alimentación escolar	Nueva Concepción	8917	Q7,126,440.00
2020	12	Estudiantes del nivel preprimario del sector oficial atendidos en el sistema escolar (Monolingüe y bilingüe)	Nueva Concepción	3233	Q10,940,675.52
2020	13	Estudiantes del nivel primario del sector oficial atendidos en el sistema escolar. (Monolingüe y Bilingüe)	Nueva Concepción	9061	Q48,765,604.05
2020	14	Estudiantes del ciclo básico del sector oficial atendidos en el sistema escolar (Telesecundaria, nufed, oficial).	Nueva Concepción	1566	Q2,357,796.26
2020	15	Estudiantes del ciclo diversificado del sector oficial atendidos en el sistema escolar. (Todas las ramas de enseñanzas)	Nueva Concepción	111	N/A
2020	16	Estudiantes del Programa Centros Municipales de Capacitación y Formación Humana (CEMUCAF) atendidos en áreas técnico-laborales	Nueva Concepción	56	N/A

## Nueva Concepción, Escuintla

Año	No.	Producto público	Comunidad	Beneficiarios	Monto (Q)
2021	17	Cuadernos De Trabajo Impresos Para Estudiantes Del Nivel Preprimario	Nueva Concepción	3179	Q54,434.00
2021	18	Textos Impresos Para Estudiantes Del Nivel Primario	Nueva Concepción	6414	Q103,588.02
2021	19	Establecimientos Del Nivel Preprimaria Atendidos Con Gratuidad	Nueva Concepción	3598	Q135,775.09
2021	20	Establecimientos Del Nivel Primario Atendidos Con Gratuidad	Nueva Concepción	9476	Q409,388.73
2021	21	Establecimientos Del Ciclo Básico Atendidos Con Gratuidad	Nueva Concepción	1436	Q257,852.84
2021	22	Establecimientos Del Ciclo Diversificado Atendidos Con Gratuidad	Nueva Concepción	115	Q11,150.00
2021	23	Estudiantes Del Nivel Preprimaria Con Cobertura De Seguro Médico Escolar	Nueva Concepción	3676	Q140,071.26
2021	24	Estudiantes Del Nivel Primaria Con Cobertura De Seguro Médico Escolar	Nueva Concepción	9359	Q356,617.77
2021	25	Estudiantes Del Nivel Preprimario Beneficiados Con Útiles Escolares	Nueva Concepción	3056	Q165,550.00
2021	26	Estudiantes Del Nivel Primario Beneficiados Con Útiles Escolares	Nueva Concepción	8917	Q482,400.00
2021	27	Docentes Del Nivel Preprimario Beneficiados Con Valijas Didácticas	Nueva Concepción	112	Q24,640.00
2021	28	Docentes Del Nivel Primario Beneficiados Con Valijas Didácticas	Nueva Concepción	471	Q103,620.00
2021	29	Estudiantes del nivel preprimario atendidos con alimentación escolar	Nueva Concepción	3598	Q2,514,996.00
2021	30	Estudiantes del nivel primario atendidos con alimentación escolar	Nueva Concepción	9476	Q6,812,580.00
2021	31	Estudiantes del nivel preprimario del sector oficial atendidos en el sistema escolar (Monolingüe y bilingüe)	Nueva Concepción	3725	Q11,703,673.14
2021	32	Estudiantes del nivel primario del sector oficial atendidos en el sistema escolar. (Monolingüe y Bilingüe)	Nueva Concepción	9580	Q50,072,918.31
2021	33	Estudiantes del ciclo básico del sector oficial atendidos en el sistema escolar (Telesecundaria, nufed, oficial).	Nueva Concepción	1458	Q2,375,999.42
2021	34	Estudiantes del ciclo diversificado del sector oficial atendidos en el sistema escolar. (Todas las ramas de enseñanzas)	Nueva Concepción	134	N/A
2021	35	Estudiantes del Programa Centros Municipales de Capacitación y Formación Humana (CEMUCAF) atendidos en áreas técnico-laborales	Nueva Concepción	45	N/A

## Nueva Concepción, Escuintla

Año	No.	Producto público	Comunidad	Beneficiarios	Monto (Q)
2022	36	Cuadernos De Trabajo Impresos Para Estudiantes Del Nivel Preprimario	Nueva Concepción	3662	Q60,606.10
2022	37	Textos Impresos Para Estudiantes Del Nivel Primario	Nueva Concepción	9549	Q456,155.73
2022	38	Establecimientos Del Nivel Preprimaria Atendidos Con Gratuidad	Nueva Concepción	3587	Q147,764.07
2022	39	Establecimientos Del Nivel Primario Atendidos Con Gratuidad	Nueva Concepción	9456	Q439,835.29
2022	40	Establecimientos Del Ciclo Básico Atendidos Con Gratuidad	Nueva Concepción	1436	Q316,664.85
2022	41	Establecimientos Del Ciclo Diversificado Atendidos Con Gratuidad	Nueva Concepción	115	Q9,450.00
2022	42	Estudiantes Del Nivel Preprimaria Con Cobertura De Seguro Médico Escolar	Nueva Concepción	3887	Q423,815.58
2022	43	Estudiantes Del Nivel Primaria Con Cobertura De Seguro Médico Escolar	Nueva Concepción	9767	Q1,107,932.59
2022	44	Estudiantes Del Nivel Preprimario Beneficiados Con Útiles Escolares	Nueva Concepción	3576	Q197,425.81
2022	45	Estudiantes Del Nivel Primario Beneficiados Con Útiles Escolares	Nueva Concepción	9407	Q511,734.32
2022	46	Estudiantes Del Ciclo Básico Beneficiados Con Útiles Escolares	Nueva Concepción	111	Q50,304.64
2022	47	Docentes Del Nivel Primario Beneficiados Con Valijas Didácticas	Nueva Concepción	469	Q200,526.84
2022	48	Estudiantes del nivel preprimario atendidos con alimentación escolar	Nueva Concepción	3766	Q4,009,180.90
2022	49	Estudiantes del nivel primario atendidos con alimentación escolar	Nueva Concepción	9619	Q10,311,883.26
2022	50	Estudiantes del nivel preprimario del sector oficial atendidos en el sistema escolar (Monolingüe y bilingüe)	Nueva Concepción	3938	Q12,279,399.45
2022	51	Estudiantes del nivel primario del sector oficial atendidos en el sistema escolar. (Monolingüe y Bilingüe)	Nueva Concepción	9966	Q51,287,779.05
2022	52	Estudiantes del ciclo básico del sector oficial atendidos en el sistema escolar (Telesecundaria, nufed, oficial).	Nueva Concepción	1303	Q2,318,948.16
2022	53	Estudiantes del ciclo diversificado del sector oficial atendidos en el sistema escolar. (Todas las ramas de enseñanzas)	Nueva Concepción	85	N/A
2022	54	Estudiantes del Programa de Educación Primaria de Adultos por Correspondencia (PEAC), atendidos	Nueva Concepción	11	N/A
2022	55	Estudiantes del Programa Centros Municipales de Capacitación y Formación Humana (CEMUCAF) atendidos en áreas técnico-laborales	Nueva Concepción	201	N/A
2022	56	Estudiantes del programa de modalidades flexibles atendidos	Nueva Concepción	26	N/A
2022	57	Estudiantes del Programa Nacional de Educación Alternativa, PRONEA, atendidos	Nueva Concepción	1	N/A

## Nueva Concepción, Escuintla

Año	No.	Producto público	Comunidad	Beneficiarios	Monto (Q)
2023	58	Cuadernos De Trabajo Impresos Para Estudiantes Del Nivel Preprimario	Nueva Concepción	3860	Q72,799.60
2023	59	Textos Impresos Para Estudiantes Del Nivel Primario	Nueva Concepción	5292	Q52,306.13
2023	60	Establecimientos Del Nivel Preprimaria Atendidos Con Gratuidad	Nueva Concepción	3530	Q145,549.93
2023	61	Establecimientos Del Nivel Primario Atendidos Con Gratuidad	Nueva Concepción	9780	Q454,032.98
2023	62	Establecimientos Del Ciclo Básico Atendidos Con Gratuidad	Nueva Concepción	1313	Q277,479.27
2023	63	Establecimientos Del Ciclo Diversificado Atendidos Con Gratuidad	Nueva Concepción	102	Q10,350.00
2023	64	Estudiantes Del Nivel Preprimaria Con Cobertura De Seguro Médico Escolar	Nueva Concepción	3804	Q288,645.70
2023	65	Estudiantes Del Nivel Primaria Con Cobertura De Seguro Médico Escolar	Nueva Concepción	10010	Q763,019.06
2023	66	Estudiantes Del ciclo básico Con Cobertura De Seguro Médico Escolar	Nueva Concepción	1540	Q91,438.66
2023	67	Estudiantes Del ciclo diversificado Con Cobertura De Seguro Médico Escolar	Nueva Concepción	109	Q7,257.30
2023	68	Estudiantes Del Nivel Preprimario Beneficiados Con Útiles Escolares	Nueva Concepción	3586	Q194,148.06
2023	69	Estudiantes Del Nivel Primario Beneficiados Con Útiles Escolares	Nueva Concepción	9780	Q529,290.00
2023	70	Estudiantes Del Ciclo Básico Beneficiados Con Útiles Escolares	Nueva Concepción	1313	Q131,300.00
2023	71	Estudiantes Del Ciclo Diversificado Beneficiados Con Útiles Escolares	Nueva Concepción	102	Q10,200.00
2023	72	Docentes Del Nivel Preprimario Beneficiados Con Valijas Didácticas	Nueva Concepción	122	Q53,680.00
2023	73	Docentes Del Nivel Primario Beneficiados Con Valijas Didácticas	Nueva Concepción	451	Q198,000.00

## Nueva Concepción, Escuintla

Año	No.	Producto público	Comunidad	Beneficiarios	Monto (Q)
2023	74	Docentes Del Ciclo Básico Beneficiados Con Valijas Didácticas	Nueva Concepción	53	Q23,320.00
2023	75	Docentes Del Ciclo Diversificado Beneficiados Con Valijas Didácticas	Nueva Concepción	5	Q2,200.00
2023	76	Estudiantes del nivel preprimario atendidos con alimentación escolar	Nueva Concepción	3673	Q3,456,660.00
2023	77	Estudiantes del nivel primario atendidos con alimentación escolar	Nueva Concepción	9857	Q9,406,740.00
2023	78	Estudiantes del nivel medio atendidos con alimentación escolar	Nueva Concepción	1480	Q927,300.00
2023	79	Estudiantes del nivel preprimario del sector oficial atendidos en el sistema escolar (Monolingüe y bilingüe)	Nueva Concepción	3784	Q8,583,000.14
2023	80	Estudiantes del nivel primario del sector oficial atendidos en el sistema escolar. (Monolingüe y Bilingüe)	Nueva Concepción	9884	Q36,955,904.22
2023	81	Estudiantes del ciclo básico del sector oficial atendidos en el sistema escolar (Telesecundaria, nufed, oficial).	Nueva Concepción	1494	Q1,520,746.48
2023	82	Estudiantes del ciclo diversificado del sector oficial atendidos en el sistema escolar. (Todas las ramas de enseñanzas)	Nueva Concepción	106	N/A
2023	83	Estudiantes del Programa de Educación Primaria de Adultos por Correspondencia (PEAC), atendidos	Nueva Concepción	50	N/A
2023	84	Estudiantes del Programa Centros Municipales de Capacitación y Formación Humana (CEMUCAF) atendidos en áreas técnico-laborales	Nueva Concepción	129	N/A
2023	85	Estudiantes del programa de modalidades flexibles atendidos	Nueva Concepción	26	N/A
2023	86	Estudiantes del Programa Nacional de Educación Alternativa, PRONEA, atendidos	Nueva Concepción	1	N/A

## Nueva Concepción, Escuintla

Año	No.	Producto público	Comunidad	Beneficiarios	Monto (Q)
2020	1	BONO EDUCACIÓN	N/I	5	Q 1,500.00
	2	BONO NIÑAS Y ADOLESCENTES EN EDUCACIÓN	N/I	8	Q 2,400.00
	3	BONO SALUD	N/I	37	Q 11,100.00
	4	BONO SALUD DE 0 A 2 AÑOS	N/I	17	Q 24,300.00
	5	BECA EDUCACIÓN MEDIA	N/I	12	Q 30,000.00
	6	BECA EDUCACIÓN SUPERIOR	N/I	11	Q 11,000.00
	7	PROGRAMA COMEDOR SOCIAL	N/I	38,170	Q 628,800.00
2021	8	BONO EDUCACIÓN	N/I	15	Q 31,500.00
	9	BONO NIÑAS Y ADOLESCENTES EN EDUCACIÓN	N/I	11	Q 25,200.00
	10	BONO SALUD	N/I	38	Q 77,100.00
	11	BONO SALUD DE 0 A 2 AÑOS	N/I	5	Q 15,000.00
	12	BECA EDUCACIÓN MEDIA	N/I	9	Q 22,500.00
	13	BECA EDUCACIÓN SUPERIOR	N/I	10	Q 20,500.00
	14	PROGRAMA COMEDOR SOCIAL	N/I	155,400	Q 3,145,162.50
2022	15	BONO EDUCACIÓN	N/I	42	Q 111,600.00
	16	BONO SALUD	N/I	24	Q 72,000.00
	17	BECA EDUCACIÓN MEDIA	N/I	9	Q 21,500.00
	18	BECA EDUCACIÓN SUPERIOR	N/I	10	Q 25,000.00
	19	PROGRAMA COMEDOR SOCIAL	N/I	146,835	Q 3,223,995.25

## Nueva Concepción, Escuintla

Año	No.	Producto público	Comunidad	Beneficiarios	Monto (Q)
2023	20	BONO EDUCACIÓN	N/I	36	Q 59,700.00
	21	BONO SALUD	N/I	36	Q 55,800.00
	22	BONO SALUD DE 0 A 2 AÑOS	N/I	1	Q 2,100.00
	23	BECA EDUCACIÓN MEDIA	N/I	10	Q 20,000.00
	24	BECA EDUCACIÓN SUPERIOR	N/I	13	Q 23,400.00
	25	PROGRAMA COMEDOR SOCIAL	N/I	85,800	Q 1,837,125.00
	26	BECA SOCIAL ARTESANO	CALLE EL CHIRIBISCO	1	Q 400.00
	27		EL CHARRO	1	Q 400.00
	28		SAN JOSÉ MOGOLLÓN	13	Q 5,200.00
	29		SANTA TERESA	11	Q 4,400.00

No.	Producto público	Comunidad	Beneficiarios	Monto (Q)
1	BONO FAMILIA	N/I	14,378	Q 32,219,000.00
2	TRANSFERENCIAS MONETARIAS A FAMILIAS DE NIÑOS Y NIÑAS CON DESNUTRICIÓN AGUDA, PREVIAMENTE IDENTIFICADOS EN EL MARCO DE LA VULNERABILIDAD NUTRICIONAL	N/I	13	Q 13,000.00

PROYECCIÓN 2024 PROGRAMA SOCIAL "BECA SOCIAL"				
No.	Producto público	Comunidad	Beneficiarios	
1	BECA SOCIAL EDUCACIÓN MEDIA	N/I	9	



## Nueva Concepción, Escuintla

No.	Producto Público	
1	<p>Atención de consultas relacionadas al uso del Sistema de Contabilidad Integrada de Gobiernos Locales -SICOIN GL- y del Sistema Servicios GL, por los medios disponibles, sea vía telefónica, correo electrónico, mesa de ayuda y en Oficinas Regionales de Atención Municipal, que han sido realizadas por los empleados municipales con los siguientes perfiles:</p>	
	<p><b>SICOIN GL</b></p> <ul style="list-style-type: none"> <li>- Director AFIM</li> <li>- Encargado de Contabilidad</li> <li>- Encargado de Presupuesto</li> <li>- Encargado de Tesorería</li> <li>- Encargado de Planes</li> <li>- Encargado de Contratos</li> <li>- Gestión de Ingresos</li> <li>- Gestión Presupuestaria</li> <li>- Gestión de Préstamos y donaciones</li> <li>- Alcalde</li> <li>- Asesor Municipal</li> <li>- Creación de Unidad Solicitante, entre otros</li> </ul>	<p><b>Servicios GL</b></p> <ul style="list-style-type: none"> <li>- Administración Municipal</li> <li>- Gestor Documento de Cobro</li> <li>- Gestor Municipal</li> <li>- Nuevo Cajero General</li> <li>- Nuevo Cajero Receptor</li> <li>- Nuevo Gerente de Agua</li> <li>- Nuevo Gerente de Arbitrios</li> <li>- Nuevo Gestor de IUSI</li> <li>- Perfil Cajero General PMT</li> <li>- Perfil Gestión PMT</li> <li>- Registro Lecturas de Agua</li> <li>- Solicitud Cuenta Corriente Anual, entre otros.</li> </ul>

## Nueva Concepción, Escuintla

No.	Producto Público		
2	<p>Realización de eventos de capacitación de acuerdo a necesidades identificadas en la municipalidad con los temas indicados a continuación:</p> <table border="1" data-bbox="170 435 1845 943"> <tr> <td data-bbox="170 435 1020 943"> <ul style="list-style-type: none"> <li>a) Cierre contable y apertura de ejercicio fiscal 2023 (Inicialización de Saldos)</li> <li>b) Generalidades presupuestarias</li> <li>c) Actualizaciones al MAFIM- 2a. Edición</li> <li>d) Revisión y Análisis de Reportes de Gestión y Ejecución Presupuestaria</li> <li>e) Módulo del IUSI en Servicios GL</li> <li>f) Módulo de Arbitrios en Servicios GL</li> <li>g) Planificación y Formulación Presupuestaria enfocado a GpR -SICOIN GL-</li> <li>h) Planificación (Facebook live)</li> <li>i) Planificación y Presupuesto por Resultados</li> </ul> </td> <td data-bbox="1020 435 1845 943"> <ul style="list-style-type: none"> <li>j) Módulo de Caja -Servicios GL-</li> <li>k) Uso del Sistema Soporte GL</li> <li>l) Reportes Financieros</li> <li>m) Préstamos, Donaciones y Convenios</li> <li>n) Módulo de Agua en Servicios GL</li> <li>o) Errores más comunes que se generan al elaborar un Presupuesto</li> <li>p) Módulo de Contratos</li> <li>q) Formulación Presupuestaria de Ingresos y egresos (Facebook live)</li> <li>r) Procesamiento Electrónico de Medios de Pago, entre otros.</li> </ul> </td> </tr> </table>	<ul style="list-style-type: none"> <li>a) Cierre contable y apertura de ejercicio fiscal 2023 (Inicialización de Saldos)</li> <li>b) Generalidades presupuestarias</li> <li>c) Actualizaciones al MAFIM- 2a. Edición</li> <li>d) Revisión y Análisis de Reportes de Gestión y Ejecución Presupuestaria</li> <li>e) Módulo del IUSI en Servicios GL</li> <li>f) Módulo de Arbitrios en Servicios GL</li> <li>g) Planificación y Formulación Presupuestaria enfocado a GpR -SICOIN GL-</li> <li>h) Planificación (Facebook live)</li> <li>i) Planificación y Presupuesto por Resultados</li> </ul>	<ul style="list-style-type: none"> <li>j) Módulo de Caja -Servicios GL-</li> <li>k) Uso del Sistema Soporte GL</li> <li>l) Reportes Financieros</li> <li>m) Préstamos, Donaciones y Convenios</li> <li>n) Módulo de Agua en Servicios GL</li> <li>o) Errores más comunes que se generan al elaborar un Presupuesto</li> <li>p) Módulo de Contratos</li> <li>q) Formulación Presupuestaria de Ingresos y egresos (Facebook live)</li> <li>r) Procesamiento Electrónico de Medios de Pago, entre otros.</li> </ul>
<ul style="list-style-type: none"> <li>a) Cierre contable y apertura de ejercicio fiscal 2023 (Inicialización de Saldos)</li> <li>b) Generalidades presupuestarias</li> <li>c) Actualizaciones al MAFIM- 2a. Edición</li> <li>d) Revisión y Análisis de Reportes de Gestión y Ejecución Presupuestaria</li> <li>e) Módulo del IUSI en Servicios GL</li> <li>f) Módulo de Arbitrios en Servicios GL</li> <li>g) Planificación y Formulación Presupuestaria enfocado a GpR -SICOIN GL-</li> <li>h) Planificación (Facebook live)</li> <li>i) Planificación y Presupuesto por Resultados</li> </ul>	<ul style="list-style-type: none"> <li>j) Módulo de Caja -Servicios GL-</li> <li>k) Uso del Sistema Soporte GL</li> <li>l) Reportes Financieros</li> <li>m) Préstamos, Donaciones y Convenios</li> <li>n) Módulo de Agua en Servicios GL</li> <li>o) Errores más comunes que se generan al elaborar un Presupuesto</li> <li>p) Módulo de Contratos</li> <li>q) Formulación Presupuestaria de Ingresos y egresos (Facebook live)</li> <li>r) Procesamiento Electrónico de Medios de Pago, entre otros.</li> </ul>		
3	<p>Capacitación en temas relacionados a las finanzas municipales, análisis e interpretación de indicadores financieros, según las siguientes metodologías:</p> <ul style="list-style-type: none"> <li>a) Índice Consolidado Financiero Municipal -ICFM-.</li> <li>b) Ficha de seguimiento del -ICFM- e Informe -ICFM- año finalizado.</li> <li>c) Diagnóstico para el Fortalecimiento de las Finanzas Municipales.</li> </ul>		
4	<p>Elaboración y actualización de Guías de Usuario del Sistema de Contabilidad Integrada de Gobiernos Locales -SICOIN GL- y del Sistema Servicios GL las cuales se encuentran disponibles en el Portal de Gobiernos Locales en el siguiente enlace: <a href="https://portalgl.minfin.gob.gt">https://portalgl.minfin.gob.gt</a> seleccionando las opciones "Biblioteca Virtual", "Guías y Manuales", "Guías Sicoin gl", "Guías Servicios GL", entre otras.</p>		

## Nueva Concepción, Escuintla

No.	Producto Público
5	<p>Manual de Administración Financiera Integrada Municipal -MAFIM- (Segunda Edición) el cual contiene la actualización de normas, procedimientos técnicos, administrativos y financieros que fortalecen los procesos de la gestión financiera municipal, favorece el control interno, la administración y el uso eficiente y eficaz de los recursos públicos, contribuyendo a la transparencia del gasto y la rendición de cuentas, éste se encuentra disponible en el Portal de Gobiernos Locales en el siguiente enlace: <a href="https://portalgl.minfin.gob.gt">https://portalgl.minfin.gob.gt</a> seleccionando las opciones "Biblioteca Virtual", "Guías y Manuales", "Manuales", "Manual de Administración Financiera Integrada Municipal (2a. Edición) 2022".</p>
6	<p>Tablero de Resultados del índice Consolidado Financiero Municipal -ICFM- el cual es un instrumento de análisis, monitoreo y evaluación que permite a través de indicadores financieros según la metodología, conocer las fortalezas y áreas de oportunidad de la gestión financiera municipal, útil para la toma de decisiones de las autoridades y funcionarios municipales, éste se encuentra disponible en el Portal de Gobiernos Locales en el siguiente enlace: <a href="https://portalgl.minfin.gob.gt">https://portalgl.minfin.gob.gt</a> seleccionando las opciones "Indicadores" y luego "ICFM".</p>
7	<p>Ficha de Seguimiento a la Gestión Financiera Municipal en la cual se pueden visualizar los resultados de la gestión financiera de los últimos dos años para realizar análisis comparativo y el seguimiento durante el ejercicio fiscal vigente de manera mensual, permitiendo a las autoridades y funcionarios municipales identificar fortalezas y oportunidades de mejora que orienten la labor para establecer estrategias de fortalecimiento financiero municipal; asimismo se pone a disposición el Informe ICFM año finalizado, el cual muestra el análisis general de los resultados de la gestión financiera del ejercicio fiscal finalizado. Ambos instrumentos se encuentran disponibles dentro del Sistema de Contabilidad Integrada de Gobiernos Locales -SICOINGL- en la siguiente ruta: "Ejecución", "Reportes Financieros", "Ficha de Seguimiento Municipal", "Informe ICFM año finalizado".</p>
8	<p>Tablero que muestra la ejecución presupuestaria de la municipalidad desde la perspectiva de los Objetivos de Desarrollo Sostenible -ODS-, Ejes del Plan Nacional de Desarrollo, Prioridades Nacionales, Metas Estratégicas de Desarrollo y Resultados Estratégicos, los cuales se pueden consultar desde el Portal de Gobiernos Locales en el siguiente enlace: <a href="https://portalgl.minfin.gob.gt">https://portalgl.minfin.gob.gt</a> seleccionando las opciones "Indicadores" y luego "Objetivos de Desarrollo Sostenible".</p>

## Nueva Concepción, Escuintla

No.	Producto Público		
9	Implementación de las siguientes herramientas informáticas y metodologías:		
	a) Sistema de Contabilidad Integrada de Gobiernos Locales -SICOIN GL-	X	Implementada
	b) Sistema Servicios GL	X	Implementada
	c) Aplicación (APP) Móvil para Toma de Lecturas de Agua		Por implementar
	d) Generación de Boleto de Ornato Masivo	X	Implementada
	e) Metodología del Índice Consolidado Financiero Municipal -ICFM-		Por implementar
	f) Metodología "Diagnóstico para el Fortalecimiento de las Finanzas Municipales"		Por implementar
	g) Metodología "Gestión por Resultados"		Por implementar
	h) Cobro de servicios municipales con tarjeta de crédito y débito		Por implementar
	i) Cobro de servicios municipales a través de BANCAMUNI		Por implementar
	j) Cuenta Única del Tesoro Municipal -CUT-	X	Implementada

## Nueva Concepción , Escuintla

Año	No.	Producto público	Beneficiarios	Monto (Q)
2020	1	Programa del Aporte Económico del Adulto Mayor (Activos)	329	Q 1,333,600.00
2020	2	Programa del Aporte Económico del Adulto Mayor (Nuevos Beneficiarios)	48	N/A
2021	3	Programa del Aporte Económico del Adulto Mayor (Activos)	301	Q 1,363,200.00
2021	4	Programa del Aporte Económico del Adulto Mayor (Nuevos Beneficiarios)	3	N/A
2022	5	Programa del Aporte Económico del Adulto Mayor (Activos)	490	Q 1,938,400.00
2022	6	Programa del Aporte Económico del Adulto Mayor (Nuevos Beneficiarios)	227	N/A
2023	7	Programa del Aporte Económico del Adulto Mayor (Activos)	783	Q 2,053,000.00
2023	8	Programa del Aporte Económico del Adulto Mayor (Nuevos Beneficiarios)	334	N/A

No.	Producto público	Comunidad	Aportes	Monto (Q)
1	Programa del Aporte Económico del Adulto Mayor	Nueva Concepción	14,778	Q 6,688,200.00

## Nueva Concepción, Escuintla

No.	Producto público	Comunidad	Beneficiarios	Monto (Q)*
6	<p>Plan Centinela verificación de calidad y cantidad en estaciones de servicio, plantas y depósitos de almacenamiento y expendios de GLP en cilindros</p> <p>9 Supervisiones técnicas de calidad y cantidad en estaciones de servicio, plantas y depósitos de almacenamiento y expendios de GLP en cilindros por personal Delegado de la DGH, durante el período 2020-agosto 2023</p>	Nueva Concepción	toda la población	Q14,911.29

## Nueva Concepción, Escuintla

No.	Producto público	Comunidad	Beneficiarios	Monto (Q)
1	B-017-2022 - BACHEO DE LA RED VIAL PAVIMENTADA	MULTIMUNICIPAL ESCUINTLA. Nueva Concepción, Patulul. Tiquisate,	170,884	Q 3,202,500.00
2	B-073-2020 BACHEO DE LA RED VIAL PAVIMENTADA	MULTIMUNICIPAL ESCUINTLA, Nueva Concepción, Patulul, Tiquisate.	228,176	Q 4,751,000.00
3	L-168-2020 LIMPIEZA DEL DERECHO DE VÍA	MULTIMUNICIPAL ESCUINTLA, Nueva Concepción, Patulul.	113,592	Q 1,456,590.00
4	L-042-2022 - LIMPIEZA DEL DERECHO DE VÍA	MULTIMUNICIPAL ESCUINTLA. Nueva Concepción, Patulul,	113,592	Q 870,138.00
5	L-181-2020 LIMPIEZA DEL DERECHO DE VÍA	Nueva Concepción,	145,818	Q 1,044,338.00
6	L-044-2022 - LIMPIEZA DEL DERECHO DE VÍA	Nueva Concepción,	72,909	Q 767,100.00
7	REMOZAMIENTO ESCUELA OFICIAL RURAL MIXTA. ALDEA EL REPARO. NUEVA CONCEPCIÓN, ESCUINTLA	NUEVA CONCEPCION	234	Q 595,103.91
8	Familias Beneficiadas Con Subsidio Para La Vivienda	Nueva Concepcion	111	Q 3,885,000.00
9	Familias Beneficiadas Con Subsidio Para La Vivienda	NUEVA CONCEPCION	1	Q 35,000.00
10	Familias Beneficiadas Con Subsidio Para La Vivienda	NUEVA CONCEPCIÓN	21	Q 735,000.00

## Nueva Concepción, Escuintla

Año	No.	Producto público	Comunidad	Beneficiarios	Monto (Q)
2020	1	Instrumentos Ambientales	Nueva Concepción	11,551	Q. 8,197,019.00
2020	2	Instrumentos Ambientales	Nueva Concepción	8	N/A
2021	3	Guardianes	Casco Urbano	47	Q. 582.60
2021	4	Diplomados	Casco Urbano	60	Q. 582.60
2021	5	Capacitaciones	Casco Urbano	93	Q. 582.60
2021	6	Jornadas de Limpieza	Nueva Concepción	130	Q. 1,279.07
2021	7	Instrumentos Ambientales	Nueva Concepción	11,767	Q. 8,197,019.00
2021	8	Instrumentos Ambientales	Nueva Concepción	7	N/A
2022	9	Guardianes	Casco Urbano	39	Q. 582.60
2022	10	Reforestación	Nueva Concepción	90	Q. 2,655.36
2022	11	Diplomados	Casco Urbano	48	Q. 582.60



## Nueva Concepción, Escuintla

Año	No.	Producto público	Comunidad	Beneficiarios	Monto (Q)
2022	12	Capacitaciones	Casco Urbano	269	Q. 582.60
2022	13	Jornadas de Limpieza	Nueva Concepción	270	Q. 2,656.53
2022	14	Instrumentos Ambientales	Nueva Concepción	11,982	Q. 9,344,638.00
2022	15	Instrumentos Ambientales	Nueva Concepción	14	N/A
2023	16	Instrumentos Ambientales	Nueva Concepción	12,197	Q. 11,746,052.00
2023	17	Instrumentos Ambientales	Nueva Concepción	5	N/A

## Nueva Concepción, Escuintla

Año	No.	Producto público	Comunidad	Beneficiarios	Monto (Q)
2020	1	Asistencia y dotación de alimentos	N/A	249	Q 81,049.50
	2	Regulación del patrimonio productivo agropecuario	N/A	1,024	Q 38,208.26
2021	1	Regulación del patrimonio productivo agropecuario	N/A	928	Q 45,191.87
2022	1	Asistencia y dotación de alimentos	N/A	3,429	Q 1,320,165.00
	2	Entrega de estipendios para el establecimiento de huertos familiares, para reactivación de unidades productivas; y para conservación de suelos y agua	N/A	1,158	Q 1,158,000.00
	3	Regulación del patrimonio productivo agropecuario	N/A	1,794	Q 77,949.44
	4	Seguro agropecuario / agrícola catastrófico	N/A	268	Q 144,797.18
2023	1	Asistencia y dotación de alimentos	N/A	1,925	Q 433,125.00
	2	Regulación del patrimonio productivo agropecuario	N/A	632	Q 73,001.03
	3	Seguro agropecuario / agrícola catastrófico	N/A	304	Q 161,073.91
<b>TOTAL</b>				<b>11,711</b>	<b>Q3,532,561.20</b>

## Nueva Concepción, Escuintla

Dirección General del Deporte y la Recreación

Año	No.	Producto público	Comunidad	Beneficiarios	Monto (Q)
2021	1	000-024 Personas beneficiadas con actividades deportivas no escolares, no federadas y de recreación	Nueva Concepción	90	N/A
2022	2	000-027 Personas que reciben implementos para actividades físicas, deportivas y de recreación física en su tiempo libre	Nueva Concepción	47	N/A
2022	3	000-030 Festivales deportivos, recreativos y otros eventos de carácter especial, realizados para promover el acceso a la actividad física y la recreación	Nueva Concepción	N/I	N/A
2023	4	11-008 Festivales deportivos, recreativos y otros eventos de carácter especial, realizados para promover el acceso a la actividad física y la recreación	Nueva Concepción	N/I	N/A

Dirección General de las Artes

Año	No.	Producto público	Comunidad	Beneficiarios	Monto (Q)
2020	1	Artistas apoyados en la Iniciativa Apoyarte 2020	Nueva Concepción	2	Q6,000.00
2021	2	Artistas apoyados en la Iniciativa Apoyarte 2021	Nueva Concepción	1	Q3,000.00

## Nueva Concepción, Escuintla

No.	Producto público	Comunidad	Beneficiarios	Monto (Q)
1	Patrullajes policiales a pie	Nueva Concepción	83,170 personas	Q 455,778.23
2	Patrullajes policiales en vehículos	Nueva Concepción	83,170 personas	Q 184,876.57
3	Patrullajes policiales en motocicletas	Nueva Concepción	83,170 personas	Q 69,159.39
4	Patrullajes policiales en bicicletas	Nueva Concepción	83,170 personas	Q 2,517.60
5	Atención a personas agredidas	Nueva Concepción	83,170 personas	Q 511,829.53
6	Patrullajes policiales	Nueva Concepción	83,170 personas	Q 608,699.71
7	Operativos policiales	Nueva Concepción	83,170 personas	Q 601,350.94
8	Patrullajes policiales en mercados	Nueva Concepción	83,170 personas	Q 84,447.21
9	Patrullajes policiales en protección a la naturaleza	Nueva Concepción	83,170 personas	Q 83,965.42
10	Operativos policiales en protección a la naturaleza	Nueva Concepción	83,170 personas	Q 12,727.63
11	Seguridad a personalidades, edificios y entidades	Nueva Concepción	83,170 personas	Q 114,529.02

## Nueva Concepción, Escuintla

No.	Producto público	Comunidad	Beneficiarios	Monto (Q)
12	Servicios policiales para mantener y resguardar el orden público	Nueva Concepción	83,170 personas	Q 119,842.51
13	Operativos policiales especializados para el control de homicidios	Nueva Concepción	83,170 personas	Q 599,471.43
14	Patrullajes policiales motorizados en áreas focalizadas para la reducción de homicidios	Nueva Concepción	83,170 personas	Q 286,281.06
15	Atención a mujeres víctimas de violencia con asesoría y acompañamiento policial	Nueva Concepción	83,170 personas	Q 352.09
16	Asesoría y acompañamiento policial a mujeres víctimas de violencia	Nueva Concepción	83,170 personas	Q 47,249.16
17	Operativos policiales para el control del expendio y consumo de bebidas alcohólicas, fermentadas o destiladas	Nueva Concepción	83,170 personas	Q 9,539.72
18	Puestos policiales fijos para la prevención de extorsiones	Nueva Concepción	83,170 personas	Q 446.56
19	Atención de denuncias recibidas por extorsión	Nueva Concepción	83,170 personas	Q 471.98

## Nueva Concepción, Escuintla

No.	Producto público	Comunidad	Beneficiarios	Monto (Q)
1	Operaciones Terrestres*	Nueva Concepción	823,684	Q103,779,628.79
2	Operaciones marítimas*	Nueva Concepción	823,684	Q25,498,571.19
3	Acciones de Prevención, contención y respuesta ante Covid-19*	Nueva Concepción	85,415	Q6,963,951.91
4	Operaciones Terrestres*	Nueva Concepción	823,684	Q 95,370,740.00
5	Operaciones Marítimas*	Nueva Concepción	823,684	Q 69,078,640.00
6	Acciones de Prevención, contención y respuesta ante Covid-19*	Nueva Concepción	85,415	Q 8,433,357.01
7	Mejoramiento red vial terciaria	Nueva Concepción	55,039	Q5,173,737.01
8	Dragado y construcción de Bordas	Nueva Concepción	813,169	Q188,404.23
9	Dragado y Construcción de Bordas	Nueva Concepción	813,169	Q 172,957.83
10	Dragado y Construcción de Bordas	Nueva Concepción	563,958	Q 15,446.40

\*Datos a nivel departamental

## Nueva Concepción, Escuintla

No.	Producto público	Comunidad	Beneficiarios	Monto (Q)
1	Conformación de COCOSAN: Se realizaron las conformaciones de las COCOSAN en aldea San José Mogollón, Aldea Canoguitas y Trocha 2 en el municipio de Nueva Concepción donde fueron fortalecidas en temas de Gobernanza en SAN y los 4 pilares de la SAN, así mismo con entidades privadas se lograron articular diferentes actividades para disminuir los riesgos de INSAN.	Municipio de Nueva Concepción	3,500 Personas	N/A
2	Como parte de las acciones de la SESAN se dio seguimiento a las reuniones de COMUSAN donde se realizaron alianzas con instituciones privadas y gubernamentales con las cuales se realizaron diferentes proyectos los cuales son: Bana-Nutrición y Chispuditos los cuales fortalecieron mucho la SAN y se logro disminuir la cantidad de niños con DA en el municipio.	Municipio de Nueva Concepción	22,000 Personas	N/A
3	Para fortalecer la Seguridad Alimentaria en el Municipio de Nueva Concepción la SESAN sostuvo reuniones con el alcalde municipal donde se trataron temas en relación a la SAN y se vio la necesidad de crear la OMSAN con fecha de constitución 18/10/2018 y con Acuerdo Municipal No.22-2019.	Municipio de Nueva Concepción	22,000 Personas	N/A

## Nueva Concepción, Escuintla

No.	Producto público	Comunidad	Beneficiarios	Monto (Q)
4	28 categorización de comunidades en riesgo de INSAN, donde 10 la municipalidad las solicitó para realizar la gestión de asistencia alimentaria por INSAN y la SESAN brindó información técnica sobre la conformación del expediente, 25 MODA al hogar de niños con DA y 46 Monitoreo de ACF as través de la aplicación survey 123.	Municipio de Nueva Concepción	8,500 personas	N/A
5	Activación/reactivación/reanudación y seguimiento de las Comisiones Departamentales CODESAN.	Departamento de Escuintla	45 reuniones de CODESAN con instituciones representadas o no en el CONASAN *	N/A
6	Activación/reactivación/reanudación y seguimiento de las Comisiones Municipales de SAN COMUSAN.	Escuintla, Palín, Guanagazapa, San José, Iztapa, Masagua, Tiquisate, Nueva Concepción, Santa Lucía Cotzumalguapa, Sipacate, La Gomera, La Democracia, Siquinalá y San Vicente Pacaya.	628 reuniones de COMUSAN con instituciones representadas o no en el CONASAN *	N/A
7	Promover la creación de las Oficinas o Direcciones Municipales de SAN (OMSAN/DMSAN) a nivel de las Municipalidades para mejorar la coordinación y articulación de acciones de SAN a nivel territorial.	Escuintla, Palín, Iztapa, Masagua, Tiquisate, Nueva Concepción, Santa Lucía Cotzumalguapa, Sipacate, La Gomera, La Democracia, San Vicente Pacaya y Guanagazapa	12 Oficinas Municipales de Seguridad Alimentaria y Nutricional aperturadas y fortalecidas, pendientes 4 municipalidades con OMSAN. (Siquinalá y San José) *	N/A



## Nueva Concepción, Escuintla

No.	Producto público	Comunidad	Beneficiarios	Monto (Q)
8	Monitoreo del ACF, todos los meses, llenado boletas, ingresadas a la aplicación móvil y consolidado municipal.	Escuintla, Palín, Guanagazapa, San José, Iztapa, Masagua, Tiquisate, Nueva Concepción, Santa Lucía Cotzumalguapa, Sipacate, La Gomera, La Democracia, Siquinalá y San Vicente Pacaya.	1317 Monitoreos del Alimento Complementario Fortificado, monitoreo a madres de familia de niños entre 6 a 24 meses de edad y niños menores de cinco años con Desnutrición Aguda *	N/A
9	Monitoreo a niños con desnutrición aguda (MODA), todos los meses del año.	Escuintla, Palín, Guanagazapa, San José, Iztapa, Masagua, Tiquisate, Nueva Concepción, Santa Lucía Cotzumalguapa, Sipacate, La Gomera, La Democracia, Siquinalá y San Vicente Pacaya.	394 Monitoreos de niños con Desnutrición Aguda *	N/A

\*La cantidad de beneficiarios corresponden a nivel departamental.

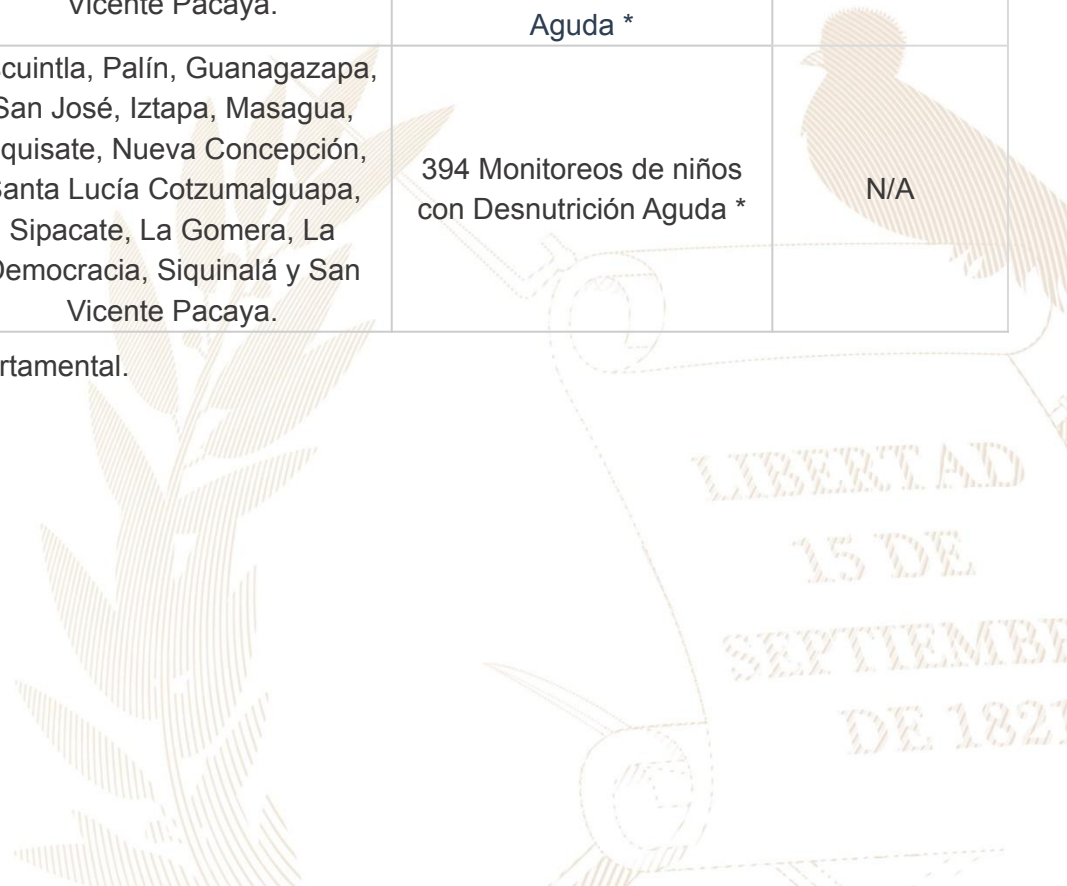

## Nueva Concepción, Escuintla

### Inversiones de Consejos de Desarrollo Departamental

Ejercicio fiscal 2020

No.	SNIP	Producto público	Comunidad	Beneficiarios	Monto (Q)
1	230845	CALLE	CASERIO EL RASTRO	1,800	Q2,041,859.00
2	243819	CALLE	ALDEA LA SABANA	1,230	Q4,091,201.00
3	230851	CALLE	ALDEA PAMPAS	1,250	Q1,638,775.32
4	240354	INSTITUTO BASICO	CABECERA MUNICIPAL	3,200	Q1,938,665.40
5	205894	INSTITUTO BASICO	CABECERA MUNICIPAL	120	Q134,190.00
		<b>TOTAL</b>		<b>7,600</b>	<b>Q9,844,690.72</b>

## Nueva Concepción, Escuintla

Ejercicio fiscal 2021

No.	SNIP	Producto público	Comunidad	Beneficiarios	Monto (Q)
1	259583	CALLE	ALDEA TECOJATE SECTOR 1	1,500	Q3,552,997.40
2	259804	CALLE	ALDEA EL MORA HACIA ALDEA SANTA ANA MIXTAN	1,900	Q4,305,580.00
3	230845	CALLE	CASERIO EL RASTRO	1,800	Q20,214.40
4	243819	CALLE	ALDEA LA SABANA	1,230	Q40,502.89
5	230851	CALLE	ALDEA PAMPAS	1,250	Q16,551.63
6	240354	INSTITUTO BASICO	CABECERA MUNICIPAL	3,200	Q193,672.68
7	205894	INSTITUTO BASICO	BARRIO SANTA TERESA	120	Q67,500.00
		<b>TOTAL</b>		<b>11,000</b>	<b>Q8,197,019.00</b>

## Nueva Concepción, Escuintla

Ejercicio fiscal 2022

No.	SNIP	Producto público	Comunidad	Beneficiarios	Monto (Q)
1	279180	PUESTO DE SALUD	BARRIO SANTA TERESA	14,750	Q1,000,000.00
2	283959	CALLE	ALDEA SAN JOSE MOGOLLON	898	Q608,931.00
3	279177	CENTRO DE SALUD	CABECERA MUNICIPAL	70,000	Q6,361,920.00
4	279181	PUESTO DE SALUD	CABECERA MUNICIPAL	13,250	Q1,000,000.00
5	279182	ESCUELA PRIMARIA	CABECERA MUNICIPAL	1,250	Q982,718.00
		<b>TOTAL</b>		<b>100,148</b>	<b>Q9,953,569.00</b>

## Nueva Concepción, Escuintla

Ejercicio fiscal 2023

No.	SNIP	Producto público	Comunidad	Beneficiarios	Monto (Q)
1	295990	ALCANTARILLADO SANITARIO	CABECERA MUNICIPAL	6,639	Q9,145,908.00
2	279177	CENTRO DE SALUD	CABECERA MUNICIPAL	5,746	Q2,600,144.00
		<b>TOTAL</b>		<b>12,385</b>	<b>Q11,746,052.00</b>

Ejercicio fiscal 2024

No.	SNIP	Producto público	Comunidad	Beneficiarios	Monto (Q)
1	301597	CALLE	ALDEA SAN JOSE MOGOLLON NUEVA CONCEPCIÓN	2,200	Q3,739,198.00
2	315396	AGUA POTABLE	CASERIO CENTRO AMÉRICA	600	Q2,789,489.00
3	315397	AGUA POTABLE	BARRIO SANTA TERESA	1,200	Q4,289,490.00
4	314119	AGUA POTABLE	ALDEA SANTA ODILIA	600	Q2,789,489.00
		<b>TOTAL</b>		<b>4,600</b>	<b>Q13,607,666.00</b>

## Nueva Concepción, Escuintla

No.	Producto público	Comunidad	Beneficiarios	Monto (Q)
1	PERSONAS BENEFICIADAS CON CAPACITACIÓN NO CERTIFICABLE	NUEVA CONCEPCIÓN	760	N/A
2	EMPRESAS BENEFICIADAS CON ASISTENCIA TÉCNICA	NUEVA CONCEPCIÓN	3	N/A

Año	No.	Producto público	Comunidad	Beneficiarios	Monto (Q)
2020 - 2022	1	PERSONAS BENEFICIADAS CON CAPACITACIÓN NO CERTIFICABLE	NUEVA CONCEPCIÓN	657	N/A
2023	2	PERSONAS BENEFICIADAS CON CAPACITACIÓN NO CERTIFICABLE	NUEVA CONCEPCIÓN	103	N/A
			TOTAL GENERAL	760	
2020 - 2022	1	EMPRESAS BENEFICIADAS CON ASISTENCIA TÉCNICA	NUEVA CONCEPCIÓN	2	N/A
2023	2	EMPRESAS BENEFICIADAS CON ASISTENCIA TÉCNICA	NUEVA CONCEPCIÓN	1	N/A
			TOTAL GENERAL	3	

## Nueva Concepción, Escuintla

No.	Producto público	Comunidad	Beneficiarios	Monto (Q)
1	Cursos de capacitación	Nueva Concepción	61	Q 5,651.04
2	Elaboración de murales como parte del proyecto "Arte y Turismo, un país con más color"	Nueva Concepción	Turistas nacionales e internacionales	Q 18,100.00
3	Servicio de publicidad en medios televisivos, Radio, digitales, impresos, exterior, a través de las campañas publicitarias; Recorriendo Guate, GUATERAPIA-SEMANA SANTA, GUATERAPIA, VIVE GUATE ,DISFRUTA TU PAÍS CON RESPONSABILIDAD, AMOR POR GUATE ,Expovacaciones, Recorridos sitios turísticos, SELLO DE BIOSEGURIDAD, Fiestas Agostinas, Travel and Leisure Worls Best Award 2021-Antigua Guatemala , Turismo Religioso,	Nueva Concepción, Playa de Sipacate, Playa el Paredón, La Empalizada, Parque Nacional Sipacate- Naranjo, Playa Rama Blanca, Poza El Nance	sector turísticos del municipio	Q 62,174.46
4	Servicio de publicidad en medios televisivos, Radio, digitales, impresos, exterior, a través de las campañas publicitarias; Recorriendo Guate, GUATERAPIA-SEMANA SANTA, VIVE GUATE, DISFRUTA TU PAÍS CON RESPONSABILIDAD, AMOR POR GUATE, Expovacaciones, Recorridos sitios turísticos Fiestas Agostinas	Nueva Concepción, Playa de Sipacate, Playa el Paredón, La Empalizada, Parque Nacional Sipacate- Naranjo, Playa Rama Blanca, Poza El Nance	sector turísticos del municipio	Q 18,977.61

## Nueva Concepción, Escuintla

No.	Producto público	Comunidad	Beneficiarios	Monto (Q)
5	Servicio de publicidad en medios televisivos, Radio, digitales, impresos, exterior, a través de las campañas publicitarias; Lanzamiento Marca País, Atractivos de mi Guate, Guatemala es nuestra tierra, Semana Santa - Verano 2022, Guatemala está en ti, Expectativa Marca Vigente, Lanzamiento Marca Vigente, Expovaciones	Nueva Concepción, Playa de Sipacate, Playa el Paredón, La Empalizada, Parque Nacional Sipacate- Naranjo, Playa Rama Blanca, Poza El Nance	sector turísticos del municipio	Q 35,150.00
6	Servicio de publicidad en medios televisivos, Radio, digitales, impresos, exterior, a través de las campañas publicitarias ; Disfruta tu tierra, viajando por Guate, lo mio es Guate, Fiestas Agostinas, lo s destinos de mi Guate	Nueva Concepción, Playa de Sipacate, Playa el Paredón, La Empalizada, Parque Nacional Sipacate- Naranjo, Playa Rama Blanca, Poza El Nance	sector turísticos del municipio	Q 21,000.00



## Nueva Concepción, Escuintla

No,	Producto público	Comunidad	Beneficiarios	Monto (Q)
1	Servicios de laboratorio de agua	Nueva Concepción	1 entidad	N/A

Año	No,	Producto público	Comunidad	Beneficiarios	Monto (Q)
2020	1	Capacitación en Gestión Municipal a autoridades. funcionarios y empleados municipales	Área Urbana	2,062 personas	Q 544,003.18
	2	Capacitación en gestión social a empleados municipales y sociedad civil urbana organizada	Área Urbana	1,813 personas	Q 715,024.39
	3	Capacitación en temas de administración, finanzas y en elaboración de instrumentos dirigida a autoridades. funcionarios y empleados municipales	Área Urbana	231 personas	Q 878,075.56
2021	1	Capacitación en Gestión Municipal a autoridades. funcionarios y empleados municipales	Área Urbana	3,884 personas	Q 592,142.96
	2	Capacitación en gestión social a empleados municipales y sociedad civil urbana organizada	Área Urbana	2,381 personas	Q 771,469.21
	3	Capacitación en temas de administración, finanzas y en elaboración de instrumentos dirigida a autoridades. funcionarios y empleados municipales	Área Urbana	1,034 personas	Q 776,018.27

**\*Nota: Cifras a nivel nacional**

## Nueva Concepción, Escuintla

Año	No,	Producto público	Comunidad	Beneficiarios	Monto (Q)
2022	1	Capacitación en Gestión Municipal a autoridades. funcionarios y empleados municipales	Área Urbana	4,389 personas	Q 588,997.74
	2	Capacitación en gestión social a empleados municipales y sociedad civil urbana organizada	Área Urbana	2,803 personas	Q 805,028.26
	3	Capacitación en temas de administración, finanzas y en elaboración de instrumentos dirigida a autoridades. funcionarios y empleados municipales	Área Urbana	231 personas	Q 785,660.88
2023	1	Capacitación en Gestión Municipal a autoridades. funcionarios y empleados municipales	Área Urbana	2,126 personas	Q 374,429.30
	2	Capacitación en gestión social a empleados municipales y sociedad civil urbana organizada	Área Urbana	1,818 personas	Q 512,970.23
	3	Capacitación en temas de administración, finanzas y en elaboración de instrumentos dirigida a autoridades. funcionarios y empleados municipales	Área Urbana	109 personas	Q 474,689.80

**\*Nota: Cifras a nivel nacional**

## Nueva Concepción, Escuintla

Año	No,	Producto público	Comunidad	Beneficiarios	Monto (Q)	
2021	1	Coordinadoras Municipales para la Reducción de Desastres	Nueva Concepción	26	Q 1,383,978.57	**
2023	1	Instancias Municipales de Reducción de Riesgo de Desastres	Nueva Concepción	N/I	Q 604,505.47	**

**\*\* NOTA: El monto consignado representa lo ejecutado en forma global para el ejercicio fiscal indicado**



**Alejandro Eduardo Giammattei Falla**  
**Señor Presidente de la República**

---

**Secretaría de Coordinación  
Ejecutiva de la Presidencia**

Álvaro Leonel Díaz Velásquez  
Secretario de Coordinación Ejecutiva

Danilo José Soto Castañeda  
Subsecretario de Coordinación Ejecutiva

Victor Hugo Paiz Gómez  
Subsecretario para la Descentralización

Leonel Eduardo Girón Véliz  
Director del Sistema de Consejos de Desarrollo

Luis Eduardo Orozco Orellana  
Director General para la Descentralización

Jonathan Arnulfo Del Cid López  
Director de Informática

Jesús Felipe Polanco Tello  
Director Técnico de Operaciones

Luis Alfonso Rodas Guzmán  
Director de Planificación

Jennifer Cristina García Marroquín  
Directora de Comunicación social

Luz Azucena Mendoza Cajbón  
Directora Administrativa Financiera

María José Sánchez Mejía  
Directora de Asesoría Jurídica

Alberto Emmanuel Soto de León  
Director de Auditoría Interna

Isis Ana Graciela Serrano Lemus  
Asesoría Técnica

Saúl Nehemias Obando Mejía  
Dirección Técnica de Operaciones

David Roberto Barrera Valenzuela  
Dirección Técnica de Operaciones

**Autorizado**

---

Alejandro Eduardo Giammattei Falla  
Señor Presidente de la República

Álvaro Leonel Díaz Velásquez  
Secretario de Coordinación Ejecutiva de la Presidencia

**Elaborado**

---

Despacho  
Secretaría de Coordinación Ejecutiva de la Presidencia

Subsecretaría de Coordinación Ejecutiva  
Secretaría de Coordinación Ejecutiva de la Presidencia

**Revisado**

---

Dirección del Sistema de Consejos de Desarrollo  
Dirección Técnica de Operaciones  
Dirección de Descentralización

**Diseño y diagramación**

---

Dirección de Comunicación Social

**340** municipios  
**fuertes,**  
**hacen un Estado fuerte!**

ACCESO A INFORMACIÓN DIGITAL



<https://scep.gob.gt/carta-de-navegacion-municipal/>