



Carta de navegación Municipal

MUNICIPALIDAD DE NAHUALÁ, SOLOLÁ



GOBIERNO de GUATEMALA
DR. ALEJANDRO GIAMMATTEI

MINISTERIO DE SERVICIOS PÚBLICOS



GOBIERNO de GUATEMALA
DR. ALEJANDRO GIAMMATTEI

MINISTERIO DE TRABAJO Y PREVISIÓN SOCIAL



GOBIERNO de GUATEMALA
DR. ALEJANDRO GIAMMATTEI

MINISTERIO DE CULTURA Y DEPORTE



GOBIERNO de GUATEMALA
DR. ALEJANDRO GIAMMATTEI

MINISTERIO DE AMBIENTE Y RECURSOS NATURALES



GOBIERNO de GUATEMALA
DR. ALEJANDRO GIAMMATTEI

MINISTERIO DE SALUD PÚBLICA Y ASISTENCIA SOCIAL



GOBIERNO de GUATEMALA
DR. ALEJANDRO GIAMMATTEI

MINISTERIO DE AGRICULTURA, GANADERÍA Y ALIMENTACIÓN



GOBIERNO de GUATEMALA
DR. ALEJANDRO GIAMMATTEI

MINISTERIO DE COOPERACIÓN



GOBIERNO de GUATEMALA
DR. ALEJANDRO GIAMMATTEI

MINISTERIO DE EDUCACIÓN



GOBIERNO de GUATEMALA
DR. ALEJANDRO GIAMMATTEI

SECRETARÍA DE SEGURIDAD ALIMENTARIA Y NUTRICIONAL DE LA PRESIDENCIA DE LA REPÚBLICA



GOBIERNO de GUATEMALA
DR. ALEJANDRO GIAMMATTEI

SECRETARÍA PRESIDENCIAL DE LA VELOCIDAD



GOBIERNO de GUATEMALA
DR. ALEJANDRO GIAMMATTEI

COMISIÓN PRESIDENCIAL DE ASUNTOS MUNICIPALES



Instituto Guatemalteco de Turismo



SEGEPLAN



Estimados Alcaldes y Alcaldesas:

Me dirijo a ustedes con un mensaje de profundo compromiso y gratitud en este importante momento de transición de gobierno. Como Presidente de la República de Guatemala, identificado plenamente con el municipalismo y la necesidad de fortalecer el poder local, es mi deber informarles sobre los alcances y resultados a nivel local y nacional, y cómo orientar de mejor manera los retos del desarrollo en las 340 municipalidades del país.

En este sentido, deseo resaltar el análisis exhaustivo realizado por la Secretaría de Coordinación Ejecutiva de la Presidencia, los Ministerios y demás instituciones que reportan los logros alcanzados a nivel sectorial y del Sistema de Consejos de Desarrollo, así como las brechas que se deben superar. Los datos recopilados en este análisis, proporcionan una base sólida para la toma inteligente y oportuna de decisiones en cada municipalidad, por lo que se ilustran las prioridades de su municipio, así como las transferencias financieras que el Organismo Ejecutivo traslada de manera efectiva y oportuna a todas las municipalidades del país, lo que ha permitido ir cerrando brechas y asegurar un futuro más próspero.

El Sistema de Consejos de Desarrollo ha sido una herramienta fundamental para fomentar la participación ciudadana y garantizar que las necesidades de nuestras comunidades sean atendidas de manera adecuada. Gracias al esfuerzo conjunto entre el Gobierno central y las

municipalidades, se han logrado avances notables en el desarrollo local y en la mejora de la calidad de vida de nuestros ciudadanos, fortaleciendo así el municipalismo.

Es importante reconocer que aún existen retos por alcanzar. Estos retos y brechas demandan como país, redoblar esfuerzos y a trabajar de la mano para superar las adversidades. Con la información proporcionada por el Gobierno central en este documento, estamos en una posición sólida para tomar decisiones informadas que nos permitan avanzar hacia una Guatemala con más desarrollo. Hacer gobierno implica recordar que el verdadero poder radica en la unidad, complementariedad y colaboración, por lo que trabajar en conjunto para beneficio de las comunidades, asegura construir una Guatemala más fuerte, más unida y más próspera.

**"Que Dios bendiga Guatemala".
Con gratitud y compromiso,**

**Dr. Alejandro Giammattei
Presidente de la República**

LIBERTAD
15 DE
SEPTIEMBRE
DE 1821

Eficiencia en aportes a Consejos de Desarrollo, Departamental, Sololá 2020 - 2023

No.	Municipio	Porcentaje de ejecución 2020	Porcentaje de ejecución 2021	Porcentaje de ejecución 2022	Porcentaje de ejecución 2023	Porcentaje de ejecución 2020 - 2023
1	San Lucas Tolimán	99%	100%	100%	70%	91%
2	San Andrés Semetabaj	100%	100%	100%	68%	91%
3	Nahualá	100%	100%	99%	65%	90%
4	Santa Cruz La Laguna	100%	99%	100%	62%	88%
5	Santa Catarina Ixtahuacán	100%	100%	100%	48%	84%
6	Concepción	100%	100%	100%	27%	78%
7	San Juan La Laguna	100%	100%	100%	20%	77%
8	Santa Catarina Palopó	96%	100%	100%	20%	77%
9	Santa María Visitación	100%	100%	97%	20%	76%
10	Santa Lucía Utatlán	100%	100%	100%	15%	76%
11	San José Chacayá	100%	100%	100%	4%	73%
12	San Pablo La Laguna	96%	100%	100%	0%	72%
13	San Antonio Palopó	86%	100%	100%	22%	72%
14	Sololá	100%	100%	100%	2%	72%
15	Panajachel	92%	100%	100%	12%	71%
16	Santiago Atitlán	100%	100%	89%	16%	71%
17	Santa Clara La Laguna	100%	100%	100%	15%	70%
18	San Pedro La Laguna	100%	100%	100%	20%	69%
19	San Marcos La Laguna	100%	100%	20%	0%	42%

*Información al mes de agosto 2023,

Asignación IVA-PAZ CODEDE

Al mes de agosto de 2023

Nahualá, Sololá

Ejercicio Fiscal	Monto Aprobado	Saldo de Arrastre (Ejercicio fiscal anterior)	Monto Real	Monto Desembolsado	Saldo de Arrastre (Ejercicio fiscal actual)	Porcentaje de Ejecución
2020	Q9,547,163.00	-Q150,851.12	Q9,396,311.88	Q9,547,163.00	Q0.00	100%
2021	Q9,547,163.00	Q0.00	Q9,547,163.00	Q9,547,163.00	Q0.00	100%
2022	Q19,108,813.00	Q0.00	Q19,108,813.00	Q18,993,017.57	Q115,795.43	99%
2023	Q15,355,561.00	-Q115,795.43	Q15,239,765.57	Q9,969,750.23	Q5,385,810.77	65%
Total	Q53,558,700.00	-Q266,646.55	Q53,292,053.45	Q48,057,093.80	Q5,501,606.20	90%

Porcentaje de ejecución (2020 - 2022)

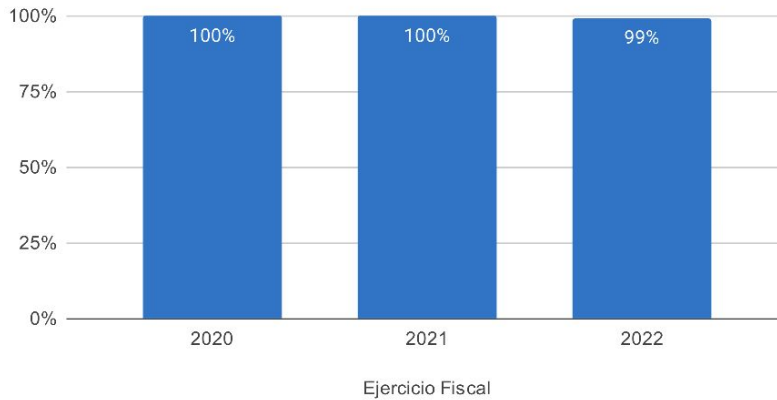

Proyectos | Tipología (2020-2023)

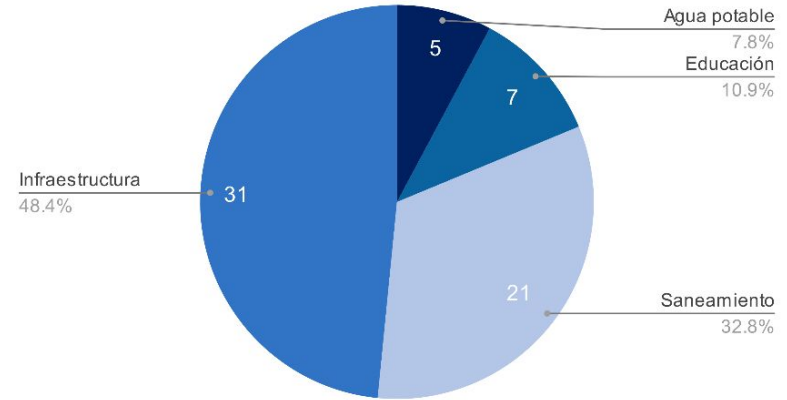

Asignaciones y Transferencias al Municipio

Ejercicio Fiscal	Asignación Constitucional	Asignación IVA-PAZ Municipalidades	Asignación Vehículos	Petróleo	Asignación IVA-PAZ CODEDE	Total
2020	Q 9,652,474.91	Q 11,997,963.07	Q 1,347,909.48	Q 368,472.91	Q9,547,163.00	Q 32,913,983.37
2021	Q 10,847,934.96	Q 13,483,912.08	Q 1,514,848.21	Q 415,269.50	Q9,547,163.00	Q 35,809,127.75
2022	Q 13,042,955.43	Q 15,408,187.53	Q 1,493,848.65	Q 493,850.13	Q19,108,813.00	Q 49,547,655.74
2023	Q 15,107,113.56	Q 17,826,706.02	Q 1,577,045.16	Q 523,905.56	Q15,355,561.00	Q 52,840,331.30
Total	Q 48,650,478.86	Q 58,716,768.70	Q 5,933,651.50	Q 1,801,498.10	Q53,558,700.00	Q 171,111,098.16

Total asignado al municipio: **Q 171,111,098.16**

Necesidades Municipales Nahualá, Sololá

Área prioritaria	Brecha %	Necesidades					
Educación							
PAIN (Programa de atención integral al niño y niña)	100%	En este nivel existe	12021	niños que necesitan atención educativa.			
Preprimaria	59%	Se recomienda contemplar		106	aulas y docentes para cubrir a	3172	niños.
Primaria	0%	No existe brecha educativa en este nivel.					
Básico	56%	Se recomienda contemplar		101	aulas y docentes para cubrir a	3042	niños.
Diversificado	93%	Se recomienda contemplar		182	aulas y docentes para cubrir a	5464	niños.
Salud y agua potable							
Porcentaje desnutrición aguda	0.3%	Se registró	65	casos de niños menores de 5 años con desnutrición aguda en el municipio.			
Porcentaje desnutrición crónica	1%	Se registró	52	casos de niños menores de 5 años con desnutrición crónica en el municipio.			
Establecimientos de salud	0%	Considerando que el CAP tiene capacidad para atender hasta a 40,000 personas y el puesto de salud a 5,000 personas, se determina que no existe brecha de establecimientos de salud, la población tiene acceso a establecimientos de salud.					
Enfermedades causadas por alimentos y agua	3.3%	Se registró	2496	casos de enfermedades transmitidas por alimentos o agua contaminada.			
Red domiciliar de agua potable	1%	Se necesita cubrir el acceso a red domiciliar de agua potable de		200	viviendas.		
Saneamiento							
Manejo de desechos	96%	14076 viviendas requieren de un sistema adecuado de manejo de desechos sólidos o tren de aseo.					
Acceso a servicio sanitario	61%	8933 viviendas requieren de acceso a un servicio sanitario adecuado.					
Acceso a sistema de drenajes	55%	8166 viviendas requieren acceso a sistema de drenajes.					

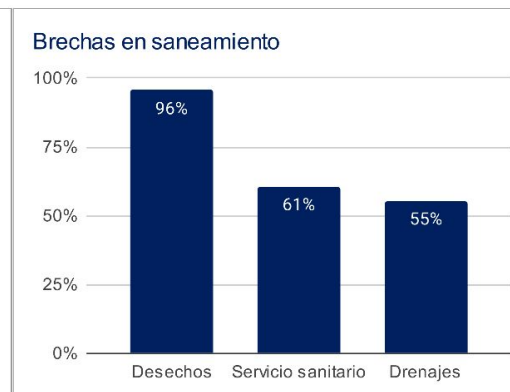
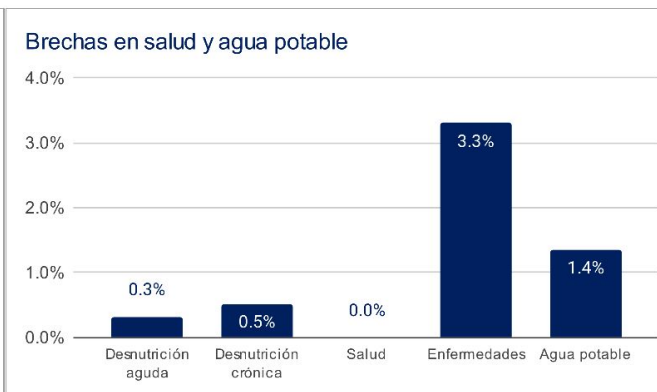
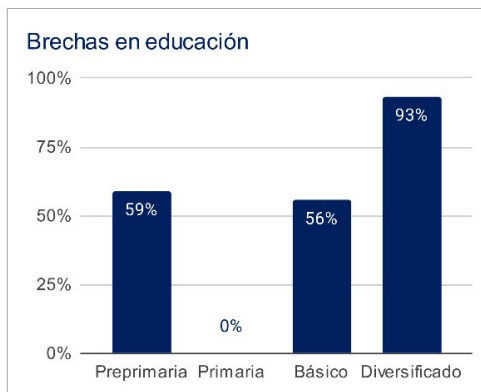

1 Asignaciones y Transferencias a Municipalidades, Dirección Financiera, MINFIN (2023)

3 Morbilidad por desnutrición crónica y aguda en menores de 5 años, SIGSA - MSPAS (2022), Morbilidad por enfermedades relacionadas a enfermedades transmitidas por alimentos y/o agua (ETAS's), SIGSA - MSPAS (2022), Establecimientos de salud a nivel nacional, MSPAS (2023).

2 Datos poblacionales del Censo 2018, INE (2018), Cobertura educativa, MINEDUC (2023).

4 Datos poblacionales y de vivienda, Censo 2018, INE (2018).

Departamento: Sololá

(1) ▾

Municipio: Nahualá

(1) ▾

Año	Aporte Consejos	Constitucional	IVA-Paz Municipalidades	Vehículos	Petróleo	Total
2024	17.885.465,00	15.107.113,56	17.826.706,02	1.577.045,16	523.905,56	52.920.235,30
2025	19.864.682,80	17.302.055,25	20.108.778,90	1.658.279,83	590.931,14	59.524.727,92
2026	22.113.183,00	18.818.900,84	21.708.806,88	1.710.326,66	632.881,28	64.984.098,66
2027	24.361.683,20	20.335.746,43	23.308.834,86	1.762.373,49	674.831,41	70.443.469,40
Total	84.225.014,00	71.563.816,08	82.953.126,66	6.708.025,14	2.422.549,39	247.872.531,28

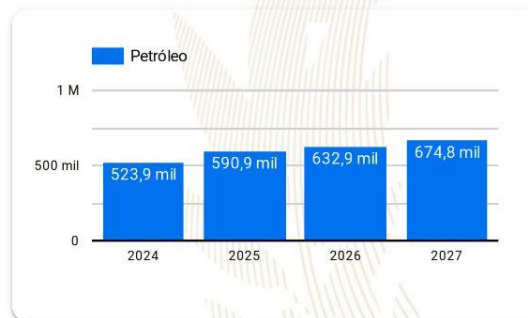
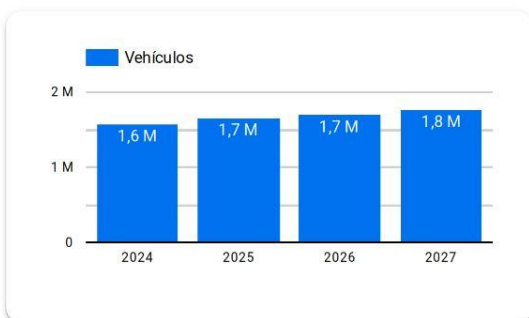
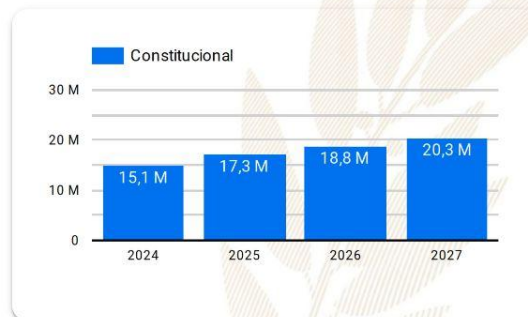
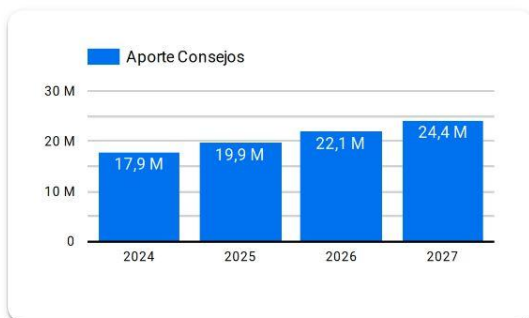

Año 2024: Presupuesto sujeto a aprobación por el Congreso de la República de Guatemala.

Años 2025-2027: Proyección elaborada en base a presupuestos aprobados para los años 2020 a 2024.

Resumen de **giras** **presidenciales**

Giras Presidenciales es un modelo de seguimiento programático presidencial y de administración pública introducido en Guatemala en 2021, con el propósito de establecer mayor cercanía entre el gobierno central y los poderes locales. Estas giras permitieron la coordinación interinstitucional entre la Secretaría Privada de la Presidencia, la Secretaría de Coordinación Ejecutiva de la Presidencia y el gabinete de gobierno, con el liderazgo del Presidente de la República. La aceptación por parte de los alcaldes fue notable, con altos porcentajes de asistencia a las giras.

El enfoque municipalista del modelo promovió el acercamiento entre los poderes locales y el gobierno central, mediante mesas de discusión que abordaron temas de importancia municipal y agilizaron los procesos para satisfacer demandas y necesidades locales. Se presentaron propuestas prácticas para encontrar soluciones a través del seguimiento programático.

MODALIDADES

Las giras presidenciales se adaptaron a distintas modalidades, presenciales en cabeceras departamentales y en el Palacio Nacional, incluyendo reuniones virtuales durante la pandemia de COVID-19, demostrando la capacidad de adaptación y la importancia de utilizar recursos tecnológicos para garantizar la continuidad de la gestión pública.

SEGUIMIENTO

La documentación y el seguimiento de acciones derivadas de los proyectos y programas de desarrollo fueron sistematizados, esto fue logrado a través de la Secretaría de Coordinación Ejecutiva de la Presidencia y la Secretaría Privada de la Presidencia, con equipos dedicados a mantener actualizada la Matriz de Seguimiento a Compromisos Presidenciales y Solicitudes Municipales en las Mesas de Trabajo.

RESULTADO

Las giras presidenciales contribuyeron a mejorar la administración pública, fortaleciendo la confianza y la participación ciudadana en la gestión gubernamental. Además, agilizaron los procesos y redujeron los tiempos de respuesta, impulsando el desarrollo del país.

Departamento: Sololá

(1) ▼

Municipio: Nahualá

(1) ▼

Los Compromisos Presidenciales y Solicitudes de Alcaldes, se adquirieron por el Señor Presidente, durante las Giras Presidenciales realizadas durante el periodo de Gobierno 2020-2023.

La Secretaría de Coordinación Ejecutiva de la Presidencia en coordinación con La Secretaría Privada de la Presidencia, realizaron el seguimiento programático de los Compromisos Presidenciales y Solicitudes de Alcaldes, en base a la actualización del avance indicado por los delegados de los diferentes Ministerios y Secretarías responsables.

Compromisos Presidenciales

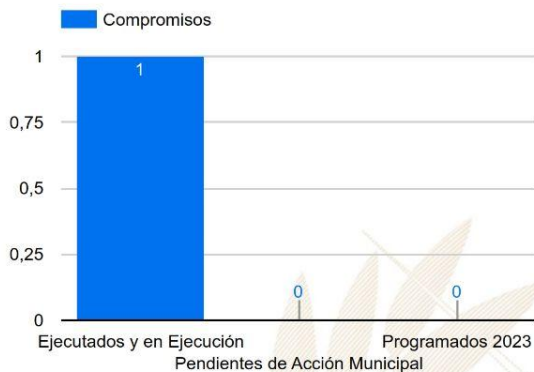

Compromisos

1

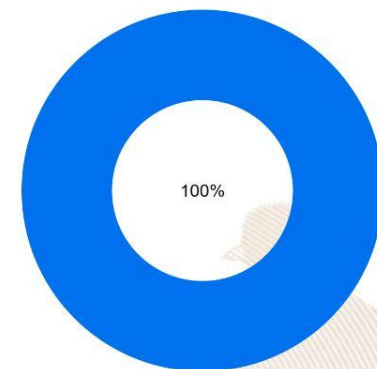

● Ejecutados y en Ejecución ● Pendientes de Acción Munic... ● Programados 2023

Instituciones	Compromisos ▼	Solicitudes
1. MSPAS	1	3
2. MAGA	0	4
3. MINTRAB	0	1
4. MINEDUC	0	3
5. SCEP	0	10
6. MICUDE	0	2
7. INGUAT	0	1
8. CIV	0	2
Total	1	26

Solicitudes de Alcaldes

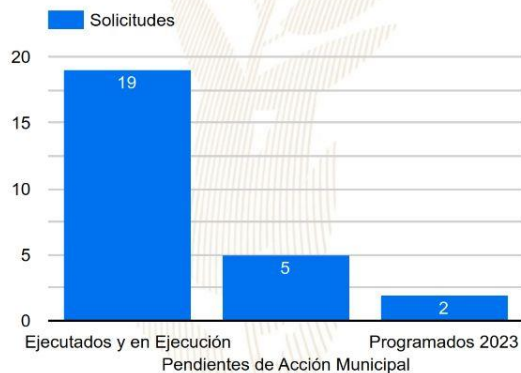

Solicitudes

26

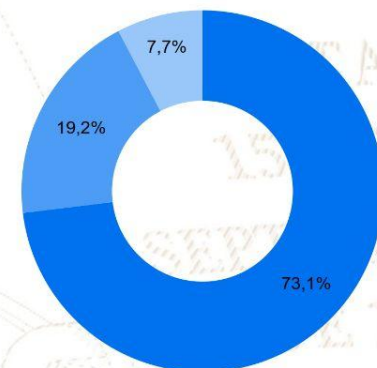

● Ejecutados y en Ejecución ● Pendientes de Acción Munic... ● Programados 2023

SIPROCODE

La SCEP, con el objetivo de modernizar y hacer más eficientes, eficaces y transparentes los procesos de planificación y ejecución de los proyectos financiados con recursos de inversión destinados al Sistema de Consejos de Desarrollo, presentó ante el Consejo Nacional de Desarrollo Urbano y Rural -CONADUR- el Sistema Electrónico para la Administración de Procesos de Proyectos de Consejos de Desarrollo para su aprobación.

OBJETIVO

Acercar a los entes rectores y a las unidades ejecutoras, con el fin de agilizar los procesos de solicitud y emisión de avales, dictámenes técnicos u otros documentos, para la aprobación de los proyectos en las etapas de planificación y ejecución. Asimismo, sustituir las interacciones físicas por virtuales y a la vez establecer un historial de tiempo por gestión realizada entre las unidades ejecutoras y los entes rectores, también notificar en tiempo real sobre las nuevas solicitudes.

BENEFICIOS INSTITUCIONALES

- Coordinación interinstitucional permanente.
- Disminución de la burocracia.
- Reducción de la vulnerabilidad en los procedimientos.
- Agilización de procesos.
- Reducción de tiempo en emisión de avales, dictámenes técnicos y otros documentos a 20 días hábiles.
- Disminución de costos en trámites.
- Fortalece la transparencia en los procesos.
- Monitoreo y seguimiento a través de la plataforma;
- Trámites no presenciales.
- Vista pública de información general y acceso a la misma.
- Permitir el seguimiento a los procesos y gestiones de trámites en cada una de sus etapas por parte de las instituciones involucradas.

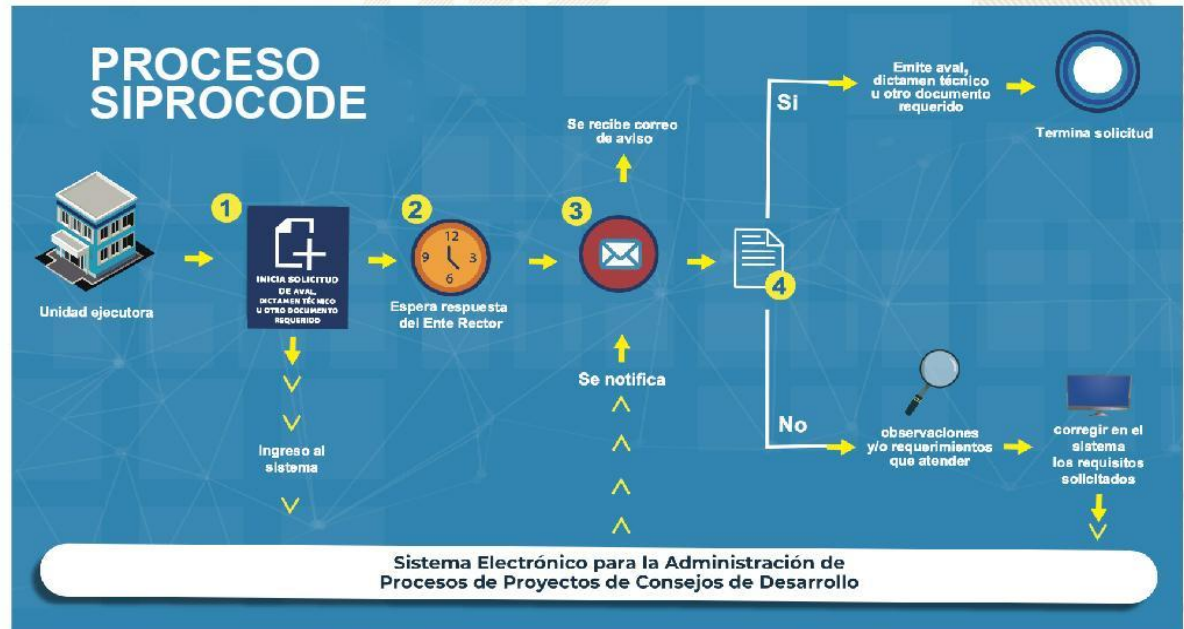

La SCEP coordina con diferentes instituciones del Estado y sector privado, para acercar los servicios públicos de forma temporal en alianza con municipalidades y gobernaciones departamentales, estimulando de esa manera el proceso de desconcentración de las instituciones del Estado.

SCEP realizó acciones de coordinación y logística para el desarrollo de las Jornadas Móviles de Servicios Integrados desde el año 2020 hasta julio de 2023.

Servicios que se brindan durante las Jornadas Móviles de Servicios Integrados:

- Trámites de carencia de antecedentes policiales, renovación de licencia de conducir, pasaportes, actualización de datos y empadronamiento.
- Quioscos informativos del Sistema Nacional del Empleo, promoción del turismo y talleres de temas ambientales, entre otros.
- Información sobre las iniciativas Bono Social, entrega de becas y Comedores Sociales.
- Acceso a consultas de medicina general, psicología, nutrición, pediatría, hisopados, jornada de vacunación contra el COVID-19 y charlas sobre salud.
- Capacitaciones en temas tributarios y actualización de documentos, entre otros.



DEPARTAMENTO DE
TRÁNSITO DE LA PNC



GOBIERNO de
GUATEMALA
Dr. ALEJANDRO GIAMATTI

MINISTERIO DE
ECONOMÍA



GOBIERNO de
GUATEMALA
Dr. ALEJANDRO GIAMATTI

MINISTERIO DE
SALUD PÚBLICA
Y ASISTENCIA
SOCIAL



CONSEJO
NACIONAL DE
ATENCIÓN AL MIGRANTE
DE GUATEMALA

CONAMIGUA

Portal de

Gobiernos Locales

Estimado Usuario, Bienvenido

PORTAL DE GOBIERNOS LOCALES

Es un sitio web que ofrece al usuario, de forma fácil, dinámica e integrada, el acceso a una serie de recursos y de servicios relacionados a la información presupuestaria y financiera registrada por los gobiernos locales y sus empresas municipales en el SIAF.

Este portal cuenta con reportes dinámicos establecidos que ofrecen datos en tiempo real relacionados a:

- Presupuesto por Resultados
- Enfoque Temático
- Grupo Objeto de Gasto
- Finalidad, Función y División

También permite al usuario elaborar sus propios reportes de ingresos, gastos y contables de acuerdo a sus necesidades.

Para el análisis de las finanzas municipales y la oportuna toma de decisiones, pone a disposición los siguientes tableros de indicadores:

ICFM Índice Consolidado Financiero Municipal:

Es una herramienta de análisis que permite a los funcionarios municipales realizar mediciones de los datos que registran en el -SICOIN GL-, con los cuales se puede interpretar la situación económico-financiera de la municipalidad durante uno o varios ejercicios fiscales.

Objetivos de Desarrollo Sostenible:

Se presenta el impacto de la Gestión Municipal desde la perspectiva de los Objetivos de Desarrollo Sostenible.

Actualmente ofrece a los usuarios municipales la oportunidad de realizar el pago de sus servicios públicos a través de internet.

Cobros en Línea:

Permite al vecino realizar sus pagos a través de tarjeta de crédito y/o débito, de cualquier servicio (agua, IUSI y arbitrios) que presta la Municipalidad, desde la comodidad de su casa o desde cualquier lugar en donde se encuentre; al ingresar en el ícono le permitirá:

- Pagar documento de cobro (Todos los Servicios)
- Pagar boleto de ornato
- Pagar multas de tránsito



También cuenta con una sección de noticias, biblioteca virtual y enlaces importantes.

Para acceder al Portal de Gobiernos Locales,
escanea o haz click en el código QR:



ÍNDICE CONSOLIDADO FINANCIERO MUNICIPAL - ICFM -

12100705

SOLOLÁ





MUNICIPALIDAD DE NAHUALA



Calificación General
Gestión Financiera

64

Moderada

	Puntuación máxima		Resultado municipio	
 <p>Solvencia General</p>	30	Evalúa la generación y captación de recursos propios municipales que permitan la sostenibilidad financiera en el mediano y largo plazo. Asimismo refleja la dependencia en relación a las transferencias de la Administración Central.	12	
	Autonomía Financiera Municipal		15	3
	Dependencia Financiera Municipal		6	1
	Ahorro Operacional		5	4
	Relación de Recursos y Gastos - Sin Endeudamiento		4	4
 <p>Solvencia Financiera</p>	30	Mide el nivel de endeudamiento, la capacidad de pago de la municipalidad, a través de la solvencia de sus finanzas y el volumen de endeudamiento.	28	
	Liquidez Financiera		5	5
	Recursos por Endeudamiento		5	5
	Pasivo por Endeudamiento		10	10
	Pasivo con Acreedores		10	8
 <p>Dinamismo Económico</p>	15	Evalúa la relación entre la inversión, la captación de recursos propios y el nivel de deuda en relación a la población de cada municipio, según el número de habitantes reflejados en la proyección proporcionada por el Instituto	7	
	Inversión por Habitante		5	1
	Recursos Propios por Habitante		5	1
	Pasivo por Habitante		5	5
 <p>Evaluación Presupuestaria</p>	25	Mide la eficiencia en cuanto a la ejecución de recursos percibidos y gastos pagados, durante un ejercicio fiscal en relación al presupuesto vigente.	17	
	Ejecución Presupuestaria de Ingresos		6	4
	Ejecución Presupuestaria de Egresos		5	1
	Relación de Gastos e Ingresos Ejecuta		5	4
	Ejecución por Tipo de Gasto		6	6
Transferencias Presupuestarias	3	2		

Fuente: Reporte índice consolidado financiero municipal ICFM, 2023, Ministerio de Finanzas Públicas.



Para acceder al detalle anual sobre el ICFM escanea el siguiente código QR

Ingresos

Código y Clase de Ingreso	Código y Recurso de Ingreso	Recurso Auxiliar	Presupuesto Vigente 2022	Presupuesto Vigente 2023
10000 INGRESOS TRIBUTARIOS	10281 SOBRE ESTABLECIMIENTOS COMERCIALES	Cantinas	Q 600	Q 600
		Carnicerías	Q 300	Q 300
		Comedores	Q 400	Q 400
	Total 10281 SOBRE ESTABLECIMIENTOS COMERCIALES		Q 1,300	Q 1,300
	10282 SOBRE ESTABLECIMIENTOS DE SERVICIOS	Anuncios Comerciales	Q 2,000	Q 2,000
		Fleteros	Q 200,000	Q 200,000
		Parques Privados	Q 400	Q 400
		Pensiones	Q 700	Q 700
	Total 10282 SOBRE ESTABLECIMIENTOS DE SERVICIOS		Q 203,100	Q 203,100
	10284 SOBRE DIVERSIONES Y ESPECTÁCULOS	Cablevision	Q 10,000	Q 10,000
	Total 10284 SOBRE DIVERSIONES Y ESPECTÁCULOS		Q 10,000	Q 10,000
	10289 OTROS ARBITRIOS MUNICIPALES	Multa del Boleto de Ornato	Q 27,000	Q 30,000
		Otros arbitrios municipales	Q -	Q -
		Valor Boleto de Ornato	Q 200,000	Q 200,000
	Total 10289 OTROS ARBITRIOS MUNICIPALES		Q 227,000	Q 230,000
Total 10000 INGRESOS TRIBUTARIOS			Q 441,400	Q 444,400
11000 INGRESOS NO TRIBUTARIOS	11290 TASAS Y LICENCIAS VARIAS	Licencias de Construcción	Q 18,000	Q 15,000
		NA	Q -	Q -
		Otras tasas y licencias varias	Q 10,000	Q 20,000
		Tasa municipal por alumbrado público	Q 20,000	Q -
	Total 11290 TASAS Y LICENCIAS VARIAS		Q 48,000	Q 35,000
	11410 DE EDIFICIOS Y VIVIENDAS	Arrendamiento de locales	Q 225,000	Q 200,000
		Arrendamiento de Salon Municipal	Q -	Q 15,000
		Arrendamiento locales salon municipal	Q 10,000	Q -
		NA	Q -	Q -
	Total 11410 DE EDIFICIOS Y VIVIENDAS		Q 235,000	Q 215,000
	11610 ORIGINADAS POR INGRESOS NO TRIBUTARIOS	Multas Administrativas	Q 5,000	Q 5,000
		Multas de Agua Potable	Q 1,500	Q 40,000
		Multas por mal uso de agua potable	Q 800	Q 800
		Multas Varias	Q 9,000	Q 9,000
		NA	Q -	Q -
	Total 11610 ORIGINADAS POR INGRESOS NO TRIBUTARIOS		Q 16,300	Q 54,800
	11990 OTROS INGRESOS NO TRIBUTARIOS	Feria Titular	Q 20,000	Q 25,000
		Otros ingresos	Q 25,000	Q 15,000
	Total 11990 OTROS INGRESOS NO TRIBUTARIOS		Q 45,000	Q 40,000
Total 11000 INGRESOS NO TRIBUTARIOS			Q 344,300	Q 344,800
13000 VTA. DE BIENES Y SERV. DE LA ADM. PÚBLICA	13110 BIENES	Material de desecho	Q 3,000	Q 3,000
	Total 13110 BIENES		Q 3,000	Q 3,000
	13260 SERVICIOS ADMINISTRATIVOS MUNICIPALES	Certificaciones Varias	Q 80,000	Q 50,000
		Concesion de Drenajes	Q 3,600	Q 3,000
		Concesion de Servicios de Agua (Pajas de Agua)	Q 14,000	Q 10,000
		Deslinde de Terrenos	Q 30,000	Q 45,000
		Estacionamiento de Vehiculos	Q 48,000	Q 50,000
		Instalacion de Agua Potable	Q 1,000	Q 2,000
		Instalaciones y reinstalaciones de Servicios Publicos	Q -	Q -
		Licencias	Q 30,000	Q 40,000

	NA		Q	-	Q	-
	Nomenclatura		Q	1,000	Q	200
	Otras Instalaciones y reinstalaciones de Servicios P?blicos		Q	1,600	Q	2,000
	Otros Estacionamientos de Vehiculos en V?as P?blicas		Q	1,500	Q	2,000
	Reconexion de Agua Potable		Q	300	Q	1,500
	Rotulos		Q	1,000	Q	10,000
	Tala de Arboles		Q	115,000	Q	120,000
	Titulos Propiedad Servicio de Agua		Q	1,000	Q	1,000
	Traspaso Derecho por Servicios		Q	11,000	Q	12,000
	Total 13260 SERVICIOS ADMINISTRATIVOS MUNICIPALES		Q	339,000	Q	348,700
Total 13000 VTA. DE BIENES Y SERV. DE LA ADM. PÚBLICA			Q	342,000	Q	351,700
14000 INGRESOS DE OPERACION	14110 VENTA DE INSUMOS AGRÍCOLAS	Venta de Arboles Para Siembra	Q	3,000	Q	15,000
	Total 14110 VENTA DE INSUMOS AGRÍCOLAS		Q	3,000	Q	15,000
	14240 SERVICIOS PÚBLICOS MUNICIPALES	Canon de Agua	Q	72,000	Q	50,000
		Cementerio			Q	800
		Exceso de Agua	Q	2,000	Q	1,000
		Gimnasio Municipal	Q	30,000	Q	20,000
		Limpieza de Contadores de Agua	Q	300	Q	300
		NA	Q	-	Q	-
		Piso de Plaza	Q	300,000	Q	275,000
		Rastros	Q	18,000	Q	18,000
		Servicio de Limpieza	Q	4,000	Q	2,000
	Total 14240 SERVICIOS PÚBLICOS MUNICIPALES		Q	426,300	Q	367,100
Total 14000 INGRESOS DE OPERACION			Q	429,300	Q	382,100
15000 RENTAS DE LA PROPIEDAD	15131 POR DEPÓSITOS INTERNOS	Intereses generados por Cuentas Monetarias	Q	145,000	Q	226,000
	Total 15131 POR DEPÓSITOS INTERNOS		Q	145,000	Q	226,000
	15310 ARRENDAMIENTO DE TIERRAS Y TERRENOS	Arrendamiento de Predios	Q	3,000	Q	3,000
		NA			Q	-
	Total 15310 ARRENDAMIENTO DE TIERRAS Y TERRENOS		Q	3,000	Q	3,000
Total 15000 RENTAS DE LA PROPIEDAD			Q	148,000	Q	229,000
16000 TRANSFERENCIAS CORRIENTES	16210 DE LA ADMINISTRACIÓN CENTRAL	Impuesto al Valor Agregado (IVA-PAZ) para Funcionamiento	Q	3,852,000	Q	4,458,125
		IMPUESTO CIRCULACION DE VEHICULOS PARA FUNCIONAMIENTO	Q	43,750	Q	46,838
		NA			Q	-
		Situado Constitucional para Funcionamiento	Q	1,304,000	Q	1,511,200
	Total 16210 DE LA ADMINISTRACIÓN CENTRAL		Q	5,199,750	Q	6,016,163
	16220 DE ENTIDADES DESCENTRALIZADAS Y AL NA		Q	-	Q	-
		Porcentaje Forestal INAB de Madera	Q	25,000	Q	-
	Total 16220 DE ENTIDADES DESCENTRALIZADAS Y AUTÓNOMAS NO FINANCIERAS		Q	25,000	Q	-
Total 16000 TRANSFERENCIAS CORRIENTES			Q	5,224,750	Q	6,016,163
17000 TRANSFERENCIAS DE CAPITAL	17110 DE PERSONAS Y UNIDADES FAMILIARES	De Personas P/Proyectos y Obras de Inversion	Q	98,789	Q	108,247
	Total 17110 DE PERSONAS Y UNIDADES FAMILIARES		Q	98,789	Q	108,247
	17210 DE LA ADMINISTRACIÓN CENTRAL	Impuesto al Valor Agregado (IVA-PAZ) Inversión	Q	15,699,985	Q	13,374,375
		Impuesto de Circulacion de Vehiculos para Inversion	Q	2,627,820	Q	1,826,663
		Impuesto Petroleo y sus Derivados para Inversion	Q	487,850	Q	475,200
		Situado Constitucional Para Inversion	Q	16,290,590	Q	13,600,800
	Total 17210 DE LA ADMINISTRACIÓN CENTRAL		Q	35,106,245	Q	29,277,038
	17220 DE ENTIDADES DESCENTRALIZADAS Y AL CODEDE IVA PAZ		Q	26,514,949	Q	40,885,578
	Total 17220 DE ENTIDADES DESCENTRALIZADAS Y AUTÓNOMAS NO FINANCIERAS		Q	26,514,949	Q	40,885,578
Total 17000 TRANSFERENCIAS DE CAPITAL			Q	61,719,983	Q	70,270,863

23000 DISMINUCIÓN DE OTROS ACTIVOS FINANCIEROS	23110 DISMINUCIÓN DE CAJA Y BANCOS	NA	Q	-		
		SC-Distribucion de Petroleo y sus Derivados	Q	351,950	Q	420,929
		SC-Fondo para el control y vigilancia forestal de INAB	Q	8,543	Q	8,543
		SC-Impuesto Circulacion de Vehiculos	Q	339,134	Q	1,172,044
		SC-Ingresos Ordinarios de Aporte Constitucional	Q	4,904,734	Q	9,519,378
		SC-Ingresos Propios Municipales	Q	546,200	Q	1,190,342
		SC-Ingresos Tributarios NA-PAZ	Q	8,868,507	Q	10,197,048
	Total 23110 DISMINUCIÓN DE CAJA Y BANCOS		Q	15,019,067	Q	22,508,285
Total 23000 DISMINUCIÓN DE OTROS ACTIVOS FINANCIEROS			Q	15,019,067	Q	22,508,285

Egresos

Municipalidad2	Tipo de Gasto	Presupuesto Vigente 2022	Presupuesto Vigente 2023
SOLOLÁ - MUNICIPALIDAD DE NAHUALA		Q 83,668,800	Q 100,547,311
	GASTOS DE FUNCIONAMIENTO	Q 8,017,684	Q 9,588,974
	INVERSIÓN	Q 75,651,116	Q 90,958,336
Total general		Q 83,668,800	Q 100,547,311

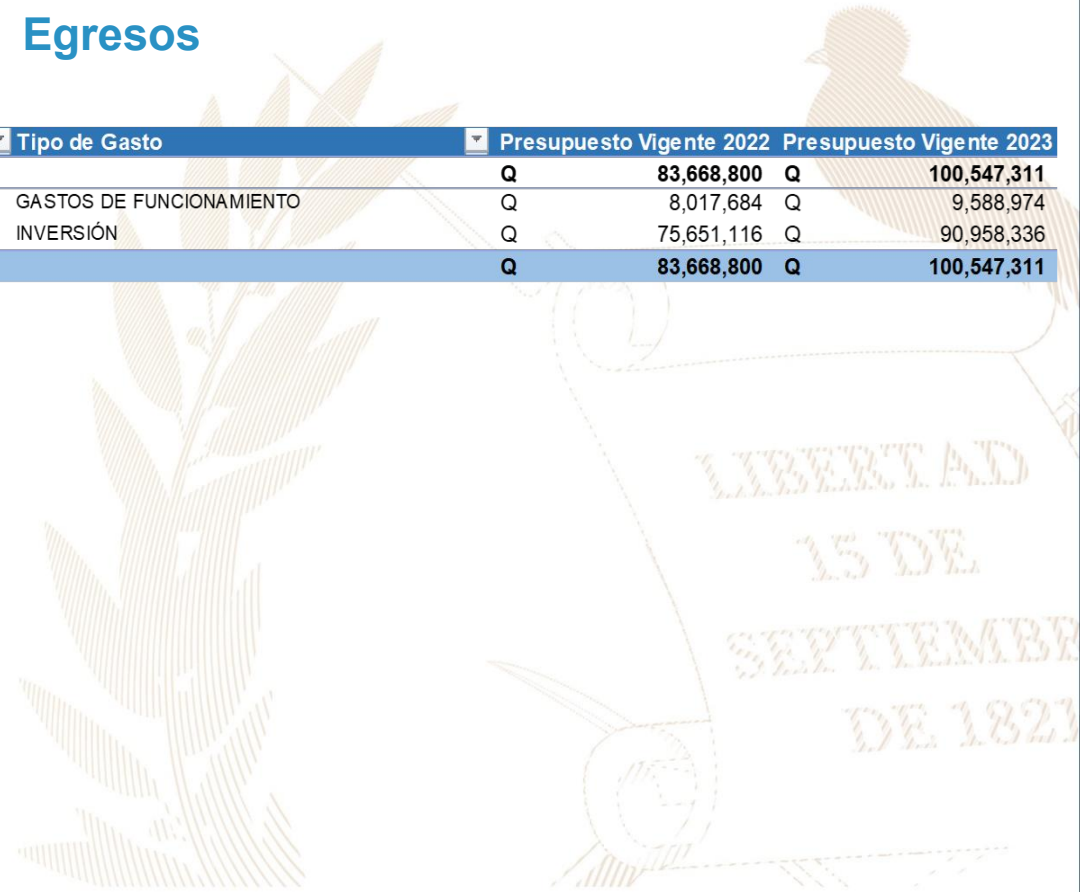

Ventanilla Única Municipal de Empleo - VUME -

Es un espacio de alianza estratégica con las municipalidades que tiene como objetivo brindar servicios que incrementen el perfil de empleabilidad de la población a nivel local, de tal manera que incrementen sus posibilidades de inserción laboral.

A través de las ventanillas, también se brinda a la población oportunidades de formación y capacitación técnica y otros servicios de los que el MINTRAB dispone, para que la población pueda acceder a estos de una forma más ágil desde su municipio.

Beneficios de la VUME



Para mayor
información,
escanea o haz
click en el
código QR:



Proceso para la implementación de la VUME en el municipio



Estrategia Nacional de Municipios y Comunidades Saludables

Línea de tiempo

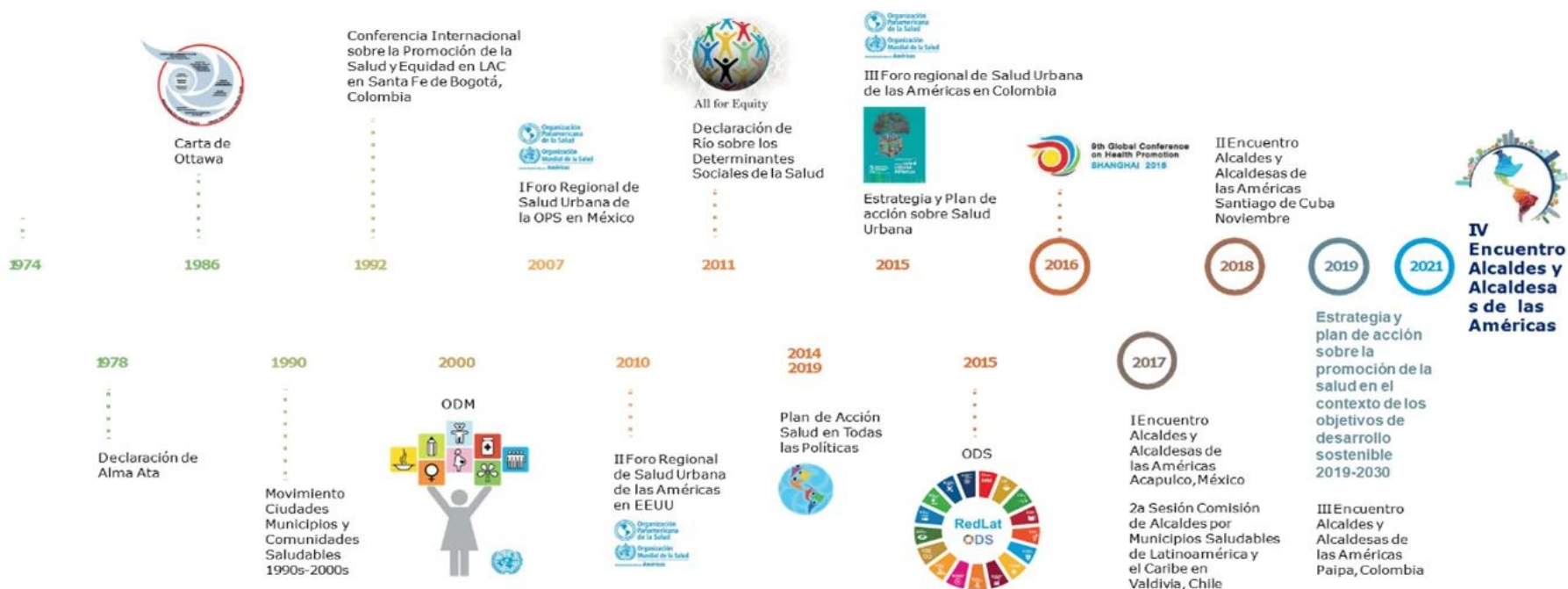

Fuente: Líneas Orientadoras para Municipios, Ciudades y Comunidades Saludables (MCCS) en la Región de las Américas (OPS/OMS, 2019).





Estrategia Nacional de Municipios y Comunidades Saludables

CONTENIDO

1. Municipio Saludable.

2. Intersectorialidad en Salud.

3. Mi municipio es sano. Entornos y estilos de vida Saludable.

4. Cero muertes maternas y Cero desnutrición en mi municipio.

5. Mi Municipio es verde.

6. Participación Social en Salud. Comunidades Saludables.

7. Gestión de Riesgo en Salud.



Promoción

Prevención

Atención

Rehabilitación

LIBERTAD

DE

DE 1821

Situación Actual: Tratamiento de Aguas Residuales

OBLIGATORIEDAD MUNICIPAL



- Elaboración del Estudio Técnico de Aguas Residuales (ETAR) con el inventario de descargas del municipio, a más tardar el **30 de mayo de 2024**.
- Las municipalidades deberán cumplir con tener en operación, sistemas de tratamiento de las **2 descargas principales** a más tardar el **02 de mayo del 2025**.
- En el **02 de mayo 2027** deberán cumplir con tratar el 60% de sus descargas con los parámetros indicados en dicha etapa.
- En el **02 de mayo 2031** deberán cumplir con tratar el 100% de sus descargas con los parámetros indicados en dicha etapa.

Para la elaboración y actualización de los estudios técnicos se deberá de cumplir con el **Manual General del Reglamento de las Descargas y Reuso de Aguas Residuales y de la Disposición de Lodos. Acuerdo Ministerial Número 105-2008.**

Para el seguimiento y evaluación de aguas residuales y de aguas para reuso, los entes generadores deberán tomar a su costa, como mínimo, **dos muestras al año** y efectuar los análisis que correspondan de conformidad con los parámetros contenidos en el estudio técnico." **Artículo 49**

Departamento	Sololá	Estudio Técnico de Aguas Residuales	No tiene	Descargas que el Inventario Reporta	2
Municipio	Nahualá	Plantas de Tratamiento en Operación	1	Plantas de Tratamiento sin Operación	1

REGLAMENTO 164-2021

El Acuerdo Gubernativo 164-2021, **Reglamento para la Gestión Integral de Residuos y Desechos Sólidos Comunes** es un esfuerzo en conjunto del Organismo Ejecutivo, las Municipalidades y todos los habitantes de Guatemala para solucionar progresivamente una problemática que es conocida comúnmente como "Basura" a Nivel Nacional.



**ENTRÓ EN VIGENCIA
EL 11 DE AGOSTO DE 2021**

Escanea el Código QR o visita el sitio web www.marn.gob.gt/Reglamento-164-2021 para conocer a detalle los plazos y obligaciones que establece este Reglamento.

¿Quiénes son los entes que deben cumplir este Reglamento?

Estas son algunas de las consideraciones que debes tener en cuenta, si tú, como persona individual o jurídica, pública o privada, nacional o extranjera, desarrollas alguna de las siguientes actividades en cualquier parte del territorio del país:

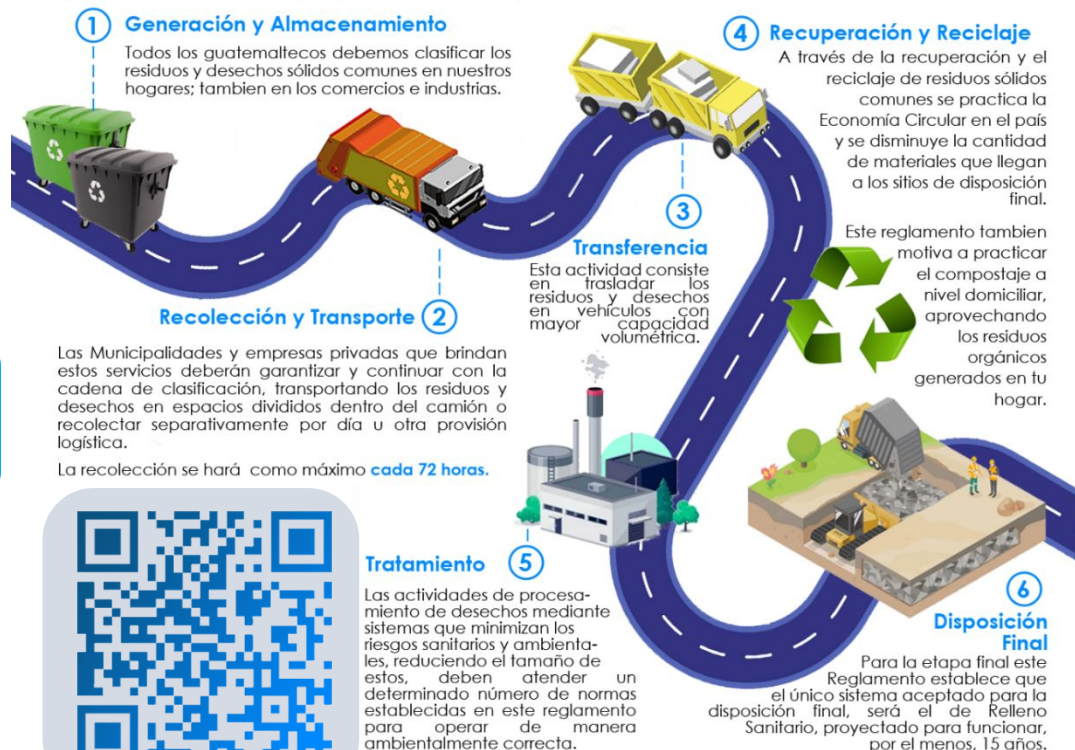

CLASIFICACIÓN DE LOS RESIDUOS Y DESECHOS SÓLIDOS COMUNES

El MARN invita a Clasificar los Residuos y Desechos Sólidos Comunes que generes en tu hogar, comercio, industria y cualquier espacio público del Municipio; según lo establecido en el Acuerdo Gubernativo 164-2021 para proteger el medio ambiente de tu entorno.



Escanea el Código QR para conocer más sobre la Clasificación

Escanea el Código QR para Descargar la Guía de Identificación Gráfica y conocer más sobre la Clasificación,

ORGÁNICO

¿Qué debo colocar en esta Clasificación?

Son productos de origen animal y vegetal, principalmente de los restos de alimentos, agricultura y jardinería. *Algunos ejemplos:*



INORGÁNICO

¿Qué debo colocar en esta Clasificación?

Son productos que no están compuestos de materia vegetal o animal y son de difícil descomposición por microorganismos. *Algunos ejemplos:*



Todos los demás residuos que se contaminen con aceites, líquidos y otros materiales que les haga perder el potencial de ser reciclados.

RECICLABLE

¿Qué debo colocar en esta Clasificación?

Algunos ejemplos:



Información Agroclimática



Para acceder al detalle de la información,
escanea el código QR,

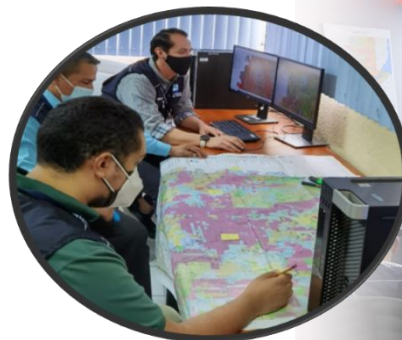

Generalidades

Documento elaborado por el equipo de trabajo conformado por los departamentos de: El Centro de Información Estratégica Agropecuaria, Laboratorio de Información Geográfica, Cobertura Vegetal y Uso de la Tierra, y Departamento de Suelos, de la Dirección de Información Geográfica, Estratégica y Gestión de Riesgos -DIGEGR- del Ministerio de Agricultura, Ganadería y Alimentación -MAGA-.

Características del municipio:

- Geográficas
- Biofísicas
- Productivas

Temáticas:

- Mapa de características geográficas y biofísicas
- Capacidad de uso de la tierra
- Taxonomía de suelos
- Descripción de las principales características
- Condiciones climáticas
- Cobertura vegetal
- Uso de la tierra año 2,020
- Fechas promedio de etapa fenológica ciclo de primera (cultivo de maíz/ frijol).

Se exponen las **potencialidades** y **limitaciones** del municipio en forma general.

INFORMACIÓN AGROCLIMÁTICA

Municipio de Nahualá, Sololá

Características geográficas y biofísicas

Al Norte: Con el municipio de Totonicapán del departamento de Totonicapán.
 Al Sur: Con los municipios de Mazatenango, Samayac y San Pablo Jocopilas del departamento de Suchitepéquez.
 Al Este: Con los municipios de Santa Catarina Ixtahuacán y Santa Lucía Utatlán del departamento de Sololá.
 Al Oeste: Con los municipios de Cantel y Zunil del departamento de Quetzaltenango, asimismo con los municipios de Zunililo y San Francisco Zapotitlán del departamento de Suchitepéquez. Su extensión es de 186.96km², que corresponde al 16% del departamento. Se localiza entre los 500 a 4,201 msnm y predominan altitudes entre 2,000 a 3,000 msnm en un 63.0% de la superficie del municipio.

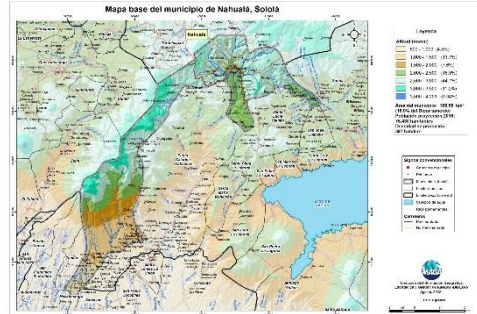

Capacidad de Uso de la Tierra

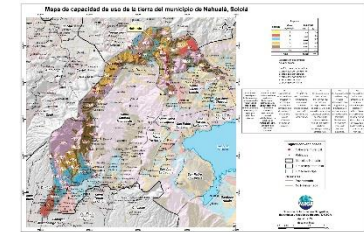

Según los datos del mapa, la aptitud agrícola ocupa una superficie del 20.6%, la aptitud agroforestal tiene una superficie del 18.2%.

Taxonomía de suelos

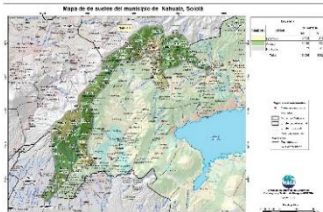

Mediante el Estudio Semidetallado de los Suelos del departamento de Sololá, se clasificó taxonómicamente los suelos, en el que se determinó que el 72.3% son Andisol seguido de los Inceptisoles (27.6%) y No suelo (0.1%).

Condiciones Climáticas

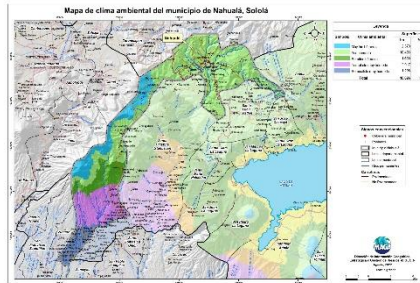

Respecto a las condiciones climáticas, predomina el clima frío húmedo (10.0°-14.2°C) en el 56.2% seguido del Templado muy húmedo (17.0°-20.7°C) con 15.6% del municipio y el 12.7% corresponde a Muy frío húmedo (8.0°-10°C). Con relación a la distribución de las lluvias, predomina el régimen húmedo en un 77.5% del territorio, con una precipitación media de 1,001 a 2,000 mm anuales.

Dada la distribución de la precipitación pluvial, en época seca (noviembre a abril) se requiere de riego. Dentro de las principales amenazas naturales está la ocurrencia de heladas en categoría Muy Alta (diciembre a febrero) y sequía en categoría Media (julio y agosto). (MAGA,2012).

Cobertura Vegetal y Uso de la Tierra

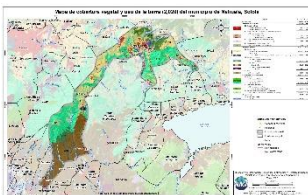

El 3.33 % corresponde a territorios artificializados: Tejido urbano, cementerios, zonas de extracción minera, instalaciones deportivas y recreativas. El 52.22 % es de uso agrícola: maíz y frijol, hortalizas (papa, cebolla, repollo, zanahoria) café, mashán. Bosques y medios seminaturales corresponde a un 46.13 %: Bosque mixto, Bosque de conífera, Bosque latifoliado, plantaciones forestales y vegetación arbustiva.

Fecha promedio de etapa fenológica (cultivo de maíz / frijol)



Inicio del ciclo de primera
 11 al 20 de mayo

Finalización del ciclo de primera
 01 al 10 de diciembre

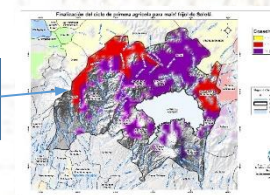

¿Qué son?

Son centros en donde se imparten cursos de capacitación técnica laboral y formación emprendedora; en espacios físicos proporcionados por la comunidad, municipalidades, organizaciones no gubernamentales, iglesias y otros.

¿Cuál es su objetivo?

Contribuir al desarrollo de oferta formativa vinculada a familias ocupacionales y cualificaciones con significación en el empleo, que proporcione la formación adecuada a personas jóvenes y adultas para su inserción en el mercado productivo y que responda a la demanda laboral.

Alianzas

Se realizan alianzas con municipalidades y otras organizaciones quienes proveen espacio físico y equipo para implementar los cursos.

También el Ministerio de Educación a través de la Dirección General de Educación Extraescolar, facilita equipo en diversas áreas e instructores para atender a los estudiantes.





Oportunidades

- Capacitarse en áreas técnicas con demanda productiva.
- Desarrollo de competencias para la vida, el trabajo y la formación emprendedora como ejes transversales para fortalecer la empleabilidad.
- Desarrollo de habilidades blandas en los jóvenes y adultos que participan en los cursos de formación.
- Disminución de la brecha entre educación y empleo a través de los cursos de formación.





¿Qué son?

Son centros de formación y capacitación extraescolar, asociadas al área agropecuaria en donde el campo o parcela de tierra es el espacio de aprendizaje, en el cual los participantes aprenden, fortalecen y tecnifican sus conocimientos y capacidades con la orientación de especialistas técnicos para el aprovechamiento de los recursos en el marco del Programa de Alimentación Escolar, PAE.

¿Cuál es su objetivo?

Promover buenas prácticas agropecuarias a través de la formación y capacitación, desarrollando competencias asociadas al área agrícola y pecuaria para tecnificar capacidades técnicas de los participantes para constituirse en proveedores del Programa de Alimentación Escolar, para obtener el certificado de Productor Agropecuario con Especialidad en Alimentación Escolar.

Alianzas

Se realizan alianzas con municipalidades y otras organizaciones gubernamentales y no gubernamentales quienes: autorizan y gestionan el uso de un espacio físico de terreno, proporcionan insumos, servicios básicos y personal para mantenimiento.

- Certificación de la formación modular a través del Programa Centros Municipales de Capacitación y Formación Humana, CEMUCAF.
- Certificación de la Competencia Técnico Laboral para acreditar “Productores Agropecuarios con Especialidad en Alimentación Escolar.
- Dotación de Módulos Formativos físicos o digitales para el desarrollo de procesos formativos.
- Transferencia Metodológica a técnicos de las ETCAE.





Oportunidades

- Formación, capacitación y tecnificación.
- Productores locales acreditados y certificados en competencias agropecuarias.
- Desarrollo comunitario y reactivación de la economía local.
- Reducción de barreras de género.
- Empoderamiento de la mujer.
- Prevención de la migración irregular.
- Desarrollar habilidades de lectoescritura y matemática funcional, así como completar sus ciclos educativos a través de modalidades flexibles.
- Vínculo entre las OPF y Productores Locales para la provisión y suministro de alimentos como lo establece la Ley de Alimentación Escolar.





¿Qué son?

Son espacios comunitarios educativos que, mediante el uso de herramientas tecnológicas y metodologías innovadoras, facilitan a la población educativa el desarrollo y fortalecimiento de procesos formativos pertinentes a su contexto y necesidades. Está dirigido para estudiantes del Sistema Educativo Nacional.



Alianzas

- ✓ Se gestiona la firma de convenio con las Municipalidades por 5 años para que apoyen con el espacio físico, pago de internet, energía eléctrica y seguridad.
- ✓ El Ministerio de Educación designa al instructor y facilita el equipamiento en coordinación con la cooperación.



¿Cuál es su objetivo?

Propiciar el desarrollo de la población a través de procesos de aprendizajes significativos, autónomos y colaborativos, mediante el uso de herramientas tecnológicas, en un modelo educativo flexible, pertinente y de calidad.





Oportunidades

- Iniciar o continuar estudios en forma gratuita en el Programa Nacional de Educación Alternativa PRONEA
 - En el Nivel de Educación Primaria (de 13 años en adelante)
 - Nivel de Educación Media ciclo básico (de 15 años en adelante) y diversificado (de 17 años en adelante).
 - Avanzar a su propio ritmo.
 - Si ha extraviado su papelería de estudios, puede solicitar una evaluación por suficiencia para acreditar su formación y continuar estudiando.
- Acceso a computadoras e internet en forma gratuita para procesos formativos.
- Acompañamiento por parte de un tutor.



LIBERTAD
15 DE
SEPTIEMBRE
DE 1821

Análisis de seguridad en el municipio de Nahualá

Tendencia histórica de la incidencia criminal

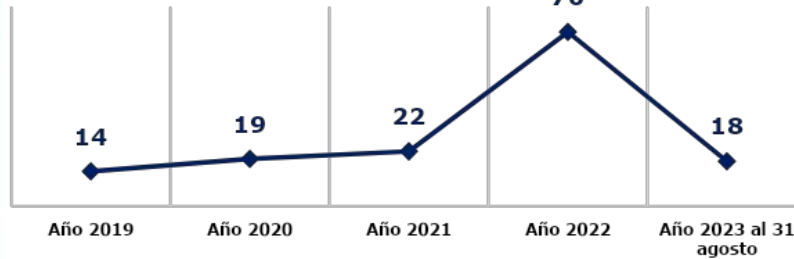

Hechos delictivos comparados

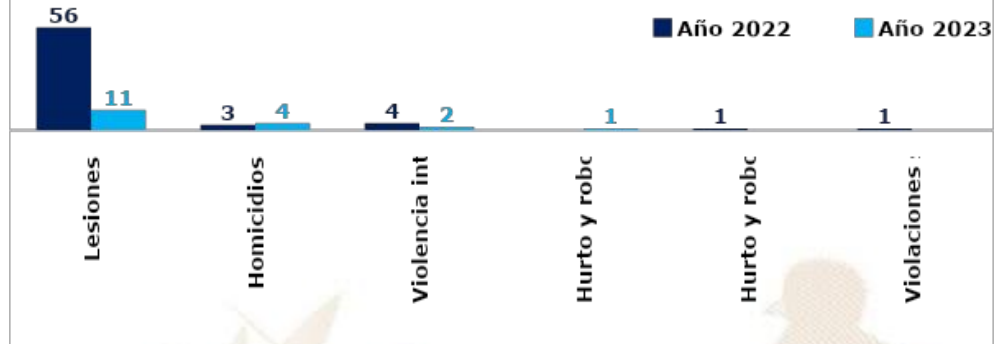

Análisis:

- ❑ En el ranquin de criminalidad, el municipio de Nahualá se ubica en la 80ª posición a nivel nacional.
- ❑ En el año 2023, personas lesionadas registran una disminución del 100% en comparación con el año 2022.
- ❑ En el año 2023, se reporta un incremento de 1 homicidio, en comparación con el año 2022, lo que representa el 33%
- ❑ Los hechos se registrados han ocurrido los días: martes, miércoles y jueves en horario de 16:00 a 24:00 horas.
- ❑ Focalización de los servicios institucionales: puestos fijos Cantón Pachipac, Patzitte, Xolcaja y área limítrofe con la finalidad de evitar cualquier enfrentamiento y kilómetro 160 ruta interamericana entrada principal cantón Patzité.

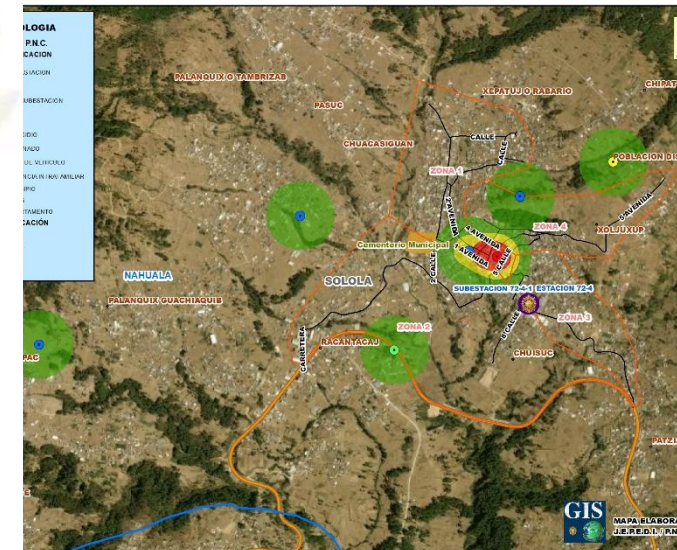

Gestión integral de la seguridad

❑ Objetivo institucional en el municipio

Realizar actividades operativas (patrullajes, puestos fijos y operativos policiales) en los lugares donde se han registrado hechos negativos y donde exista más aglomeración de personas (plazas, mercados, paradas de buses, eventos deportivos u otros), para garantizar la vida, la integridad física y la seguridad de las personas y sus bienes.

❑ Servicios policiales

Dependencia policial	Talento humano	Recurso de movilidad		Tasa de policías por habitantes	Kilómetros que recorre cada unidad policial
		Vehículos	Motocicletas		
Subestación 72-4-1 Nahualá	20	2	0	Se dispone de 3 policías por cada 10,000 habitantes.	1 unidad policial cubre 54.5 K ² de demarcación.
Subestación 33-2-8 Aldea Xejuyup	13	1	1		
Otras dependencias policiales de apoyo					
Delegación de la Subdirección General de Prevención del Delito Sololá	8	1	--		
Delegación de la División Especializada en Investigación Criminal	8	3	--		
Oficina de Atención a la Víctima	2	0	--		
En apoyo de otras Comisarías	50	8	--		

❑ Coordinación interinstitucional

✓ Con instituciones del sector justicia, salud, educación y autoridades locales.

Sistema de Información Cultural - SIC -

¿Qué es el Sistema de Información Cultural SIC?

Es una herramienta virtual al servicio de la sociedad, Registra, sistematiza y difunde información sobre la cultura diversa de nuestro país a nivel nacional.



MUNAG
Museo Nacional de Arte de Guatemala
The明珠 of Guatemalan Culture



¿Qué encontramos en el SIC?

Información de más de 500 lugares del patrimonio cultural y natural, más de 130 recetas de gastronomía tradicional; manifestaciones de la espiritualidad y religiosidad popular; escuelas y universidades de arte y cultura; legislación cultural; premios y reconocimientos para artistas, académicos y gestores culturales.

Una biblioteca virtual, noticias, vídeos culturales... y mucha más información de la rica y variada cultura de Guatemala.

Registro Nacional de Artistas - RENART -

En el SIC también se encuentra el **Registro Nacional de Artistas RENART:**

- El RENART permite conocer cuántos artistas hay a nivel nacional, Apoyar a visibilizarlos y ampliar posibilidades de ofertar sus servicios artísticos.
- Actualmente hay más de 5,300 artistas registrados de los diversos municipios de Guatemala.
- Cada artista se registra por iniciativa y voluntad propia. Al registrarse recibe una certificación llamada **Número Único de Artistas -NUA-**. Este certificado puede ser utilizado convenientemente para gestionar apoyos en el Ministerio de Cultura y Deportes, y en otras instituciones nacionales y extranjeras.
- En el SIC el artista encontrará un tutorial que le guiará para registrarse en el RENART.



sicultura.gob.gt



La información cultural en el SIC, se puede encontrar desglosada por municipios:

Por ejemplo, en el municipio de **Nahualá**, departamento de Sololá, se encuentra la siguiente información de sus recursos culturales:

¿Cuántos artistas hay en mi municipio?

Cada municipio, puede conocer quiénes, cuántos y dónde están sus artistas a través del **RENART**.

En el municipio de **Nahualá**, departamento de Sololá, están registrados **04 artistas**: de artes visuales, escénicas, música, literatura y cinematografía.

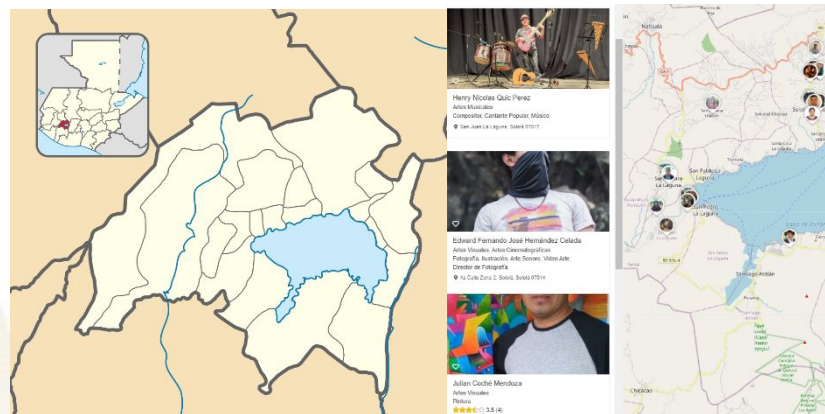

LIBERTAD
15 DE
SEPTIEMBRE
DE 1821

Oficinas Municipales de Agua y Saneamiento - OMAS -

164 MUNICIPALIDADES QUE
YA CUENTAN CON OMAS

MODELO
ASH

AGUA POTABLE,
SANEAMIENTO
E HIGIENE

Objetivo

Contribuir con las municipalidades en la gestión sostenible del agua potable, saneamiento e higiene, para garantizar una mejor calidad de vida de la población

1

Fortalecimiento municipal

Consiste en establecer y desarrollar las capacidades institucionales, técnicas, legales y de participación que permitan a la Municipalidad abordar de manera priorizada, estratégica y sostenible el tema del agua, saneamiento e Higiene en todo el municipio.

2

Análisis situacional de agua, saneamiento e higiene

Consiste en establecer e implementar herramientas y metodologías participativas para la recopilación de información clave de agua potable, saneamiento e higiene para la toma de decisiones.

3

Planificación de la intervención

Este es el componente que facilita el proceso para planificar las alternativas y soluciones a los problemas de agua, saneamiento e higiene identificados y priorizados, tanto por las poblaciones, técnicos y autoridades del municipio.





Oficinas Municipales de Agua y Saneamiento - OMAS -

4

Mobilización de Recursos

Es el proceso de identificar y gestionar recursos para la implementación de los planes estratégicos, de inversión y operativos de agua saneamiento e higiene en los municipios.

5

Organización y participación social inclusiva y equitativa

Consiste en contribuir al empoderamiento de la población, para satisfacer las necesidades y condiciones diferenciadas en agua, saneamiento e higiene de los diversos grupos sociales.

6

Implementación de infraestructura de agua y saneamiento

Consiste en universalizar la cobertura de los servicios de agua potable y saneamiento, a través de la implementación, rehabilitación y mejoramiento de sistemas de agua y saneamiento de forma sostenible.

7

Gestión integrada de recursos hídricos

Consiste en gestionar el recurso hídrico, considerando los distintos usos de manera interdependiente, privilegiando el agua para consumo humano, con la participación de los diferentes sectores de la sociedad e instituciones del municipio.

8

Integridad en la prestación de los servicios de agua y saneamiento

Consiste en fomentar la integridad a nivel municipal y comunitario, basada en los principios de transparencia, rendición de cuentas y participación para fortalecer la gobernabilidad.

9

Cambios de comportamiento en prácticas de higiene y saneamiento

Consiste en fortalecer las capacidades municipales, institucionales y comunitarias para la promoción y adopción de cambios de comportamiento en prácticas clave de higiene y saneamiento.

10

Aprendizaje y gestión del conocimiento

Consiste en el abordaje de elementos que contribuyen a facilitar procesos de generación, modificación, actualización, transmisión y uso de modificación, actualización, transmisión y uso de conocimientos en el entorno del agua, saneamiento e higiene

11

Sistemas de información municipal

Este componente busca plantear mecanismos para recolectar, analizar e interpretar datos para utilizarlos en la toma de decisiones relacionadas con la universalización y sostenibilidad de los servicios de agua y saneamiento en los municipios.

Inventario de atractivos turísticos



- ❖ Es la herramienta que registra ordenadamente los factores físicos y culturales de los atractivos turísticos, conformando la oferta turística del país. Se elabora en 2 fases: 1) registro de la información (categorización), 2) evaluación de los recursos (jerarquización).
- ❖ Los atractivos turísticos están clasificados en 5 jerarquías:
 - ❖ Los atractivos jerarquía 5 presentan rasgos excepcionales de interés y valor mundial, de gran significancia para el mercado turístico internacional y que atraen un flujo importante de visitantes.
 - ❖ Los atractivos jerarquía 4 son aquellos con características singulares y representativos para la región Centroamérica y visitantes nacionales, ya sea por sí solo o en conjunto con otros recursos contiguos y aptos de aprovecharse.
 - ❖ Los atractivos jerarquía 3 presentan algún rasgo llamativo de representatividad nacional. Son oferta complementaria para visitantes internacionales.
 - ❖ Los atractivos jerarquía 2 representan oferta para turistas del departamento o región donde se ubica, se encuentran en lugares donde no se han desarrollado facilidades turísticas complementarias. (hoteles, restaurantes, otros servicios).
 - ❖ Los atractivos jerarquía 1 son oferta para turistas del mismo municipio.

Para el municipio de Nahualá, departamento de Sololá, se registra en el inventario, la siguiente información de los atractivos turísticos.

RECURSO TURÍSTICO	TIPO	SUBTIPO	JERARQUÍA
Volcán Pecul	Naturales	Volcán	2
Cofradía San Simón	Culturales	Sitio Ceremonial	1
Ecoparque Uxlambal	Naturales	Área Natural Recreativa	1
Mercado de Nahualá	Culturales	Mercado Local	1
Santa Catalina de Alejandría	Culturales	Iglesia	1
Antiguo Molino 1	Culturales	Estructura	0
Antiguo Molino 2	Culturales	Estructura	0
Balam Abaj	Culturales	Monumento	0

La actualización del registro y evaluación de los atractivos turísticos se realiza por medio del departamento de Planeamiento turístico de INGUAT.

PLANTA TURÍSTICA REGISTRADA

- ❖ Se registran establecimientos de hospedaje, agencias de viajes, academias de español, transporte turístico terrestre y guías de turistas. A través de este registro cada municipio puede conocer cuántos y cuáles empresas y servicios turísticos están registrados y dónde están ubicados.
- ❖ En el sitio <https://registro.inguat.gob.gt/> se puede consultar el directorio de servicios turísticos registrados, así como los formularios y requisitos para solicitar la inscripción.

- ❖ Para incrementar el nivel de calidad de los servicios turísticos el INGUAT otorga a las empresas registradas y a los restaurantes que cumplen con los requisitos de la normativa técnica, los distintivos “sello Q”, “sello Q Verde” y “bioseguridad turística”.

Escanea el código QR para acceder al registro de servicios turísticos:



En el municipio de NAHUALÁ, departamento de SOLOLÁ, se registra:

SERVICIOS TURÍSTICOS

- 1 Establecimientos de Hospedaje, siendo 0 de ellos **Aptos para la Actividad Turística** con disponibilidad de 0 Habitaciones y 0 Plazas Cama.
- 0 Agencias de Viajes.
- 0 Guías de Turistas.
- 5 Empresas de Transporte Turístico Terrestre con disponibilidad de 5 unidades y un total de 157 asientos.
- 0 Academias de Enseñanza de Español como Segundo Idioma.

DISTINTIVOS DE CALIDAD

Los Distintivos de Calidad y Sostenibilidad Turística son otorgados a los servicios turísticos que garantizan a sus clientes, la implementación de un proceso de mejora continua y el cumplimiento de estándares de calidad y sostenibilidad en sus operaciones.

Los servicios turísticos que cuentan con este Distintivo que otorga el INGUAT de manera gratuita, han pasado por un proceso interno en donde se establecen controles en los procesos y servicios, para la satisfacción de los turistas, así como la seguridad y confort de las instalaciones.

Para mayor información: calidad.turistica@inguat.gob.gt

Política para la Generación y Recaudación de Ingresos Propios – PGRIP-

Contexto

En el 2022, INAP asistió técnicamente a 106 municipalidades para la elaboración de la **Política para la Generación y Recaudación de Ingresos Propios**, con el objetivo de que cuenten con un documento que contenga lineamientos que les permitan **mejorar la recaudación de ingresos propios convencionales y no convencionales**.

Política para la Generación y Recaudación de Ingresos Propios – PGRIP-

Aunque las propuestas de PGRIP han sido diseñadas según las necesidades de cada contexto, **todas parten de una matriz común en la que se expone:**



Esquema General de PGRIP

Auto diagnóstico financiero de la municipalidad	Muestra los déficits presupuestarios y de las brechas que se generan por la falta de ingresos propios, identificando las tasas, arbitrios e impuestos que la municipalidad puede cobrar pero que no está cobrando y las razones por las cuales no lo hacen.
Identificación de Potenciales	Fuentes potenciales de ingresos no convencionales que permitan diseñar estrategias para hacer efectiva su recaudación.
Lineamientos para la generación de ingresos convencionales	Evaluación de los ingresos propios convencionales que la municipalidad está dejando de percibir, propuestas de mecanismos para mejorar los ingresos (Arbitrios, tarifas e impuestos que puede cobrar la municipalidad de acuerdo a la normativa vigente).
Lineamientos de acción para ingresos no convencionales	Propuesta de los ingresos no convencionales que se pueden obtener en base al potencial económico y los recursos físicos y naturales disponibles en el municipio, así como de los mecanismos que se pueden aplicar para generar estos ingresos.



Monitoreo Índice de Gobernanza en Seguridad Alimentaria y Nutricional (SAN)



Esta herramienta tiene como finalidad la autoevaluación del desempeño de la COMUSAN y la calidad de su gestión, asimismo conocer las potencialidades y áreas a mejorar de dicha comisión en un momento determinado, definiendo un índice de gobernanza en SAN que permita la toma de decisiones consensuadas y oportunas por la COMUSAN.

Esta herramienta consiste en una aplicación que por medio de algoritmos, combina datos de 31 variables y 7 indicadores para definir un Índice de Gobernanza en SAN.



Participación: **6 variables**
Equidad: **5 variables**
Transparencia: **3 variables**
Eficiencia: **4 variables**
Capacidad de respuesta institucional: **8 variables**
Coordinación: **3 variables**
Marco regulatorio: **2 variables**

El Índice de Gobernanza se clasifica en tres niveles:

-  Nivel débil de Gobernanza en SAN: **Entre 0% y 49.99%**
-  Gobernanza en SAN aceptable: **Entre 50% y 79.99%**
-  Gobernanza en SAN totalmente aceptable: **Entre 80% y 100%**



SEPTIEMBRE
DE 1821

Índice de Gobernanza en SAN

Municipio de Nahualá

Información	Datos	Ranking Departamental	Ranking Municipal	Mapa
-------------	-------	-----------------------	-------------------	------



Monitoreo de Gobernanza en SAN



Año 2023

Cuatrimestre q1

Departamento Sololá

Municipio Nahualá

- Débil entre 0% y 49.99%
- Aceptable entre 50% y 79.99%
- Totalmente Aceptable entre 80% y 100%

Índice de Gobernanza en SAN
68%

Gobernanza **Aceptable** en SAN

Resumen de Indicadores

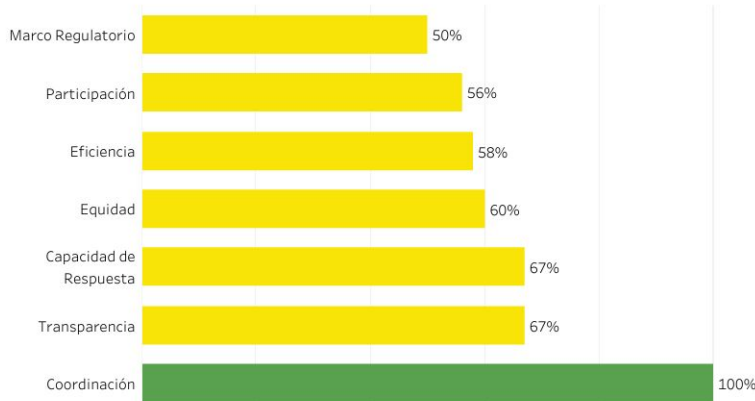

Mapa de Ubicación



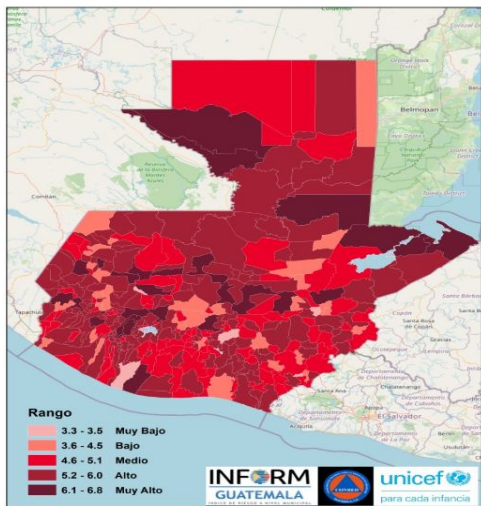

Estructura



NAHUALÁ, SOLOLÁ
Clasificación de Riesgo
MUY ALTO

El municipio presenta un alto índice de eventos naturales y degradación ambiental, con múltiples factores que reflejan la alta vulnerabilidad y falta de capacidades / recursos para la respuesta ante eventos de distinto origen.

Índice de Riesgo de Desastres



INFORM Guatemala, es una herramienta nacional, abierta, objetiva y transparente que sirve para valorar el riesgo de desastres, a partir de la identificación de amenazas, vulnerabilidades y capacidades de respuesta en los 340 municipios del país.

SIMPLIFICA e INTEGRA
 Información sobre el riesgo de desastres a nivel municipal en Guatemala

TOMA DE DECISIONES

Mapa municipal

Escala 0—10

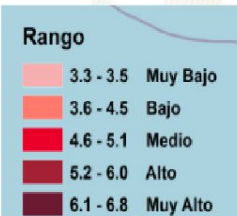

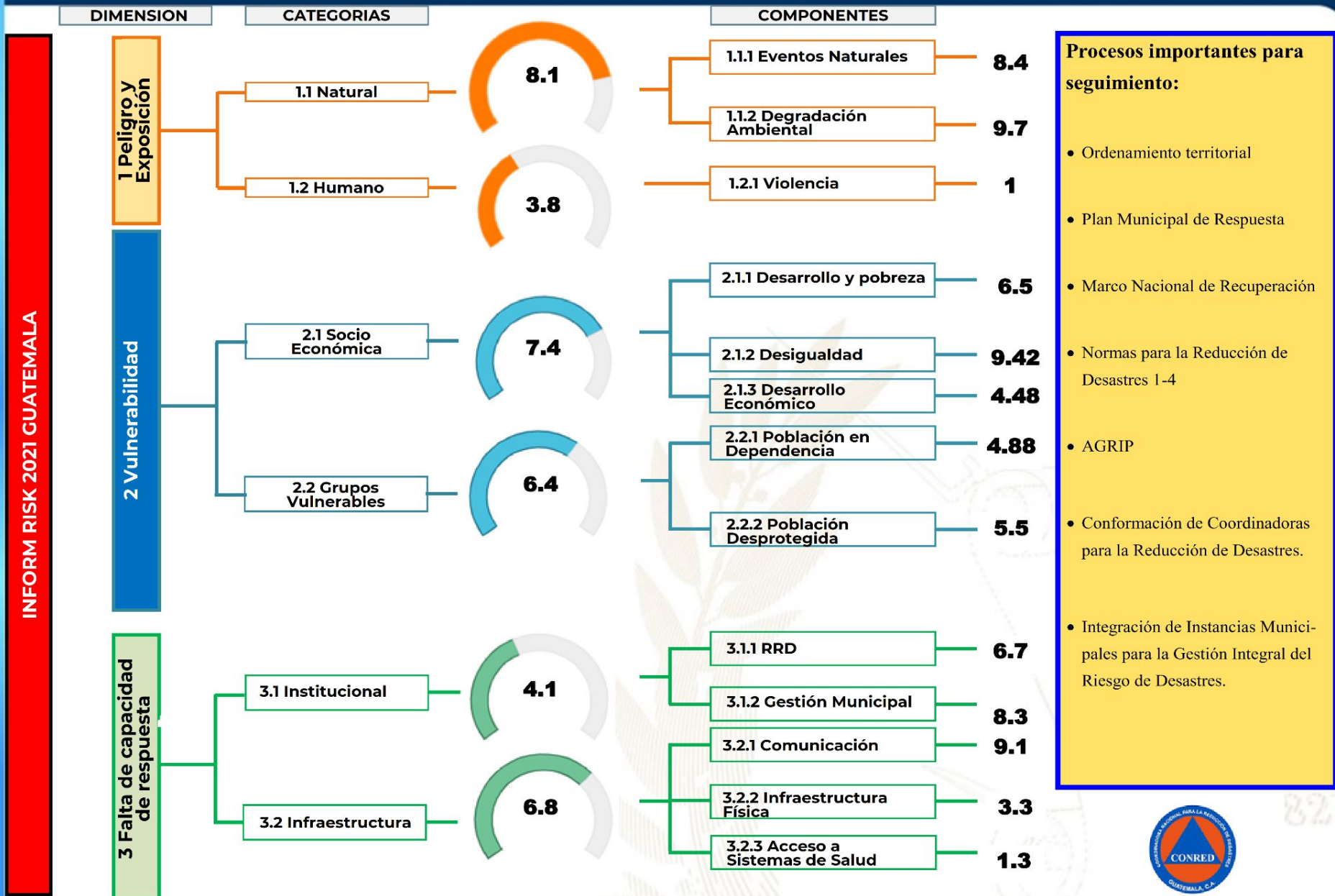

Procesos importantes para seguimiento:

- Ordenamiento territorial
- Plan Municipal de Respuesta
- Marco Nacional de Recuperación
- Normas para la Reducción de Desastres 1-4
- AGRIP
- Conformación de Coordinadoras para la Reducción de Desastres.
- Integración de Instancias Municipales para la Gestión Integral del Riesgo de Desastres.

Oferta Programática Dirigida a los Gobiernos Locales

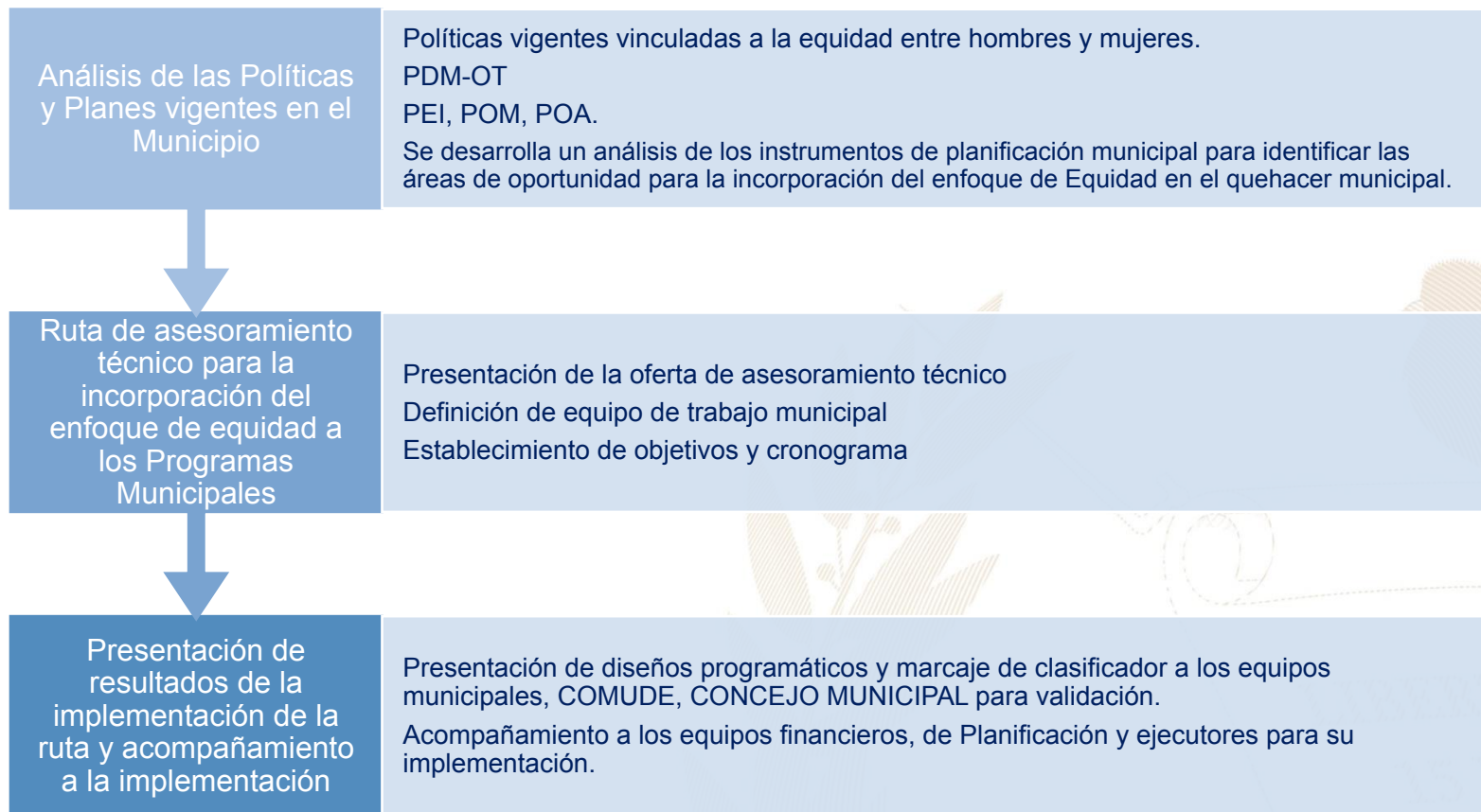

Más información aquí

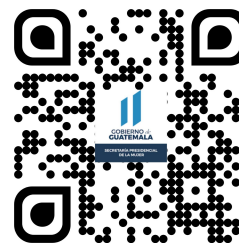

Nahualá, Sololá



Educación, capacitación y formación

- Brindar información, asesoría y orientación a las mujeres del municipio, especialmente sobre sus derechos.
- Coordinar con las instituciones del gobierno central las acciones y políticas públicas relacionadas con los derechos de las mujeres.
- Se desarrollan talleres, diplomados, capacitaciones, cursos sobre perspectiva de género, violencia sexual, empoderamiento de las mujeres, violencia intrafamiliar.

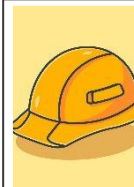

Emprendimiento y/o productividad

- Promover las capacidades productivas de las mujeres contribuyendo a su mejor calidad de vida.
- Promover cursos de capacitación en diferentes áreas productivas que les permitan acceder al campo laboral y al microemprendimiento.



Asistencia social

- Gestión y coordinación de apoyo en servicios médicos, terapias psicológicas, jornadas médicas, transferencias monetarias y entrega de alimentos, coordinación del servicio médico de ambulancia para la atención de las personas que lo requieran.
- Brindar apoyo psicológico en: casos de violencia intrafamiliar y violencia sexual.



Cultural

- Conmemoración de fechas importantes sobre la diversidad temática de género, así como, la promoción de actividades de ocio, recreación y deporte.
- Participación en festivales, ferias y demás actividades del municipio.

El Índice de Desarrollo Humano Municipal (IDH-M) describe el nivel de bienestar en una sociedad a partir de tres dimensiones básicas: educación, salud y nivel de vida. El IDH-M se mide entre 0 y 1, siendo 1 el mayor nivel de desarrollo humano.

A partir de los resultados del XII Censo Nacional de Población (INE, 2019), el **IDH-M para el municipio de Nahualá fue de: 0.61**. Este valor se encuentra por debajo del promedio del IDH-M en el departamento de Sololá (0.65) y por debajo del promedio del IDH-M (0.63).

Las dimensiones del IDH-M que presentan mayor oportunidad de mejora en Nahualá son: **educación y nivel de vida**.

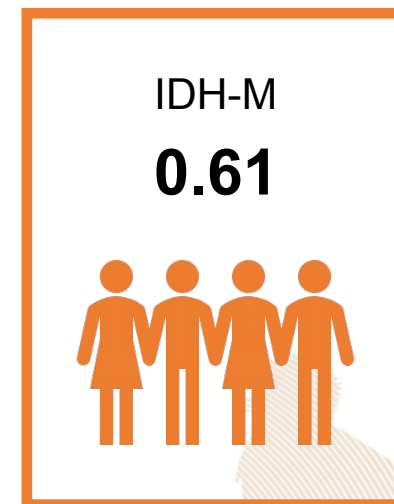

0.46

Educación

Esperanza educativa;
Escolaridad



0.84

Salud

Acceso a agua y saneamiento;
Materiales de pared y piso;
Supervivencia de hijos nacidos vivos



0.58

Nivel de Vida

Escolaridad de PEA;
Numero de dormitorios por persona;
Tipo de ocupación de Población Ocupada;
Categoría ocupacional de Población Ocupada;
Ubicación geográfica

Referencias:

Instituto Nacional de Estadística de Guatemala (INE). (2019). XII Censo Nacional de Población y VII de Vivienda. Disponible en línea: <https://www.censopoblacion.gt/>
Programa de las Naciones Unidas para el Desarrollo (PNUD). (2022). Informe Nacional de Desarrollo Humano. Disponible en línea: <https://indhguatemala.org/visualizacion/>

El **Índice de Privaciones Multidimensionales Municipal (IP-M)** describe la **pobreza a nivel municipal**, para reflejar las carencias de los hogares en la calidad de la vivienda, en el empleo, en los logros educativos, en el acceso a servicios básicos de agua, saneamiento y energía, y en tecnología. El IP-M se mide entre 0 y 1, siendo 1 el mayor nivel de privaciones.

A partir de los resultados del XII Censo Nacional de Población (INE, 2019), **el IP-M para el municipio de Nahualá fue de: 0.44**. Este valor se encuentra por encima del promedio del IP-M en el departamento de Sololá (0.35) y por encima del IP-M en el país (0.32).

Las dimensiones del IP-M que presentan mayor oportunidad de mejora en Nahualá son: **tecnología y vivienda**

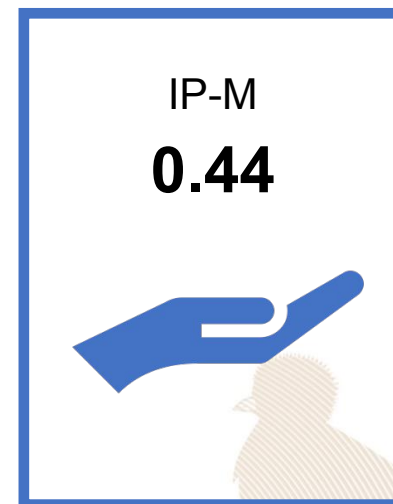

0.42

Vivienda

Materiales precarios en piso, techo y paredes;
Hacinamiento



0.32

Empleo

Trabajo infantil;
Empleo doméstico;
Trabajo no remunerado;
Categorías ocupacionales



0.14

Educación

Inasistencia escolar;
Rezago escolar;
Adultos sin escolaridad;
Adultos con menos de 6 años de escolaridad



0.26

Servicios básicos

Acceso restringido a agua;
Acceso restringido a saneamiento;
Sin energía eléctrica



0.91

Tecnología

Sin computadora en el hogar;
Sin internet en el hogar

Referencias:

Instituto Nacional de Estadística de Guatemala (INE). (2019). XII Censo Nacional de Población y VII de Vivienda. Disponible en línea: <https://www.censopoblacion.gt/>
Programa de las Naciones Unidas para el Desarrollo (PNUD). (2022). Informe Nacional de Desarrollo Humano. Disponible en línea: <https://indhguatemala.org/visualizacion/>

Comparación entre desempeño del municipio y el promedio departamental

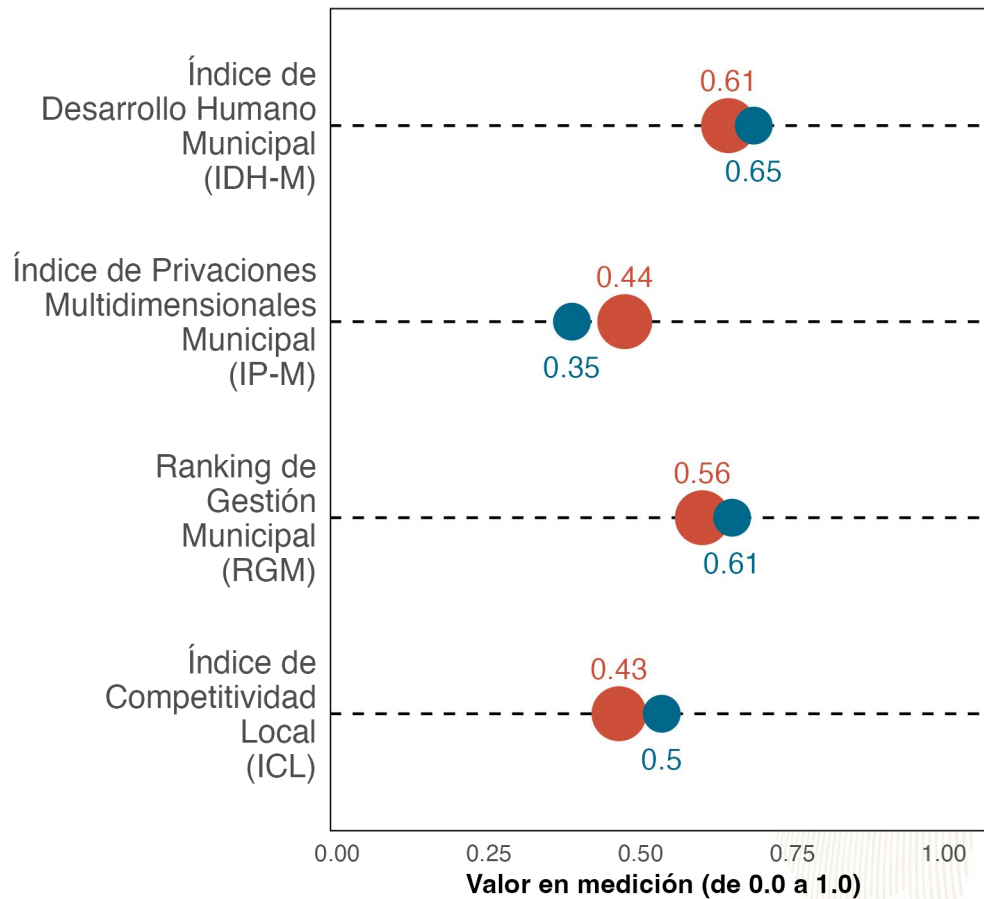

La gráfica compara el desempeño de **Nahualá** con el promedio de los municipios de **Sololá** en distintas mediciones de desarrollo. Los resultados son:

Índice de Desarrollo Humano Municipal (**IDH-M**): **0.61**. Puesto **16** de **19**.

Índice de Privaciones Multidimensionales Municipal (**IP-M**): **0.44**. Puesto **16** de **19**.

Ranking de gestión municipal (**RGM**): **0.56**. Puesto **12** de **19**.

Índice de Competitividad Local (**ICL**): **0.43**. Puesto **19** de **19**.

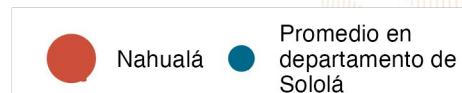

Referencias:

Fundación Para el Desarrollo de Guatemala (FUNDESA). (2022). Índice de Competitividad Local. Disponible en línea: <https://www.fundesa.org.gt/indices-y-evaluaciones-de-pais/indice-de-competitividad-local>
 Programa de las Naciones Unidas para el Desarrollo (PNUD). (2022). Informe Nacional de Desarrollo Humano. Disponible en línea: <https://indhguatemala.org/visualizacion/>
 Secretaría de Planificación y Programación de la Presidencia (SEGEPLAN). (2022). Ranking de la Gestión Municipal 2020-2021. Disponible en línea: <https://ranking.segeplan.gob.gt/visor/>

Brecha para cada indicador por área

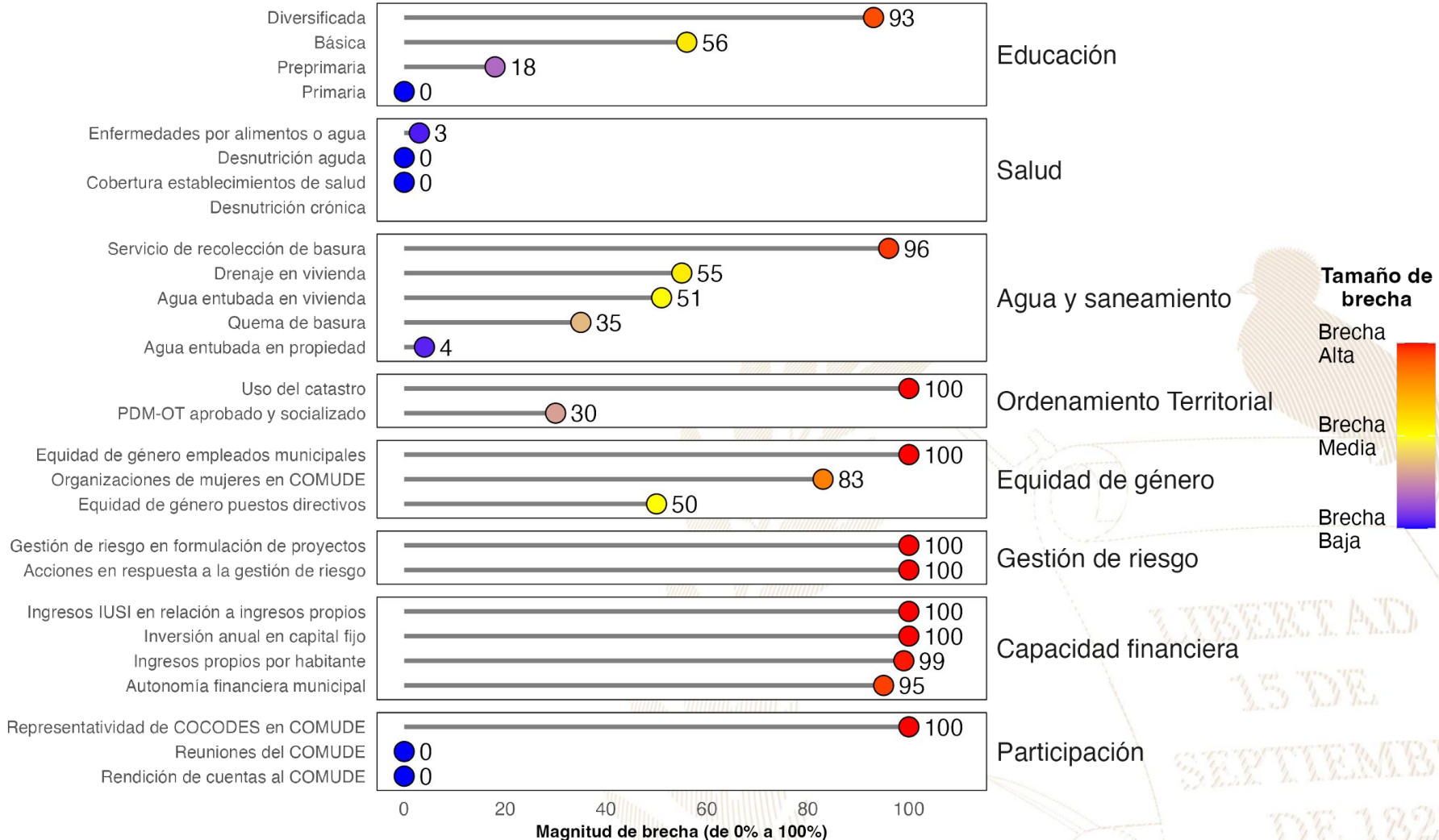

Referencias:

La selección de indicadores por área y la estimación de brechas para cada indicador se realizó con base en la información proporcionada a la Secretaría de Coordinación Ejecutiva de la Presidencia por los Ministerios de Educación y de Salud, así como en la información del Ranking de Gestión Municipal (SEGEPLAN, 2022) y el XII Censo Nacional de Población y VII de Vivienda (INE, 2019). Una brecha baja indica que hay poca necesidad de intervenir en el indicador. Una brecha media implica la necesidad de intervenir en el indicador para fortalecerlo. Una brecha alta implica mayor necesidad de intervenir para mejorar el desempeño en el indicador. Instituto Nacional de Estadística de Guatemala (INE). (2019). XII Censo Nacional de Población y VII de Vivienda. Disponible en línea: <https://www.censopoblacion.gt/>. Secretaría de Planificación y Programación de la Presidencia (SEGEPLAN). (2022). Ranking de la Gestión Municipal 2020-2021. Disponible en línea: <https://ranking.segeplan.gob.gt/visor/>

Índice de Desarrollo Humano Municipal (IDH-M)

Si **Nahualá** eliminara las brechas en los indicadores de desempeño listados en la gráfica anterior, **los cinco indicadores que tendrían mayor impacto en el IDH-M serían:** (a) autonomía financiera municipal, (b) ingresos propios por habitante, (c) servicio de recolección de basura, (d) educación diversificada y (e) educación básica.

IDH-M estimado si brecha se elimina

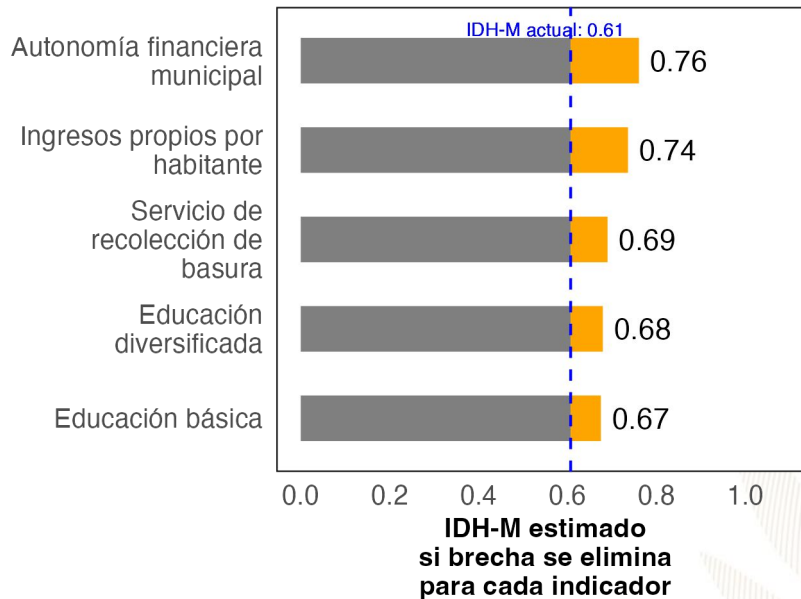

Ranking de Gestión Municipal (RGM)

Si **Nahualá** eliminara las brechas en los indicadores de desempeño listados en la gráfica anterior, **los cinco indicadores que tendrían mayor impacto en el RGM serían:** (a) acciones en respuesta a la gestión de riesgo, (b) uso del catastro, (c) ingresos IUSI en relación a ingresos propios, (d) organizaciones de mujeres en COMUDE y (e) representatividad de COCODES en COMUDE.

RGM estimado si brecha se elimina

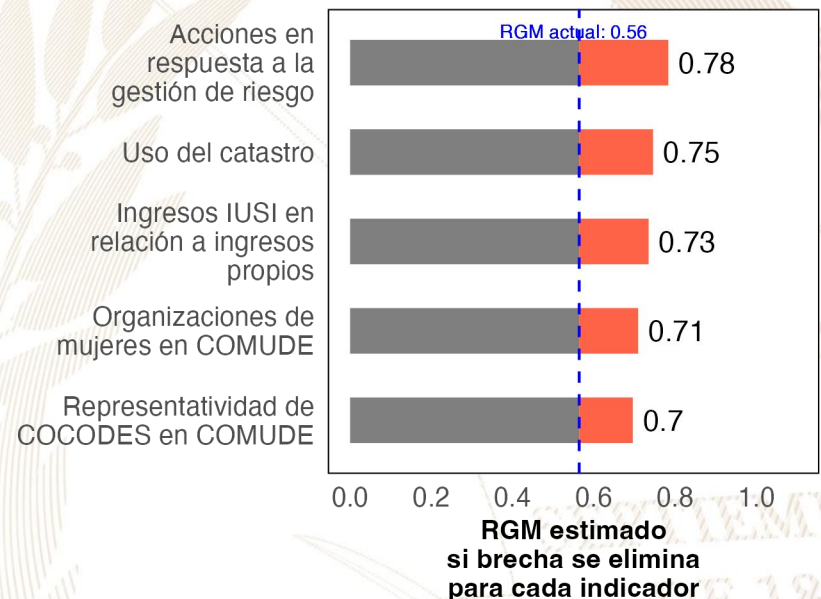

Referencias:

Para estimar el incremento en el desempeño se utilizó un modelo de regresión lineal tomando en cuenta la población, urbanización y etnicidad. Se considera que una brecha en un indicador de desarrollo ha sido eliminada si se reduce su valor actual a 0.
 Instituto Nacional de Estadística de Guatemala (INE). (2019). XII Censo Nacional de Población y VII de Vivienda. Disponible en línea: <https://www.censopoblacion.gt/>
 Programa de las Naciones Unidas para el Desarrollo (PNUD). (2022). Informe Nacional de Desarrollo Humano. Disponible en línea: <https://indhguatemala.org/visualizacion/>
 Secretaría de Planificación y Programación de la Presidencia (SEGEPLAN). (2022). Ranking de la Gestión Municipal 2020-2021. Disponible en línea: <https://ranking.segeplan.gob.gt/visor/>

Ranking Municipal

El Ranking de la Gestión Municipal (RGM) es un instrumento de asesoría creado para que los gobiernos locales, entidades de gobierno, cooperación internacional, academia y población en general cuenten con información precisa acerca de los avances y desafíos existentes en los principales temas de gestión municipal, a partir de la medición de 55 indicadores clasificados en 6 índices, que componen el índice de gestión municipal.

Departamento / Municipio	Resultados del Índice
Sololá	
Nahualá	
Índice de Participación Ciudadana	0.64
Índice de Información a la Ciudadanía	0.55
Índice de Gestión Administrativa	0.48
Índice de Gestión Financiera	0.23
Índice de Servicios Públicos	0.19
Índice de Gestión Estratégica	0.15





GOBIERNO de
GUATEMALA
DR. ALEJANDRO GIAMMATTEI

Un Presidente **MUNICIPALISTA**

10 GIRA PRESIDENCIAL

INFORME DE LOGROS

2020



2023

GOBIERNO CENTRAL A GOBIERNOS LOCALES

A nivel nacional

Año	No.	Producto público	Comunidad	Beneficiarios	Monto (Q)
2020	1	Becas de inglés para estudiantes y docentes	Todos	6,110	Q 5,563,491.00
2021	2	Becas de inglés para estudiantes y docentes	Todos	2,887	Q 762,320.00
2022	3	Becas de inglés para estudiantes y docentes	Todos	6,053	Q 30,807,720.00
2023	4	Becas de inglés para estudiantes y docentes	Todos	8,087	Q 42,676,821.00

A nivel departamento de Sololá

Año	No.	Producto público	Comunidad	Beneficiarios	Monto (Q)
2020	1	Programa de Profesionalización de docentes PADEP	Tz'utujil	364	Q 2,277,000.00
2020	2	Programa de Formación Inicial Docente FID	Kaqchikel	34	Q 265,760.00
2020	3	Programa de Formación Inicial Docente FID	Tz'utujil	31	Q 152,240.00
2020	4	Programa de Textos escolares del Nivel de Educación Preprimaria y Primaria	K'iche', kaqchikel, mam, q'eqchi', q'anjob'al, tz'utujil, ixil, achi, itza', xinca, castellano	61,667	Q 687,819.86
2020	5	Programa de Becas de Inglés, para el fortalecimiento de las competencias lingüísticas	Todos	14	N/A
2021	6	Programa de Profesionalización de docentes PADEP	Kaqchikel, Tz'utujil, K'iche'	149	Q 1,303,620.00
2021	7	Programa de Formación Inicial Docente FID	Kaqchikel, K'iche' y español	26	Q 1,132,350.00
2021	8	Programa de Textos escolares del Nivel de Educación Preprimaria y Primaria	K'iche', kaqchikel, mam, q'eqchi', q'anjob'al, tz'utujil, ixil, achi,	65,499	Q 1,575,115.38
2021	9	Programa de Becas de Inglés, para el fortalecimiento de las competencias lingüísticas	Todos	118	N/A
2022	10	Programa de Profesionalización de docentes PADEP	Kaqchikel, Tz'utujil, K'iche'	196	Q 2,250,000.00
2022	11	Programa de Formación Inicial Docente FID	Kaqchikel, K'iche' y español	32	Q 192,720.00
2022	12	Programa de Formación Inicial Docente FID	Kaqchikel, Tz'utujil, K'iche'	18	Q 31,680.00
2022	13	Programa de Textos escolares del Nivel de Educación Preprimaria y Primaria	K'iche', Kaqchikel, Mam, Q'eqchi', Q'anjob'al, Tz'utujil, Ixil, Achi, Poqomchi', Ch'orti', Popti'	9,437	Q 46,618.78
2022	14	Programa de Becas de Inglés, para el fortalecimiento de las competencias lingüísticas	Todos	170	N/A
2023	15	Programa de Profesionalización de docentes PADEP	Kaqchikel, Tz'utujil, K'iche'	237	Q 895,840.00
2023	16	Programa de Formación Inicial Docente FID	Kaqchikel, K'iche' y español	17	Q 29,920.00
2023	17	Programa de Textos escolares del Nivel de Educación Preprimaria y Primaria	K'iche', kaqchikel, Mam, Q'eqchi', Q'anjob'al, Tz'utujil, Ixil, Achi,	51,764	Q 1,512,732.72
2023	18	Programa de Becas de Inglés, para el fortalecimiento de las competencias lingüísticas	Todos	111	N/A

Nahualá, Sololá

Año	No.	Producto público	Comunidad	Beneficiarios	Monto (Q)
2020	1	Cuadernos De Trabajo Impresos Para Estudiantes Del Nivel Preprimario	Nahualá	3,460	Q 66,362.80
2020	2	Textos Impresos Para Estudiantes Del Nivel Primario	Nahualá	3,460	Q 204,551.74
2020	3	Establecimientos Del Nivel Preprimaria Atendidos Con Gratuidad	Nahualá	3,437	Q 69,797.35
2020	4	Establecimientos Del Nivel Primario Atendidos Con Gratuidad	Nahualá	12,072	Q 360,414.06
2020	5	Establecimientos Del Ciclo Básico Atendidos Con Gratuidad	Nahualá	1,001	Q 49,100.00
2020	6	Establecimientos Del Ciclo Diversificado Atendidos Con Gratuidad	Nahualá	160	Q 8,000.00
2020	7	Estudiantes Del Nivel Preprimario Beneficiados Con Útiles Escolares	Nahualá	3,429	Q 188,825.00
2020	8	Estudiantes Del Nivel Primario Beneficiados Con Útiles Escolares	Nahualá	12,072	Q 660,875.00
2020	9	Docentes Del Nivel Preprimario Beneficiados Con Valijas Didácticas	Nahualá	125	Q 27,500.00
2020	10	Docentes Del Nivel Primario Beneficiados Con Valijas Didácticas	Nahualá	663	Q 145,860.00
2020	11	Estudiantes del nivel preprimario atendidos con alimentación escolar	Nahualá	3,627	Q 2,961,888.81
2020	12	Estudiantes del nivel primario atendidos con alimentación escolar	Nahualá	12,001	Q 9,651,381.88
2020	13	Estudiantes del nivel preprimario del sector oficial atendidos en el sistema escolar (Monolingüe y bilingüe)	Nahualá	3,727	Q 11,071,610.80
2020	14	Estudiantes del nivel primario del sector oficial atendidos en el sistema escolar. (Monolingüe y Bilingüe)	Nahualá	12,173	Q 62,223,814.51
2020	15	Estudiantes del ciclo básico del sector oficial atendidos en el sistema escolar (Telesecundaria, nufed, oficial).	Nahualá	1,029	N/A
2020	16	Estudiantes del ciclo diversificado del sector oficial atendidos en el sistema escolar. (Todas las ramas de enseñanzas)	Nahualá	198	N/A
2020	17	Estudiantes del Programa de Educación Primaria de Adultos por Correspondencia (PEAC), atendidos	Nahualá	22	N/A
2020	18	Estudiantes del Programa Centros Municipales de Capacitación y Formación Humana (CEMUCAF) atendidos en áreas técnico-laborales	Nahualá	194	N/A

Nahualá, Sololá

Año	No.	Producto público	Comunidad	Beneficiarios	Monto (Q)
2021	19	Cuadernos De Trabajo Impresos Para Estudiantes Del Nivel Preprimario	Nahualá	3,622	Q 62,019.49
2021	20	Textos Impresos Para Estudiantes Del Nivel Primario	Nahualá	8,588	Q 138,698.78
2021	21	Establecimientos Del Nivel Preprimaria Atendidos Con Gratuidad	Nahualá	4,130	Q 156,987.85
2021	22	Establecimientos Del Nivel Primario Atendidos Con Gratuidad	Nahualá	12,277	Q 643,010.55
2021	23	Establecimientos Del Ciclo Básico Atendidos Con Gratuidad	Nahualá	941	Q 96,950.00
2021	24	Establecimientos Del Ciclo Diversificado Atendidos Con Gratuidad	Nahualá	160	Q 17,300.00
2021	25	Estudiantes Del Nivel Preprimario Beneficiados Con Útiles Escolares	Nahualá	3,591	Q 203,845.63
2021	26	Estudiantes Del Nivel Primario Beneficiados Con Útiles Escolares	Nahualá	12,001	Q 656,865.00
2021	27	Docentes Del Nivel Preprimario Beneficiados Con Valijas Didácticas	Nahualá	127	Q 28,918.70
2021	28	Docentes Del Nivel Primario Beneficiados Con Valijas Didácticas	Nahualá	663	Q 145,860.00
2021	29	Estudiantes del nivel preprimario atendidos con alimentación escolar	Nahualá	4,130	Q 2,893,136.00
2021	30	Estudiantes del nivel primario atendidos con alimentación escolar	Nahualá	12,277	Q 8,925,016.00
2021	31	Niños de primera infancia atendidos en aprendizaje temprano (sector oficial)	Nahualá	N/A	Q 57,620.72
2021	32	Estudiantes del nivel preprimario del sector oficial atendidos en el sistema escolar (Monolingüe y bilingüe)	Nahualá	4,234	Q 11,834,964.28
2021	33	Estudiantes del nivel primario del sector oficial atendidos en el sistema escolar. (Monolingüe y Bilingüe)	Nahualá	12,400	Q 65,368,292.25
2021	34	Estudiantes del ciclo básico del sector oficial atendidos en el sistema escolar (Telesecundaria, nufed, oficial).	Nahualá	989	N/A
2021	35	Estudiantes del ciclo diversificado del sector oficial atendidos en el sistema escolar. (Todas las ramas de enseñanzas)	Nahualá	160	N/A
2021	36	Estudiantes del Programa de Educación Primaria de Adultos por Correspondencia (PEAC), atendidos	Nahualá	26	N/A
2021	37	Estudiantes del Programa Centros Municipales de Capacitación y Formación Humana (CEMUCAF) atendidos en áreas técnico-laborales	Nahualá	184	N/A
2021	38	Estudiantes del Programa Nacional de Educación Alternativa, PRONEA, atendidos	Nahualá	1	N/A

Nahualá, Sololá

Año	No.	Producto público	Comunidad	Beneficiarios	Monto (Q)
2022	39	Cuadernos De Trabajo Impresos Para Estudiantes Del Nivel Preprimario	Nahualá	3,759	Q 62,211.45
2022	40	Textos Impresos Para Estudiantes Del Nivel Primario	Nahualá	12,406	Q 592,634.62
2022	41	Establecimientos Del Nivel Preprimaria Atendidos Con Gratuidad	Nahualá	4,141	Q 167,972.92
2022	42	Establecimientos Del Nivel Primario Atendidos Con Gratuidad	Nahualá	12,277	Q 640,609.66
2022	43	Establecimientos Del Ciclo Básico Atendidos Con Gratuidad	Nahualá	941	Q 85,205.00
2022	44	Establecimientos Del Ciclo Diversificado Atendidos Con Gratuidad	Nahualá	160	Q 11,100.00
2022	45	Estudiantes Del Nivel Preprimaria Con Cobertura De Seguro Médico Escolar	Nahualá	4,314	Q 369,448.31
2022	46	Estudiantes Del Nivel Primaria Con Cobertura De Seguro Médico Escolar	Nahualá	12,511	Q 1,074,129.73
2022	47	Estudiantes Del Nivel Preprimario Beneficiados Con Útiles Escolares	Nahualá	4,130	Q 227,712.00
2022	48	Estudiantes Del Nivel Primario Beneficiados Con Útiles Escolares	Nahualá	12,277	Q 671,610.00
2022	49	Estudiantes Del Ciclo Básico Beneficiados Con Útiles Escolares	Nahualá	134	Q 56,540.00
2022	50	Docentes Del Nivel Primario Beneficiados Con Valijas Didácticas	Nahualá	663	Q 286,440.00
2022	51	Estudiantes del nivel preprimario atendidos con alimentación escolar	Nahualá	4,246	Q 4,524,270.00
2022	52	Estudiantes del nivel primario atendidos con alimentación escolar	Nahualá	12,460	Q 13,396,500.00
2022	53	Niños de primera infancia atendidos en aprendizaje temprano (sector oficial)	Nahualá	1,955	Q 45,809.70
2022	54	Estudiantes del nivel preprimario del sector oficial atendidos en el sistema escolar (Monolingüe y bilingüe)	Nahualá	4,383	Q 12,526,892.10
2022	55	Estudiantes del nivel primario del sector oficial atendidos en el sistema escolar. (Monolingüe y Bilingüe)	Nahualá	12,618	Q 65,971,668.48
2022	56	Estudiantes del ciclo básico del sector oficial atendidos en el sistema escolar (Telesecundaria, nufed, oficial).	Nahualá	849	N/A
2022	57	Estudiantes del ciclo diversificado del sector oficial atendidos en el sistema escolar. (Todas las ramas de enseñanzas)	Nahualá	93	N/A
2022	58	Estudiantes del Programa de Educación Primaria de Adultos por Correspondencia (PEAC), atendidos	Nahualá	12	N/A
2022	59	Estudiantes del Programa Centros Municipales de Capacitación y Formación Humana (CEMUCAF) atendidos en áreas técnico-laborales	Nahualá	293	N/A
2022	60	Estudiantes del Programa Nacional de Educación Alternativa, PRONEA, atendidos	Nahualá	5	N/A

Nahualá, Sololá

Año	No.	Producto público	Comunidad	Beneficiarios	Monto (Q)
2023	61	Cuadernos De Trabajo Impresos Para Estudiantes Del Nivel Preprimario	Nahualá	4,105	Q 77,420.30
2023	62	Textos Impresos Para Estudiantes Del Nivel Primario	Nahualá	6,467	Q 63,919.83
2023	63	Establecimientos Del Nivel Preprimaria Atendidos Con Gratuidad	Nahualá	4,132	Q 167,448.83
2023	64	Establecimientos Del Nivel Primario Atendidos Con Gratuidad	Nahualá	12,667	Q 603,781.99
2023	65	Establecimientos Del Ciclo Básico Atendidos Con Gratuidad	Nahualá	395	Q 89,393.10
2023	66	Establecimientos Del Ciclo Diversificado Atendidos Con Gratuidad	Nahualá	51	Q 10,550.00
2023	67	Estudiantes Del Nivel Preprimaria Con Cobertura De Seguro Médico Escolar	Nahualá	4,366	Q 339,467.42
2023	68	Estudiantes Del Nivel Primaria Con Cobertura De Seguro Médico Escolar	Nahualá	12,816	Q 978,599.54
2023	69	Estudiantes Del ciclo básico Con Cobertura De Seguro Médico Escolar	Nahualá	977	Q 73,165.50
2023	70	Estudiantes Del ciclo diversificado Con Cobertura De Seguro Médico Escolar	Nahualá	121	Q 7,948.17
2023	71	Estudiantes Del Nivel Preprimario Beneficiados Con Útiles Escolares	Nahualá	4,108	Q 226,743.00
2023	72	Estudiantes Del Nivel Primario Beneficiados Con Útiles Escolares	Nahualá	12,666	Q 693,085.00
2023	73	Estudiantes Del Ciclo Básico Beneficiados Con Útiles Escolares	Nahualá	874	Q 87,400.00
2023	74	Estudiantes Del Ciclo Diversificado Beneficiados Con Útiles Escolares	Nahualá	149	Q 14,900.00
2023	75	Docentes Del Nivel Preprimario Beneficiados Con Valijas Didácticas	Nahualá	132	Q 58,468.25

Nahualá, Sololá

Año	No.	Producto público	Comunidad	Beneficiarios	Monto (Q)
2023	76	Docentes Del Nivel Primario Beneficiados Con Valijas Didácticas	Nahualá	639	Q 281,160.00
2023	77	Docentes Del Ciclo Básico Beneficiados Con Valijas Didácticas	Nahualá	51	Q 23,100.00
2023	78	Docentes Del Ciclo Diversificado Beneficiados Con Valijas Didácticas	Nahualá	5	Q 2,200.00
2023	79	Niños y niñas de educación inicial atendidos con alimentación	Nahualá	2,479	Q 1,489,560.00
2023	80	Estudiantes del nivel preprimario atendidos con alimentación escolar	Nahualá	4,228	Q 3,985,710.00
2023	81	Estudiantes del nivel primario atendidos con alimentación escolar	Nahualá	12,624	Q 12,119,010.00
2023	82	Estudiantes del nivel medio atendidos con alimentación escolar	Nahualá	1,026	Q 641,920.00
2023	83	Niños de primera infancia atendidos en aprendizaje temprano (sector oficial)	Nahualá	2,496	Q 2,108.00
2023	84	Estudiantes del nivel preprimario del sector oficial atendidos en el sistema escolar (Monolingüe y bilingüe)	Nahualá	4,262	Q 8,773,177.22
2023	85	Estudiantes del nivel primario del sector oficial atendidos en el sistema escolar. (Monolingüe y Bilingüe)	Nahualá	12,666	Q 45,964,003.15
2023	86	Estudiantes del ciclo básico del sector oficial atendidos en el sistema escolar (Telesecundaria, nufed, oficial).	Nahualá	933	N/A
2023	87	Estudiantes del ciclo diversificado del sector oficial atendidos en el sistema escolar. (Todas las ramas de enseñanzas)	Nahualá	113	N/A
2023	88	Estudiantes del Programa de Educación Primaria de Adultos por Correspondencia (PEAC), atendidos	Nahualá	34	N/A
2023	89	Estudiantes del Programa Centros Municipales de Capacitación y Formación Humana (CEMUCAF) atendidos en áreas técnico-laborales	Nahualá	252	N/A
2023	90	Estudiantes del Programa Nacional de Educación Alternativa, PRONEA, atendidos	Nahualá	10	N/A

Nahualá, Sololá

Año	No.	Producto público	Comunidad	Beneficiarios	Monto (Q)
2020	1	BONO EDUCACIÓN	N/A	327	Q 728,000.00
2020	2	BONO NIÑAS Y ADOLESCENTES EN EDUCACIÓN	N/A	328	Q 811,500.00
2020	3	BONO SALUD	N/A	218	Q 540,000.00
2020	4	BONO SALUD DE 0 A 2 AÑOS	N/A	111	Q 432,000.00
2020	5	BECA EDUCACIÓN MEDIA	N/A	23	Q 57,500.00
2020	6	BECA EDUCACIÓN SUPERIOR	N/A	1	Q 2,500.00
2020	7	INTERVENCIÓN BECA SOCIAL ARTESANO	CHICULLIL	1	Q 1,200.00
2020	8	INTERVENCIÓN BECA SOCIAL ARTESANO	CHIRIJ RAXON	4	Q 4,800.00
2020	9	INTERVENCIÓN BECA SOCIAL ARTESANO	CHUAJUYUB	2	Q 2,400.00
2020	10	INTERVENCIÓN BECA SOCIAL ARTESANO	CHUICHOJOJCHE	2	Q 1,600.00
2020	11	INTERVENCIÓN BECA SOCIAL ARTESANO	CHUIPATUJ	3	Q 3,600.00
2020	12	INTERVENCIÓN BECA SOCIAL ARTESANO	NAHUALÁ	2	Q 2,400.00
2020	13	INTERVENCIÓN BECA SOCIAL ARTESANO	PACHIPAC TIERRA FRÍA	3	Q 3,600.00
2020	14	INTERVENCIÓN BECA SOCIAL ARTESANO	PALANQUIX COTIYAB	1	Q 1,200.00

Nahualá, Sololá

Año	No.	Producto público	Comunidad	Beneficiarios	Monto (Q)
2020	15	INTERVENCIÓN BECA SOCIAL ARTESANO	PALANQUIX LOMA	4	Q 4,800.00
2020	16	INTERVENCIÓN BECA SOCIAL ARTESANO	PALANQUIX LOMA Y PALANQUIX COTIYAB	1	Q 1,200.00
2020	17	INTERVENCIÓN BECA SOCIAL ARTESANO	PALANQUIX TAMBRIZAB	2	Q 2,400.00
2020	18	INTERVENCIÓN BECA SOCIAL ARTESANO	PATZIJ	3	Q 3,600.00
2020	19	INTERVENCIÓN BECA SOCIAL ARTESANO	QUIACASIGUAN	1	Q 1,200.00
2020	20	INTERVENCIÓN BECA SOCIAL ARTESANO	XEPATUJ RABARIC	1	Q 1,200.00
2020	21	INTERVENCIÓN BECA SOCIAL ARTESANO	XEPATUJ SOCOSIC	1	Q 1,200.00
2020	22	INTERVENCIÓN BECA SOCIAL ARTESANO	XERAXON	2	Q 2,400.00
2020	23	INTERVENCIÓN BECA SOCIAL ARTESANO	XOLCAJA	1	Q 1,200.00
2021	24	BONO EDUCACIÓN	N/A	273	Q 925,000.00
2021	25	BONO NIÑAS Y ADOLESCENTES EN EDUCACIÓN	N/A	255	Q 973,000.00
2021	26	BONO SALUD	N/A	216	Q 621,500.00
2021	27	BONO SALUD DE 0 A 2 AÑOS	N/A	55	Q 257,000.00

Nahualá, Sololá

Año	No.	Producto público	Comunidad	Beneficiarios	Monto (Q)
2021	28	BECA EDUCACIÓN MEDIA	N/A	32	Q 77,500.00
2021	29	BECA EDUCACIÓN SUPERIOR	N/A	1	Q 1,000.00
2022	30	BONO EDUCACIÓN	N/A	433	Q 2,043,000.00
2022	31	BONO SALUD	N/A	167	Q 789,000.00
2022	32	BONO SALUD DE 0 A 2 AÑOS	N/A	76	Q 351,500.00
2022	33	BECA EDUCACIÓN MEDIA	N/A	30	Q 70,500.00
2022	34	BECA EDUCACIÓN SUPERIOR	N/A	1	Q 2,500.00
2023	35	BONO EDUCACIÓN	N/A	386	Q 1,218,500.00
2023	36	BONO SALUD	N/A	256	Q 730,500.00
2023	37	BONO SALUD DE 0 A 2 AÑOS	N/A	59	Q 160,000.00
2023	38	BECA EDUCACIÓN MEDIA	N/A	22	Q 41,000.00
2023	39	INTERVENCIÓN BECA SOCIAL ARTESANO	BALAMABAJ	3	Q 2,800.00
2023	40	INTERVENCIÓN BECA SOCIAL ARTESANO	CHICULLIL	1	Q 1,200.00
2023	41	INTERVENCIÓN BECA SOCIAL ARTESANO	CHIRIJ RAXON	2	Q 2,400.00

Nahualá, Sololá

Año	No.	Producto público	Comunidad	Beneficiarios	Monto (Q)
2023	42	INTERVENCIÓN BECA SOCIAL ARTESANO	PALANQUIX LOMA	2	Q 2,400.00
2023	43	INTERVENCIÓN BECA SOCIAL ARTESANO	PATZIJ	5	Q 5,200.00
2023	44	INTERVENCIÓN BECA SOCIAL ARTESANO	QUIACASIGUAN	4	Q 4,800.00
2023	45	INTERVENCIÓN BECA SOCIAL ARTESANO	RACANTACAJ	10	Q 11,200.00
2023	46	INTERVENCIÓN BECA SOCIAL ARTESANO	XEJUYUP	42	Q 48,000.00
2023	47	INTERVENCIÓN BECA SOCIAL ARTESANO	XERAXON	1	Q 1,200.00

LIBERTAD
15 DE
SEPTIEMBRE
DE 1821

Nahualá, Sololá

No.	Producto público	Comunidad	Beneficiarios	Monto (Q)
1	BONO FAMILIA	N/A	9,929	Q 22,054,000.00
2	TRANSFERENCIAS MONETARIAS A FAMILIAS DE NIÑOS Y NIÑAS CON DESNUTRICIÓN AGUDA, PREVIAMENTE IDENTIFICADOS EN EL MARCO DE LA VULNERABILIDAD NUTRICIONAL	N/A	2	Q 2,500.00

PROYECCIÓN 2024 PROGRAMA SOCIAL "BECA SOCIAL"			
No.	Producto público	Comunidad	Beneficiarios
1	BECA EDUCACIÓN MEDIA	N/A	30

Nahualá, Sololá

No.	Producto público		
1	<p>Atención de consultas relacionadas al uso del Sistema de Contabilidad Integrada de Gobiernos Locales -SICOIN GL- y del Sistema Servicios GL, por los medios disponibles, sea vía telefónica, correo electrónico, mesa de ayuda y en Oficinas Regionales de Atención Municipal, que han sido realizadas por los empleados municipales con los siguientes perfiles:</p>		
	<table border="0"> <tr> <td data-bbox="181 608 1045 1160"> <p>SICOIN GL</p> <ul style="list-style-type: none"> - Director AFIM - Encargado de Contabilidad - Encargado de Presupuesto - Encargado de Tesorería - Encargado de Planes - Encargado de Contratos - Gestión de Ingresos - Gestión Presupuestaria - Gestión de Préstamos y donaciones - Alcalde - Asesor Municipal - Creación de Unidad Solicitante, entre otros </td> <td data-bbox="1045 608 1885 1160"> <p>Servicios GL</p> <ul style="list-style-type: none"> - Administración Municipal - Gestor Documento de Cobro - Gestor Municipal - Nuevo Cajero General - Nuevo Cajero Receptor - Nuevo Gerente de Agua - Nuevo Gerente de Arbitrios - Nuevo Gestor de IUSI - Perfil Cajero General PMT - Perfil Gestión PMT - Registro Lecturas de Agua - Solicitud Cuenta Corriente Anual, entre otros. </td> </tr> </table>	<p>SICOIN GL</p> <ul style="list-style-type: none"> - Director AFIM - Encargado de Contabilidad - Encargado de Presupuesto - Encargado de Tesorería - Encargado de Planes - Encargado de Contratos - Gestión de Ingresos - Gestión Presupuestaria - Gestión de Préstamos y donaciones - Alcalde - Asesor Municipal - Creación de Unidad Solicitante, entre otros 	<p>Servicios GL</p> <ul style="list-style-type: none"> - Administración Municipal - Gestor Documento de Cobro - Gestor Municipal - Nuevo Cajero General - Nuevo Cajero Receptor - Nuevo Gerente de Agua - Nuevo Gerente de Arbitrios - Nuevo Gestor de IUSI - Perfil Cajero General PMT - Perfil Gestión PMT - Registro Lecturas de Agua - Solicitud Cuenta Corriente Anual, entre otros.
<p>SICOIN GL</p> <ul style="list-style-type: none"> - Director AFIM - Encargado de Contabilidad - Encargado de Presupuesto - Encargado de Tesorería - Encargado de Planes - Encargado de Contratos - Gestión de Ingresos - Gestión Presupuestaria - Gestión de Préstamos y donaciones - Alcalde - Asesor Municipal - Creación de Unidad Solicitante, entre otros 	<p>Servicios GL</p> <ul style="list-style-type: none"> - Administración Municipal - Gestor Documento de Cobro - Gestor Municipal - Nuevo Cajero General - Nuevo Cajero Receptor - Nuevo Gerente de Agua - Nuevo Gerente de Arbitrios - Nuevo Gestor de IUSI - Perfil Cajero General PMT - Perfil Gestión PMT - Registro Lecturas de Agua - Solicitud Cuenta Corriente Anual, entre otros. 		

Nahualá, Sololá

No.	Producto público		
2	<p>Realización de eventos de capacitación de acuerdo a necesidades identificadas en la municipalidad con los temas indicados a continuación:</p> <table border="0" data-bbox="187 478 1889 951"> <tr> <td data-bbox="187 478 1051 951"> <ul style="list-style-type: none"> a) Cierre contable y apertura de ejercicio fiscal 2023 (Inicialización de Saldos) b) Generalidades presupuestarias c) Actualizaciones al MAFIM- 2a. Edición d) Revisión y Análisis de Reportes de Gestión y Ejecución Presupuestaria e) Módulo del IUSI en Servicios GL f) Módulo de Arbitrios en Servicios GL g) Planificación y Formulación Presupuestaria enfocado a GpR -SICOIN GL- h) Planificación (Facebook live) i) Planificación y Presupuesto por Resultados </td> <td data-bbox="1051 478 1889 951"> <ul style="list-style-type: none"> j) Módulo de Caja -Servicios GL- k) Uso del Sistema Soporte GL l) Reportes Financieros m) Préstamos, Donaciones y Convenios n) Módulo de Agua en Servicios GL o) Errores más comunes que se generan al elaborar un Presupuesto p) Módulo de Contratos q) Formulación Presupuestaria de Ingresos y egresos (Facebook live) r) Procesamiento Electrónico de Medios de Pago, entre otros. </td> </tr> </table>	<ul style="list-style-type: none"> a) Cierre contable y apertura de ejercicio fiscal 2023 (Inicialización de Saldos) b) Generalidades presupuestarias c) Actualizaciones al MAFIM- 2a. Edición d) Revisión y Análisis de Reportes de Gestión y Ejecución Presupuestaria e) Módulo del IUSI en Servicios GL f) Módulo de Arbitrios en Servicios GL g) Planificación y Formulación Presupuestaria enfocado a GpR -SICOIN GL- h) Planificación (Facebook live) i) Planificación y Presupuesto por Resultados 	<ul style="list-style-type: none"> j) Módulo de Caja -Servicios GL- k) Uso del Sistema Soporte GL l) Reportes Financieros m) Préstamos, Donaciones y Convenios n) Módulo de Agua en Servicios GL o) Errores más comunes que se generan al elaborar un Presupuesto p) Módulo de Contratos q) Formulación Presupuestaria de Ingresos y egresos (Facebook live) r) Procesamiento Electrónico de Medios de Pago, entre otros.
<ul style="list-style-type: none"> a) Cierre contable y apertura de ejercicio fiscal 2023 (Inicialización de Saldos) b) Generalidades presupuestarias c) Actualizaciones al MAFIM- 2a. Edición d) Revisión y Análisis de Reportes de Gestión y Ejecución Presupuestaria e) Módulo del IUSI en Servicios GL f) Módulo de Arbitrios en Servicios GL g) Planificación y Formulación Presupuestaria enfocado a GpR -SICOIN GL- h) Planificación (Facebook live) i) Planificación y Presupuesto por Resultados 	<ul style="list-style-type: none"> j) Módulo de Caja -Servicios GL- k) Uso del Sistema Soporte GL l) Reportes Financieros m) Préstamos, Donaciones y Convenios n) Módulo de Agua en Servicios GL o) Errores más comunes que se generan al elaborar un Presupuesto p) Módulo de Contratos q) Formulación Presupuestaria de Ingresos y egresos (Facebook live) r) Procesamiento Electrónico de Medios de Pago, entre otros. 		
3	<p>Capacitación en temas relacionados a las finanzas municipales, análisis e interpretación de indicadores financieros, según las siguientes metodologías:</p> <ul style="list-style-type: none"> a) Índice Consolidado Financiero Municipal -ICFM-. b) Ficha de seguimiento del -ICFM- e Informe -ICFM- año finalizado. c) Diagnóstico para el Fortalecimiento de las Finanzas Municipales. 		
4	<p>Elaboración y actualización de Guías de Usuario del Sistema de Contabilidad Integrada de Gobiernos Locales -SICOIN GL- y del Sistema Servicios GL las cuales se encuentran disponibles en el Portal de Gobiernos Locales en el siguiente enlace: https://portalgl.minfin.gob.gt seleccionando las opciones "Biblioteca Virtual", "Guías y Manuales", "Guías Sicoiin gl", "Guías Servicios GL", entre otras.</p>		

Nahualá, Sololá

No.	Producto público
5	<p>Manual de Administración Financiera Integrada Municipal -MAFIM- (Segunda Edición) el cual contiene la actualización de normas, procedimientos técnicos, administrativos y financieros que fortalecen los procesos de la gestión financiera municipal, favorece el control interno, la administración y el uso eficiente y eficaz de los recursos públicos, contribuyendo a la transparencia del gasto y la rendición de cuentas, éste se encuentra disponible en el Portal de Gobiernos Locales en el siguiente enlace: https://portalgl.minfin.gob.gt seleccionando las opciones "Biblioteca Virtual", "Guías y Manuales", "Manuales", "Manual de Administración Financiera Integrada Municipal (2a. Edición) 2022".</p>
6	<p>Tablero de Resultados del índice Consolidado Financiero Municipal -ICFM- el cual es un instrumento de análisis, monitoreo y evaluación que permite a través de indicadores financieros según la metodología, conocer las fortalezas y áreas de oportunidad de la gestión financiera municipal, útil para la toma de decisiones de las autoridades y funcionarios municipales, éste se encuentra disponible en el Portal de Gobiernos Locales en el siguiente enlace: https://portalgl.minfin.gob.gt seleccionando las opciones "Indicadores" y luego "ICFM".</p>
7	<p>Ficha de Seguimiento a la Gestión Financiera Municipal en la cual se pueden visualizar los resultados de la gestión financiera de los últimos dos años para realizar análisis comparativo y el seguimiento durante el ejercicio fiscal vigente de manera mensual, permitiendo a las autoridades y funcionarios municipales identificar fortalezas y oportunidades de mejora que orienten la labor para establecer estrategias de fortalecimiento financiero municipal; asimismo se pone a disposición el Informe ICFM año finalizado, el cual muestra el análisis general de los resultados de la gestión financiera del ejercicio fiscal finalizado. Ambos instrumentos se encuentran disponibles dentro del Sistema de Contabilidad Integrada de Gobiernos Locales -SICOINGL- en la siguiente ruta: "Ejecución", "Reportes Financieros", "Ficha de Seguimiento Municipal", "Informe ICFM año finalizado".</p>
8	<p>Tablero que muestra la ejecución presupuestaria de la municipalidad desde la perspectiva de los Objetivos de Desarrollo Sostenible -ODS-, Ejes del Plan Nacional de Desarrollo, Prioridades Nacionales, Metas Estratégicas de Desarrollo y Resultados Estratégicos, los cuales se pueden consultar desde el Portal de Gobiernos Locales en el siguiente enlace: https://portalgl.minfin.gob.gt seleccionando las opciones "Indicadores" y luego "Objetivos de Desarrollo Sostenible".</p>

Nahualá, Sololá

No.	Producto público		
9	Implementación de las siguientes herramientas informáticas y metodologías:		
	a) Sistema de Contabilidad Integrada de Gobiernos Locales -SICOIN GL-	X	Implementada
	b) Sistema Servicios GL	X	Implementada
	c) Aplicación (APP) Móvil para Toma de Lecturas de Agua		Por implementar
	d) Generación de Boleto de Ornato Masivo		Por implementar
	e) Metodología del Índice Consolidado Financiero Municipal -ICFM-		Por implementar
	f) Metodología "Diagnóstico para el Fortalecimiento de las Finanzas Municipales"		Por implementar
	g) Metodología "Gestión por Resultados"	X	Implementada
	h) Cobro de servicios municipales con tarjeta de crédito y débito		Por implementar
	i) Cobro de servicios municipales a través de BANCAMUNI		Por implementar
	j) Cuenta Única del Tesoro Municipal -CUT-	X	Implementada

Nahualá, Sololá

Año	No.	Producto público	Beneficiarios	Monto (Q)
2020	1	Programa del Aporte Económico del Adulto Mayor (Activos)	749	Q 3,260,800.00
2020	2	Programa del Aporte Económico del Adulto Mayor (Nuevos Beneficiarios)	81	N/A
2021	3	Programa del Aporte Económico del Adulto Mayor (Activos)	993	Q 3,362,800.00
2021	4	Programa del Aporte Económico del Adulto Mayor (Nuevos Beneficiarios)	305	N/A
2022	5	Programa del Aporte Económico del Adulto Mayor (Activos)	1,083	Q 5,893,600.00
2022	6	Programa del Aporte Económico del Adulto Mayor (Nuevos Beneficiarios)	173	N/A
2023	7	Programa del Aporte Económico del Adulto Mayor (Activos)	1,362	Q 4,510,500.00
2023	8	Programa del Aporte Económico del Adulto Mayor (Nuevos Beneficiarios)	348	N/A

No.	Producto público	Comunidad	Aportes	Monto (Q)
1	Programa del Aporte Económico del Adulto Mayor	Nahualá	37,551	Q 17,027,700.00

Nahualá, Sololá

No.	Producto público	Comunidad	Beneficiarios	Monto (Q)
1	Plan Centinela verificación de calidad y cantidad en estaciones de servicio, plantas y depósitos de almacenamiento y expendios de GLP en cilindros	Nahualá	Toda la población	Q 8,284.05
	5 Supervisiones técnicas de calidad y cantidad en estaciones de servicio, plantas y depósitos de almacenamiento y expendios de GLP en cilindros por personal Delegado de la DGH, durante el período 2020-agosto 2023			
		TOTAL	N/A	Q 8,284.05

Nahualá, Sololá

No.	Producto público	Comunidad	Beneficiarios	Monto (Q)
1	T-014-2022-MANTENIMIENTO RUTINARIO TERRACERÍA	NAHUALÁ, SANTA CATARINA IXTAHUACÁN,	207,841	Q 7,399,500.00
2	B-013-2020 BACHEO DE LA RED VIAL PAVIMENTADA	MULTIMUNICIPAL SOLOLÁ, NAHUALÁ, SAN JOSÉ CHACAYÁ, SAN PEDRO LA LAGUNA, SANTA LUCÍA UTATLÁN, SOLOLÁ	318,097	Q 7,608,905.58
3	L-029-2020 LIMPIEZA DEL DERECHO DE VÍA	MULTIMUNICIPAL SOLOLÁ, NAHUALÁ, SAN JOSÉ CHACAYÁ, SANTA LUCÍA UTATLÁN, SOLOLÁ	307,392	Q 858,783.60
4	B-073-2022 - BACHEO DE LA RED VIAL PAVIMENTADA	MULTIMUNICIPAL SOLOLÁ, MULTIREGIONAL, NAHUALÁ, SANTA LUCÍA UTATLÁN	290,142	Q 3,553,318.00
5	L-169-2022 - LIMPIEZA DEL DERECHO DE VÍA	MULTIMUNICIPAL SOLOLÁ, MULTIREGIONAL, NAHUALÁ,	226,290	Q 798,901.60
6	MEJORAMIENTO CARRETERA TRAMO KM 171 CA-1 OCCIDENTE - ALDEA XEJUYUB NAHUALÁ SOLOLÁ	NAHUALÁ	75,430	Q 128,784,091.90
7	AMPLIACIÓN EORM ESCUELA PRIMARIA OFICIAL RURAL MIXTA, CASERÍO XIQUIX, NAHUALÁ, SOLOLÁ	NAHUALÁ	115	Q 8,499,461.72
8	REPOSICIÓN ESCUELA PRIMARIA OFICIAL RURAL MIXTA TECÚN UMÁN, ALDEA XEJUYUP, NAHUALÁ, SOLOLÁ, CÓDIGO UDI,07-05-0136-43	NAHUALÁ	723	Q 1,475,829.72
9	REPOSICIÓN ESCUELA PRIMARIA OFICIAL RURAL MIXTA, CASERIO CHUISAJCAP, ALDEA TZUCUBAL, NAHUALÁ, SOLOLÁ, CÓDIGO UDI, 07-05-0145-43	NAHUALÁ	149	Q 1,054,113.25

Nahualá, Sololá

No.	Producto público	Comunidad	Beneficiarios	Monto (Q)
10	FAMILIAS BENEFICIADAS CON SUBSIDIO PARA LA VIVIENDA	NAHUALÁ	202	Q 707,000.00
11	FAMILIAS BENEFICIADAS CON SUBSIDIO PARA LA VIVIENDA	NAHUALÁ	40	Q 1,400,000.00
12	FAMILIAS BENEFICIADAS CON SUBSIDIO PARA LA VIVIENDA	NAHUALÁ	100	Q 3,500,000.00
No.	Producto público por finalizar	Comunidad	Beneficiarios	Monto (Q)
1	MEJORAMIENTO CARRETERA TRAMO KM 171 CA-1 OCCIDENTE - ALDEA XEJUYUB NAHUALA SOLOLA	NAHUALÁ	144,457	Q 125,803,231.02
No.	Producto público continuará 2024	Comunidad	Beneficiarios	Monto (Q)
1	FAMILIAS BENEFICIADAS CON SUBSIDIO PARA LA VIVIENDA	NAHUALÁ	19	Q 679,000.00
2	FAMILIAS BENEFICIADAS CON SUBSIDIO PARA LA VIVIENDA	NAHUALÁ	77	Q 2,716,000.00

Nahualá, Sololá

Año	No.	Producto público	Comunidad	Beneficiarios	Monto (Q)
2020	1	Capacitaciones	Área Urbana	662	Q 8,739.00
2020	2	Reforestación	Paxorotot	30	Q 14,752.00
2020	3	Instrumentos Ambientales Públicos	Nahualá	91,460	Q 9,547,163.00
2020	4	Instrumentos Ambientales Privados	Nahualá	91,460	N/I
2021	5	Capacitaciones	Cabecera Municipal	11	Q 3,495.60
2021	6	Reforestación	Cantón Xepatuj	100	Q 6,048.32
2021	7	Jornadas de Limpieza	Carretera interamericana Km. 153	400	Q 1,967.80
2021	8	Instrumentos Ambientales Públicos	Nahualá	93,541	Q 9,547,163.00
2021	9	Instrumentos Ambientales Privados	Nahualá	93,541	N/I
2022	10	Jornadas de Limpieza	Cantón Racantajaj	150	Q 1,967.80
2022	11	Cierre de Vertederos	Cabecera Municipal	150	Q 4,919.50
2022	12	Instrumentos Ambientales Públicos	Nahualá	95,623	Q 18,297,570.00
2022	13	Instrumentos Ambientales Privados	Nahualá	95,623	N/I
2023	14	Jornadas de Limpieza	Carretera Interamericana Km 153 y 154	400	Q 983.90
2023	15	Cierre de Vertederos	Carretera Interamericana Km 153 y 154	200	Q 1,967.80
2023	16	Instrumentos Ambientales Públicos	Nahualá	97,710	Q 17,805,561.00
2023	17	Instrumentos Ambientales Privados	Nahualá	97,710	N/I

Nahualá, Sololá

Año	No.	Producto público	Comunidad	Beneficiarios	Monto (Q)
2020	1	Asistencia y dotación de alimentos	N/A	168	Q 54,684.00
	2	Regulación del patrimonio productivo agropecuario	N/A	525	Q 24,089.86
2021	1	Asistencia y dotación de alimentos	N/A	66	Q 27,372.84
	2	Regulación del patrimonio productivo agropecuario	N/A	387	Q 28,279.70
	3	Seguro agropecuario / agrícola catastrófico	N/A	24	Q 13,015.30
2022	1	Asistencia y dotación de alimentos	N/A	6,014	Q 2,315,390.00
	2	Entrega de estipendios para el establecimiento de huertos familiares, para reactivación de unidades productivas; y para conservación de suelos y agua	N/A	3,348	Q 3,348,000.00
	3	Regulación del patrimonio productivo agropecuario	N/A	406	Q 49,707.51
	4	Seguro agropecuario / agrícola catastrófico	N/A	143	Q 77,261.18
2023	1	Asistencia y dotación de alimentos	N/A	4,586	Q 1,031,850.00
	2	Entrega de estipendios para el establecimiento de huertos familiares, para reactivación de unidades productivas; y para conservación de suelos y agua	N/A	363	Q 363,000.00
	3	Regulación del patrimonio productivo agropecuario	N/A	428	Q 49,056.75
	4	Seguro agropecuario / agrícola catastrófico	N/A	837	Q 443,483.10
		TOTAL		17,295	Q7,825,190.25

Nahualá, Sololá

Dirección General del Deporte y la Recreación

Año	No.	Producto público	Comunidad	Beneficiarios	Monto (Q)
2021	1	000-030 Festivales deportivos, recreativos y otros eventos de carácter especial, realizados para promover el acceso a la actividad física y la recreación	Nahualá	N/I	N/A
2022	2	000-027 Personas que reciben implementos para actividades físicas, deportivas y de recreación física en su tiempo libre	Nahualá	210	N/A
2023	3	11-006 Personas que reciben implementos para actividades físicas, deportivas y de recreación física en su tiempo libre	Nahualá	1,933	N/A

Nahualá, Sololá

Dirección General del Deporte y la Recreación

Año	No.	Producto público	Comunidad	Beneficiarios	Monto (Q)
2021	1	000-030 Festivales deportivos, recreativos y otros eventos de carácter especial, realizados para promover el acceso a la actividad física y la recreación	Nahualá	1	N/I
2022	2	000-027 Personas que reciben implementos para actividades físicas, deportivas y de recreación física en su tiempo libre	Nahualá	210	N/I

Dirección General del Patrimonio Cultural y Natural

Año	No.	Producto público	Comunidad	Beneficiarios	Monto (Q)
2020	1	Acciones virtuales durante época de Pandemia COVID-19	Todos los Departamentos	Población en General	N/I

Nahualá, Sololá

Logros 2020 - 2023

No.	Producto público	Comunidad	Beneficiarios	Monto (Q)
1	REMOZAMIENTO PUESTO DE SALUD ALDEA PALACAL, NAHUALÁ, SOLOLÁ	ALDEA PALACAL	43,970	Q 498,070.00
2	REMOZAMIENTO PUESTO DE SALUD ALDEA PAQUILÁ, NAHUALÁ, SOLOLÁ	ALDEA PAQUILÁ	43,970	Q 469,100.00

Acciones Actuales

No.	Producto público	Comunidad	Beneficiarios	Monto (Q)
1	REMOZAMIENTO PUESTO DE SALUD ALDEA SANTA CECILIA, CHAJANEB, SAN JUAN CHAMELCO, ALTA VERAPAZ	ALDEA SANTA CECILIA, CHAJANEB, SAN JUAN CHAMELCO	43,970	Q 860,481.16
2	ANALIZAR LISTADO DE EDIFICIOS DE SALUD CON DEFICIENCIAS EN PERSONAL, EQUIPO Y MEDICAMENTOS. -EQUIPAMIENTO-	NAHUALÁ	43,970	N/I

Nahualá, Sololá

No.	Producto público	Comunidad	Beneficiarios	Monto (Q)
1	Patrullajes policiales a pie	Nahualá	97,710 personas	Q 535,458.59
2	Patrullajes policiales en vehículos	Nahualá	97,710 personas	Q 217,197.18
3	Patrullajes policiales en motocicletas	Nahualá	97,710 personas	Q 81,250.02
4	Patrullajes policiales en bicicletas	Nahualá	97,710 personas	Q 2,957.73
5	Atención a personas agredidas	Nahualá	97,710 personas	Q 601,308.93
6	Patrullajes policiales	Nahualá	97,710 personas	Q 715,114.21
7	Operativos policiales	Nahualá	97,710 personas	Q 706,480.71
8	Patrullajes policiales en mercados	Nahualá	97,710 personas	Q 99,210.49
9	Patrullajes policiales en protección a la naturaleza	Nahualá	97,710 personas	Q 98,644.47
10	Operativos policiales en protección a la naturaleza	Nahualá	97,710 personas	Q 14,952.71
11	Seguridad a personalidades, edificios y entidades	Nahualá	97,710 personas	Q 134,551.29

Nahualá, Sololá

No.	Producto público	Comunidad	Beneficiarios	Monto (Q)
12	Servicios policiales para mantener y resguardar el orden público	Nahualá	97,710 personas	Q 140,793.70
13	Operativos policiales especializados para el control de homicidios	Nahualá	97,710 personas	Q 704,272.61
14	Patrullajes policiales motorizados en áreas focalizadas para la reducción de homicidios	Nahualá	97,710 personas	Q 336,329.48
15	Atención a mujeres víctimas de violencia con asesoría y acompañamiento policial	Nahualá	97,710 personas	Q 413.65
16	Asesoría y acompañamiento policial a mujeres víctimas de violencia	Nahualá	97,710 personas	Q 55,509.38
17	Operativos policiales para el control del expendio y consumo de bebidas alcohólicas, fermentadas o destiladas	Nahualá	97,710 personas	Q 11,207.47
18	Puestos policiales fijos para la prevención de extorsiones	Nahualá	97,710 personas	Q 524.63
19	Atención de denuncias recibidas por extorsión	Nahualá	97,710 personas	Q 554.49

Nahualá, Sololá

No.	Producto público	Comunidad	Beneficiarios	Monto (Q)
1	Operaciones Terrestres*	Nahualá	487,906	Q 85,936,632.89
2	Operaciones marítimas*	Nahualá	487,906	Q 78,758,567.52
3	Operaciones Terrestres*	Nahualá	487,906	Q 64,908,330.00
4	Operaciones Marítimas*	Nahualá	487,906	Q 35,403,270.00
5	Apoyo a reforestación	Nahualá	97,710	Q 7,000.00
6	Operación de Protección ambiental	Nahualá	97,710	Q 4,670.00
7	Apoyo a reforestación	Nahualá	62,433	Q 2,000.00
8	Actividades de Protección ambiental	Nahualá	42,375	Q 4,500.00

*Datos a nivel departamental

Nahualá, Sololá

No.	Producto público	Comunidad	Beneficiarios	Monto (Q)
1	Categorización de comunidades del Municipio de Nahualá.	54 comunidades	54	N/I
2	Gestión de Alimento por Inseguridad alimentaria y Nutricional	Nahualá	5,000	N/I
3	Kioskos informativos sobre SAN, Salud y Agua en Nahualá y Xejuyup	Nahualá y Xejuyup	800	N/I
4	Aprobación ante el CODEDE de la Política Pública Departamental en Agua y Saneamiento	Departamental	Población en general	N/I
5	En desarrollo la Estrategia "El Camino a la nutrición", de la cual se desprende la metodología para censos nutricionales, logrando datos de DC para 7 municipios	Departamental	Población vulnerable	N/I
6	Implementación del centro de comunicación en SAN	Departamental	Comunidades de Sololá	N/I

Nahualá, Sololá

Ejercicio fiscal 2020

No.	SNIP	Producto público	Comunidad	Beneficiarios	Monto (Q)
1	242351	CAMINO RURAL	PASAJQUIM COSTA	417	Q 500,000.00
2	242335	CAMINO RURAL	CASERÍO CHIVAQUIB, ALDEA PALACAL	2,027	Q 500,000.00
3	242333	CAMINO RURAL	CASERÍO CHUAJIJ, ALDEA XOJOLA	417	Q 500,000.00
4	242457	CAMINO RURAL	PARAJE CHUISUK, CASERÍO CHUSAJCAB	281	Q 500,000.00
5	259049	CAMINO RURAL	CANTON PACHIPAC	3,300	Q 1,000,000.00
6	259166	CAMINO RURAL	CANTON CHUIPATUJ	792	Q 537,507.00
7	205535	ALCANTARILLADO SANITARIO	ALDEA XEJUYUP	5,898	Q 1,989,914.00
8	241915	AGUA POTABLE	CASERÍO CHUISANTO	510	Q 1,289,914.00
9	242101	ESCUELA PRIMARIA	CANTON XEPATUJ	712	Q 1,389,914.00
10	242331	ESCUELA PRIMARIA	CANTON PALANQUIX	1,364	Q 1,339,914.00
				15,718	Q 9,547,163.00

Nahualá, Sololá

Ejercicio fiscal 2021

No.	SNIP	Producto público	Comunidad	Beneficiarios	Monto (Q)
1	260315	CAMINO RURAL	CANTON RANCANTACAJ	600	Q 700,000.00
2	260383	CAMINO RURAL	ALDEA XEJUYUP	600	Q 600,000.00
3	260550	CAMINO RURAL	CANTON CHUICULLIL	554	Q 1,100,000.00
4	260395	CAMINO RURAL	CASERIO PATZITE COSTA, ALDEA CHUACHINUP	1,300	Q 700,000.00
5	260599	CAMINO RURAL	CASERÍO PACANAL II	460	Q 1,051,504.00
6	260609	CAMINO RURAL	CASERÍO CHIRIJRAXON	605	Q 1,100,000.00
7	260790	CAMINO RURAL	CASERÍO PANQUINEY, ALDEA CHUACHINUP	260	Q 662,640.00
8	260767	CAMINO RURAL	CASERÍO XEABAJ I, ALDEA PACOXOM	810	Q 600,000.00
9	260769	CAMINO RURAL	ALDEA PACHUTIQUM.	825	Q 700,000.00
10	260770	CAMINO RURAL	CASERÍO XOLJA, ALDEA TZAMJUYUP	725	Q 423,582.00
11	260777	CAMINO RURAL	CANTON PALANQUIX TAMBRIZAB SECTOR XEBE	1,365	Q 1,100,000.00
12	275950	CAMINO RURAL	CASERÍO MAXANIJA, ALDEA XEJUYUP.	452	Q 809,437.00
13				8,556	Q 9,547,163.00

Nahualá, Sololá

Ejercicio fiscal 2022

No.	SNIP	Producto público	Comunidad	Beneficiarios	Monto (Q)
1	277813	CAMINO RURAL	CASERÍO PATZITE, ALDEA PALACAL	552	Q 650,000.00
2	277822	CAMINO RURAL	CASERÍO LA CALERA, ALDEA CHUACHINUP	335	Q 600,000.00
3	277839	CAMINO RURAL	CASERÍO PABEYA, ALDEA XEJUYUP	410	Q 600,000.00
4	277864	CAMINO RURAL	CANTON PATZIJ	210	Q 800,000.00
5	277885	CAMINO RURAL	BARRIO CHUICAMPO	125	Q 500,000.00
6	277890	CAMINO RURAL	CASERÍO TZAMJUYUB, ALDEA XOJOLA	553	Q 500,000.00
7	278070	CAMINO RURAL	CANTON PALANQUIX LOMA	336	Q 700,000.00
8	281138	ALCANTARILLADO SANITARIO	BARRIO CHIRIJPUERTA	773	Q 800,000.00
9	281141	AGUAS RESIDUALES	CABECERA MUNICIPAL	8,500	Q 654,606.00
10	281142	AGUAS PLUVIALES	CANTON QUIACASIGUAN	522	Q 900,000.00
11	281143	AGUAS PLUVIALES	ALDEA TZUCUBAL	1,200	Q 775,000.00
12	281147	AGUAS PLUVIALES	CASERÍO SACASIGUAN	950	Q 600,000.00
13	281149	AGUAS PLUVIALES	CANTON PATZIJ, SECTOR LILIC	440	Q 600,000.00
14	281151	AGUAS PLUVIALES	CASERÍO TZAMJUYUB COSTA, ALDEA PALACAL	668	Q 600,000.00

Nahualá, Sololá

Ejercicio fiscal 2022

No.	SNIP	Producto público	Comunidad	Beneficiarios	Monto (Q)
15	281152	AGUAS PLUVIALES	CASERÍO CHUISUC	1,100	Q700,000.00
16	289484	AGUAS PLUVIALES	SECTOR PATARRAS	560	Q323,000.00
17	289736	AGUAS PLUVIALES	PARAJE XOLJUYUP	900	Q488,243.00
18	277870	ESCUELA PRIMARIA	CANTON PALANQUIX COTIYAB	90	Q1,100,000.00
19	281111	ESCUELA PRIMARIA	CASERÍO PACAMPOSANTO, ALDEA PACHUTIQUM	85	Q719,710.00
20	281135	ESCUELA PRIMARIA	CANTON PALANQUIX	110	Q650,000.00
21	279348	APRENDIZAJE DE LENGUAS MAYAS	CABECERA MUNICIPAL	225	Q5,848,254.00
				18,644	Q19,108,813.00

Nahualá, Sololá

Ejercicio fiscal 2023

No.	SNIP	Producto público	Comunidad	Beneficiarios	Monto (Q)
1	295330	CAMINO RURAL	SECTOR CHOVONIB	250	Q 750,000.00
2	295334	CAMINO RURAL	CANTON XEPATUJ	332	Q 837,915.00
3	295370	CAMINO RURAL	CASERÍO PANIMAJA	425	Q 600,000.00
4	295372	CAMINO RURAL	CASERÍO PATZITE	335	Q 500,000.00
5	295375	CAMINO RURAL	CASERÍO PACANAL 1	445	Q 500,000.00
6	299968	CAMINO RURAL	CASERÍO CHUICHOJOJCHE	230	Q 590,000.00
7	295340	AGUAS PLUVIALES	CASERÍO PAXIMBAL	1,200	Q 500,000.00
8	295344	AGUAS PLUVIALES	CASERÍO PABOLAJ	950	Q 500,000.00
9	295371	AGUAS PLUVIALES	CASERÍO CHIRIJCAJA 2, ALDEA PACOXOM	1,525	Q 500,000.00
10	295381	AGUAS PLUVIALES	CASERÍO CHIRIJCAJA 1	1,200	Q 600,000.00
11	295385	AGUAS PLUVIALES	CASERÍO CHUIWONABAJ	1,800	Q 600,000.00
12	295387	AGUAS PLUVIALES	CASERÍO PASIN	489	Q 650,000.00
13	299574	AGUAS PLUVIALES	CASERÍO SANTA RITA	665	Q 600,000.00
14	299584	AGUAS PLUVIALES	CASERÍO TZAM QAAM	890	Q 500,000.00

Nahualá, Sololá

Ejercicio fiscal 2023

No.	SNIP	Producto público	Comunidad	Beneficiarios	Monto (Q)
15	312415	ALCANTARILLADO PLUVIAL	ALDEA PASAJQUIM	775	Q500,000.00
16	299955	AGUAS PLUVIALES	CASERÍO PAKAWEX	950	Q500,000.00
17	295400	AGUA POTABLE	CASERÍO PACULAM	1,210	Q2,239,646.00
18	295403	AGUA POTABLE	CASERÍO XECOTACHE	1,310	Q1,149,000.00
19	295406	AGUA POTABLE	CASERÍO PATZAJ	887	Q939,000.00
20	295407	AGUA POTABLE	CASERÍO PATZULIN	1,120	Q1,000,000.00
21	295374	ESCUELA PRIMARIA	CASERÍO PALA ALDEA CHUACHINUP	110	Q800,000.00
				17,098	Q15,355,561.00

Nahualá, Sololá

Ejercicio fiscal 2024

No.	SNIP	Producto público	Comunidad	Beneficiarios	Monto (Q)
1	315146	ESCUELA PRIMARIA	ALDEA PACAMAN	78	Q700,000.00
2	315148	ESCUELA PRIMARIA	CASERÍO PALÁ, ALDEA CHUACHINUP	115	Q400,000.00
3	315155	ESCUELA PRIMARIA	CASERÍO PANQUINEY, ALDEA CHUACHINUP	125	Q864,000.00
4	315141	AGUA POTABLE	CASERÍO PABOLAJ, ALDEA PACHUTIQUM	1,330	Q400,000.00
5	315121	AGUA POTABLE	CASERÍO PACAMPOSANTO, ALDEA PACHUTIQUM	1,450	Q447,608.00
6	315102	AGUA POTABLE	CANTÓN CHIQUIX	950	Q700,000.00
7	315160	ALCANTARILLADO PLUVIAL	SECTOR SAC, ALDEA CHUACHINUP	844	Q2,005,483.00
8	315159	ALCANTARILLADO PLUVIAL	ALDEA TZUCUBAL	1,190	Q1,650,478.00
9	315158	ALCANTARILLADO PLUVIAL	CASERÍO SACASIGUAN	1,200	Q1,175,478.00
10	315157	ALCANTARILLADO PLUVIAL	CASERÍO CHAJUAB, ALDEA PACHUTIQUM	669	Q1,038,368.00
11	315860	ALCANTARILLADO PLUVIAL	CASERÍO PABEYA, ALDEA PALACAL	1,450	Q1,127,868.00
12	315156	ALCANTARILLADO PLUVIAL	CASERÍO MAXANIJA ALDEA XEJUYUP	1,115	Q1,225,000.00
13	315087	CAMINO RURAL	SECTOR XECHUYUT Y XECHOJOJCHE, CANTÓN PATZIJ	523	Q1,133,368.00
14	315088	CAMINO RURAL	SECTOR TZOCAB Y CHUACRUZ, CANTÓN RACANTACAJ	322	Q855,000.00

Nahualá, Sololá

Ejercicio fiscal 2024

No.	SNIP	Producto público	Comunidad	Beneficiarios	Monto (Q)
15	315089	CAMINO RURAL	CASERÍO CHUATARAS, ALDEA TZAMJUYUP	445	Q650,000.00
16	315092	CAMINO RURAL	CASERÍO CHUISAJCAB, ALDEA TZUCUBAL	336	Q850,000.00
17	315099	CAMINO RURAL	CASERÍO PALILIC, ALDEA CHUACHINUP	251	Q708,446.00
18	315085	CAMINO RURAL	CASERÍO XEABAJ 1, SANTA RITA, ALDEA PACOXOM	337	Q936,000.00
19	315086	CAMINO RURAL	CASERÍO PATZAJ, ALDEA CHUACHINUP	545	Q1,018,368.00
				13,275	Q17,885,465.00

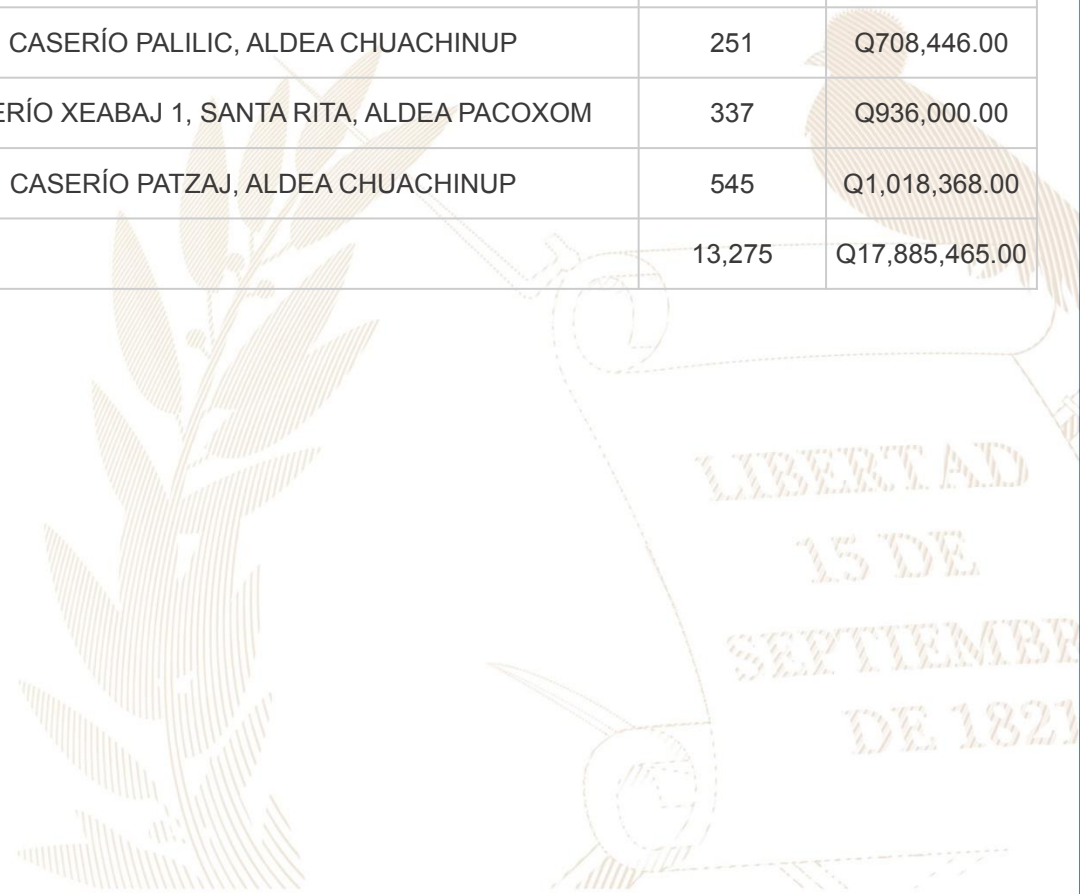

Nahualá, Sololá

2020 - 2023

No.	Producto público	Comunidad	Beneficiarios	Monto (Q)
1	PERSONAS BENEFICIADAS CON CAPACITACIÓN NO CERTIFICABLE	NAHUALÁ	144	N/A
2	EMPRESAS BENEFICIADAS CON ASISTENCIA TÉCNICA	NAHUALÁ	1	N/A

Nahualá, Sololá

No,	Producto público	Comunidad	Beneficiarios	Monto (Q)
1	Servicios de laboratorio de agua	Nahualá	1 entidad	N/A

Año	No.	Producto público	Comunidad	Beneficiarios	Monto (Q)
2020	1	Capacitación en Gestión Municipal a autoridades, funcionarios y empleados municipales	Área Urbana	2,062 personas	Q 544,003.18
	2	Capacitación en gestión social a empleados municipales y sociedad civil urbana organizada	Área Urbana	1,813 personas	Q 715,024.39
	3	Capacitación en temas de administración. finanzas y en elaboración de instrumentos dirigida a autoridades, funcionarios y empleados municipales	Área Urbana	231 personas	Q 878,075.56
2021	1	Capacitación en Gestión Municipal a autoridades, funcionarios y empleados municipales	Área Urbana	3,884 personas	Q 592,142.96
	2	Capacitación en gestión social a empleados municipales y sociedad civil urbana organizada	Área Urbana	2,381 personas	Q 771,469.21
	3	Capacitación en temas de administración. finanzas y en elaboración de instrumentos dirigida a autoridades, funcionarios y empleados municipales	Área Urbana	1,034 personas	Q 776,018.27

*Nota: Cifras a nivel nacional

Nahualá, Sololá

Año	No.	Producto público	Comunidad	Beneficiarios	Monto (Q)
2022	1	Capacitación en Gestión Municipal a autoridades, funcionarios y empleados municipales	Área Urbana	4,389 personas	Q 588,997.74
	2	Capacitación en gestión social a empleados municipales y sociedad civil urbana organizada	Área Urbana	2,803 personas	Q 805,028.26
	3	Capacitación en temas de administración, finanzas y en elaboración de instrumentos dirigida a autoridades, funcionarios y empleados municipales	Área Urbana	231 personas	Q 785,660.88
2023	1	Capacitación en Gestión Municipal a autoridades, funcionarios y empleados municipales	Área Urbana	2,126 personas	Q 374,429.3
	2	Capacitación en gestión social a empleados municipales y sociedad civil urbana organizada	Área Urbana	1,818 personas	Q 512,970.23
	3	Capacitación en temas de administración, finanzas y en elaboración de instrumentos dirigida a autoridades, funcionarios y empleados municipales	Área Urbana	109 personas	Q 474,689.8

*Nota: Cifras a nivel nacional

Nahualá, Sololá

Año	No.	Producto público	Comunidad	Hect, Afec,	Beneficiarios	Monto (Q)
2020	1	Incendios Forestales y No Forestales Atendidos	Pacoxon, Xeabaj II	8	N/I	Q 9,882,225.10
	2		Chirij'tuj	0.2	N/I	
	3		Chui Kej Abaj, Chinimaxocol	12.5	N/I	
	4		Chuanimachaj	1.32	N/I	
	5		Bosque Chuwach Atzam Chua Pec	38.12	N/I	
	6		Area conocido como Chuwach Atzam	38.12	N/I	
	7		Chijj Kej Abaj o Tzam Kej Abaj	26.87	N/I	
	8		Chi Jul	4.86	N/I	
	9		Cerro Chuwach Atzam	6.12	N/I	
	10		Pa'era'Chui Molino	2.14	N/I	
	11		Chiu Payin, Cho Xocol	0.12	N/I	
2021	1	Incendios Forestales y No Forestales Atendidos	Cuenca de recarga hídrica del río Ixtacapa	60	N/I	Q 8,405,144.71
	2		Área en conflicto entre Nahualá Santa Catarina Ixtahuacán	4	N/I	
	3		Área denominada Caq. ap	1	N/I	
2023	1	Incendios Forestales y No Forestales Atendidos	Km, 168 CA-01-OCC	20		Q 5,607,818.70
	2		Cerro Chirijox, Cantón Patzite	20		
	3		Cantón Pachipac	13		
	4		Km, 168 CA-01-OCC	3		

** NOTA: El monto consignado representa lo ejecutado en forma global para el ejercicio fiscal indicado

Alejandro Eduardo Giammattei Falla
Señor Presidente de la República

**Secretaría de Coordinación
Ejecutiva de la Presidencia**

Álvaro Leonel Díaz Velásquez
Secretario de Coordinación Ejecutiva

Danilo José Soto Castañeda
Subsecretario de Coordinación Ejecutiva

Victor Hugo Paiz Gómez
Subsecretario para la Descentralización

Leonel Eduardo Girón Véliz
Director del Sistema de Consejos de Desarrollo

Luis Eduardo Orozco Orellana
Director General para la Descentralización

Jonathan Arnulfo Del Cid López
Director de Informática

Jesús Felipe Polanco Tello
Director Técnico de Operaciones

Luis Alfonso Rodas Guzmán
Director de Planificación

Jennifer Cristina García Marroquín
Directora de Comunicación social

Luz Azucena Mendoza Cajbón
Directora Administrativa Financiera

María José Sanchez Mejía
Directora de Asesoría Jurídica

Alberto Emmanuel Soto de León
Director de Auditoría Interna

Isis Ana Graciela Serrano Lemus
Asesoría Técnica

Saúl Nehemias Obando Mejía
Dirección Técnica de Operaciones

David Roberto Barrera Valenzuela
Dirección Técnica de Operaciones

Autorizado

Alejandro Eduardo Giammattei Falla
Señor Presidente de la República

Álvaro Leonel Díaz Velásquez
Secretario de Coordinación Ejecutiva de la Presidencia

Elaborado

Despacho
Secretaría de Coordinación Ejecutiva de la Presidencia

Subsecretaría de Coordinación Ejecutiva
Secretaría de Coordinación Ejecutiva de la Presidencia

Revisado

Dirección del Sistema de Consejos de Desarrollo
Dirección Técnica de Operaciones
Dirección de Descentralización

Diseño y diagramación

Dirección de Comunicación Social

340 municipios
fuertes,
hacen un Estado fuerte!

ACCESO A INFORMACIÓN DIGITAL



<https://scep.gob.gt/carta-de-navegacion-municipal/>