



# Carta de navegación Municipal

## MUNICIPALIDAD DE MORALES, IZABAL



GOBIERNO de GUATEMALA  
DR. ALEJANDRO GIAMMATTEI

MINISTERIO DE SERVICIOS PÚBLICOS



GOBIERNO de GUATEMALA  
DR. ALEJANDRO GIAMMATTEI

MINISTERIO DE TRABAJO Y PREVISIÓN SOCIAL



GOBIERNO de GUATEMALA  
DR. ALEJANDRO GIAMMATTEI

MINISTERIO DE CULTURA Y DEPORTE



GOBIERNO de GUATEMALA  
DR. ALEJANDRO GIAMMATTEI

MINISTERIO DE AMBIENTE Y RECURSOS NATURALES



GOBIERNO de GUATEMALA  
DR. ALEJANDRO GIAMMATTEI

MINISTERIO DE SALUD PÚBLICA Y ASISTENCIA SOCIAL



GOBIERNO de GUATEMALA  
DR. ALEJANDRO GIAMMATTEI

MINISTERIO DE AGRICULTURA, GANADERÍA Y ALIMENTACIÓN



GOBIERNO de GUATEMALA  
DR. ALEJANDRO GIAMMATTEI

MINISTERIO DE COOPERACIÓN



GOBIERNO de GUATEMALA  
DR. ALEJANDRO GIAMMATTEI

MINISTERIO DE EDUCACIÓN



GOBIERNO de GUATEMALA  
DR. ALEJANDRO GIAMMATTEI

SECRETARÍA DE SEGURIDAD ALIMENTARIA Y NUTRICIONAL DE LA PRESIDENCIA DE LA REPÚBLICA



GOBIERNO de GUATEMALA  
DR. ALEJANDRO GIAMMATTEI

SECRETARÍA PRESIDENCIAL DE LA VELOCIDAD



GOBIERNO de GUATEMALA  
DR. ALEJANDRO GIAMMATTEI

COMISIÓN PRESIDENCIAL DE ASUNTOS MUNICIPALES



Instituto Guatemalteco de Turismo



SEGEPLAN



## Estimados Alcaldes y Alcaldesas:

Me dirijo a ustedes con un mensaje de profundo compromiso y gratitud en este importante momento de transición de gobierno. Como Presidente de la República de Guatemala, identificado plenamente con el municipalismo y la necesidad de fortalecer el poder local, es mi deber informarles sobre los alcances y resultados a nivel local y nacional, y cómo orientar de mejor manera los retos del desarrollo en las 340 municipalidades del país.

En este sentido, deseo resaltar el análisis exhaustivo realizado por la Secretaría de Coordinación Ejecutiva de la Presidencia, los Ministerios y demás instituciones que reportan los logros alcanzados a nivel sectorial y del Sistema de Consejos de Desarrollo, así como las brechas que se deben superar. Los datos recopilados en este análisis, proporcionan una base sólida para la toma inteligente y oportuna de decisiones en cada municipalidad, por lo que se ilustran las prioridades de su municipio, así como las transferencias financieras que el Organismo Ejecutivo traslada de manera efectiva y oportuna a todas las municipalidades del país, lo que ha permitido ir cerrando brechas y asegurar un futuro más próspero.

El Sistema de Consejos de Desarrollo ha sido una herramienta fundamental para fomentar la participación ciudadana y garantizar que las necesidades de nuestras comunidades sean atendidas de manera adecuada. Gracias al esfuerzo conjunto entre el Gobierno central y las

municipalidades, se han logrado avances notables en el desarrollo local y en la mejora de la calidad de vida de nuestros ciudadanos, fortaleciendo así el municipalismo.

Es importante reconocer que aún existen retos por alcanzar. Estos retos y brechas demandan como país, redoblar esfuerzos y a trabajar de la mano para superar las adversidades. Con la información proporcionada por el Gobierno central en este documento, estamos en una posición sólida para tomar decisiones informadas que nos permitan avanzar hacia una Guatemala con más desarrollo. Hacer gobierno implica recordar que el verdadero poder radica en la unidad, complementariedad y colaboración, por lo que trabajar en conjunto para beneficio de las comunidades, asegura construir una Guatemala más fuerte, más unida y más próspera.

**"Que Dios bendiga Guatemala".  
Con gratitud y compromiso,**

**Dr. Alejandro Giammattei  
Presidente de la República**

LIBERTAD  
15 DE  
SEPTIEMBRE  
DE 1821

## Eficiencia en aportes a Consejos de Desarrollo, Departamental, Izabal 2020 - 2023

No.	Municipio	Porcentaje de ejecución 2020	Porcentaje de ejecución 2021	Porcentaje de ejecución 2022	Porcentaje de ejecución 2023	Porcentaje de ejecución 2020 - 2023
1	Los Amates	88%	100%	100%	14%	96%
2	Morales	94%	100%	94%	40%	95%
3	El Estor	70%	98%	70%	10%	79%
4	Livingston	69%	96%	63%	4%	75%
5	Puerto Barrios	70%	94%	40%	1%	66%

*\*Información al mes de agosto 2023.*



## Morales, Izabal

### Asignación IVA-PAZ CODEDE

Al mes de agosto de 2023

Ejercicio Fiscal	Monto Aprobado	Saldo de Arrastre (Ejercicio fiscal anterior)	Monto Real	Monto Desembolsado	Saldo de Arrastre (Ejercicio fiscal actual)	Porcentaje de Ejecución
2020	Q47,272,208.00	-Q16,667,343.22	Q30,604,864.78	Q44,507,908.99	Q2,764,299.01	94%
2021	Q16,114,081.78	-Q2,764,299.01	Q13,349,782.77	Q16,114,081.78	Q0.00	100%
2022	Q18,161,675.00	Q0.00	Q18,161,675.00	Q17,050,595.00	Q1,111,080.00	94%
2023	Q20,600,919.00	-Q1,111,080.00	Q19,489,839.00	Q8,184,226.40	Q12,416,692.60	40%
<b>Total</b>	<b>Q102,148,883.78</b>	<b>-Q20,542,722.23</b>	<b>Q81,606,161.55</b>	<b>Q85,856,812.17</b>	<b>Q16,292,071.61</b>	<b>84%</b>

1

Porcentaje de ejecución (2020 - 2022)

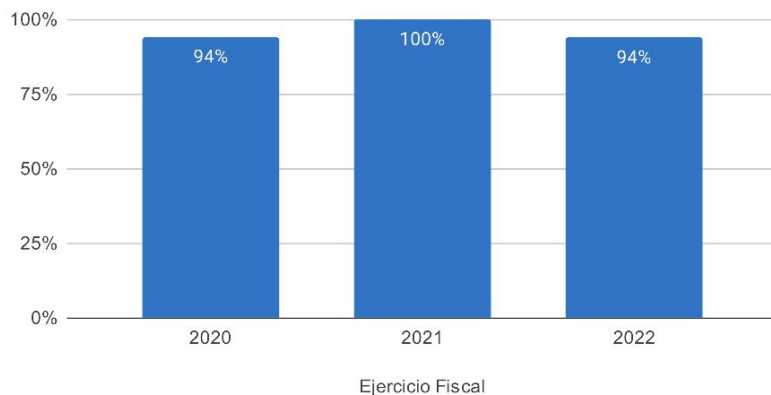

Proyectos | Tipología (2020-2023)

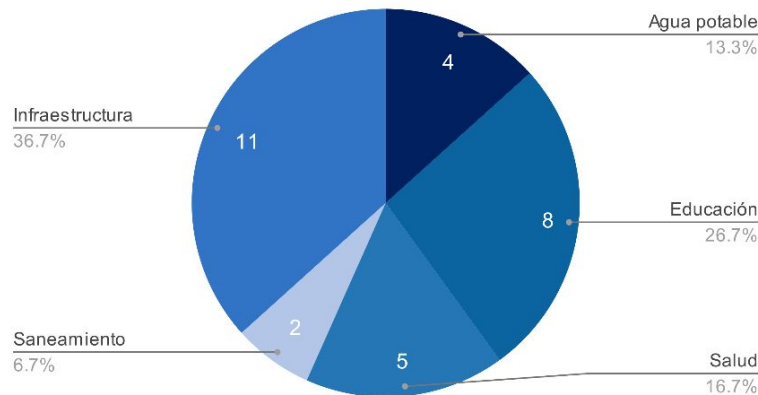

### Asignaciones y Transferencias al Municipio

Ejercicio Fiscal	Asignación Constitucional	Asignación IVA-PAZ Municipalidades	Asignación Vehículos	Petróleo	Asignación IVA-PAZ CODEDE	Total
2020	Q 15,180,972.84	Q 18,869,849.77	Q 2,119,930.62	Q 579,517.41	Q47,272,208.00	<b>Q 86,425,259.64</b>
2021	Q 14,836,061.76	Q 18,441,127.57	Q 2,071,765.89	Q 567,938.88	Q16,114,081.78	<b>Q 55,026,033.10</b>
2022	Q 17,390,293.16	Q 20,543,878.99	Q 1,991,762.22	Q 658,454.94	Q18,161,675.00	<b>Q 58,746,064.31</b>
2023	Q 19,881,235.27	Q 23,460,268.24	Q 2,075,420.02	Q 689,469.22	Q20,600,919.00	<b>Q 66,707,311.75</b>
<b>Total</b>	<b>Q 67,288,563.03</b>	<b>Q 81,315,124.57</b>	<b>Q 8,258,878.75</b>	<b>Q 2,495,380.45</b>	<b>Q102,148,883.78</b>	<b>Q 266,904,668.80</b>

1

Total asignado al municipio: **Q 266,904,668.80**



## Necesidades Municipales Morales, Izabal

Área prioritaria	Brecha %	Necesidades				
<b>Educación</b>						
PAIN (Programa de atención integral al niño y niña)	97%	En este nivel existe	14456	niños que necesitan atención educativa.		
Preprimaria	33%	Se recomienda contemplar	73	aulas y docentes para cubrir a	2188	niños.
Primaria	0%	No existe brecha en este nivel				
Básico	30%	Se recomienda contemplar	66	aulas y docentes para cubrir a	1987	niños.
Diversificado	68%	Se recomienda contemplar	164	aulas y docentes para cubrir a	4905	niños.
<b>Salud y agua potable</b>						
Porcentaje desnutrición aguda	2.1%	Se registró	262	casos de niños menores de 5 años con desnutrición aguda en el municipio.		
Porcentaje desnutrición crónica	3.5%	Se registró	450	casos de niños menores de 5 años con desnutrición crónica en el municipio.		
Establecimientos de salud	0%	Considerando que el CAP tiene capacidad para atender hasta a 40,000 personas, el Centro de salud a 20,000 personas y el puesto de salud a 5,000 personas, se determina que no existe brecha de establecimientos de salud.				
Enfermedades causadas por alimentos y agua	1.4%	Se registró	1412	casos de enfermedades transmitidas por alimentos o agua contaminada.		
Red domiciliar de agua potable	8%	Se necesita cubrir el acceso a red domiciliar de agua potable de	2056	viviendas.		
<b>Saneamiento</b>						
Manejo de desechos	72%	17557 viviendas requieren de un sistema adecuado de manejo de desechos sólidos o tren de aseo.				
Acceso a servicio sanitario	24%	5902 viviendas requieren de acceso a un servicio sanitario adecuado.				
Acceso a sistema de drenajes	66%	16093 viviendas requieren acceso a sistema de drenajes.				

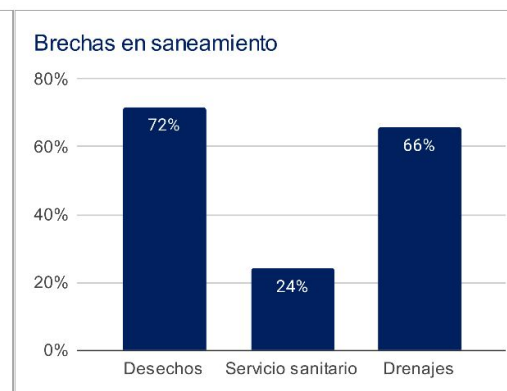
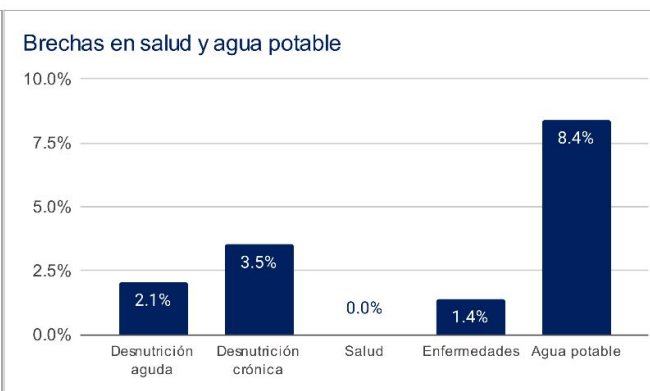
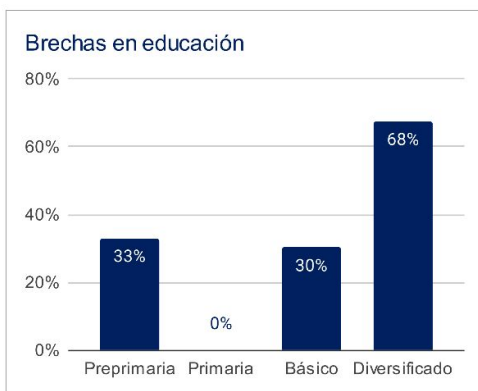

1 Asignaciones y Transferencias a Municipalidades. Dirección Financiera, MINFIN (2023)

3 Morbilidad por desnutrición crónica y aguda en menores de 5 años. SIGSA - MSPAS (2022).

Morbilidad por enfermedades relacionadas a enfermedades transmitidas por alimentos y/o agua (ETAS's). SIGSA - MSPAS (2022).  
Establecimientos de salud a nivel nacional. MSPAS (2023).

2 Datos poblacionales del Censo 2018. INE (2018).  
Cobertura educativa. MINEDUC (2023).

4 Datos poblacionales y de vivienda. Censo 2018. INE (2018).

Departamento: Izabal

(1) ▾

Municipio: Morales

(1) ▾

Año ▾	Aporte Consejos	Constitucional	IVA-Paz Municipalidades	Vehículos	Petróleo	Total
2024	23.873.732,00	19.881.235,27	23.460.268,24	2.075.420,02	689.469,22	69.980.124,75
2025	24.511.488,72	21.767.669,17	25.215.071,85	2.041.249,63	739.400,12	74.274.879,49
2026	26.280.477,24	23.212.239,01	26.635.069,61	2.032.712,93	773.543,52	78.934.042,30
2027	28.049.465,77	24.656.808,85	28.055.067,37	2.024.176,22	807.686,91	83.593.205,11
<b>Total</b>	<b>102.715.163,73</b>	<b>89.517.952,30</b>	<b>103.365.477,07</b>	<b>8.173.558,80</b>	<b>3.010.099,77</b>	<b>306.782.251,65</b>

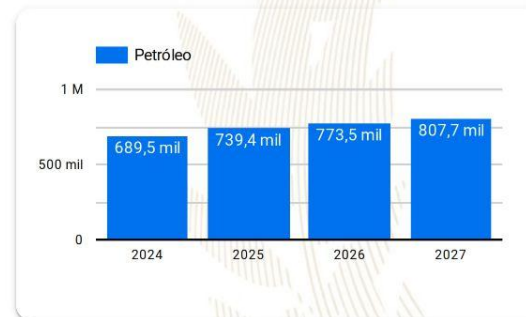
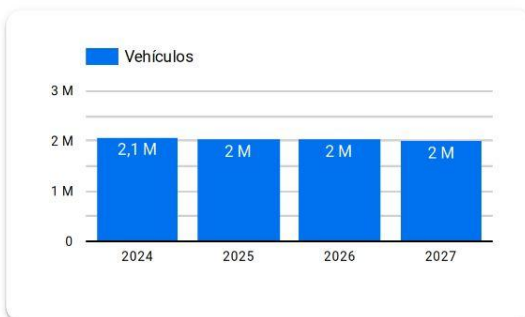
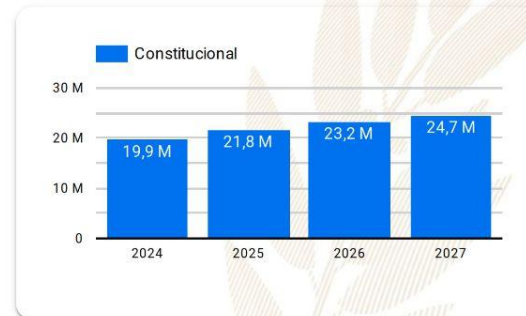
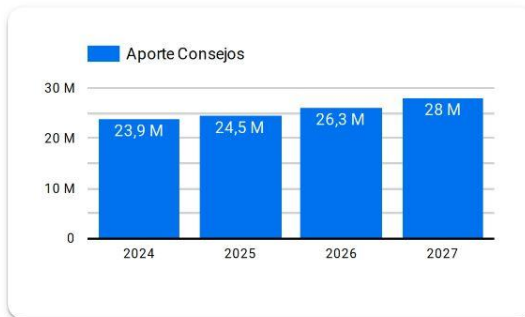

**Año 2024:** Presupuesto sujeto a aprobación por el Congreso de la República de Guatemala.

**Años 2025-2027:** Proyección elaborada en base a presupuestos aprobados para los años 2020 a 2024.



# Resumen de **giras** **presidenciales**

Giras Presidenciales es un modelo de seguimiento programático presidencial y de administración pública introducido en Guatemala en 2021, con el propósito de establecer mayor cercanía entre el gobierno central y los poderes locales. Estas giras permitieron la coordinación interinstitucional entre la Secretaría Privada de la Presidencia, la Secretaría de Coordinación Ejecutiva de la Presidencia y el gabinete de gobierno, con el liderazgo del Presidente de la República. La aceptación por parte de los alcaldes fue notable, con altos porcentajes de asistencia a las giras.

El enfoque municipalista del modelo promovió el acercamiento entre los poderes locales y el gobierno central, mediante mesas de discusión que abordaron temas de importancia municipal y agilizaron los procesos para satisfacer demandas y necesidades locales. Se presentaron propuestas prácticas para encontrar soluciones a través del seguimiento programático.

## MODALIDADES

Las giras presidenciales se adaptaron a distintas modalidades, presenciales en cabeceras departamentales y en el Palacio Nacional, incluyendo reuniones virtuales durante la pandemia de COVID-19, demostrando la capacidad de adaptación y la importancia de utilizar recursos tecnológicos para garantizar la continuidad de la gestión pública.

## SEGUIMIENTO

La documentación y el seguimiento de acciones derivadas de los proyectos y programas de desarrollo fueron sistematizados, esto fue logrado a través de la Secretaría de Coordinación Ejecutiva de la Presidencia y la Secretaría Privada de la Presidencia, con equipos dedicados a mantener actualizada la Matriz de Seguimiento a Compromisos Presidenciales y Solicitudes Municipales en las Mesas de Trabajo.

## RESULTADO

Las giras presidenciales contribuyeron a mejorar la administración pública, fortaleciendo la confianza y la participación ciudadana en la gestión gubernamental. Además, agilizaron los procesos y redujeron los tiempos de respuesta, impulsando el desarrollo del país.



Departamento: Izabal

(1) ▼

Municipio: Morales

(1) ▼

Los Compromisos Presidenciales y Solicitudes de Alcaldes, se adquirieron por el Señor Presidente, durante las Giras Presidenciales realizadas durante el periodo de Gobierno 2020-2023.

La Secretaría de Coordinación Ejecutiva de la Presidencia en coordinación con La Secretaría Privada de la Presidencia, realizaron el seguimiento programático de los Compromisos Presidenciales y Solicitudes de Alcaldes, en base a la actualización del avance indicado por los delegados de los diferentes Ministerios y Secretarías responsables.

## Compromisos Presidenciales

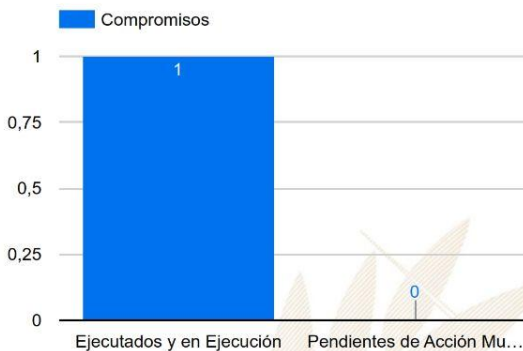

Compromisos

1

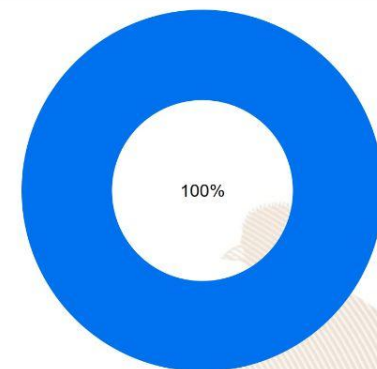

● Ejecutados y en Ejecución ● Pendientes de Acción Municipal

Instituciones	Compromisos	Solicitudes
1. MIDES	1	2
2. MAGA	0	2
3. MICUDE	0	1
4. MEM	0	1
5. MINEDUC	0	3
6. MINTRAB	0	1
7. MSPAS	0	1
8. SCEP	0	13
9. MINECO	0	1
10. MARN	0	1
11. CONAP	0	1
<b>Total</b>	<b>1</b>	<b>28</b>

## Solicitudes de Alcaldes

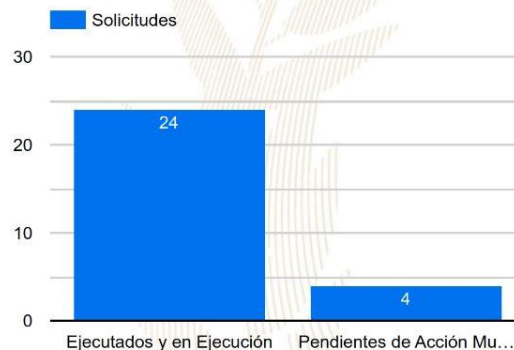

Solicitudes

28

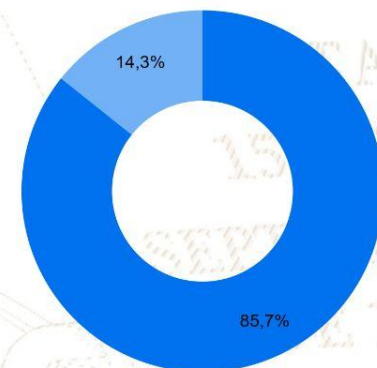

● Ejecutados y en Ejecución ● Pendientes de Acción Municipal

# SIPROCODE

La SCEP, con el objetivo de modernizar y hacer más eficientes, eficaces y transparentes los procesos de planificación y ejecución de los proyectos financiados con recursos de inversión destinados al Sistema de Consejos de Desarrollo, presentó ante el Consejo Nacional de Desarrollo Urbano y Rural -CONADUR- el Sistema Electrónico para la Administración de Procesos de Proyectos de Consejos de Desarrollo para su aprobación.

### OBJETIVO

Acercar a los entes rectores y a las unidades ejecutoras, con el fin de agilizar los procesos de solicitud y emisión de avales, dictámenes técnicos u otros documentos, para la aprobación de los proyectos en las etapas de planificación y ejecución. Asimismo, sustituir las interacciones físicas por virtuales y a la vez establecer un historial de tiempo por gestión realizada entre las unidades ejecutoras y los entes rectores, también notificar en tiempo real sobre las nuevas solicitudes.

### BENEFICIOS INSTITUCIONALES

- Coordinación interinstitucional permanente.
- Disminución de la burocracia.
- Reducción de la vulnerabilidad en los procedimientos.
- Agilización de procesos.
- Reducción de tiempo en emisión de avales, dictámenes técnicos y otros documentos a 20 días hábiles.
- Disminución de costos en trámites.
- Fortalece la transparencia en los procesos.
- Monitoreo y seguimiento a través de la plataforma;
- Trámites no presenciales.
- Vista pública de información general y acceso a la misma.
- Permitir el seguimiento a los procesos y gestiones de trámites en cada una de sus etapas por parte de las instituciones involucradas.

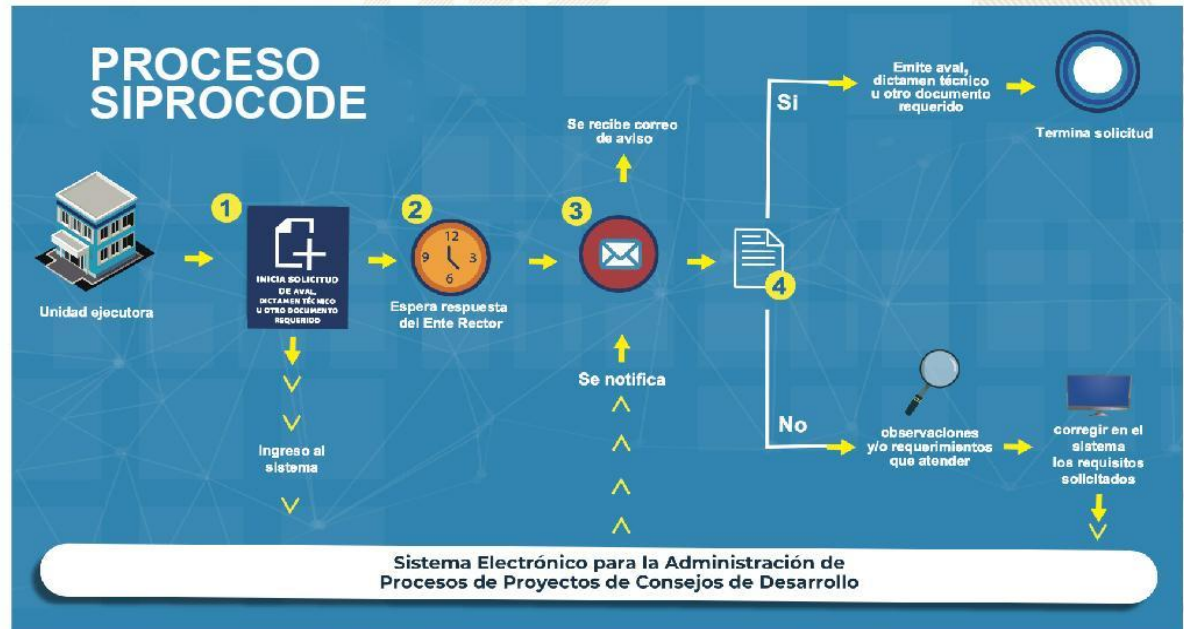



# SIPROCODE

## Avales, Dictámenes Técnicos u Otros Documentos periodo 2021 - 2023

### Avales, Dictámenes Técnicos u Otros Documentos

Municipio	SIPROCODE			CONAP			CONRED			MAGA			MICIVI			MICUDE			MINEDUC			MEM			MINGOB			MSPAS			TA	TR	TS												
	2021	2022	2023	2021		2022		2023		2021		2022		2023		2021		2022		2023		2021		2022		2023		2021		2022				2023											
				A	R	A	R	A	R	A	R	A	R	A	R	A	R	A	R	A	R	A	R	A	R	A	R	A	R	A				R	A	R									
LOS AMATES, IZABAL	SI	SI	SI	-	-	-	-	2	-	-	-	-	-	-	3	-	-	-	-	-	-	-	-	-	-	-	-	-	-	-	-	-	-	1	-	3	-	4	-	36	0	36			
PUERTO BARRIOS, IZABAL	SI	SI	SI	-	-	4	-	-	-	-	-	-	-	-	-	-	-	-	-	-	-	-	-	-	-	-	-	-	-	-	-	-	-	-	3	-	3	-	-	15	0	15			
MORALES, IZABAL	SI	SI	SI	-	-	-	-	-	-	-	-	-	-	-	2	-	3	-	-	-	-	-	-	-	-	-	-	-	-	-	-	-	-	-	1	-	1	-	3	-	1	-	67	1	68
EL ESTOR, IZABAL	SI	SI	SI	-	-	1	-	1	-	-	-	-	-	-	6	1	-	-	-	-	-	-	-	-	-	-	-	-	-	-	-	-	-	-	1	-	4	-	1	-	1	-	36	1	37
LIVINGSTON, IZABAL	SI	SI	SI	-	1	-	-	2	-	1	-	2	-	1	-	-	-	-	-	-	-	-	-	-	-	-	-	-	-	-	-	-	-	-	-	-	-	-	7	-	1	-	22	1	23

\*La información anterior es basada en solicitudes que finalizaron el ciclo, no se muestra en las estadísticas de procesos pendientes.

- SIPROCODE inicio en junio del 2021, por lo que algunas municipalidades solicitaron sus avales por la vía tradicional.
- A: Solicitudes Aprobadas.
- R: Solicitudes Rechazadas.
- TA: Total Solicitudes Aprobadas.
- TR: Total Solicitudes Rechazadas.
- TS: Total Solicitudes.

Para mayor información, escanea o haz click en el código QR:



LIBERTAD  
15 DE  
SEPTIEMBRE  
DE 1821



La SCEP coordina con diferentes instituciones del Estado y sector privado, para acercar los servicios públicos de forma temporal en alianza con municipalidades y gobernaciones departamentales, estimulando de esa manera el proceso de desconcentración de las instituciones del Estado.

SCEP realizó acciones de coordinación y logística para el desarrollo de las Jornadas Móviles de Servicios Integrados desde el año 2020 hasta julio de 2023.

## Servicios que se brindan durante las Jornadas Móviles de Servicios Integrados:

- Trámites de carencia de antecedentes policiales, renovación de licencia de conducir, pasaportes, actualización de datos y empadronamiento.
- Quioscos informativos del Sistema Nacional del Empleo, promoción del turismo y talleres de temas ambientales, entre otros.
- Información sobre las iniciativas Bono Social, entrega de becas y Comedores Sociales.
- Acceso a consultas de medicina general, psicología, nutrición, pediatría, hisopados, jornada de vacunación contra el COVID-19 y charlas sobre salud.
- Capacitaciones en temas tributarios y actualización de documentos, entre otros.



DEPARTAMENTO DE  
TRÁNSITO DE LA PNC



GOBIERNO de  
GUATEMALA  
DR. ALEJANDRO GIANMATTEI

MINISTERIO DE  
ECONOMÍA



GOBIERNO de  
GUATEMALA  
DR. ALEJANDRO GIANMATTEI

MINISTERIO DE  
SALUD PÚBLICA  
Y ASISTENCIA  
SOCIAL



CONSEJO  
NACIONAL DE  
ATENCIÓN AL MIGRANTE  
DE GUATEMALA

CONAMIGUA

Portal de

## Gobiernos Locales

Estimado Usuario, Bienvenido

### PORTAL DE GOBIERNOS LOCALES

Es un sitio web que ofrece al usuario, de forma fácil, dinámica e integrada, el acceso a una serie de recursos y de servicios relacionados a la información presupuestaria y financiera registrada por los gobiernos locales y sus empresas municipales en el SIAF.

Este portal cuenta con reportes dinámicos establecidos que ofrecen datos en tiempo real relacionados a:

- Presupuesto por Resultados
- Enfoque Temático
- Grupo Objeto de Gasto
- Finalidad, Función y División

También permite al usuario elaborar sus propios reportes de ingresos, gastos y contables de acuerdo a sus necesidades.

Para el análisis de las finanzas municipales y la oportuna toma de decisiones, pone a disposición los siguientes tableros de indicadores:

### ICFM Índice Consolidado Financiero Municipal:

Es una herramienta de análisis que permite a los funcionarios municipales realizar mediciones de los datos que registran en el -SICOIN GL-, con los cuales se puede interpretar la situación económico-financiera de la municipalidad durante uno o varios ejercicios fiscales.

### Objetivos de Desarrollo Sostenible:

Se presenta el impacto de la Gestión Municipal desde la perspectiva de los Objetivos de Desarrollo Sostenible.

Actualmente ofrece a los usuarios municipales la oportunidad de realizar el pago de sus servicios públicos a través de internet.

### Cobros en Línea:

Permite al vecino realizar sus pagos a través de tarjeta de crédito y/o débito, de cualquier servicio (agua, IUSI y arbitrios) que presta la Municipalidad, desde la comodidad de su casa o desde cualquier lugar en donde se encuentre; al ingresar en el ícono le permitirá:

- Pagar documento de cobro (Todos los Servicios)
- Pagar boleto de ornato
- Pagar multas de tránsito



También cuenta con una sección de noticias, biblioteca virtual y enlaces importantes.

Para acceder al Portal de Gobiernos Locales,  
escanea o haz click en el código QR:





### ÍNDICE CONSOLIDADO FINANCIERO MUNICIPAL - ICFM -

12101804

IZABAL





MUNICIPALIDAD DE MORALES



**Calificación General**  
Gestión Financiera

**70**

Moderada

		Puntuación máxima		Resultado municipio
	<b>Solvencia General</b>	<b>30</b>	Evalúa la generación y captación de recursos propios municipales que permitan la sostenibilidad financiera en el mediano y largo plazo. Asimismo refleja la dependencia en relación a las transferencias de la Administración Central.	<b>16</b>
	Autonomía Financiera Municipal	15		7
	Dependencia Financiera Municipal	6		2
	Ahorro Operacional	5		3
	Relación de Recursos y Gastos - Sin Endeudamiento	4		4
	<b>Solvencia Financiera</b>	<b>30</b>	Mide el nivel de endeudamiento, la capacidad de pago de la municipalidad, a través de la solvencia de sus finanzas y el volúmen de endeudamiento.	<b>25</b>
	Liquidez Financiera	5		5
	Recursos por Endeudamiento	5		4
	Pasivo por Endeudamiento	10		8
	<b>Dinamismo Económico</b>	<b>15</b>	Evalúa la relación entre la inversión, la captación de recursos propios y el nivel de deuda en relación a la población de cada municipio, según el número de habitantes reflejados en la proyección proporcionada por el	<b>7</b>
	Inversión por Habitante	5		2
	Recursos Propios por Habitante	5		3
	<b>Evaluación Presupuestaria</b>	<b>25</b>	Mide la eficiencia en cuanto a la ejecución de recursos percibidos y gastos pagados, durante un ejercicio fiscal en relación al presupuesto vigente.	<b>22</b>
	Ejecución Presupuestaria de Ingresos	6		6
	Ejecución Presupuestaria de Egresos	5		5
	Relación de Gastos e Ingresos Ejecuta	5		5
	Ejecución por Tipo de Gasto	6		4
Transferencias Presupuestarias	3	2		

Fuente: Reporte índice consolidado financiero municipal ICFM, 2023, Ministerio de Finanzas Públicas.



Para acceder al detalle anual sobre el ICFM escanea el siguiente código QR



## Ingresos

Código y Clase de Ingreso	Código y Recurso de Ingreso	Recurso Auxiliar	Presupuesto Vigente 2022	Presupuesto Vigente 2023
<b>10000 INGRESOS TRIBUTARIOS</b>	<b>10141 SOBRE LA TENENCIA DE PATRIMONIO</b>	IUSI 2/1000	90,653	100,173
		IUSI 6/1000	1,781,492	1,759,261
		IUSI 9/1000	2,791,849	2,668,140
		Multas IUSI 2/1000	8,508	9,014
		Multas IUSI 6/1000	115,651	125,246
		Multas IUSI 9/1000	70,857	78,132
	<b>Total 10141 SOBRE LA TENENCIA DE PATRIMONIO</b>		<b>4,859,009</b>	<b>4,739,966</b>
	<b>10149 IMPUESTOS VARIOS MUNICIPALES</b>	Otras Multas Impuestos municipales	24,231	31,485
		Otros impuestos municipales	75,417	77,583
	<b>Total 10149 IMPUESTOS VARIOS MUNICIPALES</b>		<b>99,648</b>	<b>109,068</b>
	<b>10224 REGALÍAS</b>	N¿quel	18	
	<b>Total 10224 REGALÍAS</b>		<b>18</b>	
	<b>10281 SOBRE ESTABLECIMIENTOS COMERCIAL</b>	Abarroterías	1,201	1,338
		Ac esterías	-	
		Almac enes de Mercadería en General	1,588	1,060
		Almac enes de Ropa y Tejido	-	
		Bares y Restaurantes	180	100
		Boutiques	194	156
		Cafeterías	7	100
		Cantinas	715	691
		Carnicerías	332	294
		Centros Comerciales	-	100
		Cevicherías	-	
		Comedores	584	625
		Cremerías	142	99
		Depositos de Aguardiente	250	492
		Depositos de Aguas Gaseosas	79	158
		Depositos de Gas Propano	-	
		Depositos de Granos	119	127
		Depositos de Huevos	-	
		Depositos de Productos Agropecuarios	-	
		Estudios Fotograficos	77	100
		Farmacias	591	361
		Ferreterías	195	211
		Gasolineras	103	100
		Librerías	180	212
		Marranerías	15	100
		Miscelaneas	244	40
		Mueblerías	239	100
		Otros Establecimientos Comerciales	13	100
		Refresquerías	8,061	7,136
		Supermercados	-	
		Tiendas	18,581	15,829
		Tostadurías de Cafe	43	100
		Venta de Helados	2	100
		Ventas de Artículos de Jarcia	-	
		Ventas de Calzado	-	100
		Ventas de Medicina	-	
		Ventas de Pescado	40	100
		Ventas de Plásticos	32	100
		Ventas de Pollo	425	63
		Ventas de Productos Veterinarios	-	
		Ventas de Repuestos para Vehículos	35	
	<b>Total 10281 SOBRE ESTABLECIMIENTOS COMERCIALES</b>		<b>34,267</b>	<b>30,193</b>

10282 SOBRE ESTABLECIMIENTOS DE SERVICIOS	Barberías	Q	79	Q	79
	Certificación de servicios			Q	-
	Chalets	Q	-		
	Clinicas Dentales	Q	-		
	Clinicas Medicas	Q	323	Q	178
	Empresas de Transporte Extraurbano	Q	-		
	Fleteros	Q	-		
	Fotocopiadoras	Q	-		
	Funerarias	Q	-		
	Hospedajes	Q	-		
	Hoteles	Q	103	Q	100
	Laboratorios Clinicos	Q	-		
	Moteles	Q	-		
	Oficinas Contables	Q	31		
	Oficinas de Tramites			Q	100
	Opticas	Q	-		
	Otros Establecimientos de Servicios	Q	-		
	Parqueos Privados	Q	-		
	Pensiones	Q	58	Q	100
	Radiodifusoras	Q	18	Q	100
	Salones de Belleza	Q	79	Q	53
	Sanatorios Privados	Q	-		
	Talleres de Mecanica	Q	52	Q	100
	Talleres de Reparacion de Calzado	Q	-		
	Tapicerias	Q	-		
	Taxis	Q	-		
	Vulcanizadoras	Q	-		
<b>Total 10282 SOBRE ESTABLECIMIENTOS DE SERVICIOS</b>		<b>Q</b>	<b>743</b>	<b>Q</b>	<b>810</b>
10283 SOBRE ESTABLECIMIENTOS INDUSTRIAL	Aserraderos	Q	3	Q	100
	Carpinterias	Q	-		
	Fabricas de Articulos de Cemento	Q	2	Q	100
	Fabricas de Block	Q	-		
	Imprentas	Q	-		
	Jarcias	Q	-		
	Molinos de Nixtamal	Q	623	Q	364
	Otras Fabricas y Establecimientos Industriales	Q	-	Q	55
	Panaderias y Reposterias	Q	320	Q	192
	Sastrerias	Q	-		
	Talleres de Bicicletas	Q	-		
	Talleres de Estructuras Metalicas	Q	3	Q	100
	Talleres de Refrigeracion	Q	-		
	Zapaterias	Q	8	Q	100
<b>Total 10283 SOBRE ESTABLECIMIENTOS INDUSTRIALES</b>		<b>Q</b>	<b>960</b>	<b>Q</b>	<b>1,011</b>

	10284 SOBRE DIVERSIONES Y ESPECTÁCULOS	Billares	Q	292	Q	1,091
		Cablevision	Q	26,255	Q	26,213
		Discotecas	Q	209	Q	110
		Juegos Electronicos	Q	-	Q	100
		Otras Diversiones y Espectaculos	Q	550		
		Palenques	Q	-		
		Rocolas	Q	9	Q	100
	<b>Total 10284 SOBRE DIVERSIONES Y ESPECTÁCULOS</b>		<b>Q</b>	<b>27,314</b>	<b>Q</b>	<b>27,615</b>
	10285 SOBRE PRODUCTOS PRIMARIOS, MINER	Extraccion de Arena de Rio	Q	-		
		Extraccion de Material Selecto	Q	-		
		Extraccion de Otros Productos Primarios Minerales	Q	220	Q	220
		Extraccion de Piedrin	Q	-		
	<b>Total 10285 SOBRE PRODUCTOS PRIMARIOS, MINERALES Y VEGETALES</b>		<b>Q</b>	<b>220</b>	<b>Q</b>	<b>220</b>
	10286 SOBRE PRODUCTOS PRIMARIOS AGRÍCOL	Extraccion de Cardamomo Pergamino	Q	-	Q	100
	<b>Total 10286 SOBRE PRODUCTOS PRIMARIOS AGRÍCOLAS</b>		<b>Q</b>	<b>-</b>	<b>Q</b>	<b>100</b>
	10287 SOBRE PRODUCTOS PRIMARIOS PECUARI	Extraccion de Ganado Mayor	Q	-		
		Extraccion de Ganado Menor	Q	-		
		Extraccion de Mariscos	Q	-		
		Extraccion de Otros Productos Primarios Pecuarios	Q	-		
		Extraccion de Pescado	Q	-		
	<b>Total 10287 SOBRE PRODUCTOS PRIMARIOS PECUARIOS</b>		<b>Q</b>	<b>-</b>		
	10289 OTROS ARBITRIOS MUNICIPALES	Multa del Boleto de Ornato	Q	93,717	Q	97,571
		Otros Arbitrios no Clasificados en Grupos Anteriores	Q	-		
		Valor Boleto de Ornato	Q	544,889	Q	545,000
	<b>Total 10289 OTROS ARBITRIOS MUNICIPALES</b>		<b>Q</b>	<b>638,606</b>	<b>Q</b>	<b>642,571</b>
<b>Total 10000 INGRESOS TRIBUTARIOS</b>			<b>Q</b>	<b>5,660,784</b>	<b>Q</b>	<b>5,551,554</b>
11000 INGRESOS NO TRIBUTARIOS	11290 TASAS Y LICENCIAS VARIAS	Licencias de Construccion	Q	601,243	Q	1,200,000
		Otras tasas y licencias varias	Q	1,345,550	Q	1,500,000
		Tasa municipal por alumbrado pùblico	Q	9,000,000	Q	9,000,000
	<b>Total 11290 TASAS Y LICENCIAS VARIAS</b>		<b>Q</b>	<b>10,946,793</b>	<b>Q</b>	<b>11,700,000</b>
	11310 CONTRIBUCIONES POR MEJORAS	Adoquinado	Q	231	Q	451
		Drenajes	Q	2,607	Q	2,603
		NA	Q	-	Q	-
		Otras Contribuciones por Mejoras	Q	12,691		
		Pavimento	Q	-		
	<b>Total 11310 CONTRIBUCIONES POR MEJORAS</b>		<b>Q</b>	<b>15,529</b>	<b>Q</b>	<b>3,054</b>
	11410 DE EDIFICIOS Y VIVIENDAS	Arrendamiento de Edificios	Q	1,681	Q	31
		Arrendamiento de locales	Q	540,000	Q	455,589
		Arrendamiento de Nichos	Q	-		
		Arrendamiento de Otras Construcciones	Q	-		
		Arrendamiento de Salon Municipal	Q	75,000	Q	75,000
		Arrendamiento locales salon municipal	Q	-		
		NA	Q	-	Q	-
	<b>Total 11410 DE EDIFICIOS Y VIVIENDAS</b>		<b>Q</b>	<b>616,681</b>	<b>Q</b>	<b>530,620</b>
	11610 ORIGINADAS POR INGRESOS NO TRIBUT	Multas Administrativas	Q	1,999	Q	1,274
		Multas de Agua Potable	Q	146,177	Q	21,377
		Multas de transito	Q	902,938	Q	1,200,000
		Multas Varias	Q	129,655	Q	50,000
		NA	Q	-	Q	-
	<b>Total 11610 ORIGINADAS POR INGRESOS NO TRIBUTARIOS</b>		<b>Q</b>	<b>1,180,768</b>	<b>Q</b>	<b>1,272,651</b>
	11710 ORIGINADOS POR INGRESOS NO TRIBUT	Intereses por Mora en Arrendamiento de Locales Comerciales	Q	-		
		Intereses por Mora en Servicio de Agua	Q	-		
		Intereses por Mora en Servicio de Drenaje	Q	-		
		Intereses por mora multas de Transito	Q	-		
		NA	Q	-		
		Otros Intereses por Mora	Q	-		
	<b>Total 11710 ORIGINADOS POR INGRESOS NO TRIBUTARIOS</b>		<b>Q</b>	<b>-</b>		
	11990 OTROS INGRESOS NO TRIBUTARIOS	Otros ingresos	Q	1,200,000	Q	1,500,000
<b>Total 11990 OTROS INGRESOS NO TRIBUTARIOS</b>			<b>Q</b>	<b>1,200,000</b>	<b>Q</b>	<b>1,500,000</b>
<b>Total 11000 INGRESOS NO TRIBUTARIOS</b>			<b>Q</b>	<b>13,959,771</b>	<b>Q</b>	<b>15,006,326</b>



13000 VTA. DE BIENES Y SERV. DE LA ADM. PÚBLIC	13260 SERVICIOS ADMINISTRATIVOS MUNICIPALES	Certificaciones Varias	Q	572	Q	1,254
		Concesion de Drenajes	Q	25	Q	25
		Concesion de Servicios de Agua (Pajas de Agua)	Q	144,000	Q	150,000
		Estacionamiento de Vehiculos	Q	3,042	Q	2,081
		Fierros Para Marcar Ganado	Q	100,000	Q	130,000
		Guias de Conduccion	Q	383	Q	462
		Instalacion de Agua Potable	Q	264	Q	528
		NA	Q	-	Q	-
		Otras Instalaciones y reinstalaciones de Servicios P?blicos	Q	17	Q	12
		Reconexion de Agua Potable	Q	2,541	Q	1,584
		Remedida de Terrenos	Q	5,335	Q	4,708
		Rotulos	Q	100,000	Q	100,000
		Titulos Propiedad Servicio de Agua	Q	7,833	Q	9,431
	<b>Total 13260 SERVICIOS ADMINISTRATIVOS MUNICIPALES</b>		<b>Q</b>	<b>364,011</b>	<b>Q</b>	<b>400,086</b>
<b>Total 13000 VTA. DE BIENES Y SERV. DE LA ADM. PÚBLICA</b>			<b>Q</b>	<b>364,011</b>	<b>Q</b>	<b>400,086</b>
14000 INGRESOS DE OPERACION	14120 VENTA DE PRODUCTOS AGROPECUARIO NA	NA	Q	-	Q	-
		Venta de Maiz	Q	235	Q	127
	<b>Total 14120 VENTA DE PRODUCTOS AGROPECUARIOS Y FORESTALES</b>		<b>Q</b>	<b>235</b>	<b>Q</b>	<b>127</b>
	14190 VENTA DE OTROS BIENES	NA	Q	-	Q	-
		Venta de Agua Potable para Tanque	Q	2	Q	3
		Venta de Cajas de Cemento	Q	-	Q	-
		Venta de Medicina	Q	134	Q	102
		Venta de Otros Bienes y Productos	Q	149	Q	30
	<b>Total 14190 VENTA DE OTROS BIENES</b>		<b>Q</b>	<b>285</b>	<b>Q</b>	<b>135</b>
	14240 SERVICIOS PÚBLICOS MUNICIPALES	Canon de Agua	Q	2,000,000	Q	2,050,000
		Cementerio	Q	300,000	Q	225,000
		Exceso de Agua	Q	480,000	Q	450,000
		Extraccion de Ripio y Basura	Q	220	Q	330
		NA	Q	-	Q	-
		Otros Ingresos Por Servicios Publicos Municipales	Q	-	Q	6,600
		Piso de Plaza	Q	540,000	Q	475,000
		Rastros	Q	120,000	Q	120,000
	<b>Total 14240 SERVICIOS PÚBLICOS MUNICIPALES</b>		<b>Q</b>	<b>3,440,220</b>	<b>Q</b>	<b>3,326,930</b>
<b>Total 14000 INGRESOS DE OPERACION</b>			<b>Q</b>	<b>3,440,740</b>	<b>Q</b>	<b>3,327,192</b>
15000 RENTAS DE LA PROPIEDAD	15131 POR DEPÓSITOS INTERNOS	Intereses generados por Cuentas Monetarias	Q	200,000	Q	165,000
	<b>Total 15131 POR DEPÓSITOS INTERNOS</b>		<b>Q</b>	<b>200,000</b>	<b>Q</b>	<b>165,000</b>
	15211 DE EMPRESAS PÚBLICAS NACIONALES	Empresa Portuaria Nacional Santo Tomas de Castilla -EMPORNAC-	Q	2,035,029	Q	1,500,000
	<b>Total 15211 DE EMPRESAS PÚBLICAS NACIONALES</b>		<b>Q</b>	<b>2,035,029</b>	<b>Q</b>	<b>1,500,000</b>
	15310 ARRENDAMIENTO DE TIERRAS Y TERRENOS	Arrendamiento de Predios	Q	286	Q	-
		Arrendamiento de Terrenos	Q	1,095	Q	1,760
		NA	Q	-	Q	-
	<b>Total 15310 ARRENDAMIENTO DE TIERRAS Y TERRENOS</b>		<b>Q</b>	<b>1,381</b>	<b>Q</b>	<b>1,760</b>
<b>Total 15000 RENTAS DE LA PROPIEDAD</b>			<b>Q</b>	<b>2,236,410</b>	<b>Q</b>	<b>1,666,760</b>
16000 TRANSFERENCIAS CORRIENTES	16210 DE LA ADMINISTRACIÓN CENTRAL	Impuesto al Valor Agregado (IVA-PAZ) para Funcionamiento	Q	5,135,970	Q	5,866,939
		IMPUESTO CIRCULACION DE VEHICULOS PARA FUNCIONAMIENTO	Q	55,732	Q	51,886
		Situado Constitucional para Funcionamiento	Q	1,739,029	Q	1,988,758
	<b>Total 16210 DE LA ADMINISTRACIÓN CENTRAL</b>		<b>Q</b>	<b>6,930,731</b>	<b>Q</b>	<b>7,907,583</b>
	16220 DE ENTIDADES DESCENTRALIZADAS Y AL	Porcentaje Forestal INAB de Madera	Q	41,789	Q	55,158
	<b>Total 16220 DE ENTIDADES DESCENTRALIZADAS Y AUTÓNOMAS NO FINANCIERAS</b>		<b>Q</b>	<b>41,789</b>	<b>Q</b>	<b>55,158</b>
<b>Total 16000 TRANSFERENCIAS CORRIENTES</b>			<b>Q</b>	<b>6,972,520</b>	<b>Q</b>	<b>7,962,741</b>
17000 TRANSFERENCIAS DE CAPITAL	17210 DE LA ADMINISTRACIÓN CENTRAL	Impuesto al Valor Agregado(IVA-PAZ) Inversión	Q	15,407,909	Q	17,600,816
		Impuesto de Circulacion de Vehiculos para Inversion	Q	2,269,557	Q	2,023,564
		Impuesto Petroleo y sus Derivados para Inversion	Q	658,455	Q	677,024
		Situado Constitucional Para Inversion	Q	15,651,264	Q	17,898,822
	<b>Total 17210 DE LA ADMINISTRACIÓN CENTRAL</b>		<b>Q</b>	<b>33,987,185</b>	<b>Q</b>	<b>38,200,226</b>
	17220 DE ENTIDADES DESCENTRALIZADAS Y AL	CODE DE IVA PAZ	Q	27,874,421	Q	30,604,131
		NA	Q	-	Q	-
	<b>Total 17220 DE ENTIDADES DESCENTRALIZADAS Y AUTÓNOMAS NO FINANCIERAS</b>		<b>Q</b>	<b>27,874,421</b>	<b>Q</b>	<b>30,604,131</b>
<b>Total 17000 TRANSFERENCIAS DE CAPITAL</b>			<b>Q</b>	<b>61,861,605</b>	<b>Q</b>	<b>68,804,357</b>

23000 DISMINUCIÓN DE OTROS ACTIVOS FINANCIEROS	23110 DISMINUCIÓN DE CAJA Y BANCOS	NA	Q	-	Q	424
		SC-Distribucion de Petroleo y sus Derivados	Q	1,044	Q	5,202
		SC-Fondo para el control y vigilancia forestal de INAB	Q	94,292	Q	7,178
		SC-Impuesto Circulacion de Vehiculos	Q	21,220	Q	25,148
		SC-Ingresos Ordinarios de Aporte Constitucional	Q	2,638	Q	2,564
		SC-Ingresos Propios Municipales	Q	4,062	Q	70,054
		SC-Ingresos Tributarios IVA-PAZ	Q	31,209	Q	5,021
		SC-IUSI Funcionamiento (Por Admon. Mpal)	Q	4,424	Q	7,117
		SC-IUSI Inversion (Por Admon. Mpal)	Q	6,732	Q	122,707
	<b>Total 23110 DISMINUCIÓN DE CAJA Y BANCOS</b>		<b>Q</b>	<b>165,620</b>	<b>Q</b>	<b>122,707</b>
	23440 DISMINUCIÓN DE ANTICIPOS A CONTRAT	Anticipo Ingrsos Tributarios IVA PAZ			Q	77,758
		Consejo de Desarrollo IVA PAZ			Q	803
	<b>Total 23440 DISMINUCIÓN DE ANTICIPOS A CONTRATISTAS Y PROVEEDORES A LARGO PLAZO</b>				<b>Q</b>	<b>78,562</b>
<b>Total 23000 DISMINUCIÓN DE OTROS ACTIVOS FINANCIEROS</b>			<b>Q</b>	<b>165,620</b>	<b>Q</b>	<b>201,269</b>
24000 ENDEUDAMIENTO PÚBLICO INTERNO	24410 DEL SECTOR PRIVADO	Préstamos de Bancos del Sistema (a más de un año Plazo)	Q	3,504,819	Q	3,100,000
	<b>Total 24410 DEL SECTOR PRIVADO</b>		<b>Q</b>	<b>3,504,819</b>	<b>Q</b>	<b>3,100,000</b>
<b>Total 24000 ENDEUDAMIENTO PÚBLICO INTERNO</b>			<b>Q</b>	<b>3,504,819</b>	<b>Q</b>	<b>3,100,000</b>

## Egresos

Municipalidad2	Tipo de Gasto	Presupuesto Vigente 2022	Presupuesto Vigente 2023
IZABAL - MUNICIPALIDAD DE MORALES		<b>Q 98,166,279</b>	<b>Q 106,020,284</b>
	DEUDA PÚBLICA	Q 7,186,000	Q 10,065,000
	GASTOS DE FUNCIONAMIENTO	Q 28,728,339	Q 30,109,981
	INVERSIÓN	Q 62,251,940	Q 65,845,303
<b>Total general</b>		<b>Q 98,166,279</b>	<b>Q 106,020,284</b>



## Ventanilla Única Municipal de Empleo - VUME -

Es un espacio de alianza estratégica con las municipalidades que tiene como objetivo brindar servicios que incrementen el perfil de empleabilidad de la población a nivel local, de tal manera que incrementen sus posibilidades de inserción laboral.

A través de las ventanillas, también se brinda a la población oportunidades de formación y capacitación técnica y otros servicios de los que el MINTRAB dispone, para que la población pueda acceder a estos de una forma más ágil desde su municipio.

### Beneficios de la VUME



Para mayor  
información,  
escanea o haz  
click en el  
código QR:



## Morales, Izabal Proceso para la implementación de la VUME en el municipio

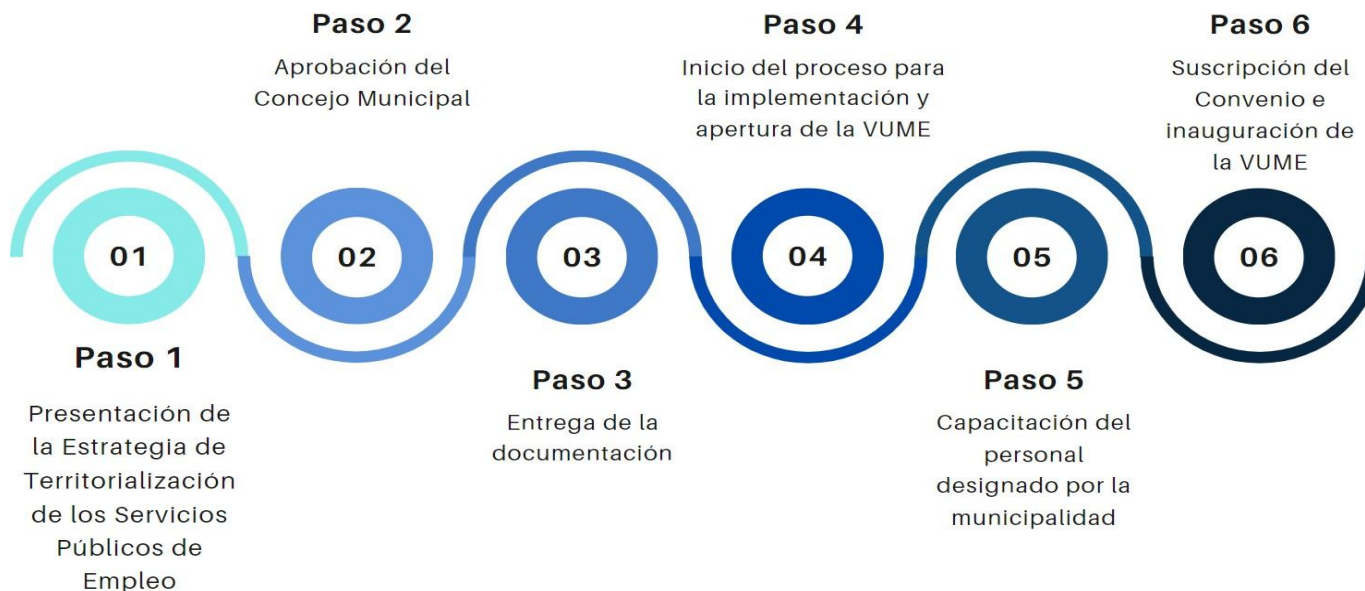

### Suscripción del convenio de la VUME en el municipio:

- 1 de julio de 2017

### Resultados obtenidos 2020-2023:



94 personas atendidas y orientadas



12 personas vinculadas al mercado laboral



## Estrategia Nacional de Municipios y Comunidades Saludables

### Línea de tiempo



Fuente: Líneas Orientadoras para Municipios, Ciudades y Comunidades Saludables (MCCS) en la Región de las Américas (OPS/OMS, 2019).







## Estrategia Nacional de Municipios y Comunidades Saludables

### CONTENIDO

1. Municipio Saludable.
2. Intersectorialidad en Salud.
3. Mi municipio es sano. Entornos y estilos de vida Saludable.
4. Cero muertes maternas y Cero desnutrición en mi municipio.
5. Mi Municipio es verde.
6. Participación Social en Salud. Comunidades Saludables.
7. Gestión de Riesgo en Salud.

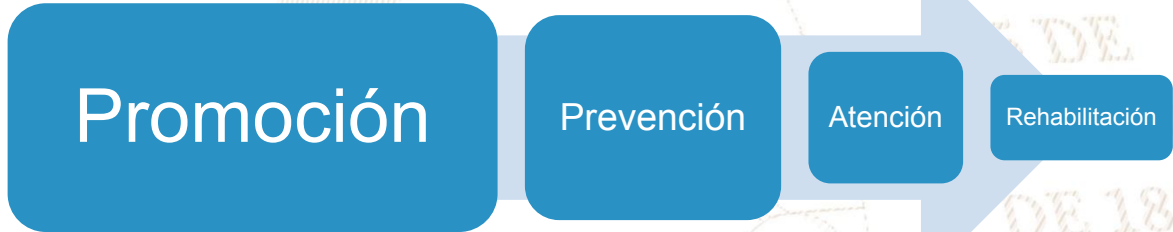

## Situación Actual: Tratamiento de Aguas Residuales

### OBLIGATORIEDAD MUNICIPAL



- Elaboración del Estudio Técnico de Aguas Residuales (ETAR) con el inventario de descargas del municipio, a más tardar el **30 de mayo de 2024**.
- Las municipalidades deberán cumplir con tener en operación, sistemas de tratamiento de las **2 descargas principales** a más tardar el **02 de mayo del 2025**.
- En el **02 de mayo 2027** deberán cumplir con tratar el 60% de sus descargas con los parámetros indicados en dicha etapa.
- En el **02 de mayo 2031** deberán cumplir con tratar el 100% de sus descargas con los parámetros indicados en dicha etapa.

Para la elaboración y actualización de los estudios técnicos se deberá de cumplir con el **Manual General del Reglamento de las Descargas y Reuso de Aguas Residuales y de la Disposición de Lodos. Acuerdo Ministerial Número 105-2008.**

Para el seguimiento y evaluación de aguas residuales y de aguas para reuso, los entes generadores deberán tomar a su costa, como mínimo, **dos muestras al año** y efectuar los análisis que correspondan de conformidad con los parámetros contenidos en el estudio técnico." **Artículo 49**

<b>Departamento</b>	Izabal	<b>Estudio Técnico de Aguas Residuales</b>	Vigente	<b>Descargas que el Inventario Reporta</b>	9
<b>Municipio</b>	Morales	<b>Plantas de Tratamiento en Operación</b>	1	<b>Plantas de Tratamiento sin Operación</b>	0

# REGLAMENTO 164-2021

El Acuerdo Gubernativo 164-2021, **Reglamento para la Gestión Integral de Residuos y Desechos Sólidos Comunes** es un esfuerzo en conjunto del Organismo Ejecutivo, las Municipalidades y todos los habitantes de Guatemala para solucionar progresivamente una problemática que es conocida comúnmente como "Basura" a Nivel Nacional.



**ENTRÓ EN VIGENCIA  
EL 11 DE AGOSTO DE 2021**

Escanea el Código QR o visita el sitio web [www.marn.gob.gt/Reglamento-164-2021](http://www.marn.gob.gt/Reglamento-164-2021) para conocer a detalle los plazos y obligaciones que establece este Reglamento.

## ¿Quiénes son los entes que deben cumplir este Reglamento?

Estas son algunas de las consideraciones que debes tener en cuenta, si tú, como persona individual o jurídica, pública o privada, nacional o extranjera, desarrollas alguna de las siguientes actividades en cualquier parte del territorio del país:

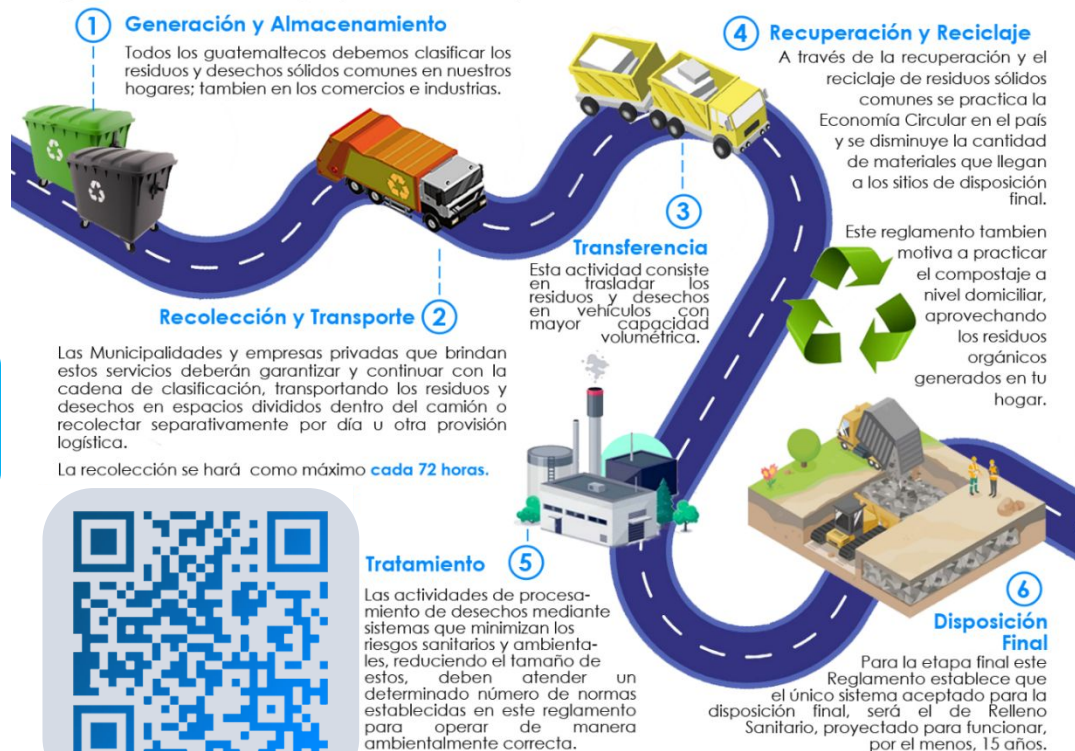



# CLASIFICACIÓN DE LOS RESIDUOS Y DESECHOS SÓLIDOS COMUNES

El MARN invita a Clasificar los Residuos y Desechos Sólidos Comunes que generes en tu hogar, comercio, industria y cualquier espacio público del Municipio; según lo establecido en el Acuerdo Gubernativo 164-2021 para proteger el medio ambiente de tu entorno.



Escanea el Código QR para Descargar la Guía de Identificación Gráfica y conocer más sobre la Clasificación.



## ORGÁNICO

¿Qué debo colocar en esta Clasificación?

Son productos de origen animal y vegetal, principalmente de los restos de alimentos, agricultura y jardinería. *Algunos ejemplos:*



## INORGÁNICO

¿Qué debo colocar en esta Clasificación?

Son productos que no están compuestos de materia vegetal o animal y son de difícil descomposición por microorganismos. *Algunos ejemplos:*



Todos los demás residuos que se contaminen con aceites, líquidos y otros materiales que les haga perder el potencial de ser reciclados.



## RECICLABLE

¿Qué debo colocar en esta Clasificación?

*Algunos ejemplos:*



Escanea el Código QR para conocer más sobre la Clasificación

## Información Agroclimática



Para acceder al detalle de la información,  
escanea el código QR.



## Generalidades

Documento elaborado por el equipo de trabajo conformado por los departamentos de: El Centro de Información Estratégica Agropecuaria, Laboratorio de Información Geográfica, Cobertura Vegetal y Uso de la Tierra, y Departamento de Suelos, de la Dirección de Información Geográfica, Estratégica y Gestión de Riesgos -DIGEGR- del Ministerio de Agricultura, Ganadería y Alimentación -MAGA-.

### Características del municipio:

- Geográficas
- Biofísicas
- Productivas

### Temáticas:

- Mapa de características geográficas y biofísicas
- Capacidad de uso de la tierra
- Serie de suelos (Simmons 1,959)
- Descripción de las principales características
- Condiciones climáticas
- Cobertura vegetal
- Uso de la tierra año 2,020
- Fechas promedio de etapa fenológica ciclo de primera (cultivo de maíz/ frijol).

Se exponen las **potencialidades** y **limitaciones** del municipio en forma general.



# INFORMACIÓN AGROCLIMÁTICA

## Municipio de Morales, Izabal

### Características geográficas y biofísicas

El municipio se localiza al este del departamento; con las colindantes siguientes:

**Al Norte:** con Livingston del departamento de Izabal.

**Al Sur:** con el país de Honduras.

**Al Este:** con Puerto Barrios del departamento de Izabal.

**Al Oeste:** con Los Amates del departamento de Izabal y el Lago de Izabal.

Su extensión es de 1,325.72 km<sup>2</sup>, equivalentes al 16.1% del departamento.

Se localiza en altitudes hasta 1,500 msnm, predominando altitudes menores a 500 msnm en un 84.3% de la superficie del municipio.

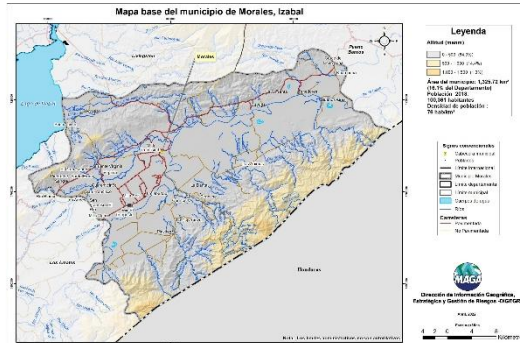

### Capacidad de Uso de la Tierra

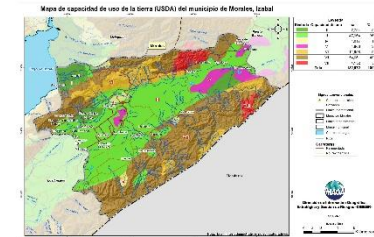

De acuerdo al mapa, para el municipio se presenta las siguientes categorías de uso: agrícola (II, III, IV) con un 43.4%, conservación y protección de fuentes de agua (V, VIII) con 6.8%, agroforestal (VI) con 9.0%, forestal de producción (VII) en un 40.8%.

### Serie de suelos

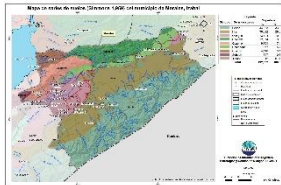

Respecto a las principales características de los suelos, estos provienen principalmente de arcilla esquistosa (Serie Gacho), aluviones (Series Inca y Quiriguá) y piedra caliza dura (Serie Chacalté), esto implica suelos moderadamente profundos, suelos con drenaje de malo a bueno, con bajo a muy alto alto peligro a la erosión y de baja a alta fertilidad natural.

### Condiciones Climáticas

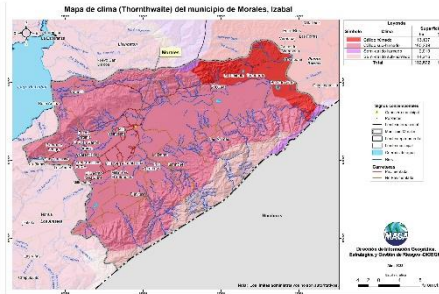

Respecto a condiciones climáticas, predomina el clima Cálido (24.4°-27.8° C) en un 87.7%, seguido de Semicálido (20.8°-24.3° C) en un 12.2% del territorio.

Con respecto a la humedad, predomina el régimen Subhúmedo con el 88.6% de la superficie del municipio seguido del régimen Húmedo con el 11.4% de superficie.

La precipitación promedio anual que prevalece se encuentra en el rango de 2,000 a 4,000 mm anuales.

Dentro de las principales amenazas naturales se encuentra la ocurrencia de inundaciones en categoría Muy Alta (mayo a noviembre) (MAGA, 2012).

### Cobertura Vegetal y Uso de la Tierra

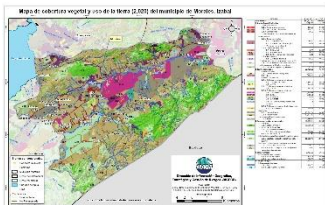

El 1.22% corresponde al territorio artificial: tejido urbano, lotificaciones, zonas industriales, comercios y servicios, pista de aterrizaje, zonas de extracción minera e instalaciones deportivas. En el 67.50% del territorio se encuentra el uso agrícola con cultivos de: maíz y frijol, arroz, banano, plátano, piña, café, palma de aceite, hule, mango, cítricos, cardamomo, pastos y huerto. La presencia de Bosque latifoliado es de un 16.36% seguido de vegetación arbustiva baja (matorrales y/o guamil) en un 12.04%.

### Fecha promedio de etapa fenológica (cultivo de maíz / frijol)

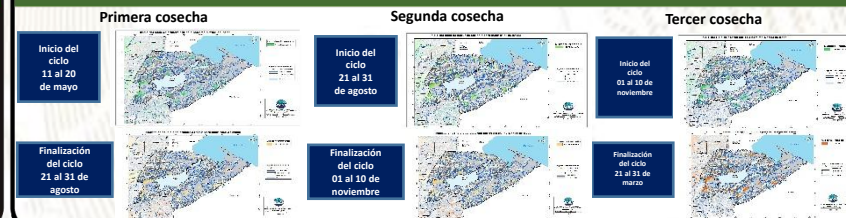



## ¿Qué son?

Son centros en donde se imparten cursos de capacitación técnica laboral y formación emprendedora; en espacios físicos proporcionados por la comunidad, municipalidades, organizaciones no gubernamentales, iglesias y otros.

## ¿Cuál es su objetivo?

Contribuir al desarrollo de oferta formativa vinculada a familias ocupacionales y cualificaciones con significación en el empleo, que proporcione la formación adecuada a personas jóvenes y adultas para su inserción en el mercado productivo y que responda a la demanda laboral.

## Alianzas

Se realizan alianzas con municipalidades y otras organizaciones quienes proveen espacio físico y equipo para implementar los cursos.

También el Ministerio de Educación a través de la Dirección General de Educación Extraescolar, facilita equipo en diversas áreas e instructores para atender a los estudiantes.





## Oportunidades

- Capacitarse en áreas técnicas con demanda productiva.
- Desarrollo de competencias para la vida, el trabajo y la formación emprendedora como ejes transversales para fortalecer la empleabilidad.
- Desarrollo de habilidades blandas en los jóvenes y adultos que participan en los cursos de formación.
- Disminución de la brecha entre educación y empleo a través de los cursos de formación.





## ¿Qué son?

Son centros de formación y capacitación extraescolar, asociadas al área agropecuaria en donde el campo o parcela de tierra es el espacio de aprendizaje, en el cual los participantes aprenden, fortalecen y tecnifican sus conocimientos y capacidades con la orientación de especialistas técnicos para el aprovechamiento de los recursos en el marco del Programa de Alimentación Escolar, PAE.

## ¿Cuál es su objetivo?

Promover buenas prácticas agropecuarias a través de la formación y capacitación, desarrollando competencias asociadas al área agrícola y pecuaria para tecnificar capacidades técnicas de los participantes para constituirse en proveedores del Programa de Alimentación Escolar, para obtener el certificado de Productor Agropecuario con Especialidad en Alimentación Escolar.

## Alianzas

Se realizan alianzas con municipalidades y otras organizaciones gubernamentales y no gubernamentales quienes: autorizan y gestionan el uso de un espacio físico de terreno, proporcionan insumos, servicios básicos y personal para mantenimiento.

- Certificación de la formación modular a través del Programa Centros Municipales de Capacitación y Formación Humana, CEMUCAF.
- Certificación de la Competencia Técnico Laboral para acreditar “Productores Agropecuarios con Especialidad en Alimentación Escolar.
- Dotación de Módulos Formativos físicos o digitales para el desarrollo de procesos formativos.
- Transferencia Metodológica a técnicos de las ETCAE.







## Oportunidades

- Formación, capacitación y tecnificación.
- Productores locales acreditados y certificados en competencias agropecuarias.
- Desarrollo comunitario y reactivación de la economía local.
- Reducción de barreras de género.
- Empoderamiento de la mujer.
- Prevención de la migración irregular.
- Desarrollar habilidades de lectoescritura y matemática funcional, así como completar sus ciclos educativos a través de modalidades flexibles.
- Vínculo entre las OPF y Productores Locales para la provisión y suministro de alimentos como lo establece la Ley de Alimentación Escolar.





### ¿Qué son?

Son espacios comunitarios educativos que, mediante el uso de herramientas tecnológicas y metodologías innovadoras, facilitan a la población educativa el desarrollo y fortalecimiento de procesos formativos pertinentes a su contexto y necesidades. Está dirigido para estudiantes del Sistema Educativo Nacional.



### Alianzas

- ✓ Se gestiona la firma de convenio con las Municipalidades por 5 años para que apoyen con el espacio físico, pago de internet, energía eléctrica y seguridad.
- ✓ El Ministerio de Educación designa al instructor y facilita el equipamiento en coordinación con la cooperación.



### ¿Cuál es su objetivo?

Propiciar el desarrollo de la población a través de procesos de aprendizajes significativos, autónomos y colaborativos, mediante el uso de herramientas tecnológicas, en un modelo educativo flexible, pertinente y de calidad.





## Oportunidades

- Iniciar o continuar estudios en forma gratuita en el Programa Nacional de Educación Alternativa PRONEA
  - En el Nivel de Educación Primaria (de 13 años en adelante)
  - Nivel de Educación Media ciclo básico (de 15 años en adelante) y diversificado (de 17 años en adelante).
  - Avanzar a su propio ritmo.
  - Si ha extraviado su papelería de estudios, puede solicitar una evaluación por suficiencia para acreditar su formación y continuar estudiando.
- Acceso a computadoras e internet en forma gratuita para procesos formativos.
- Acompañamiento por parte de un tutor.



LIBERTAD  
15 DE  
SEPTIEMBRE  
DE 1821



## Análisis de seguridad en el municipio de Morales



### Análisis:

- ❑ En el ranquin de criminalidad, el municipio de Morales se ubica en la 17ª posición a nivel nacional.
- ❑ En el año 2023, se reporta un incremento de 20 homicidios, en comparación con el año 2022, lo que representa el 87%.
- ❑ En el año 2023, el hurto y robo de motocicletas registran un incremento del 100% en comparación con el año 2022.
- ❑ Los hechos registrados han ocurrido los días: lunes a domingo en horario de 16:00 a 24:00 horas.
- ❑ Focalización de los servicios institucionales: recorridos de seguridad ciudadana en rutas y poblacional en el municipio de Morales Izabal, puestos fijos en casas selladas, puestos fijos en mercados y centros comerciales.

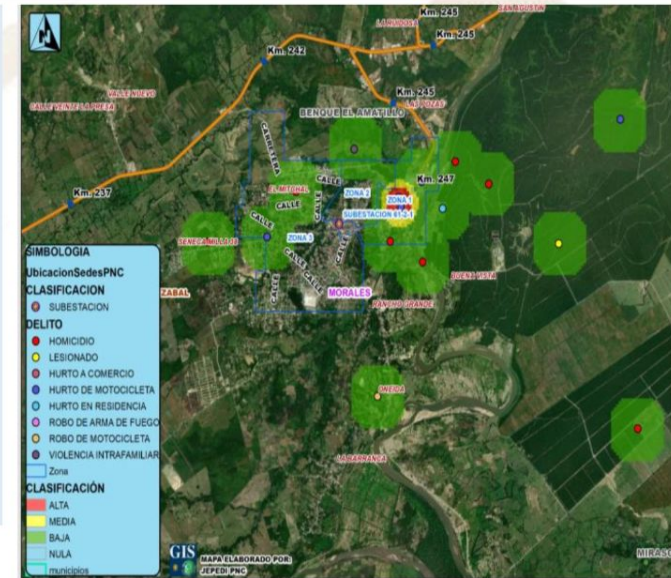

## Gestión integral de la seguridad

### ❑ Objetivo institucional en el municipio

Realizar actividades operativas (patrullajes, puestos fijos y operativos policiales) en los lugares donde se han registrado hechos negativos y donde exista más aglomeración de personas (plazas, mercados, paradas de buses, eventos deportivos u otros), para garantizar la vida, la integridad física y la seguridad de las personas y sus bienes.

### ❑ Servicios policiales

Dependencia policial	Talento humano	Recurso de movilidad		Tasa de policías por habitantes	Kilómetros que recorre cada unidad policial
		Vehículos	Motocicletas		
Estación 61-2 Morales, Izabal.	1	0	0	Se dispone de 83 policías por cada 100,000 habitantes.	1 unidad policial cubre 101 Km <sup>2</sup> de demarcación.
Subestación 61-2-1 Morales	65	3	9		
Subestación 61-2-2 Cayuga	7	0	1		
Subestación 61-2-3 Tenedores	10	1	0		
Subestación 61-2-3 Ramal de Bobos	9	0	0		
Otras dependencias policiales de apoyo					
DIPAFRONT, Delegación	37	1	--		
Delegación de la División Nacional contra el Desarrollo Criminal de las Pandillas	22	2	--		
Delegación de la Subdirección General de Prevención del Delito	9	1	--		
Delegación Antinarcótica, SGAIA/PNC	88	4	3		
División Especializada en Investigación Criminal -DEIC-	27	4	1		
DIPRONA	21	1	1		
Delegación de la División de Seguridad Turística	14	1	2		

### ❑ Coordinación interinstitucional

- ✓ Con instituciones del sector de justicia, salud, educación y autoridades locales.
- ✓ Policía Nacional Civil y Ejército de Guatemala, realizan patrullajes y operativos conjuntos, en los cuales se procede al registro de personas y vehículos; para garantizar la seguridad de los habitantes del lugar.
- ✓ La Policía Nacional Civil apoya a la Policía Municipal, en actividades culturales, sociales o de otra índole que se desarrolla en el municipio.



## Sistema de Información Cultural - SIC -

### ¿Qué es el Sistema de Información Cultural SIC?

Es una herramienta virtual al servicio de la sociedad. Registra, sistematiza y difunde información sobre la cultura diversa de nuestro país a nivel nacional.



**MUNAG**  
Museo Nacional de Arte de Guatemala  
The milicias de riqueza cultural.



### ¿Qué encontramos en el SIC?

Información de más de 500 lugares del patrimonio cultural y natural, más de 130 recetas de gastronomía tradicional; manifestaciones de la espiritualidad y religiosidad popular; escuelas y universidades de arte y cultura; legislación cultural; premios y reconocimientos para artistas, académicos y gestores culturales.

Una biblioteca virtual, noticias, vídeos culturales... y mucha más información de la rica y variada cultura de Guatemala.

## Registro Nacional de Artistas - RENART -

En el SIC también se encuentra el **Registro Nacional de Artistas RENART:**

- El RENART permite conocer cuántos artistas hay a nivel nacional. Apoyar a visibilizarlos y ampliar posibilidades de ofertar sus servicios artísticos.
- Actualmente hay más de 5,300 artistas registrados de los diversos municipios de Guatemala.
- Cada artista se registra por iniciativa y voluntad propia. Al registrarse recibe una certificación llamada **Número Único de Artistas -NUA-**. Este certificado puede ser utilizado convenientemente para gestionar apoyos en el Ministerio de Cultura y Deportes, y en otras instituciones nacionales y extranjeras.
- En el SIC el artista encontrará un tutorial que le guiará para registrarse en el RENART.



[sicultura.gov.gt](http://sicultura.gov.gt)





La información cultural en el SIC, se puede encontrar desglosada por municipios:

Por ejemplo, en el municipio de **Morales**, departamento de Izabal, se encuentra pendiente registrar los elementos culturales en el Sistema de Información Cultural.

## ¿Cuántos artistas hay en mi municipio?

Cada municipio, puede conocer quiénes, cuántos y dónde están sus artistas a través del **RENART**.

En el municipio de **Morales**, departamento de Izabal, están registrados **2 artistas**: de artes musicales.

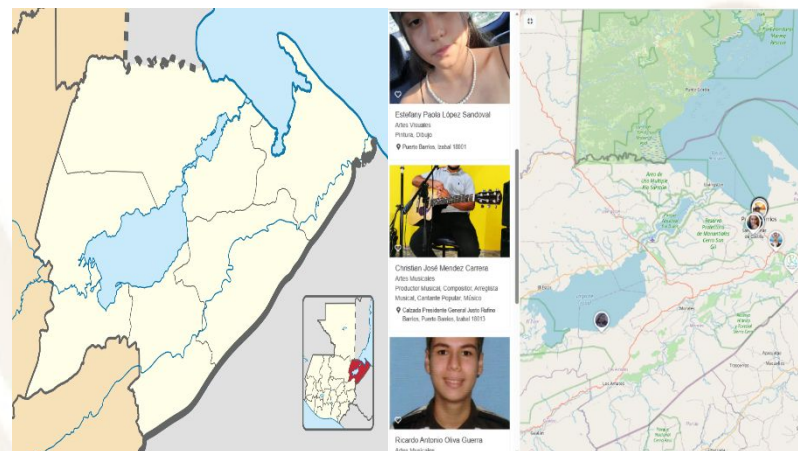

## Oficinas Municipales de Agua y Saneamiento - OMAS -

**164** MUNICIPALIDADES QUE  
YA CUENTAN CON OMAS

MODELO  
**ASH**

AGUA POTABLE,  
SANEAMIENTO  
E HIGIENE

### Objetivo

Contribuir con las municipalidades en la gestión sostenible del agua potable, saneamiento e higiene, para garantizar una mejor calidad de vida de la población

1

#### Fortalecimiento municipal

Consiste en establecer y desarrollar las capacidades institucionales, técnicas, legales y de participación que permitan a la Municipalidad abordar de manera priorizada, estratégica y sostenible el tema del agua, saneamiento e Higiene en todo el municipio.

2

#### Análisis situacional de agua, saneamiento e higiene

Consiste en establecer e implementar herramientas y metodologías participativas para la recopilación de información clave de agua potable, saneamiento e higiene para la toma de decisiones.

3

#### Planificación de la intervención

Este es el componente que facilita el proceso para planificar las alternativas y soluciones a los problemas de agua, saneamiento e higiene identificados y priorizados, tanto por las poblaciones, técnicos y autoridades del municipio.



## Oficinas Municipales de Agua y Saneamiento - OMAS -

4

### Mobilización de Recursos

Es el proceso de identificar y gestionar recursos para la implementación de los planes estratégicos, de inversión y operativos de agua saneamiento e higiene en los municipios.

5

### Organización y participación social inclusiva y equitativa

Consiste en contribuir al empoderamiento de la población, para satisfacer las necesidades y condiciones diferenciadas en agua, saneamiento e higiene de los diversos grupos sociales.

6

### Implementación de infraestructura de agua y saneamiento

Consiste en universalizar la cobertura de los servicios de agua potable y saneamiento, a través de la implementación, rehabilitación y mejoramiento de sistemas de agua y saneamiento de forma sostenible.

7

### Gestión integrada de recursos hídricos

Consiste en gestionar el recurso hídrico, considerando los distintos usos de manera interdependiente, privilegiando el agua para consumo humano, con la participación de los diferentes sectores de la sociedad e instituciones del municipio.

8

### Integridad en la prestación de los servicios de agua y saneamiento

Consiste en fomentar la integridad a nivel municipal y comunitario, basada en los principios de transparencia, rendición de cuentas y participación para fortalecer la gobernabilidad.

9

### Cambios de comportamiento en prácticas de higiene y saneamiento

Consiste en fortalecer las capacidades municipales, institucionales y comunitarias para la promoción y adopción de cambios de comportamiento en prácticas clave de higiene y saneamiento.

10

### Aprendizaje y gestión del conocimiento

Consiste en el abordaje de elementos que contribuyen a facilitar procesos de generación, modificación, actualización, transmisión y uso de modificación, actualización, transmisión y uso de conocimientos en el entorno del agua, saneamiento e higiene

11

### Sistemas de información municipal

Este componente busca plantear mecanismos para recolectar, analizar e interpretar datos para utilizarlos en la toma de decisiones relacionadas con la universalización y sostenibilidad de los servicios de agua y saneamiento en los municipios.



## Inventario de atractivos turísticos



❖ Es la herramienta que registra ordenadamente los factores físicos y culturales de los atractivos turísticos, conformando la oferta turística del país. Se elabora en 2 fases: 1) registro de la información (categorización), 2) evaluación de los recursos (jerarquización).

❖ Los atractivos turísticos están clasificados en 5 jerarquías:

❖ Los atractivos jerarquía 5 presentan rasgos excepcionales de interés y valor mundial, de gran significancia para el mercado turístico internacional y que atraen un flujo importante de visitantes.

❖ Los atractivos jerarquía 4 son aquellos con características singulares y representativos para la región Centroamérica y visitantes nacionales, ya sea por sí solo o en conjunto con otros recursos contiguos y aptos de aprovecharse.

❖ Los atractivos jerarquía 3 presentan algún rasgo llamativo de representatividad nacional. Son oferta complementaria para visitantes internacionales.

❖ Los atractivos jerarquía 2 representan oferta para turistas del departamento o región donde se ubica, se encuentran en lugares donde no se han desarrollado facilidades turísticas complementarias. (hoteles, restaurantes, otros servicios).

❖ Los atractivos jerarquía 1 son oferta para turistas del mismo municipio.

Para el municipio de Morales, departamento de Izabal, se registra en el inventario, la siguiente información de los atractivos turísticos.

RECURSO TURÍSTICO	TIPO	SUBTIPO	JERARQUÍA
Girasoles Villa Rosita	Socioeconómicos	Agroturismo	1

La actualización del registro y evaluación de los atractivos turísticos se realiza por medio del departamento de Planeamiento turístico de INGUAT.



## PLANTA TURÍSTICA REGISTRADA

- ❖ Se registran establecimientos de hospedaje, agencias de viajes, academias de español, transporte turístico terrestre y guías de turistas. A través de este registro cada municipio puede conocer cuántos y cuáles empresas y servicios turísticos están registrados y dónde están ubicados.
- ❖ En el sitio <https://registro.inguat.gob.gt/> se puede consultar el directorio de servicios turísticos registrados, así como los formularios y requisitos para solicitar la inscripción.



- ❖ Para incrementar el nivel de calidad de los servicios turísticos el INGUAT otorga a las empresas registradas y a los restaurantes que cumplen con los requisitos de la normativa técnica, los distintivos “sello Q”, “sello Q Verde” y “bioseguridad turística”.

Escanea el código QR para acceder al registro de servicios turísticos:



En el municipio de MORALES, departamento de IZABAL, se registra:

### SERVICIOS TURÍSTICOS

24 Establecimientos de Hospedaje, siendo 3 de ellos **Aptos para la Actividad Turística** con disponibilidad de 64 Habitaciones y 191 Plazas Cama.

1 Agencias de Viajes.

2 Guías de Turistas.

11 Empresas de Transporte Turístico Terrestre con disponibilidad de 23 unidades y un total de 619 asientos.

No cuenta con Academias de Enseñanza de Español como Segundo Idioma.

### DISTINTIVOS DE CALIDAD

Los Distintivos de Calidad y Sostenibilidad Turística son otorgados a los servicios turísticos que garantizan a sus clientes, la implementación de un proceso de mejora continua y el cumplimiento de estándares de calidad y sostenibilidad en sus operaciones.

Los servicios turísticos que cuentan con este Distintivo que otorga el INGUAT de manera gratuita, han pasado por un proceso interno en donde se establecen controles en los procesos y servicios, para la satisfacción de los turistas, así como la seguridad y confort de las instalaciones.

Para mayor información: [calidad.turistica@inguat.gob.gt](mailto:calidad.turistica@inguat.gob.gt)

## Política para la Generación y Recaudación de Ingresos Propios - PGRIP - Morales, Izabal

### Contexto

Durante el 2022 el INAP asistió técnicamente a 106 municipalidades para elaboración de la Políticas para la Generación y Recaudación de Ingresos Propios, con el objetivo de apoyar a las municipalidades en la elaboración de un documento que contenga lineamiento que le permitan a mejorar la recaudación de ingresos propios convencionales y no convencionales.

### Política para la Generación y Recaudación de Ingresos Propios – PGRIP- Morales, Izabal

Aunque las propuestas de PGRIP han sido diseñadas según las necesidades de cada contexto, todas ellas parten de una matriz común en la que se expone



Diagnóstico

<b>1.Ingresos 2021 Fuentes 31</b>	Q. 94,226,747.74
<b>1.Egresos 2021 Fuente 31</b>	Q. 104,379,219.70 8
<b>1.Déficit presupuestario 2021</b>	Q. -10,152,471.96

### Esquema General de PGRIP

<b>Auto diagnóstico financiero de la municipalidad</b>	Muestra los déficits presupuestarios y las brechas que se generan por la falta de ingresos propios, identificando las tasas, arbitrios e impuestos que la municipalidad puede cobrar pero que no está cobrando y las razones por las cuales no lo hacen.
<b>Identificación de Potenciales</b>	Fuentes potenciales de ingresos no convencionales que permitan diseñar estrategias para hacer efectiva su recaudación.
<b>Lineamientos para la generación de ingresos convencionales</b>	Evaluación de los ingresos propios convencionales que la municipalidad está dejando de percibir, propuestas de mecanismos para mejorar los ingresos (arbitrios, tarifas e impuestos que puede cobrar la municipalidad de acuerdo a la normativa vigente).
<b>Lineamientos de acción para ingresos no convencionales</b>	Propuesta de los ingresos no convencionales que se pueden obtener en base al potencial económico y los recursos físicos y naturales disponibles en el municipio, así como de los mecanismos que se pueden aplicar para generar estos ingresos.



## Identificación de Potenciales

**Elementos del paisaje:** clima tropical, gran cantidad de ríos, quebradas, y riachuelos, también posee cerros y montañas de interés. Posee áreas protegidas, Sierra Caral y la Montaña Chiclera.

**Recursos económicos productivos:** cultivos, pesca artesanal o industrial, ganadería (Producción de banano, cardamomo, palma africana, hule, maíz y ganadería, otros.) Potencialmente se podría instaurar turismo agro productivo, con los mejores ejemplares y exponentes, las mejores casas comerciales, atrayendo interés para conocer procesos productivos y la vida en campo de la población. Con ello es posible afianzar lazos de cooperación y colaboración con la iniciativa privada, sean industriales o agroindustrias.

**Recursos recreativos, deportivos y culturales:** estadios y canchas deportivas, como el caso del complejo Mario Mena que ya genera ingresos al municipio. El deporte es una de las actividades de mucho auge entre la población joven. Las actividades deportivas (Campeonatos de fútbol, actividades deportivas para niños, natación) fomentan la unidad de los vecinos.

## Lineamientos para la generación de ingresos convencionales

- **Lineamiento 1**, a través de la DAFIM, hará todos los esfuerzos necesarios para aumentar los ingresos propios mediante el cobro efectivo de todos aquellos impuestos que por Ley son fuentes de ingresos, con énfasis en el IUSI, el arbitrio de Ornato Municipal, arbitrio por la distribución de señal de cable, arbitrio por la colocación de anuncios en vías urbanas y extraurbanas, y los arbitrios establecidos en el Decreto 12-2014 o Ley de Control de las Telecomunicaciones Móviles).
- **Lineamiento 2**, fortalecer el COPEP a través del Concejo Municipal, de acuerdo a la normativa vigente, reglamentando su funcionamiento permitiendo el aporte de las buenas prácticas de otros municipios con mejores ingresos, al mismo tiempo que se puede brindar la capacitación y ejecución de los planes que se puedan tener a través de la comisión.
- **Lineamiento 3**, en relación a la contribución por mejoras, es preciso elaborar un reglamento que corresponda a lo indicado por el Artículo 102 del Código Municipal, “Los vecinos beneficiarios de las obras de urbanización que mejoren las áreas o lugares en que estén situados sus inmuebles, pagarán las contribuciones que establezca el Concejo Municipal, las cuales no podrán exceder del costo de las mejoras. El reglamento que emita el Concejo Municipal establecerá el sistema de cuotas y los procedimientos de cobro.

## Lineamientos para la generación de ingresos no convencionales

- **Lineamiento 1**, en lo que refiere a los elementos del paisaje, ambiente, recursos naturales y geografía natural, actividades de turismo ecológico, se identificó el área protegida municipal Montaña Chiclera y el Área Protegida Nacional Sierra Caral, en donde por sus recursos naturales, como son ríos, riachuelos y geografía podrá promover actividades de turismo ecológico.
- **Lineamiento 2**, desarrollo del turismo agro productivo, feria agroindustrial y festival ganadero: estas actividades han de generarse con apoyo de empresas agrícolas, ganaderas, industriales y agroindustriales. La municipalidad debe formular un plan de integración de dichas actividades al desarrollo turístico, así como al festival ganadero y, la visitación de haciendas ganaderas con servicios de hospedaje y eventos sociales.
- **Lineamiento 3**, dentro de los recursos recreativos, deportivos, culturales o festividades locales vinculadas la identidad local o tradiciones, se identificó como un recurso activo la “Feria Patronal San José” reconocida en la categoría de convivencia social, religiosa y cultural, siendo exitoso por el fervor, tradición intrínseca. Se generarán ingresos por piso plaza a los juegos, ventas y comedores que se instalan en las áreas designadas y acceso a electricidad.

## Monitoreo Índice de Gobernanza en Seguridad Alimentaria y Nutricional (SAN)

Esta herramienta tiene como finalidad la autoevaluación del desempeño de la COMUSAN y la calidad de su gestión, asimismo conocer las potencialidades y áreas a mejorar de dicha comisión en un momento determinado, definiendo un índice de gobernanza en SAN que permita la toma de decisiones consensuadas y oportunas por la COMUSAN.



Esta herramienta consiste en una aplicación que por medio de algoritmos, combina datos de 31 variables y 7 indicadores para definir un Índice de Gobernanza en SAN.



Participación: **6 variables**  
Equidad: **5 variables**  
Transparencia: **3 variables**  
Eficiencia: **4 variables**  
Capacidad de respuesta institucional: **8 variables**  
Coordinación: **3 variables**  
Marco regulatorio: **2 variables**



El Índice de Gobernanza se clasifica en tres niveles:

-  Nivel débil de Gobernanza en SAN: **Entre 0% y 49.99%**
-  Gobernanza en SAN aceptable: **Entre 50% y 79.99%**
-  Gobernanza en SAN totalmente aceptable: **Entre 80% y 100%**

# Municipio de Morales

Información	Datos	Ranking Departamental	Ranking Municipal	Mapa
-------------	-------	-----------------------	-------------------	------



## Monitoreo de Gobernanza en SAN



Año 2023

Cuatrimestre q1

Departamento Izabal

Municipio Morales

- Débil entre 0% y 49.99%
- Aceptable entre 50% y 79.99%
- Totalmente Aceptable entre 80% y 100%

Índice de Gobernanza en SAN  
**70%**

Gobernanza **Aceptable** en SAN

Resumen de Indicadores

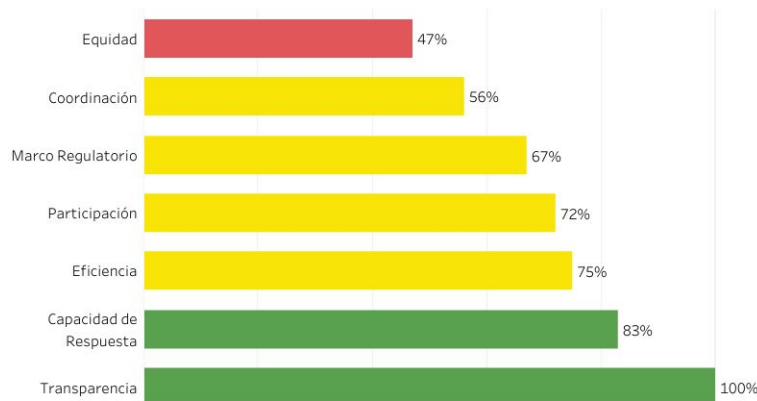

Mapa de Ubicación



Fuente: SIINSAN



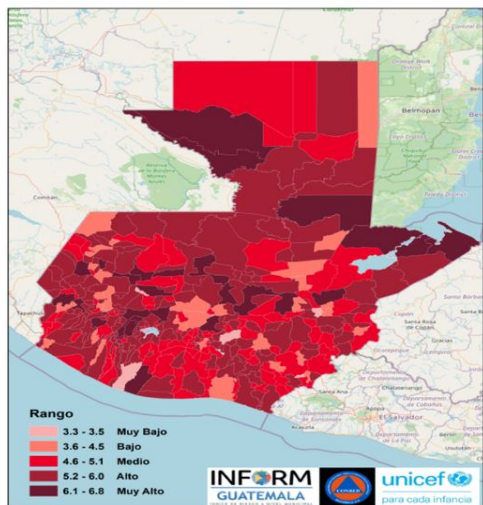

## Estructura



## MORALES, IZABAL

### Clasificación de Riesgo

**ALTO**

El municipio presenta un alto índice de degradación ambiental, diversos factores que indican alta vulnerabilidad y falta de capacidades / recursos para la respuesta ante eventos de distinto origen.

**INFORM Guatemala**, es una herramienta nacional, abierta, objetiva y transparente que sirve para valorar el riesgo de desastres, a partir de la identificación de amenazas, vulnerabilidades y capacidades de respuesta en los 340 municipios del país.

**SIMPLIFICA e INTEGRA** Información sobre el riesgo de desastres a nivel municipal en

## TOMA DE DECISIONES



## Índice de Riesgo de

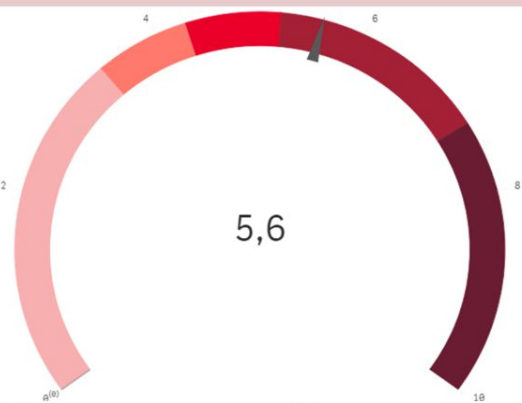

## Mapa muni-

### Escala 0—10

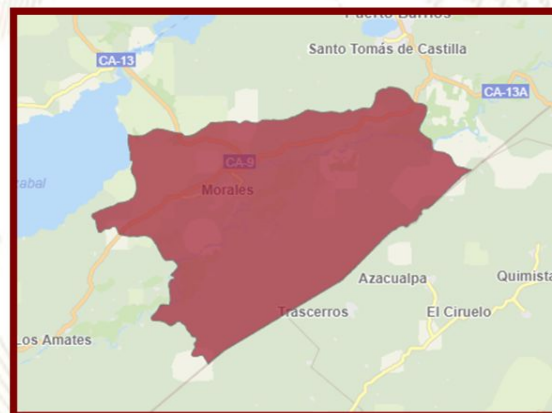

INFORM RISK 2021 GUATEMALA

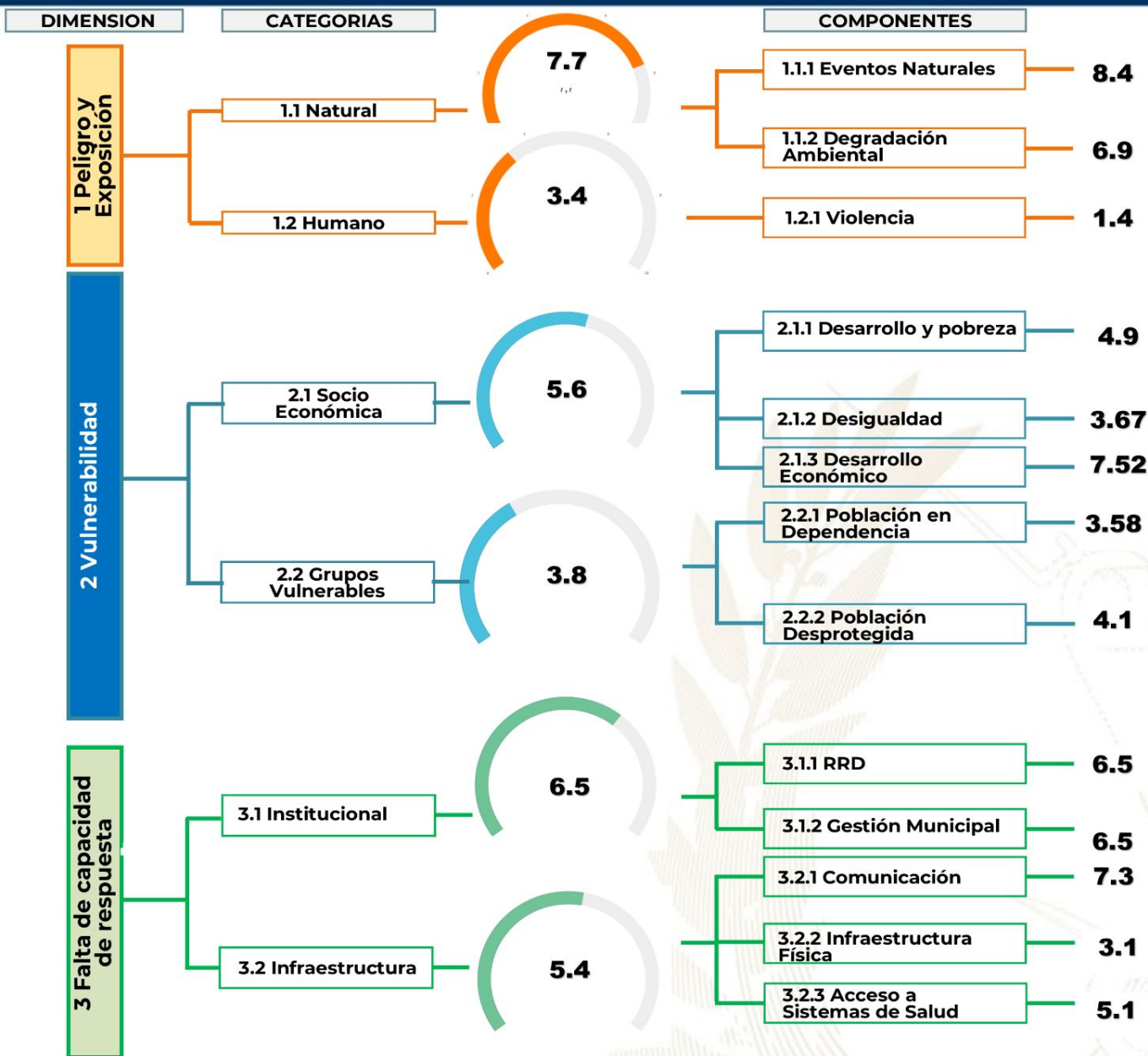

**Procesos importantes para seguimiento:**

- Ordenamiento territorial
- Plan Municipal de Respuesta
- Marco Nacional de Recuperación
- Normas para la Reducción de Desastres 1-4
- AGRIP
- Conformación de Coordinadoras para la Reducción de Desastres.
- Integración de Instancias Municipales para la Gestión Integral del Riesgo de Desastres.



Escala de 0—10 (menor a mayor índice de acuerdo a la metodología INFORM GT).

## Oferta Programática Dirigida a los Gobiernos Locales

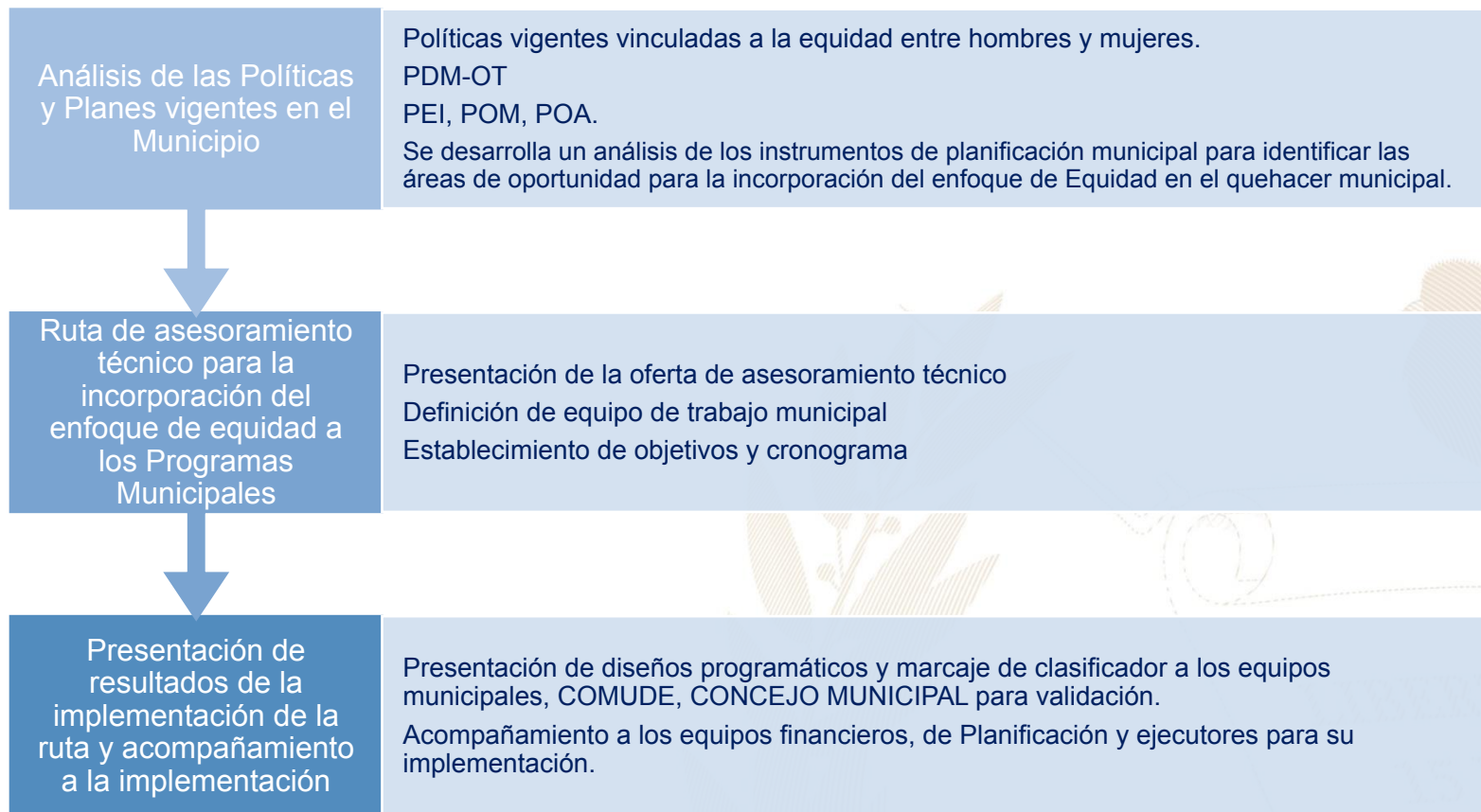

Más información aquí

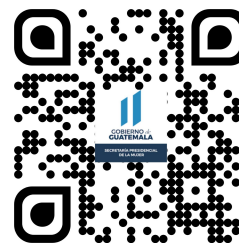
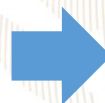



## Morales, Izabal



### Educación, capacitación y formación

- Se desarrollan talleres, diplomados, capacitaciones, cursos sobre perspectiva de género, violencia sexual, empoderamiento de las mujeres, violencia intrafamiliar.

**Grupo Objetivo:** Lideresas y Cocodes



### Emprendimiento y/o productividad

- Promover cursos de capacitación en diferentes área productivas que les permitan acceder al campo laboral y al microemprendimiento.
- Bordados, repostería, canastas, fragancias, cocina, panadería, decoración.



### Asistencia social

- Gestión y coordinación de apoyo en servicios médicos, terapias psicológicas, jornadas médicas, transferencias monetarias y entrega de alimentos, coordinación del servicio médico de ambulancia para la atención de las personas que lo requieran.
- Terapias psicológicas, ayudas económicas, apoyo social.



### Cultural

- Conmemoración de fechas importantes sobre la diversidad temática de género, así como, la promoción de actividades de ocio, recreación y deporte.
- Promueven: deporte, música, ballet.

El **Índice de Desarrollo Humano Municipal (IDH-M)** describe el nivel de bienestar en una sociedad a partir de tres dimensiones básicas: educación, salud y nivel de vida. El IDH-M se mide entre 0 y 1, siendo 1 el mayor nivel de desarrollo humano.

A partir de los resultados del XII Censo Nacional de Población (INE, 2019), el **IDH-M para el municipio de Morales fue de: 0.65**. Este valor se encuentra por encima del promedio del IDH-M en el departamento de Izabal (0.63) y por encima del promedio del IDH-M (0.63).

Las dimensiones del IDH-M que presentan mayor oportunidad de mejora en Morales son: **educación y nivel de vida**.

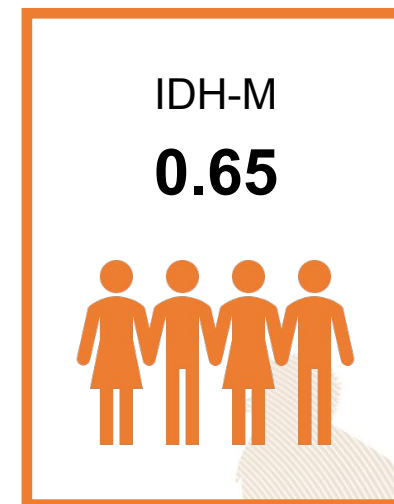

0.49

### Educación

Esperanza educativa;  
Escolaridad



0.85

### Salud

Acceso a agua y saneamiento;  
Materiales de pared y piso;  
Supervivencia de hijos nacidos vivos



0.65

### Nivel de Vida

Escolaridad de PEA;  
Número de dormitorios por persona;  
Tipo de ocupación de Población Ocupada;  
Categoría ocupacional de Población Ocupada;  
Ubicación geográfica

#### Referencias:

Instituto Nacional de Estadística de Guatemala (INE). (2019). XII Censo Nacional de Población y VII de Vivienda. Disponible en línea: <https://www.censopoblacion.gt/>  
Programa de las Naciones Unidas para el Desarrollo (PNUD). (2022). Informe Nacional de Desarrollo Humano. Disponible en línea: <https://indhguatemala.org/visualizacion/>

El **Índice de Privaciones Multidimensionales Municipal (IP-M)** describe la **pobreza a nivel municipal**, para reflejar las carencias de los hogares en la calidad de la vivienda, en el empleo, en los logros educativos, en el acceso a servicios básicos de agua, saneamiento y energía, y en tecnología. El IP-M se mide entre 0 y 1, siendo 1 el mayor nivel de privaciones.

A partir de los resultados del XII Censo Nacional de Población (INE, 2019), el **IP-M para el municipio de Morales fue de: 0.31**. Este valor se encuentra por debajo del promedio del IP-M en el departamento de Izabal (0.37) y por debajo del IP-M en el país (0.32).

Las dimensiones del IP-M que presentan mayor oportunidad de mejora en Morales son: **tecnología y empleo**



0.20

### Vivienda

Materiales precarios en piso, techo y paredes;  
Hacinamiento



0.30

### Empleo

Trabajo infantil;  
Empleo doméstico;  
Trabajo no remunerado;  
Categorías ocupacionales



0.14

### Educación

Inasistencia escolar;  
Rezago escolar;  
Adultos sin escolaridad;  
Adultos con menos de 6 años de escolaridad



0.18

### Servicios básicos

Acceso restringido a agua;  
Acceso restringido a saneamiento;  
Sin energía eléctrica



0.83

### Tecnología

Sin computadora en el hogar;  
Sin internet en el hogar

#### Referencias:

Instituto Nacional de Estadística de Guatemala (INE). (2019). XII Censo Nacional de Población y VII de Vivienda. Disponible en línea: <https://www.censopoblacion.gt/>  
Programa de las Naciones Unidas para el Desarrollo (PNUD). (2022). Informe Nacional de Desarrollo Humano. Disponible en línea: <https://indhguatemala.org/visualizacion/>



### Comparación entre desempeño del municipio y el promedio departamental

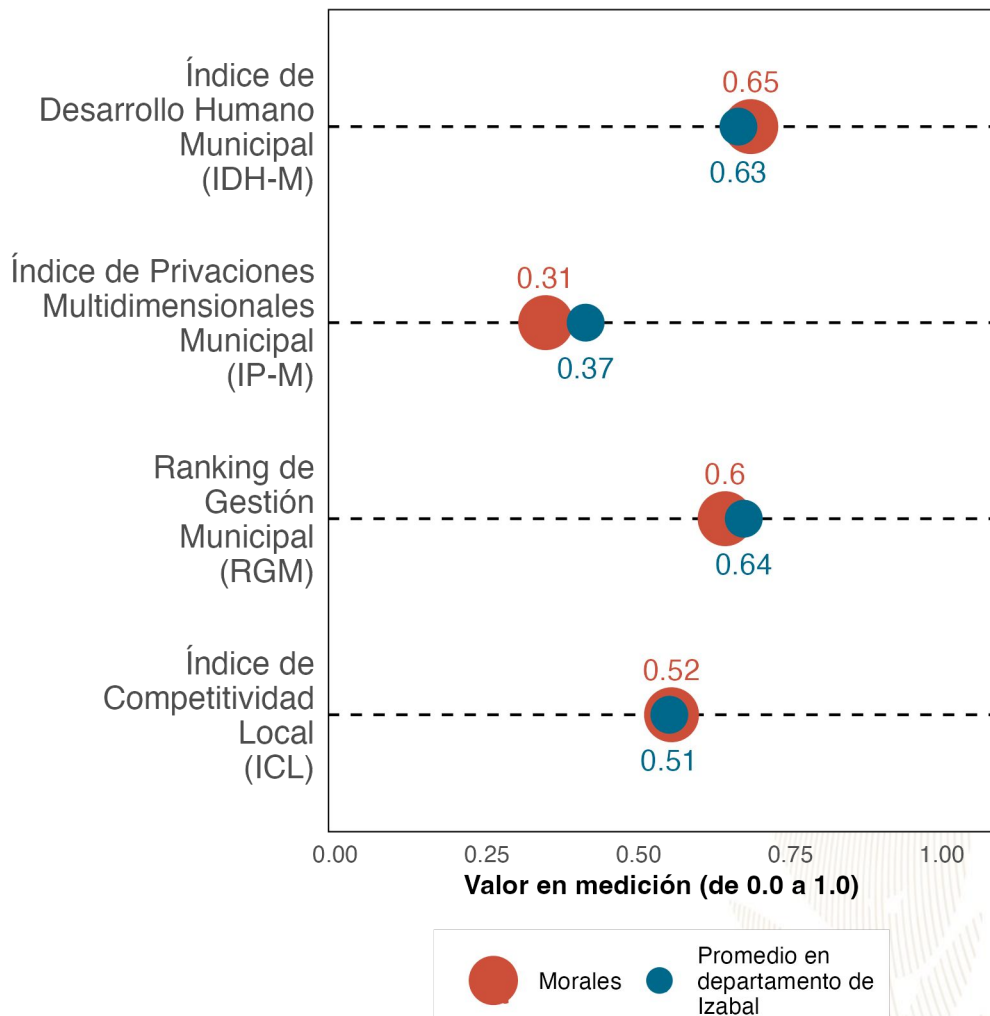

La gráfica compara el desempeño de **Morales** con el promedio de los municipios de **Izabal** en distintas mediciones de desarrollo. Los resultados son:

Índice de Desarrollo Humano Municipal (IDH-M): **0.65**. Puesto **2** de **5**.

Índice de Privaciones Multidimensionales Municipal (IP-M): **0.31**. Puesto **2** de **5**.

Ranking de gestión municipal (RGM): **0.6**. Puesto **3** de **5**.

Índice de Competitividad Local (ICL): **0.52**. Puesto **2** de **5**.

Referencias:

Fundación Para el Desarrollo de Guatemala (FUNDESA). (2022). Índice de Competitividad Local. Disponible en línea: <https://www.fundesa.org.gt/indices-y-evaluaciones-de-pais/indice-de-competitividad-local>  
 Programa de las Naciones Unidas para el Desarrollo (PNUD). (2022). Informe Nacional de Desarrollo Humano. Disponible en línea: <https://indhguatemala.org/visualizacion/>  
 Secretaría de Planificación y Programación de la Presidencia (SEGEPLAN). (2022). Ranking de la Gestión Municipal 2020-2021. Disponible en línea: <https://ranking.segeplan.gob.gt/visor/>

### Brecha para cada indicador por área

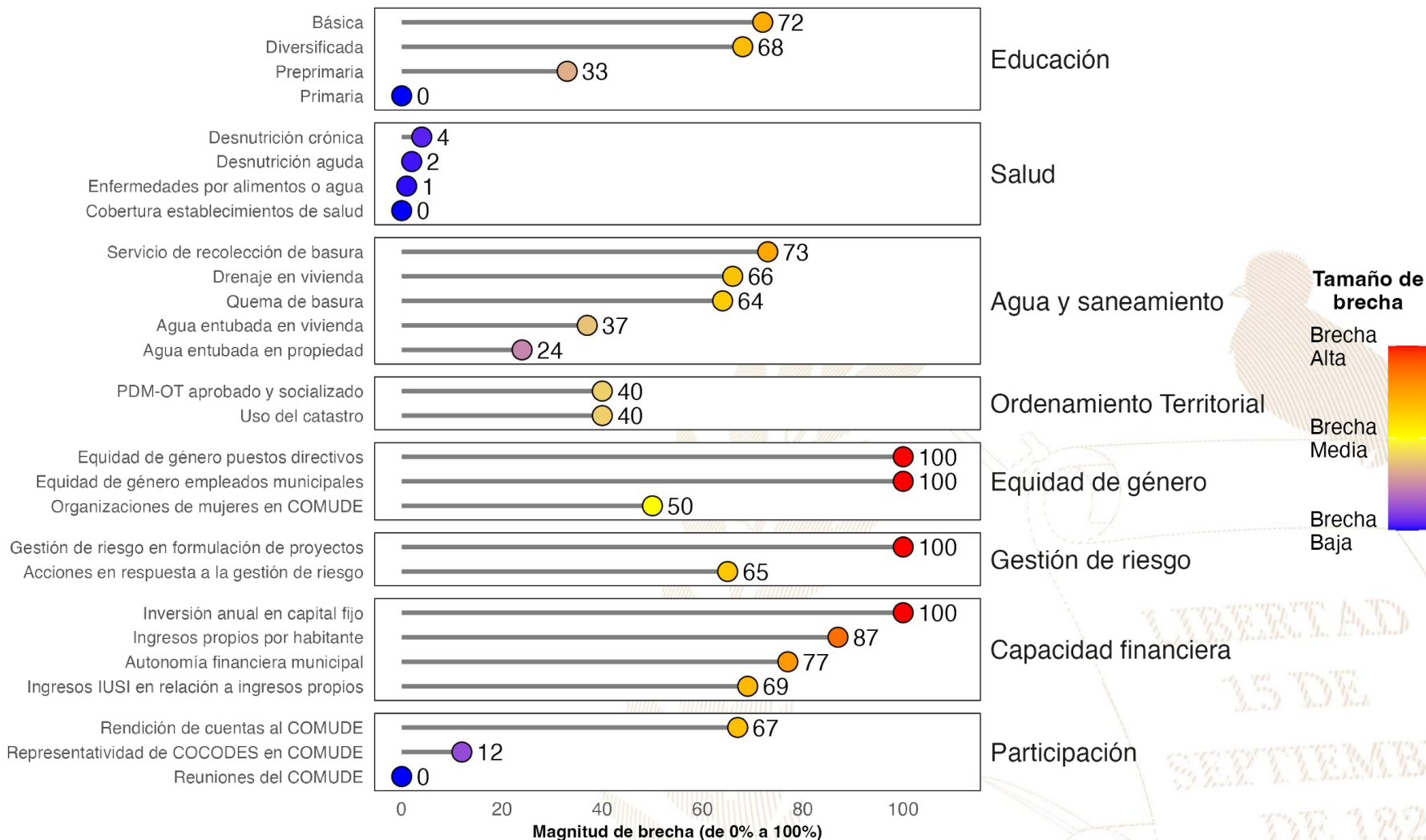

**Referencias:**

La selección de indicadores por área y la estimación de brechas para cada indicador se realizó con base en la información proporcionada a la Secretaría de Coordinación Ejecutiva de la Presidencia por los Ministerios de Educación y de Salud, así como en la información del Ranking de Gestión Municipal (SEGEPLAN, 2022) y el XII Censo Nacional de Población y VII de Vivienda (INE, 2019). Una brecha baja indica que hay poca necesidad de intervenir en el indicador. Una brecha media implica la necesidad de intervenir en el indicador para fortalecerlo. Una brecha alta implica mayor necesidad de intervenir para mejorar el desempeño en el indicador.

Instituto Nacional de Estadística de Guatemala (INE). (2019). XII Censo Nacional de Población y VII de Vivienda. Disponible en línea: <https://www.censopoblacion.gt/>

Secretaría de Planificación y Programación de la Presidencia (SEGEPLAN). (2022). Ranking de la Gestión Municipal 2020-2021. Disponible en línea: <https://ranking.segeplan.gob.gt/visor/>

### Índice de Desarrollo Humano Municipal (IDH-M)

Si **Morales** eliminara las brechas en los indicadores de desempeño listados en la gráfica anterior, **los cinco indicadores que tendrían mayor impacto en el IDH-M serían:** (a) autonomía financiera municipal, (b) ingresos propios por habitante, (c) educación básica, (d) servicio de recolección de basura y (e) educación diversificada.

### Ranking de Gestión Municipal (RGM)

Si **Morales** eliminara las brechas en los indicadores de desempeño listados en la gráfica anterior, **los cinco indicadores que tendrían mayor impacto en el RGM serían:** (a) rendición de cuentas al COMUDE, (b) acciones en respuesta a la gestión de riesgo, (c) ingresos IUSI en relación a ingresos propios, (d) gestión de riesgo en formulación de proyectos y (e) PDM-OT aprobado y socializado.

**IDH-M estimado si brecha se elimina**

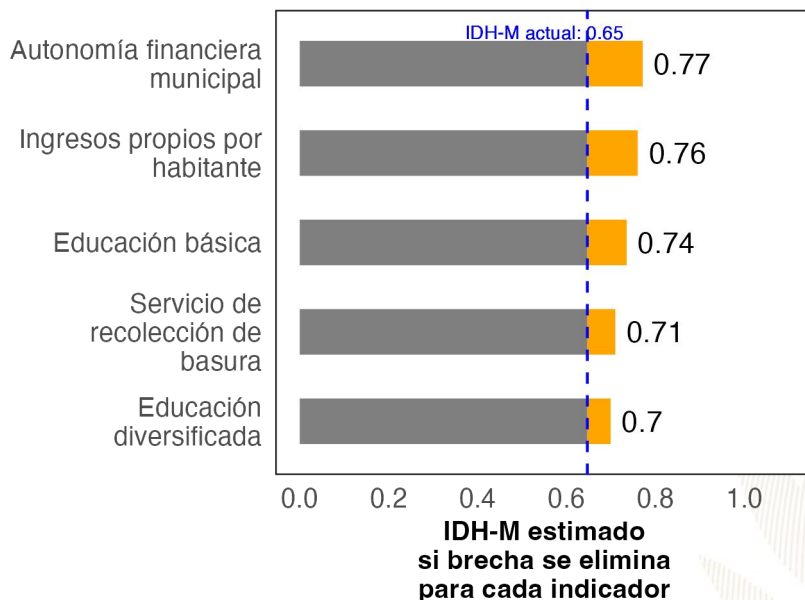

**RGM estimado si brecha se elimina**

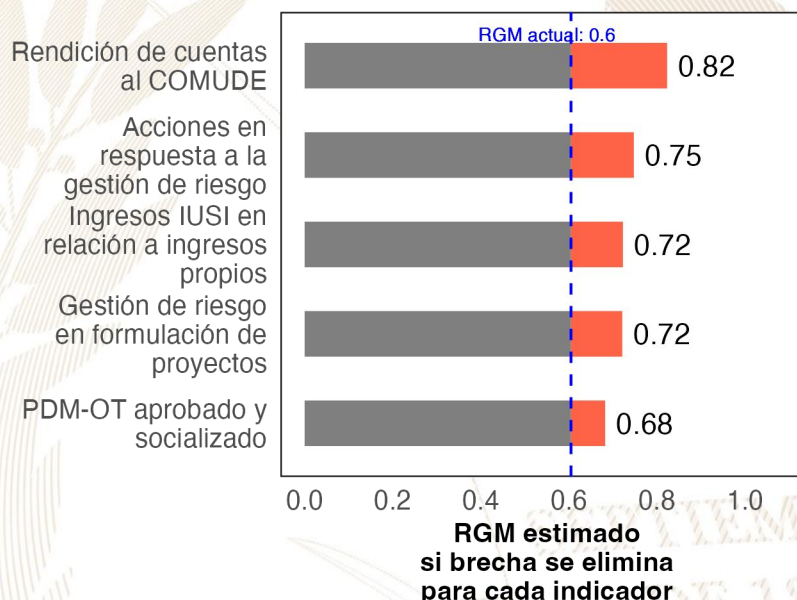

**Referencias:**

Para estimar el incremento en el desempeño se utilizó un modelo de regresión lineal tomando en cuenta la población, urbanización y etnicidad. Se considera que una brecha en un indicador de desarrollo ha sido eliminada si se reduce su valor actual a 0.  
 Instituto Nacional de Estadística de Guatemala (INE). (2019). XII Censo Nacional de Población y VII de Vivienda. Disponible en línea: <https://www.censopoblacion.gt/>  
 Programa de las Naciones Unidas para el Desarrollo (PNUD). (2022). Informe Nacional de Desarrollo Humano. Disponible en línea: <https://indhguatemala.org/visualizacion/>  
 Secretaría de Planificación y Programación de la Presidencia (SEGEPLAN). (2022). Ranking de la Gestión Municipal 2020-2021. Disponible en línea: <https://ranking.segeplan.gob.gt/visor/>



## Ranking Municipal

El Ranking de la Gestión Municipal (RGM) es un instrumento de asesoría creado para que los gobiernos locales, entidades de gobierno, cooperación internacional, academia y población en general cuenten con información precisa acerca de los avances y desafíos existentes en los principales temas de gestión municipal, a partir de la medición de 55 indicadores clasificados en 6 índices, que componen el índice de gestión municipal.

Departamento / Municipio	Resultados del Índice
<b>Izabal</b>	
<b>Morales</b>	
Índice de Participación Ciudadana	0.69
Índice de Información a la Ciudadanía	0.60
Índice de Gestión Administrativa	0.47
Índice de Gestión Financiera	0.33
Índice de Servicios Públicos	0.30
Índice de Gestión Estratégica	0.26

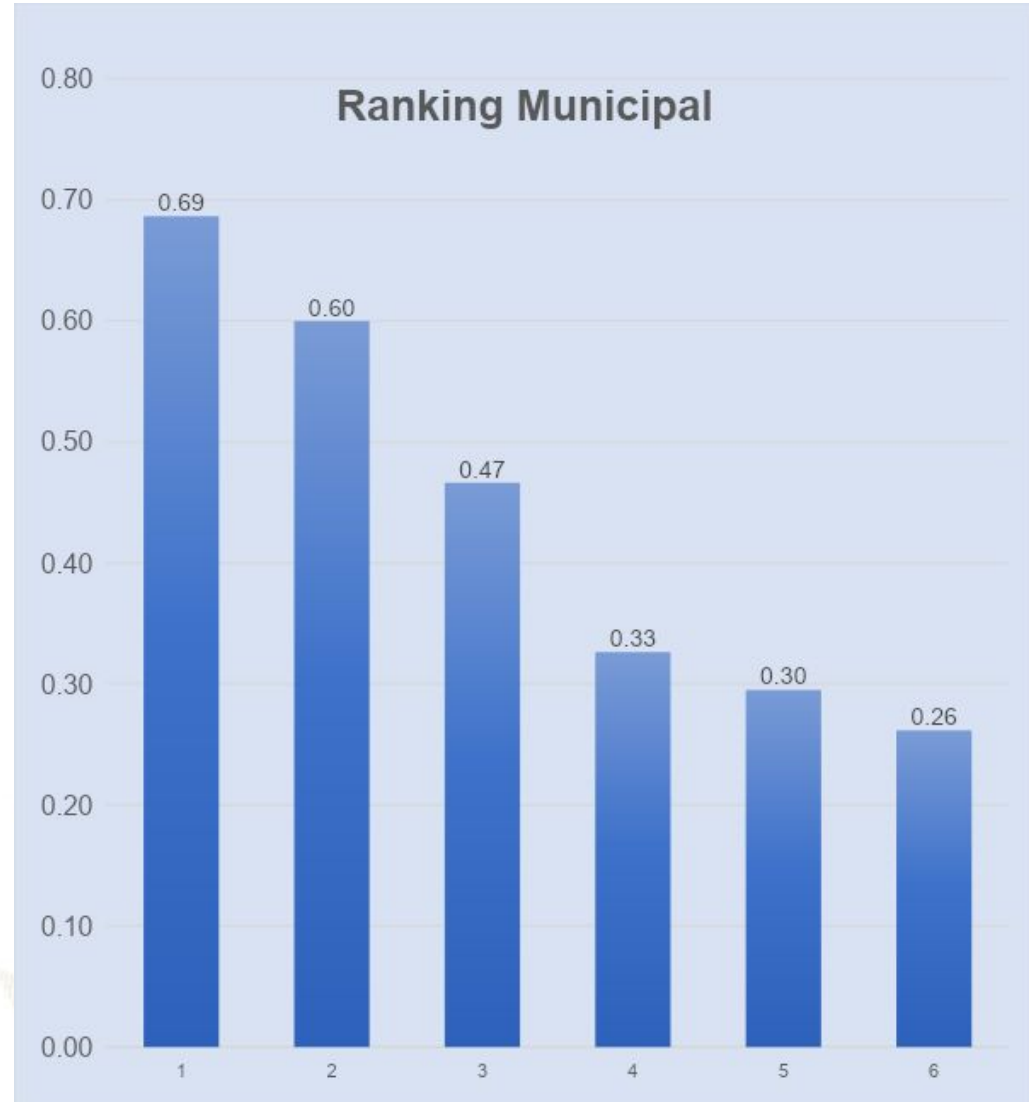



GOBIERNO de  
GUATEMALA  
DR. ALEJANDRO GIAMMATTEI

# *Un Presidente* **MUNICIPALISTA**

10 GIRA PRESIDENCIAL

INFORME DE LOGROS

2020



2023

GOBIERNO CENTRAL A GOBIERNOS LOCALES



## A nivel nacional

Año	No.	Producto público	Comunidad	Beneficiarios	Monto (Q)
2020	1	Becas de inglés para estudiantes y docentes	Todos	6,110	Q5,563,491.00
2021	2	Becas de inglés para estudiantes y docentes	Todos	2,887	Q. 762,320.00
2022	3	Becas de inglés para estudiantes y docentes	Todos	6,053	Q 30,807,720.00.
2023	4	Becas de inglés para estudiantes y docentes	Todos	8,087	Q. 42, 676, 821.00

## A nivel departamento de Izabal

Año	No.	Producto público	Comunidad	Beneficiarios	Monto (Q)
2020	1	Programa de Profesionalización de docentes PADEP / Becas de inglés para estudiantes y docentes	Q'eqchi'	302	Q1,545,280.00
2020	2	Becas de inglés para estudiantes y docentes	Todos	24	N/A
2021	3	Programa de Profesionalización de docentes PADEP / Becas de inglés para estudiantes y docentes	Garífuna-Q'eqchi'	164	Q1,367,430.00
2021	4	Textos escolares del nivel de educación preprimaria y primaria	K'iche', kaqchikel, mam, q'eqchi', q'anjob'al, tz'utujil, ixil, achi, itza', xinka, castellano	23,381	Q670,918.78
2021	5	Becas de inglés para estudiantes y docentes	Todos	31	N/A
2022	6	Programa de Profesionalización de docentes PADEP / Becas de inglés para estudiantes y docentes	Garífuna-Q'eqchi'	181	Q554,840.00
2022	7	Textos escolares del nivel de educación preprimaria y primaria	K'iche', kaqchikel, mam, q'eqchi', q'anjob'al, tz'utujil, ixil, achi, itza', xinka, castellano	5,141	Q25,396.54
2022	8	Becas de inglés para estudiantes y docentes	Todos	122	N/A
2023	9	Textos escolares del nivel de educación preprimaria y primaria	K'iche', kaqchikel, mam, q'eqchi', q'anjob'al, tz'utujil, ixil, achi, itza', xinka, castellano	22,677	Q721,565.99
2023	10	Becas de inglés para estudiantes y docentes	Todos	211	N/A



## Morales, Izabal

Año	No.	Producto público	Comunidad	Beneficiarios	Monto (Q)
2020	1	Cuadernos De Trabajo Impresos Para Estudiantes Del Nivel Preprimario	Morales	3128	Q59,995.04
2020	2	Textos Impresos Para Estudiantes Del Nivel Primario	Morales	3128	Q184,924.23
2020	3	Establecimientos Del Nivel Preprimaria Atendidos Con Gratuidad	Morales	1990	Q39,800.00
2020	4	Establecimientos Del Nivel Primario Atendidos Con Gratuidad	Morales	10996	Q367,373.87
2020	5	Establecimientos Del Ciclo Básico Atendidos Con Gratuidad	Morales	158	Q100,340.45
2020	6	Establecimientos Del Ciclo Diversificado Atendidos Con Gratuidad	Morales	45	Q18,646.37
2020	7	Estudiantes Del Nivel Preprimario Beneficiados Con Útiles Escolares	Morales	2889	Q155,965.00
2020	8	Estudiantes Del Nivel Primario Beneficiados Con Útiles Escolares	Morales	12484	Q675,415.00
2020	9	Docentes Del Nivel Preprimario Beneficiados Con Valijas Didácticas	Morales	140	Q30,800.00
2020	10	Docentes Del Nivel Primario Beneficiados Con Valijas Didácticas	Morales	652	Q143,440.00
2023	11	Estudiantes del nivel preprimario atendidos con alimentación escolar	El Estor	4693	Q4,401,930.00
2020	12	Estudiantes del nivel primario atendidos con alimentación escolar	Morales	12530	Q10,230,548.02
2020	13	Estudiantes del nivel preprimario del sector oficial atendidos en el sistema escolar (Monolingüe y bilingüe)	Morales	3348	Q13,077,031.68
2020	14	Estudiantes del nivel primario del sector oficial atendidos en el sistema escolar. (Monolingüe y Bilingüe)	Morales	13037	Q67,879,744.25
2020	15	Estudiantes del ciclo básico del sector oficial atendidos en el sistema escolar (Telesecundaria, nufed, oficial).	Morales	2982	Q3,501,027.98
2020	16	Estudiantes del ciclo diversificado del sector oficial atendidos en el sistema escolar. (Todas las ramas de enseñanzas)	Morales	1065	Q1,134,216.54
2020	17	Estudiantes del Programa de Educación Primaria de Adultos por Correspondencia (PEAC), atendidos	Morales	2	N/A

## Morales, Izabal

Año	No.	Producto público	Comunidad	Beneficiarios	Monto (Q)
2021	18	Cuadernos De Trabajo Impresos Para Estudiantes Del Nivel Preprimario	Morales	3166	Q54,211.41
2021	19	Textos Impresos Para Estudiantes Del Nivel Primario	Morales	9539	Q154,057.71
2021	20	Establecimientos Del Nivel Preprimaria Atendidos Con Gratuidad	Morales	3562	Q139,118.00
2021	21	Establecimientos Del Nivel Primario Atendidos Con Gratuidad	Morales	13041	Q673,730.27
2021	22	Establecimientos Del Ciclo Básico Atendidos Con Gratuidad	Morales	1852	Q350,675.81
2021	23	Establecimientos Del Ciclo Diversificado Atendidos Con Gratuidad	Morales	971	Q129,033.76
2021	24	Estudiantes Del Nivel Preprimaria Con Cobertura De Seguro Médico Escolar	Morales	3750	N/A
2021	25	Estudiantes Del Nivel Primaria Con Cobertura De Seguro Médico Escolar	Morales	12912	N/A
2021	26	Estudiantes Del Nivel Preprimario Beneficiados Con Útiles Escolares	Morales	3093	Q173,376.40
2021	27	Estudiantes Del Nivel Primario Beneficiados Con Útiles Escolares	Morales	12767	Q690,865.50
2021	28	Docentes Del Nivel Preprimario Beneficiados Con Valijas Didácticas	Morales	146	Q33,391.40
2021	29	Docentes Del Nivel Primario Beneficiados Con Valijas Didácticas	Morales	661	Q145,402.50
2021	30	Estudiantes del nivel preprimario atendidos con alimentación escolar	Morales	3725	Q2,593,502.60
2021	31	Estudiantes del nivel primario atendidos con alimentación escolar	Morales	13219	Q9,553,183.40
2021	32	Estudiantes del nivel preprimario del sector oficial atendidos en el sistema escolar (Monolingüe y bilingüe)	Morales	3899	Q13,670,835.73
2021	33	Estudiantes del nivel primario del sector oficial atendidos en el sistema escolar. (Monolingüe y Bilingüe)	Morales	13810	Q71,102,189.19
2021	34	Estudiantes del ciclo básico del sector oficial atendidos en el sistema escolar (Telesecundaria, nufed, oficial).	Morales	2957	Q3,434,368.40
2021	35	Estudiantes del ciclo diversificado del sector oficial atendidos en el sistema escolar. (Todas las ramas de enseñanzas)	Morales	1177	Q1,135,240.90
2021	36	Estudiantes del Programa de Educación Primaria de Adultos por Correspondencia (PEAC), atendidos	Morales	42	N/A
2021	37	Estudiantes del Programa Centros Municipales de Capacitación y Formación Humana (CEMUCAF) atendidos en áreas técnico-laborales	Morales	46	N/A
2021	38	Estudiantes del Programa Nacional de Educación Alternativa, PRONEA, atendidos	Morales	2	N/A

## Morales, Izabal

Año	No.	Producto público	Comunidad	Beneficiarios	Monto (Q)
2022	39	Cuadernos De Trabajo Impresos Para Estudiantes Del Nivel Preprimario	Morales	3609	Q59,728.95
2022	40	Textos Impresos Para Estudiantes Del Nivel Primario	Morales	13740	Q656,359.80
2022	41	Establecimientos Del Nivel Preprimaria Atendidos Con Gratuidad	Morales	3723	Q151,873.00
2022	42	Establecimientos Del Nivel Primario Atendidos Con Gratuidad	Morales	13253	Q718,610.52
2022	43	Establecimientos Del Ciclo Básico Atendidos Con Gratuidad	Morales	2791	Q312,637.72
2022	44	Establecimientos Del Ciclo Diversificado Atendidos Con Gratuidad	Morales	1068	Q138,666.13
2022	45	Estudiantes Del Nivel Preprimaria Con Cobertura De Seguro Médico Escolar	Morales	4094	Q233,820.85
2022	46	Estudiantes Del Nivel Primaria Con Cobertura De Seguro Médico Escolar	Morales	13490	Q714,241.86
2022	47	Estudiantes Del Nivel Preprimario Beneficiados Con Útiles Escolares	Morales	3745	Q202,671.25
2022	48	Estudiantes Del Nivel Primario Beneficiados Con Útiles Escolares	Morales	13110	Q717,040.00
2022	49	Docentes Del Nivel Preprimario Beneficiados Con Valijas Didácticas	Morales	153	Q65,742.80
2022	50	Docentes Del Nivel Primario Beneficiados Con Valijas Didácticas	Morales	663	Q281,820.00
2022	51	Estudiantes del nivel preprimario atendidos con alimentación escolar	Morales	3993	Q4,189,959.85
2022	52	Estudiantes del nivel primario atendidos con alimentación escolar	Morales	13209	Q14,261,520.00
2022	53	Estudiantes del nivel preprimario del sector oficial atendidos en el sistema escolar (Monolingüe y bilingüe)	Morales	4204	Q14,843,422.56
2022	54	Estudiantes del nivel primario del sector oficial atendidos en el sistema escolar. (Monolingüe y Bilingüe)	Morales	13861	Q70,861,402.23
2022	55	Estudiantes del ciclo básico del sector oficial atendidos en el sistema escolar (Telesecundaria, nufed, oficial).	Morales	3070	Q3,507,048.37
2022	56	Estudiantes del ciclo diversificado del sector oficial atendidos en el sistema escolar. (Todas las ramas de enseñanzas)	Morales	957	Q1,143,326.73
2022	57	Estudiantes del Programa de Educación Primaria de Adultos por Correspondencia (PEAC), atendidos	Morales	34	N/A
2022	58	Estudiantes del Programa Centros Municipales de Capacitación y Formación Humana (CEMUCAF) atendidos en áreas técnico-laborales	Morales	217	N/A
2022	59	Estudiantes del programa de modalidades flexibles atendidos	Morales	68	N/A
2022	60	Estudiantes del Programa Nacional de Educación Alternativa, PRONEA, atendidos	Morales	75	N/A



## Morales, Izabal

Año	No.	Producto público	Comunidad	Beneficiarios	Monto (Q)
2023	61	Cuadernos De Trabajo Impresos Para Estudiantes Del Nivel Preprimario	Morales	3854	Q72,686.44
2023	62	Textos Impresos Para Estudiantes Del Nivel Primario	Morales	7562	Q74,742.81
2023	63	Establecimientos Del Nivel Preprimaria Atendidos Con Gratuidad	Morales	3776	Q154,417.50
2023	64	Establecimientos Del Nivel Primario Atendidos Con Gratuidad	Morales	13343	Q674,666.85
2023	65	Establecimientos Del Ciclo Básico Atendidos Con Gratuidad	Morales	2859	Q349,873.44
2023	66	Establecimientos Del Ciclo Diversificado Atendidos Con Gratuidad	Morales	863	Q116,413.37
2023	67	Estudiantes Del Nivel Preprimaria Con Cobertura De Seguro Médico Escolar	Morales	4127	Q215,836.28
2023	68	Estudiantes Del Nivel Primaria Con Cobertura De Seguro Médico Escolar	Morales	13827	Q643,062.49
2023	69	Estudiantes Del ciclo básico Con Cobertura De Seguro Médico Escolar	Morales	3111	Q131,395.98
2023	70	Estudiantes Del ciclo diversificado Con Cobertura De Seguro Médico Escolar	Morales	955	Q16,342.98
2023	71	Estudiantes Del Nivel Preprimario Beneficiados Con Útiles Escolares	Morales	3750	Q203,068.45
2023	72	Estudiantes Del Nivel Primario Beneficiados Con Útiles Escolares	Morales	13413	Q726,030.00
2023	73	Estudiantes Del Ciclo Básico Beneficiados Con Útiles Escolares	Morales	2854	Q285,489.40
2023	74	Estudiantes Del Ciclo Diversificado Beneficiados Con Útiles Escolares	Morales	863	Q86,399.35
2023	75	Docentes Del Nivel Preprimario Beneficiados Con Valijas Didácticas	Morales	151	Q66,385.85
2023	76	Docentes Del Nivel Primario Beneficiados Con Valijas Didácticas	Morales	621	Q273,240.00
2023	77	Docentes Del Ciclo Básico Beneficiados Con Valijas Didácticas	Morales	99	Q43,352.10
2023	78	Docentes Del Ciclo Diversificado Beneficiados Con Valijas Didácticas	Morales	38	Q16,720.00
2023	79	Estudiantes del nivel preprimario atendidos con alimentación escolar	Morales	3977	Q3,724,541.45
2023	80	Estudiantes del nivel primario atendidos con alimentación escolar	Morales	13209	Q14,261,520.00
2023	81	Estudiantes del nivel medio atendidos con alimentación escolar	Morales	2930	Q2,345,955.15

## Morales, Izabal

Año	No.	Producto público	Comunidad	Beneficiarios	Monto (Q)
2023	82	Niños de primera infancia atendidos en aprendizaje temprano (sector oficial)	Morales	N/A	Q2,108.00
2023	83	Estudiantes del nivel preprimario del sector oficial atendidos en el sistema escolar (Monolingüe y bilingüe)	Morales	4041	Q11,291,461.66
2023	84	Estudiantes del nivel primario del sector oficial atendidos en el sistema escolar. (Monolingüe y Bilingüe)	Morales	13528	Q50,691,029.64
2023	85	Estudiantes del ciclo básico del sector oficial atendidos en el sistema escolar (Telesecundaria, nufed, oficial).	Morales	3003	Q2,302,758.89
2023	86	Estudiantes del ciclo diversificado del sector oficial atendidos en el sistema escolar. (Todas las ramas de enseñanzas)	Morales	943	Q821,711.44
2023	87	Estudiantes del Programa de Educación Primaria de Adultos por Correspondencia (PEAC), atendidos	Morales	43	N/A
2023	88	Estudiantes del Programa Centros Municipales de Capacitación y Formación Humana (CEMUCAF) atendidos en áreas técnico-laborales	Morales	301	N/A
2023	89	Estudiantes del programa de modalidades flexibles atendidos	Morales	42	N/A
2023	90	Estudiantes del Programa Nacional de Educación Alternativa, PRONEA, atendidos	Morales	142	N/A

## Morales, Izabal

Año	No.	Producto público	Comunidad	Beneficiarios	Monto (Q)
2020	1	BONO EDUCACION	N/A	74	Q 23,400.00
2020	2	BONO NIÑAS ADOLESCENTES EN EDUCACIÓN	N/A	61	Q 18,300.00
2020	3	BONO SALUD	N/A	64	Q 25,200.00
2020	4	BONO SALUD DE 0 A 2 AÑOS	N/A	38	Q 57,600.00
2020	5	PROGRAMA SOCIAL PARA LA ATENCION A NIÑAS Y ADOLESCENTES EMBARAZADAS O MADRES VICTIMAS DE VIOLENCIA SEXUAL MENORES DE 14 AÑOS CUYOS CASOS HAYAN SIDO JUDICIALIZADOS	JUYAMA	1	Q 7,500.00
2020	6	PROGRAMA SOCIAL PARA LA ATENCION A NIÑAS Y ADOLESCENTES EMBARAZADAS O MADRES VICTIMAS DE VIOLENCIA SEXUAL MENORES DE 14 AÑOS CUYOS CASOS HAYAN SIDO JUDICIALIZADOS	RIO BLANCO	1	Q 7,500.00
2020	7	PROGRAMA SOCIAL PARA LA ATENCION A NIÑAS Y ADOLESCENTES EMBARAZADAS O MADRES VICTIMAS DE VIOLENCIA SEXUAL MENORES DE 14 AÑOS CUYOS CASOS HAYAN SIDO JUDICIALIZADOS	SEBOL	1	Q 7,500.00
2020	8	BECA EDUCACION MEDIA	N/A	24	Q 58,500.00
2021	9	BONO EDUCACION	N/A	51	Q 103,500.00
2021	10	BONO NIÑAS ADOLESCENTES EN EDUCACIÓN	N/A	52	Q 102,000.00
2021	11	BONO SALUD	N/A	76	Q 133,500.00
2021	12	BONO SALUD DE 0 A 2 AÑOS	N/A	8	Q 19,200.00
2021	13	PROGRAMA SOCIAL PARA LA ATENCION A NIÑAS Y ADOLESCENTES EMBRAZADAS O MADRES VICTIMAS DE VIOLENCIA SEXUAL MENORES DE 14 AÑOS CUYOS CASOS HAYAN SIDO JUDICIALIZADOS	JUYAMA	1	Q 9,000.00



## Morales, Izabal

Año	No.	Producto público	Comunidad	Beneficiarios	Monto (Q)
2021	14	PROGRAMA SOCIAL PARA LA ATENCION A NIÑAS Y ADOLESCENTES EMBARAZADAS O MADRES VICTIMAS DE VIOLENCIA SEXUAL MENORES DE 14 AÑOS CUYOS CASOS HAYAN SIDO JUDICIALIZADOS	RIO BLANCO	1	Q 9,000.00
2021	15	PROGRAMA SOCIAL PARA LA ATENCION A NIÑAS Y ADOLESCENTES EMBARAZADAS O MADRES VICTIMAS DE VIOLENCIA SEXUAL MENORES DE 14 AÑOS CUYOS CASOS HAYAN SIDO JUDICIALIZADOS	SEBOL	1	Q 9,000.00
2021	16	BECA EDUCACIÓN MEDIA	N/A	18	Q 35,000.00
2021	17	BECA SOCIAL EDUCACIÓN SUPERIOR	N/A	5	Q 7,500.00
2021	18	COMEDOR SOCIAL	N/A	28,260	Q 830,250.00
2021	19	INTERVENCIÓN BECA SOCIAL ARTESANO	RIO BLANCO	1	Q 1,200.00
2021	20	INTERVENCIÓN BECA SOCIAL ARTESANO	RIO NEGRO	39	Q 46,800.00
2022	21	BONO EDUCACIÓN	N/A	94	Q 248,700.00
2022	22	BONO SALUD	N/A	66	Q 164,400.00
2022	23	BONO SALUD DE 0 A 2 AÑOS	N/A	0	0
2022	24	PROGRAMA SOCIAL PARA LA ATENCION A NIÑAS Y ADOLESCENTES EMBARAZADAS O MADRES VICTIMAS DE VIOLENCIA SEXUAL MENORES DE 14 AÑOS CUYOS CASOS HAYAN SIDO JUDICIALIZADOS	JUYAMA	1	Q 4,500.00
2022	25	PROGRAMA SOCIAL PARA LA ATENCION A NIÑAS Y ADOLESCENTES EMBARAZADAS O MADRES VICTIMAS DE VIOLENCIA SEXUAL MENORES DE 14 AÑOS CUYOS CASOS HAYAN SIDO JUDICIALIZADOS	RIO BLANCO	1	Q 9,000.00

## Morales, Izabal

Año	No.	Producto público	Comunidad	Beneficiarios	Monto (Q)
2022	26	PROGRAMA SOCIAL PARA LA ATENCION A NIÑAS Y ADOLESCENTES EMBARAZADAS O MADRES VICTIMAS DE VIOLENCIA SEXUAL MENORES DE 14 AÑOS CUYOS CASOS HAYAN SIDO JUDICIALIZADOS	SEBOL	1	Q 10,500.00
2022	27	BECA EDUCACIÓN MEDIA	N/A	21	Q 50,500.00
2022	28	BECA SOCIAL EDUCACIÓN SUPERIOR	N/A	5	Q 8,000.00
2022	29	COMEDOR SOCIAL	N/A	165,235	Q 3,931,597.00
2022	30	INTERVENCIÓN BECA SOCIAL ARTESANO	BARRIO CARIBE	1	Q 1,200.00
2022	31	INTERVENCIÓN BECA SOCIAL ARTESANO	BARRIO EL REMOLINO	7	Q 8,400.00
2022	32	INTERVENCIÓN BECA SOCIAL ARTESANO	BARRIO LA CANCHA	1	Q 1,200.00
2022	33	INTERVENCIÓN BECA SOCIAL ARTESANO	BARRIO SAN ANTONIO	17	Q 20,400.00
2022	34	INTERVENCIÓN BECA SOCIAL ARTESANO	DARMOUTH	6	Q 7,200.00
2022	35	INTERVENCIÓN BECA SOCIAL ARTESANO	GRAN CAÑON	4	Q 4,800.00
2022	36	INTERVENCIÓN BECA SOCIAL ARTESANO	HERMANA PATRICIA	11	Q 13,200.00
2022	37	INTERVENCIÓN BECA SOCIAL ARTESANO	LAS POZAS	3	Q 3,600.00
2022	38	INTERVENCIÓN BECA SOCIAL ARTESANO	MILLA 37	18	Q 19,200.00
2022	39	INTERVENCIÓN BECA SOCIAL ARTESANO	NAVAJOA	19	Q 22,800.00
2022	40	INTERVENCIÓN BECA SOCIAL ARTESANO	ONEIDA	1	Q 1,200.00
2022	41	INTERVENCIÓN BECA SOCIAL ARTESANO	RANCHO GRANDE	1	Q 1,200.00

## Morales, Izabal

Año	No.	Producto público	Comunidad	Beneficiarios	Monto (Q)
2022	42	INTERVENCIÓN BECA SOCIAL ARTESANO	SAN PEDRITO	10	Q 12,000.00
2022	43	INTERVENCIÓN BECA SOCIAL ARTESANO	SANTA BARBARA	8	Q 9,600.00
2023	44	BONO EDUCACIÓN	N/A	108	Q 191,400.00
2023	45	BONO SALUD	N/A	37	Q 53,700.00
2023	46	BONO SALUD DE 0 A 2 AÑOS	N/A	0	0
2023	47	BECA EDUCACIÓN MEDIA	N/A	21	Q 37,000.00
2023	48	BECA SOCIAL EDUCACIÓN SUPERIOR	N/A	11	Q 19,800.00
2023	49	COMEDOR SOCIAL	N/A	85,800	Q 1,976,850.00
2023	50	PROGRAMA SOCIAL JÓVENES PROTAGONISTAS	N/A	46	Q 128,777.26
2023	51	INTERVENCIÓN BECA SOCIAL ARTESANO	BANANERA	2	Q 800.00
2023	52	INTERVENCIÓN BECA SOCIAL ARTESANO	EL CARRIZAL	1	Q 400.00
2023	53	INTERVENCIÓN BECA SOCIAL ARTESANO	EL ROSARIO	7	Q 2,800.00
2023	54	INTERVENCIÓN BECA SOCIAL ARTESANO	LAS FLORES	2	Q 800.00
2023	55	INTERVENCIÓN BECA SOCIAL ARTESANO	MORALES	8	Q 3,200.00
2023	56	INTERVENCIÓN BECA SOCIAL ARTESANO	SAN PEDRITO	27	Q 10,800.00
2023	57	INTERVENCIÓN BECA SOCIAL ARTESANO	SANTA BARBARA	3	Q 1,200.00



## Morales, Izabal

No.	Producto público	Comunidad	Beneficiarios	Monto
1	BONO FAMILIA	MORALES	17,999	Q 48,198,000.00
2	TRANSFERENCIAS MONETARIAS A FAMILIAS DE NIÑOS Y NIÑAS CON DESNUTRICIÓN AGUDA, PREVIAMENTE IDENTIFICADOS EN EL MARCO DE LA VULNERABILIDAD NUTRICIONAL	MORALES	10	Q 14,000.00

### PROYECCIÓN AÑO 2024 PROGRAMA SOCIAL "BECA SOCIAL"

No.	Producto público	Comunidad	Beneficiarios
1	BECA EDUCACIÓN MEDIA	N/A	21

## Morales, Izabal

No.	Producto Público				
1	<p>Atención de consultas relacionadas al uso del Sistema de Contabilidad Integrada de Gobiernos Locales -SICOIN GL- y del Sistema Servicios GL, por los medios disponibles, sea vía telefónica, correo electrónico, mesa de ayuda y en Oficinas Regionales de Atención Municipal, que han sido realizadas por los empleados municipales con los siguientes perfiles:</p> <table border="1"><thead><tr><th data-bbox="144 556 1043 1145"><b>SICOIN GL</b></th><th data-bbox="1043 556 1926 1145"><b>Servicios GL</b></th></tr></thead><tbody><tr><td data-bbox="144 614 1043 1085"><ul style="list-style-type: none"><li>- Director AFIM</li><li>- Encargado de Contabilidad</li><li>- Encargado de Presupuesto</li><li>- Encargado de Tesorería</li><li>- Encargado de Planes</li><li>- Encargado de Contratos</li><li>- Gestión de Ingresos</li><li>- Gestión Presupuestaria</li><li>- Gestión de Préstamos y donaciones</li><li>- Alcalde</li><li>- Asesor Municipal</li><li>- Creación de Unidad Solicitante, entre otros</li></ul></td><td data-bbox="1043 614 1926 1085"><ul style="list-style-type: none"><li>- Administración Municipal</li><li>- Gestor Documento de Cobro</li><li>- Gestor Municipal</li><li>- Nuevo Cajero General</li><li>- Nuevo Cajero Receptor</li><li>- Nuevo Gerente de Agua</li><li>- Nuevo Gerente de Arbitrios</li><li>- Nuevo Gestor de IUSI</li><li>- Perfil Cajero General PMT</li><li>- Perfil Gestión PMT</li><li>- Registro Lecturas de Agua</li><li>- Solicitud Cuenta Corriente Anual, entre otros.</li></ul></td></tr></tbody></table>	<b>SICOIN GL</b>	<b>Servicios GL</b>	<ul style="list-style-type: none"><li>- Director AFIM</li><li>- Encargado de Contabilidad</li><li>- Encargado de Presupuesto</li><li>- Encargado de Tesorería</li><li>- Encargado de Planes</li><li>- Encargado de Contratos</li><li>- Gestión de Ingresos</li><li>- Gestión Presupuestaria</li><li>- Gestión de Préstamos y donaciones</li><li>- Alcalde</li><li>- Asesor Municipal</li><li>- Creación de Unidad Solicitante, entre otros</li></ul>	<ul style="list-style-type: none"><li>- Administración Municipal</li><li>- Gestor Documento de Cobro</li><li>- Gestor Municipal</li><li>- Nuevo Cajero General</li><li>- Nuevo Cajero Receptor</li><li>- Nuevo Gerente de Agua</li><li>- Nuevo Gerente de Arbitrios</li><li>- Nuevo Gestor de IUSI</li><li>- Perfil Cajero General PMT</li><li>- Perfil Gestión PMT</li><li>- Registro Lecturas de Agua</li><li>- Solicitud Cuenta Corriente Anual, entre otros.</li></ul>
<b>SICOIN GL</b>	<b>Servicios GL</b>				
<ul style="list-style-type: none"><li>- Director AFIM</li><li>- Encargado de Contabilidad</li><li>- Encargado de Presupuesto</li><li>- Encargado de Tesorería</li><li>- Encargado de Planes</li><li>- Encargado de Contratos</li><li>- Gestión de Ingresos</li><li>- Gestión Presupuestaria</li><li>- Gestión de Préstamos y donaciones</li><li>- Alcalde</li><li>- Asesor Municipal</li><li>- Creación de Unidad Solicitante, entre otros</li></ul>	<ul style="list-style-type: none"><li>- Administración Municipal</li><li>- Gestor Documento de Cobro</li><li>- Gestor Municipal</li><li>- Nuevo Cajero General</li><li>- Nuevo Cajero Receptor</li><li>- Nuevo Gerente de Agua</li><li>- Nuevo Gerente de Arbitrios</li><li>- Nuevo Gestor de IUSI</li><li>- Perfil Cajero General PMT</li><li>- Perfil Gestión PMT</li><li>- Registro Lecturas de Agua</li><li>- Solicitud Cuenta Corriente Anual, entre otros.</li></ul>				



## Morales, Izabal

- |   |  |  |
|---|--|--|
| 2 | Realización de eventos de capacitación de acuerdo a necesidades identificadas en la municipalidad con los temas indicados a continuación:  |  |
|   | <ul style="list-style-type: none"> <li>a) Cierre contable y apertura de ejercicio fiscal 2023 (Inicialización de Saldos)</li> <li>b) Generalidades presupuestarias</li> <li>c) Actualizaciones al MAFIM- 2a. Edición</li> <li>d) Revisión y Análisis de Reportes de Gestión y Ejecución Presupuestaria</li> <li>e) Módulo del IUSI en Servicios GL</li> <li>f) Módulo de Arbitrios en Servicios GL</li> <li>g) Planificación y Formulación Presupuestaria enfocado a GpR -SICOIN GL-</li> <li>h) Planificación (Facebook live)</li> <li>i) Planificación y Presupuesto por Resultados</li> </ul> | <ul style="list-style-type: none"> <li>j) Módulo de Caja -Servicios GL-</li> <li>k) Uso del Sistema Soporte GL</li> <li>l) Reportes Financieros</li> <li>m) Préstamos, Donaciones y Convenios</li> <li>n) Módulo de Agua en Servicios GL</li> <li>o) Errores más comunes que se generan al elaborar un Presupuesto</li> <li>p) Módulo de Contratos</li> <li>q) Formulación Presupuestaria de Ingresos y egresos (Facebook live)</li> <li>r) Procesamiento Electrónico de Medios de Pago, entre otros.</li> </ul> |
| 3 | <p>Capacitación en temas relacionados a las finanzas municipales, análisis e interpretación de indicadores financieros, según las siguientes metodologías:</p> <ul style="list-style-type: none"> <li>a) Índice Consolidado Financiero Municipal -ICFM-.</li> <li>b) Ficha de seguimiento del -ICFM- e Informe -ICFM- año finalizado.</li> <li>c) Diagnóstico para el Fortalecimiento de las Finanzas Municipales.</li> </ul>  |  |



## Morales, Izabal

- |   |  |
|---|--|
| 4 | <p>Elaboración y actualización de Guías de Usuario del Sistema de Contabilidad Integrada de Gobiernos Locales -SICOIN GL- y del Sistema Servicios GL las cuales se encuentran disponibles en el Portal de Gobiernos Locales en el siguiente enlace: <a href="https://portalgl.minfin.gob.gt">https://portalgl.minfin.gob.gt</a> seleccionando las opciones "Biblioteca Virtual", "Guías y Manuales", "Guías Sicoin gl", "Guías Servicios GL", entre otras.</p>   |
| 5 | <p>Manual de Administración Financiera Integrada Municipal -MAFIM- (Segunda Edición) el cual contiene la actualización de normas, procedimientos técnicos, administrativos y financieros que fortalecen los procesos de la gestión financiera municipal, favorece el control interno, la administración y el uso eficiente y eficaz de los recursos públicos, contribuyendo a la transparencia del gasto y la rendición de cuentas, éste se encuentra disponible en el Portal de Gobiernos Locales en el siguiente enlace: <a href="https://portalgl.minfin.gob.gt">https://portalgl.minfin.gob.gt</a> seleccionando las opciones "Biblioteca Virtual", "Guías y Manuales", "Manuales", "Manual de Administración Financiera Integrada Municipal (2a. Edición) 2022".</p>  |
| 6 | <p>Tablero de Resultados del Índice Consolidado Financiero Municipal -ICFM- el cual es un instrumento de análisis, monitoreo y evaluación que permite a través de indicadores financieros según la metodología, conocer las fortalezas y áreas de oportunidad de la gestión financiera municipal, útil para la toma de decisiones de las autoridades y funcionarios municipales, éste se encuentra disponible en el Portal de Gobiernos Locales en el siguiente enlace: <a href="https://portalgl.minfin.gob.gt">https://portalgl.minfin.gob.gt</a> seleccionando las opciones "Indicadores" y luego "ICFM".</p>   |
| 7 | <p>Ficha de Seguimiento a la Gestión Financiera Municipal en la cual se pueden visualizar los resultados de la gestión financiera de los últimos dos años para realizar análisis comparativo y el seguimiento durante el ejercicio fiscal vigente de manera mensual, permitiendo a las autoridades y funcionarios municipales identificar fortalezas y oportunidades de mejora que orienten la labor para establecer estrategias de fortalecimiento financiero municipal; asimismo se pone a disposición el Informe ICFM año finalizado, el cual muestra el análisis general de los resultados de la gestión financiera del ejercicio fiscal finalizado. Ambos instrumentos se encuentran disponibles dentro del Sistema de Contabilidad Integrada de Gobiernos Locales -SICOINGL- en la siguiente ruta: "Ejecución", "Reportes Financieros", "Ficha de Seguimiento Municipal", "Informe ICFM año finalizado".</p> |
| 8 | <p>Tablero que muestra la ejecución presupuestaria de la municipalidad desde la perspectiva de los Objetivos de Desarrollo Sostenible -ODS-, Ejes del Plan Nacional de Desarrollo, Prioridades Nacionales, Metas Estratégicas de Desarrollo y Resultados Estratégicos, los cuales se pueden consultar desde el Portal de Gobiernos Locales en el siguiente enlace: <a href="https://portalgl.minfin.gob.gt">https://portalgl.minfin.gob.gt</a> seleccionando las opciones "Indicadores" y luego "Objetivos de Desarrollo Sostenible".</p>  |

## Morales, Izabal

9	Implementación de las siguientes herramientas informáticas y metodologías:		
	a) Sistema de Contabilidad Integrada de Gobiernos Locales -SICOIN GL-	X	Implementada
	b) Sistema Servicios GL	X	Implementada
	c) Aplicación (APP) Móvil para Toma de Lecturas de Agua	X	Implementada
	d) Generación de Boleto de Ornato Masivo		Por implementar
	e) Metodología del Índice Consolidado Financiero Municipal -ICFM-		Por implementar
	f) Metodología "Diagnóstico para el Fortalecimiento de las Finanzas Municipales"		Por implementar
	g) Metodología "Gestión por Resultados"		Por implementar
	h) Cobro de servicios municipales con tarjeta de crédito y débito	X	Implementada
	i) Cobro de servicios municipales a través de BANCAMUNI		Por implementar
	j) Cuenta Única del Tesoro Municipal -CUT-	X	Implementada

## Morales, Izabal

Año	No.	Producto público	Beneficiarios	Monto (Q)
2020	1	Programa del Aporte Económico del Adulto Mayor (Activos)	703	Q3,006,000.00
2020	2	Programa del Aporte Económico del Adulto Mayor (Nuevos Beneficiarios)	69	N/A
2021	3	Programa del Aporte Económico del Adulto Mayor (Activos)	756	Q3,292,000.00
2021	4	Programa del Aporte Económico del Adulto Mayor (Nuevos Beneficiarios)	123	N/A
2022	5	Programa del Aporte Económico del Adulto Mayor (Activos)	899	Q4,633,700.00
2022	6	Programa del Aporte Económico del Adulto Mayor (Nuevos Beneficiarios)	201	N/A
2023	7	Programa del Aporte Económico del Adulto Mayor (Activos)	1.119	Q3,686,000.00
2023	8	Programa del Aporte Económico del Adulto Mayor (Nuevos Beneficiarios)	277	N/A

No.	Producto público	Comunidad	Aportes / Beneficiarios	Monto (Q)
1	Programa del Aporte Económico del Adulto Mayor	Morales	32,524	Q14,617,700.00
2	Ventanilla Única Municipal	Morales	107	N/A



## Morales, Izabal

No.	Producto público	Comunidad	Beneficiarios	Monto (Q)
1	Informe de Evaluación Socioeconómica	Aldea Cumbre De La Sierra Abajo	155	Q1,413.00
2	Informe de Evaluación Socioeconómica	Aldea Cumbre de la Sierra Arriba	125	Q1,413.00
3	Informe de Evaluación Socioeconómica	Aldea Cumbre de Las Jaras	401	Q1,413.00
4	Informe de Evaluación Socioeconómica	Aldea Cumbre de San Fernando Arriba	86	Q1,413.00
5	Informe de Evaluación Socioeconómica	Aldea Cumbre Fría	216	Q1,413.00
6	Informe de Evaluación Socioeconómica	Aldea El Amatillo Vía Río Dulce	323	Q1,413.00
7	Informe de Evaluación Socioeconómica	Aldea El Manguito	207	Q1,413.00
8	Informe de Evaluación Socioeconómica	Aldea El Mirasol	345	Q1,413.00

## Morales, Izabal

No.	Producto público	Comunidad	Beneficiarios	Monto (Q)
9	Informe de Evaluación Socioeconómica	Aldea La Casimira	237	Q1,413.00
10	Informe de Evaluación Socioeconómica	Aldea Mirador de Quebradas	323	Q1,413.00
11	Informe de Evaluación Socioeconómica	Aldea Negro Norte	388	Q1,413.00
12	Informe de Evaluación Socioeconómica	Aldea Nueva Concepción	129	Q1,413.00
13	Informe de Evaluación Socioeconómica	Aldea Nuevo Paíso	259	Q1,413.00
14	Informe de Evaluación Socioeconómica	Aldea Nuevo San José	362	Q1,413.00
15	Informe de Evaluación Socioeconómica	Aldea Palestina	99	Q1,413.00
16	Informe de Evaluación Socioeconómica	Aldea Progreso Real	250	Q1,413.00

## Morales, Izabal

No.	Producto público	Comunidad	Beneficiarios	Monto (Q)
17	Informe de Evaluación Socioeconómica	Aldea Quebrada de la Sierra	129	Q1,413.00
18	Informe de Evaluación Socioeconómica	Aldea Río Blanco Champona	78	Q1,413.00
19	Informe de Evaluación Socioeconómica	Aldea San Fernando Abajo	116	Q1,413.00
20	Informe de Evaluación Socioeconómica	Aldea San Francisco de Asis	168	Q1,413.00
21	Informe de Evaluación Socioeconómica	Aldea San Juancito	216	Q1,413.00
22	Informe de Evaluación Socioeconómica	Aldea San Miguelito Río Bobos	194	Q1,413.00
23	Informe de Evaluación Socioeconómica	Aldea Tepemechines	181	Q1,413.00
24	Informe de Evaluación Socioeconómica	Aldea Tres Pinos	315	Q1,413.00



## Morales, Izabal

No.	Producto público	Comunidad	Beneficiarios	Monto (Q)
25	Informe de Evaluación Socioeconómica	Aldea Veracruz Bañaderos	237	Q1,413.00
26	Informe de Evaluación Socioeconómica	Aldea Zaragoza	172	Q1,413.00
27	Informe de Evaluación Socioeconómica	Caserío Agua Blanca	207	Q1,413.00
28	Informe de Evaluación Socioeconómica	Caserío San José Frontera	86	Q1,413.00
29	Informe de Evaluación Socioeconómica	Colonia Nueva Santa Elena	112	Q1,413.00
30	Identificación de Hogares Sin Energía	Aldea Brisas del Norte	91	Q4,363.00
31	Identificación de Hogares Sin Energía	Aldea Cumbre De La Sierra Abajo	216	
32	Identificación de Hogares Sin Energía	Aldea Cumbre Fría	216	

## Morales, Izabal

No.	Producto público	Comunidad	Beneficiarios	Monto (Q)
33	Identificación de Hogares Sin Energía	Aldea Cumbre Las Jaras	582	
34	Identificación de Hogares Sin Energía	Aldea Cumbre San Agustín	164	
35	Identificación de Hogares Sin Energía	Aldea La Casimira	155	
36	Identificación de Hogares Sin Energía	Aldea Las Veguitas	194	
37	Identificación de Hogares Sin Energía	Aldea Nueva Concepción	147	Q4,363.00
38	Identificación de Hogares Sin Energía	Aldea Nuevo San José Bonanza	431	
39	Identificación de Hogares Sin Energía	Aldea Punta de Rieles	267	
40	Identificación de Hogares Sin Energía	Aldea Quebrada de la Sierra	194	

## Morales, Izabal

No.	Producto público	Comunidad	Beneficiarios	Monto (Q)
41	Identificación de Hogares Sin Energía	Aldea Rio Blanco Champona	69	Q4,363.00
42	Identificación de Hogares Sin Energía	Aldea San Fernando Abajo	116	
43	Identificación de Hogares Sin Energía	Aldea San José El Encantado	164	
44	Identificación de Hogares Sin Energía	Aldea San Juancito	216	
45	Identificación de Hogares Sin Energía	Aldea Vegona	358	
46	Identificación de Hogares Sin Energía	Aldea Zaragoza	164	
47	Identificación de Hogares Sin Energía	Caserío Dulce Nombre	155	
48	Identificación de Hogares Sin Energía	Caserío Buenos Aires Tenedores	69	



## Morales, Izabal

No.	Producto público	Comunidad	Beneficiarios	Monto (Q)
49	Identificación de Hogares Sin Energía	Caserío El Cipres II	172	Q4,363.00
50	Identificación de Hogares Sin Energía	Caserío El Manguito	181	
51	Identificación de Hogares Sin Energía	Caserío La 20 Guaytan	151	
52	Identificación de Hogares Sin Energía	Caserío Las Viñas	99	
53	Identificación de Hogares Sin Energía	Caserío San José Frontera	78	
54	Identificación de Hogares Sin Energía	Caserío San Pedro La Vegona	69	Q4,992.00
55	Identificación de Hogares Sin Energía	Aldea Brisas del Norte	91	
56	Identificación de Hogares Sin Energía	Aldea Cumbre De La Sierra Abajo	216	

## Morales, Izabal

No.	Producto público	Comunidad	Beneficiarios	Monto (Q)
57	Identificación de Hogares Sin Energía	Aldea Cumbre Fria	216	Q4,992.00
58	Identificación de Hogares Sin Energía	Aldea Cumbre Las Jaras	582	
59	Identificación de Hogares Sin Energía	Aldea Cumbre San Agustín	164	
60	Identificación de Hogares Sin Energía	Aldea La Casimira	155	
61	Identificación de Hogares Sin Energía	Aldea Las Veguitas	194	
62	Identificación de Hogares Sin Energía	Aldea Nueva Concepción	147	
63	Identificación de Hogares Sin Energía	Aldea Nuevo San José Bonanza	431	
64	Identificación de Hogares Sin Energía	Aldea Punta de Rieles	267	

## Morales, Izabal

No.	Producto público	Comunidad	Beneficiarios	Monto (Q)
65	Identificación de Hogares Sin Energía	Aldea Quebrada de la Sierra	194	Q4,992.00
66	Identificación de Hogares Sin Energía	Aldea Rio Blanco Champona	69	
67	Identificación de Hogares Sin Energía	Aldea San Fernando Abajo	116	
68	Identificación de Hogares Sin Energía	Aldea San José El Encantado	164	
69	Identificación de Hogares Sin Energía	Aldea San Juancito	216	
70	Identificación de Hogares Sin Energía	Aldea Vegona	358	
71	Identificación de Hogares Sin Energía	Aldea Zaragoza	164	
72	Identificación de Hogares Sin Energía	Caserío Dulce Nombre	155	



## Morales, Izabal

No.	Producto público	Comunidad	Beneficiarios	Monto (Q)
73	Identificación de Hogares Sin Energía	Caserío Buenos Aires Tenedores	69	
74	Identificación de Hogares Sin Energía	Caserío El Cipres II	172	
75	Identificación de Hogares Sin Energía	Caserío El Manguito	181	
76	Identificación de Hogares Sin Energía	Caserío La 20 Guaytan	151	Q4,992.00
77	Identificación de Hogares Sin Energía	Caserío Las Viñas	99	
78	Identificación de Hogares Sin Energía	Caserío San José Frontera	78	
79	Identificación de Hogares Sin Energía	Caserío San Pedro La Vegona	69	

## Morales, Izabal

No.	Producto público	Comunidad	Beneficiarios	Monto (Q)
80	<p>Plan Centinela verificación de calidad y cantidad en estaciones de servicio, plantas y depósitos de almacenamiento y expendios de GLP en cilindros</p> <p>68 Supervisiones técnicas de calidad y cantidad en estaciones de servicio, plantas y depósitos de almacenamiento y expendios de GLP en cilindros por personal Delegado de la DGH, durante el período 2020-agosto 2023</p>	Morales	toda la población	Q112,663.08
		<b>TOTAL</b>	<b>15,552</b>	<b>162,995.08</b>

## Morales, Izabal

No.	Producto público	Comunidad	Beneficiarios	Monto (Q)
1	B-030-2022 - BACHEO DE LA RED VIAL PAVIMENTADA	Livingston, Morales, MULTIMUNICIPAL IZABAL, Puerto Barrios.	1070451	Q 2,010,840.50
2	L-074-2022 - LIMPIEZA DEL DERECHO DE VÍA	Livingston, Morales, MULTIMUNICIPAL IZABAL, Puerto Barrios.	676122	Q 1,132,304.20
3	L-075-2022 - LIMPIEZA DEL DERECHO DE VÍA	Livingston.	293.968	Q 659,490.00
4	T-045-2022-MANTENIMIENTO RUTINARIO TERRACERÍA	Livingston, Morales, MULTIMUNICIPAL IZABAL, Puerto Barrios.	622152	Q 7,164,340.00
5	ETA-003-2020 PROYECTO DE EMERGENCIA	Morales.	100361	Q 5,185,596.00
6	ETA-004-2020 PROYECTO DE EMERGENCIA	Morales.	100361	Q 3,617,715.00
7	ETA-005-2020 PROYECTO DE EMERGENCIA	Morales.	100361	Q 2,894,900.00
8	ETA-006-2020 PROYECTO DE EMERGENCIA	Morales.	100361	Q 8,748,072.69
9	ETA-018-2020 PROYECTO DE EMERGENCIA	Morales	100361	Q 1,745,980.00
10	ETA-020-2020 PROYECTO DE EMERGENCIA	Morales	134406	Q 6,861,915.00
11	L-115-2020 LIMPIEZA DEL DERECHO DE VÍA	Morales, MULTIMUNICIPAL IZABAL.	100361	Q 1,448,415.00
12	L-120-2020 LIMPIEZA DEL DERECHO DE VIA	Morales.	501.805	Q 890,727.93
13	T-047-2020-MANTENIMIENTO RUTINARIO TERRACERÍA	Morales, Puerto Barrios.	703687	Q 9,169,650.00
14	T-048-2020-MANTENIMIENTO RUTINARIO TERRACERÍA	Morales.	301083	Q 4,194,997.00



## Morales, Izabal

No.	Producto público	Comunidad	Beneficiarios	Monto (Q)
15	EM-013-2021, MUNICIPIO DE MORALES - PUENTE ONEIDA - ALDEA CREEK ZARCO - ALDEA A SHANE - FIN DE PAVIMENTO	MORALES	100361	Q 24,634,980.00
16	EM-024-2021, BIFURCACION CA-09-NORTE - TENEDORES	MORALES	100361	Q 4,143,604.00
17	EM-025-2021, LA RUIDOSA - BIFURCACIÓN CAYUGA	MORALES	100361	Q 5,603,538.00
18	EM-026-2021, TRAMO RAMAL DE BOBOS DEL CRUCE DE ALDEA LA COROZA HACIA ALDEA ARAPAHOE, VIEJO MORALES 7.5 KM	MORALES	100361	Q 35,940,476.76
19	EM-039-2021, BIFURCACION RD-IZB-24 - SWICH QUEBRADA - PEÑITAS - RIO MOTAGUA (PUENTE LA COCHA), LA RUIDOSA - BIFURCACION CAYUGA (OBRAS DE PROTECCIÓN EN PUENTE CUCHARA KM 257+100)	MORALES	100361	Q 12,580,450.00
20	EM-040-2021, BIFURCACION RD-IZB-24 - SWICH QUEBRADA - PEÑITAS - RIO MOTAGUA (PUENTE QUEBRADA GRANDE)	MORALES	100361	Q 15,109,800.00
21	EM-042-2021, CONSTRUCCION DE BOVEDAS EN ARAPAHOE I, ARAPAHOE 2 Y PUENTE QUEMADO, PUENTE ONEIDA - PUENTE SIOUX (ESPIGONES PARA PROTECCIÓN DE BORDA COMO MEDIDA DE MITIGACIÓN Y CONSERVACIÓN DE RUTA)	MORALES	100361	Q 17,489,518.00
22	EM-045-2021, MUNICIPIO DE MORALES - PUENTE ONEIDA (3.4 KILOMETROS), ONEIDA BIFURCACION RD-IZB-25 - LA LIBERTAD (2.8 KILÓMETROS)	MORALES	100361	Q 21,690,345.29
23	L-073-2022 - LIMPIEZA DEL DERECHO DE VIA	Morales, MULTIMUNICIPAL IZABAL.	100361	Q 837,208.40
24	L-077-2022 - LIMPIEZA DEL DERECHO DE VIA	Morales.	501805	Q 625,335.80
25	EM-006 - 2022 EMERGENCIA DE LA RED VIAL	Morales.	100361	Q 8,415,898.00

## Morales, Izabal

No.	Producto público	Comunidad	Beneficiarios	Monto (Q)
26	T-046-2022-MANTENIMIENTO RUTINARIO TERRACERÍA	Morales, MULTIMUNICIPAL IZABAL, Puerto Barrios.	904873	Q 7,443,720.00
27	EMC-055-2022 EMERGENCIA DE LA RED VIAL POR CALAMIDAD	Morales.	100361	Q 14,401,322.50
28	EMC-056-2022 EMERGENCIA DE LA RED VIAL POR CALAMIDAD	Morales.	100361	Q 9,091,350.00
29	CONSTRUCCION PUENTE VEHICULAR RUTA RD IZB 24 TRAMO PUENTE ONEIDA CREEK ZARCO PUENTE SIOUX SOBRE RIO BOBOS MORALES IZABAL	MORALES	100,361	Q 2,500,000.00
30	CONSTRUCCION PUENTE VEHICULAR RD-IZB-25 BIFURCACION RD-IZB-24 - SWICH QUEBRADA PUENTE SWITCH QUEBRADA ESTACIÓN 258 800 MORALES IZABAL	MORALES	100,361	Q 4,000,000.00
31	CONSTRUCCIÓN ESCUELA BICENTENARIO , MORALES, IZABAL	MORALES	1,075	Q 54,708,105.11
32	REMOZAMIENTO EORM, ALDEA SINAI, MORALES, IZABAL	MORALES	52	Q 2,118,094.14
33	Familias Beneficiadas Con Subsidio Para La Vivienda	Morales	105	Q 3,762,500.00
34	CONSTRUCCION PUENTE VEHICULAR RUTA RD IZB 24 TRAMO PUENTE ONEIDA CREEK ZARCO PUENTE SIOUX SOBRE RIO BOBOS MORALES IZABAL	MORALES	110,310	Q 16,435,329.88
35	CONSTRUCCION PUENTE VEHICULAR RD-IZB-25 BIFURCACION RD-IZB-24 - SWICH QUEBRADA PUENTE SWITCH QUEBRADA ESTACIÓN 258 800 MORALES IZABAL	MORALES	110,310	Q 10,894,430.96
36	EM-008-2023 EMERGENCIA DE LA RED VIAL	MULTIMUNICIPAL EL ESTOR, MORALES	173,689	Q 29,439,453.00

## Morales, Izabal

Año	No.	Producto público	Comunidad	Beneficiarios	Monto (Q)
2020	1	Capacitaciones	Morales	180	Q 1,080.00
2020	2	Instrumentos ambientales públicos	Morales	N/I	Q 47,019,350.00
2021	3	Capacitaciones	Morales	260	N/A
2021	4	Instrumentos ambientales públicos	Morales	N/I	Q 29,109,135.32
2022	5	Instrumentos ambientales públicos	Morales	N/I	Q 28,550,553.00
2023	6	Reforestación	Siux Morales	180	Q 2,950.40
2023	7	Capacitaciones	Morales	75	Q 1,165.20
2023	8	Instrumentos ambientales públicos	Morales	N/I	Q 35,600,919.00



## Morales, Izabal

Dirección General del Deporte y la Recreación

Año	No.	Producto público	Comunidad	Beneficiarios	Monto (Q)
2021	1	000-024 Personas beneficiadas con actividades deportivas no escolares, no federadas y de recreación	Morales	515	N/A
2021	2	000-030 Festivales deportivos, recreativos y otros eventos de carácter especial, realizados para promover el acceso a la actividad física y la recreación	Morales	N/I	N/A
2022	3	000-024 Personas beneficiadas con actividades deportivas no escolares, no federadas y de recreación	Morales	867	N/A
2022	4	000-026 Jóvenes beneficiados con actividades físicas, deportivas y recreativas	Morales	120	N/A
2022	5	000-030 Festivales deportivos, recreativos y otros eventos de carácter especial, realizados para promover el acceso a la actividad física y la recreación	Morales	N/I	N/A

Dirección General Del Patrimonio Cultural Y Natural

Año	No.	Producto público	Comunidad	Beneficiarios	Monto (Q)
2021	1	Intervenciones de emergencia derivado de los daños provocados por Depresiones Tropicales ETA e IOTA en noviembre y diciembre del 2020, en Parque Arqueológico Quiriguá, Sitios Arqueológico La Blanca y Ucanal.	Morales	Población General	Q1,830,000.00*

\* El monto del producto corresponde a la suma de varios departamentos

## Morales, Izabal

Año	No.	Producto público	Comunidad	Beneficiarios	Monto (Q)
2020	1	Asistencia y dotación de alimentos		231	Q75,190.50
	2	Regulación del patrimonio productivo agropecuario		2000	Q93,541.48
2021	1	Asistencia y dotación de alimentos		8346	Q3,461,420.04
	2	Entrega de estipendios para el establecimiento de huertos familiares, para reactivación de unidades productivas; y para conservación de suelos y agua		2133	Q2,133,000.00
	3	Regulación del patrimonio productivo agropecuario		1482	Q112,262.85
	4	Seguro agropecuario / agrícola catastrófico		5	Q2,711.52
2022	1	Asistencia y dotación de alimentos		2034	Q783,090.00
	2	Entrega de estipendios para el establecimiento de huertos familiares, para reactivación de unidades productivas; y para conservación de suelos y agua		1342	Q1,342,000.00
	3	Regulación del patrimonio productivo agropecuario		1548	Q190,888.55
	4	Seguro agropecuario / agrícola catastrófico		123	Q66,455.42
2023	1	Asistencia y dotación de alimentos		11645	Q2,620,125.00
	2	Entrega de estipendios para el establecimiento de huertos familiares, para reactivación de unidades productivas; y para conservación de suelos y agua		798	Q798,000.00
	3	Productores (as) beneficiados con asistencia financiera para implementar sus sistemas productivos		74	Q2,099,945.00
	3	Regulación del patrimonio productivo agropecuario		1634	Q189,660.06
	4	Seguro agropecuario / agrícola catastrófico		1261	Q668,138.82

## Morales, Izabal

Dirección General del Deporte y la Recreación

Año	No.	Producto público	Comunidad	Beneficiarios	Monto (Q)
2021	1	000-024 Personas beneficiadas con actividades deportivas no escolares, no federadas y de recreación	Morales	515	N/A
2021	2	000-030 Festivales deportivos, recreativos y otros eventos de carácter especial, realizados para promover el acceso a la actividad física y la recreación	Morales	N/I	N/A
2022	3	000-024 Personas beneficiadas con actividades deportivas no escolares, no federadas y de recreación	Morales	867	N/A
2022	4	000-026 Jóvenes beneficiados con actividades físicas, deportivas y recreativas	Morales	120	N/A
2022	5	000-030 Festivales deportivos, recreativos y otros eventos de carácter especial, realizados para promover el acceso a la actividad física y la recreación	Morales	N/I	N/A

Dirección General Del Patrimonio Cultural Y Natural

Año	No.	Producto público	Comunidad	Beneficiarios	Monto (Q)
2021	1	Intervenciones de emergencia derivado de los daños provocados por Depresiones Tropicales ETA e IOTA en noviembre y diciembre del 2020, en Parque Arqueológico Quiriguá, Sitios Arqueológico La Blanca y Ucanal.	Morales	Población General	Q1.830.000,00*

\* El monto del producto corresponde a la suma de varios departamentos



## Morales, Izabal

No.	Producto público	Comunidad	Beneficiarios	Monto (Q)
1	Patrullajes policiales a pie	Morales	110,310 personas	Q 604,507.60
2	Patrullajes policiales en vehículos	Morales	110,310 personas	Q 245,205.42
3	Patrullajes policiales en motocicletas	Morales	110,310 personas	Q 91,727.46
4	Patrullajes policiales en bicicletas	Morales	110,310 personas	Q 3,339.14
5	Atención a personas agredidas	Morales	110,310 personas	Q 678,849.53
6	Patrullajes policiales	Morales	110,310 personas	Q 807,330.35
7	Operativos policiales	Morales	110,310 personas	Q 797,583.53
8	Patrullajes policiales en mercados	Morales	110,310 personas	Q 112,003.98
9	Patrullajes policiales en protección a la naturaleza	Morales	110,310 personas	Q 111,364.98
10	Operativos policiales en protección a la naturaleza	Morales	110,310 personas	Q 16,880.91
11	Seguridad a personalidades, edificios y entidades	Morales	110,310 personas	Q 151,902.08



## Morales, Izabal

No.	Producto público	Comunidad	Beneficiarios	Monto (Q)
12	Servicios policiales para mantener y resguardar el orden público	Morales	110,310 personas	Q 158,949.47
13	Patrullajes policiales para brindar seguridad a personas migrantes y sus familias	Morales	110,310 personas	Q 109,708.56
14	Operativos policiales especializados para el control de homicidios	Morales	110,310 personas	Q 795,090.70
15	Patrullajes policiales motorizados en áreas focalizadas para la reducción de homicidios	Morales	110,310 personas	Q 379,700.18
16	Atención a mujeres víctimas de violencia con asesoría y acompañamiento policial	Morales	110,310 personas	Q 466.99
17	Asesoría y acompañamiento policial a mujeres víctimas de violencia	Morales	110,310 personas	Q 62,667.48

## Morales, Izabal

No.	Producto público	Comunidad	Beneficiarios	Monto (Q)
18	Operativos policiales para el control del expendio y consumo de bebidas alcohólicas, fermentadas o destiladas	Morales	110,310 personas	Q 12,652.71
19	Puestos policiales fijos para la prevención de extorsiones	Morales	110,310 personas	Q 592.28
20	Atención de denuncias recibidas por extorsión	Morales	110,310 personas	Q 626.00





## Morales, Izabal

### Logros 2020 - 2023

No.	Producto público	Comunidad	Beneficiarios	Monto (Q)
1	MEJORAMIENTO HOSPITAL DE SANTA BÁRBARA, MORALES, IZABAL (MUNICIPALIDAD) CREACIÓN DE NUEVO HOSPITAL	SANTA BÁRBARA, MORALES	84,916	N/I
2	CONSTRUCCIÓN DE UN CAP -INFRAESTRUCTURA-	MORALES	98,714	Q. 9,000,000.00

## Morales, Izabal

No.	Producto público	Comunidad	Beneficiarios	Monto (Q)
1	Mejoramiento red vial terciaria	Morales	189,891	Q1,403,731.28
2	Reconstrucción de viviendas afectadas por los ciclones tropicales ETA e IOTA	Morales	98,533	Q62,500.00
3	Apoyo a reforestación	Morales	110,310	Q12,000.00
4	Mejoramiento red vial terciaria	Morales	189,891	Q 1,403,731.28
5	Apoyo a reforestación	Morales	47,910	Q 12,000.00
6	Mejoramiento red vial terciaria	Morales	189,891	Q1,403,731.28
7	Operaciones Terrestres	Morales	458,107*	Q123,140,126.75*
8	Operaciones Marítimas	Morales	458,107*	Q79,839,017.47*
9	Acciones de Prevención, contención y respuesta ante Covid-19	Morales	33,693*	Q3,168,926.93*
10	Operaciones Terrestres	Morales	458,107*	Q 55,353,510.00*
11	Operaciones Marítimas	Morales	458,107*	Q 35,888,950.00*
12	Acciones de Prevención, contención y respuesta ante Covid-19	Morales	33,693*	Q 3,326,641.66*

\*Los datos corresponden a nivel Departamental

## Morales, Izabal

No.	Producto público	Comunidad	Beneficiarios	Monto (Q)
1	Realización de reuniones ordinarias y extraordinarias de COMUSAN con la participación de instituciones públicas y privadas con participación obligatoria e invitados donde se coordinan actividades para mejorar la SAN en el municipio de Morales, Izabal	Instituciones Públicas y Privadas con presencia el Municipio de Morales, Izabal	35	N/A
2	Apoyo en la conformación del expediente para el programa COVID 19 en el Municipio de Morales, Izabal	Casco Urbano y Área Rural del Municipio de Morales, Izabal	6.280	N/A
3	Apoyo en la conformación del expediente de la tormenta ETA e IOTA en el Municipio de Morales, Izabal	Casco Urbano y Área Rural del Municipio de Morales, Izabal	9,50	N/A
4	Realización de 40 reuniones ordinarias y extraordinarias de CODESAN, con la participación de instituciones públicas con participación obligatoria e invitadas donde se coordinan actividades para el mejoramiento de la SAN en el Departamento de Izabal	Instituciones Públicas y Sociedad Civil Organizada	26 Instituciones Públicas participando*	N/A
5	Apoyo en la conformación del Expediente de Gestión de Asistencia Alimentaria COVID 19 I Fase	Los 5 Municipios del Departamento de Izabal	24.338*	N/A
6	Apoyo en la conformación del Expediente por Emergencia ETA e IOTA	Los 5 Municipios del Departamento de Izabal	25.314*	N/A

\*La cantidad de beneficiarios corresponde a nivel departamental





## Morales, Izabal

Ejercicio fiscal 2020

No.	SNIP	Producto público	Comunidad	Beneficiarios	Monto (Q)
8	226748	AGUA POTABLE	BARRIO EL CENTRO	20000	Q1,505,230.60
9	244592	AGUA POTABLE	BARRIO SAN JORGE	25000	Q1,200,000.00
10	243498	AGUA POTABLE	ALDEA BALANDRA	550	Q1,600,000.00
11	223876	ESCUELA PRIMARIA	BARRIO SEMO ALDEA CHICHIPATE	1500	Q1,050,000.00
12	223874	INSTITUTO BÁSICO	ALDEA SOCELA	758	Q860,000.00
13	223864	AGUA POTABLE	ALDEA RÍO SAUCE	600	Q666,900.00
14	223865	DOTACIÓN DE LETRINAS	ALDEA PATAXTE	855	Q1,141,350.40
		<b>TOTAL</b>		<b>61822</b>	<b>Q20,271,547.00</b>

## Morales, Izabal

Ejercicio fiscal 2021

No.	SNIP	Producto público	Comunidad	Beneficiarios	Monto (Q)
1	243513	PUENTE VEHICULAR	RIO SAUCE LOTE 12	2724	Q335,300.00
2	243554	CAMINO RURAL	SARABIA CHACALTE LOTE 2	685	Q461,465.35
3	243562	MEJORAMIENTO DE CALLE	AGUA CALIENTE EL PARAISO	2500	Q312,180.00
4	244573	MEJORAMIENTO DE CALLE	CHICHIPATE	3000	Q886,500.00
5	244575	MEJORAMIENTO DE CALLE	EL BONGO	2000	Q239,400.00
6	223862	AGUA POTABLE	SE MANZANA	710	Q844,043.20
7	244592	AGUA POTABLE	SAN JORGE	2500	Q894,360.00
8	243498	AGUA POTABLE	BALANDRA	550	Q1,280,000.00
9	223876	ESCUELA PRIMARIA	CHICHIPATE	1500	Q202,440.00
10	223874	INSTITUTO BÁSICO	SOCELA	758	Q688,000.00



## Morales, Izabal

Ejercicio fiscal 2021

No.	SNIP	Producto público	Comunidad	Beneficiarios	Monto (Q)
11	260468	AGUA POTABLE	LA COROZA	2000	Q1,495,000.00
12	260353	ESCUELA PRIMARIA	LAS BRISAS	1500	Q595,000.00
13	260442	MEJORAMIENTO DE CALLE	BOCANCHA	725	Q890,000.00
14	261276	CAMINO RURAL	NIMLABENQUE A SE MANZANA	3200	Q2,902,300.45
15	260141	ESCUELA PRIMARIA	EL ESFUERZO	4000	Q1,200,000.00
16	260186	CAMINO RURAL	CAXLAMPON	3500	Q1,900,000.00
17	243512	CAMINO RURAL	CHINAMOCOCH	2000	Q890,000.00
18	260169	AGUA POTABLE	SAN MARCOS	5000	Q1,495,000.00
19	260174	CAMINO RURAL	NUEVA ESPERANZA TUNICO	812	Q840,000.00
20	243556	CAMINO RURAL	SAN PABLO I	780	Q820,558.00
21	261309	ESCUELA PRIMARIA	BUENA VISTA II	1000	Q1,100,000.00
		<b>TOTAL</b>		<b>41444</b>	<b>Q20,271,547.00</b>

## Morales, Izabal

Ejercicio fiscal 2022

No.	SNIP	Producto público	Comunidad	Beneficiarios	Monto (Q)
1	223862	AGUA POTABLE	SE MANZANA	150	Q158,047.09
2	261309	ESCUELA PRIMARIA	BUENA VISTA II	200	Q219,560.00
3	281244	INSTITUTO BÁSICO	CAXLAMPON	300	Q674,585.00
4	281243	CENTRO COMUNITARIO DE SALUD	SEMUY II	1500	Q1,895,000.00
5	281245	CAMINO RURAL	SEXAN HACIA CASERIO SECHINA	1600	Q1,819,014.00
6	277447	CAMINO RURAL	CASERIO RIO ZARCO	1500	Q2,500,000.00
7	277448	MEJORAMIENTO DE CALLE	PLAYA PATAXTE	1200	Q2,500,000.00
8	277450	AGUA POTABLE	EL ESFUERZO	250	Q1,500,300.00
9	277452	ESCUELA PREPRIMARIA	CHICHIPATE	300	Q794,000.00
10	261259	CENTRO DE SALUD	EL CENTRO	5000	Q4,591,970.91
11	277454	AGUAS RESIDUALES	CABECERA MUNICIPAL	300	Q4.100,000.00
		<b>TOTAL</b>		<b>12300</b>	<b>Q20,752,477.00</b>

## Morales, Izabal

Ejercicio fiscal 2023

No.	SNIP	Producto público	Comunidad	Beneficiarios	Monto (Q)
1	223862	AGUA POTABLE	ALDEA SE MANZANA	175	Q158,047.09
2	261309	ESCUELA PRIMARIA	BUENA VISTA II	60	Q219,560.00
3	277450	AGUA POTABLE	BARRIO EL ESFUERZO	200	Q679,935.96
4	261259	CENTRO DE SALUD	BARRIO EL CENTRO	250	Q2,256,494.51
5	277454	AGUAS RESIDUALES	RESIDUALES CABECERA MUNICIPAL	250	Q991,380.00
6	298152	CAMINO RURAL	COMUNIDAD CADENA SEMUC	1500	Q3,000,000.00
7	298154	INSTITUTO BÁSICO	ALDEA SEPUR LIMITE	250	Q2,000,000.00



## Morales, Izabal

Ejercicio fiscal 2023

No.	SNIP	Producto público	Comunidad	Beneficiarios	Monto (Q)
8	298158	ESCUELA PRIMARIA	BARRIO VISTA HERMOSA	200	Q875,000.00
9	298159	EDIFICIO PARA EDUCACIÓN SUPERIOR	BARRIO SAN FRANCISCO	1500	Q4,108,979.44
10	298164	ESCUELA PRIMARIA	BARRIO SINAI	90	Q700,000.00
11	298168	MEJORAMIENTO DE CALLE	ALDEA LA ENSENADA	1500	Q1,200,000.00
12	298171	MEJORAMIENTO DE CALLE	ALDEA EL BONGO	1500	Q2,942,272.00
13	298173	ESCUELA PRIMARIA	BARRIO SAN JOSE CANTON	120	Q1,200,000.00
14	298230	MEJORAMIENTO DE CALLE	ALDEA CHINEBAL	1500	Q1,051,983.00
15	300100	EDIFICIO PARA APRENDIZAJE DE LENGUAS	EL ESTOR	200	Q2,028,506.00
		<b>TOTAL</b>		<b>9295</b>	<b>Q23,412,158.00</b>

## Morales, Izabal

Ejercicio fiscal 2024

No.	SNIP	Producto público	Comunidad	Beneficiarios	Monto (Q)
1	298206	ESCUELA PRIMARIA	ALDEA CHINABENQUE	200	Q1,261,383.00
2	298163	ESCUELA PRIMARIA	CASERÍO SANTA ROSA BALANDRA	200	Q899,000.00
3	316894	AGUA POTABLE	BARRIO TRES QUEBRADAS	250	Q1,500,000.00
4	313563	AGUA POTABLE	ALDEA SEMUY LOTE 14	250	Q1,700,000.00
5	313566	INSTITUTO BÁSICO	ALDEA CHICHIPATE	300	Q1,210,520.00
6	316884	ESCUELA PRIMARIA	BARRIO SEMO ALDEA CHICHIPATE	200	Q898,000.00

## Morales, Izabal

Ejercicio fiscal 2024

No.	SNIP	Producto público	Comunidad	Beneficiarios	Monto (Q)
7	316885	CAMINO RURAL	ALDEA EL BONGO HACIA CASERÍO SAN MARCOS RAXRUHÁ	1500	Q3,500,000.00
8	316897	DRENAJES	CABECERA MUNICIPAL	300	Q7,760,850.00
9	316886	PUENTE VEHICULAR	ALDEA SOCELA	1200	Q899,000.00
10	316887	CAMINO RURAL	ALDEA CAXLAMPÓN HACIA CASERÍO SANTA LUCÍA	1500	Q2,950,000.00
11	316888	CAMINO RURAL	CRUCE SECACAO HACIA CASERÍO PLAN GRANDE	1000	Q851,636.00
12	318256	ESCUELA PRIMARIA	ALDEA CHICHIPATE	200	Q1,215,887.00
13	318262	PUESTO DE SALUD	ALDEA BALANDRA	4000	Q2,500,000.00
		<b>TOTAL</b>		<b>11100</b>	<b>Q27,146,276.00</b>



## Morales, Izabal

### Logros

Año	No.	Producto público	Comunidad	Beneficiarios	Monto (Q)
2020	1	CONSTRUCCIÓN REDES Y LÍNEAS ELÉCTRICAS DE DISTRIBUCIÓN, ALDEA LOS LAURELES	ALDEA LOS LAURELES	32	Q 426,096.43
2022	2	CONSTRUCCIÓN REDES Y LÍNEAS ELÉCTRICAS DE DISTRIBUCIÓN, ALDEA BRISAS DEL NORTE	ALDEA BRISAS DEL NORTE	23	Q 317,355.27
2022	3	CONSTRUCCIÓN REDES Y LÍNEAS ELÉCTRICAS DE DISTRIBUCIÓN, ALDEA CUMBRE DE LA SIERRA ABAJO,	ALDEA CUMBRE DE LA SIERRA ABAJO	38	Q 660,573.90
2022	4	CONSTRUCCIÓN REDES Y LÍNEAS ELÉCTRICAS DE DISTRIBUCIÓN, ALDEA NUEVA CONCEPCIÓN	ALDEA NUEVA CONCEPCIÓN	38	Q 1,136,705.47
2022	5	CONSTRUCCIÓN REDES Y LÍNEAS ELÉCTRICAS DE DISTRIBUCIÓN, ALDEA QUEBRADA DE LA SIERRA	ALDEA QUEBRADA DE LA SIERRA	43	Q 633,217.14
2022	6	CONSTRUCCIÓN REDES Y LÍNEAS ELÉCTRICAS DE DISTRIBUCIÓN, ALDEA TRES PINOS	ALDEA TRES PINOS	70	Q 905,600.49
2022	7	CONSTRUCCIÓN REDES Y LÍNEAS ELÉCTRICAS DE DISTRIBUCIÓN, SECTOR TENEDORES	SECTOR TENEDORES	75	Q 1,157,665.09
2023	8	CONSTRUCCIÓN REDES Y LÍNEAS ELÉCTRICAS DE DISTRIBUCIÓN, ALDEA CUMBRE DE LA SIERRA ARRIBA	ALDEA CUMBRE DE LA SIERRA ARRIBA	33	Q 803,394.71
2023	9	CONSTRUCCIÓN REDES Y LÍNEAS ELÉCTRICAS DE DISTRIBUCIÓN, ALDEA CUMBRE LAS JARAS	ALDEA CUMBRE LAS JARAS	175	Q 1,754,069.15
2023	10	CONSTRUCCIÓN REDES Y LÍNEAS ELÉCTRICAS DE DISTRIBUCIÓN, ALDEA ZARAGOZA	ALDEA ZARAGOZA	34	Q 1,439,656.82

## Morales, Izabal

No.	Producto público	Comunidad	Beneficiarios	Monto (Q)
1	PERSONAS BENEFICIADAS CON FORMACIÓN OCUPACIONAL CERTIFICABLE	MORALES	500	N/A
2	PERSONAS BENEFICIADAS CON CAPACITACIÓN NO CERTIFICABLE	MORALES	9446	N/A
3	PERSONAS BENEFICIADAS CON CERTIFICACIÓN LABORAL	MORALES	4	N/A
4	EMPRESAS BENEFICIADAS CON ASISTENCIA TÉCNICA	MORALES	12	N/A

## Morales, Izabal

Año	No.	Producto público	Comunidad	Beneficiarios	Monto (Q)
2020 - 2022	1	PERSONAS BENEFICIADAS CON FORMACIÓN OCUPACIONAL CERTIFICABLE	MORALES	438	N/A
2023	2	PERSONAS BENEFICIADAS CON FORMACIÓN OCUPACIONAL CERTIFICABLE	MORALES	62	N/A
			TOTAL GENERAL	500	
2020 - 2022	1	PERSONAS BENEFICIADAS CON CAPACITACIÓN NO CERTIFICABLE	MORALES	7616	N/A
2023	2	PERSONAS BENEFICIADAS CON CAPACITACIÓN NO CERTIFICABLE	MORALES	1830	N/A
			TOTAL GENERAL	9446	
2020 - 2022	1	PERSONAS BENEFICIADAS CON CERTIFICACIÓN LABORAL	MORALES	4	N/A
			TOTAL GENERAL	4	
2020 - 2022	1	EMPRESAS BENEFICIADAS CON ASISTENCIA TÉCNICA	MORALES	8	N/A
2023	2	EMPRESAS BENEFICIADAS CON ASISTENCIA TÉCNICA	MORALES	4	N/A
			TOTAL GENERAL	12	



## Morales, Izabal

No.	Producto público	Comunidad	Beneficiarios	Monto (Q)
1	Cursos de capacitación	Morales	12	Q 1,887.60
2	Elaboración de murales como parte del proyecto "Arte y Turismo, un país con más color"	Morales	Turistas nacionales e internacionales	Q 44,950.00
3	Turismo interno Se realizó el estudio de turismo interno para medir el flujo de visitantes residentes en 2022 y 2023	Morales	Sector turístico	N/A

## Morales, Izabal

No	Producto público	Comunidad	Beneficiarios	Monto (Q)	Año
1	Asistencia técnica "Política Municipal para el Mejoramiento de la Generación y Recaudación de Ingresos Propios"	Morales	Gobierno municipal	Q9,000.00	2022



## Morales, Izabal

No.	Producto público	Comunidad	Beneficiarios	Monto (Q)
1	Formulación de proyectos	Morales	1 entidad	Q 66,148.32
2	Servicios de laboratorio de agua	Morales	1 entidad	N/A

Año	No.	Producto público	Comunidad	Beneficiarios	Monto (Q)
2020	1	Capacitación en Gestión Municipal a autoridades, funcionarios y empleados municipales	Área Urbana	2,062 personas	Q 544,003.18
	2	Capacitación en gestión social a empleados municipales y sociedad civil urbana organizada	Área Urbana	1,813 personas	Q 715,024.39
	3	Capacitación en temas de administración, finanzas y en elaboración de instrumentos dirigida a autoridades, funcionarios y empleados municipales	Área Urbana	231 personas	Q 878,075.56
2021	1	Capacitación en Gestión Municipal a autoridades, funcionarios y empleados municipales	Área Urbana	3,884 personas	Q 592,142,96
	2	Capacitación en gestión social a empleados municipales y sociedad civil urbana organizada	Área Urbana	2,381 personas	Q 771,469,21
	3	Capacitación en temas de administración, finanzas y en elaboración de instrumentos dirigida a autoridades, funcionarios y empleados municipales	Área Urbana	1,034 personas	Q 776,018,27

\*Nota: Cifras a nivel nacional



## Morales, Izabal

Año	No.	Producto público	Comunidad	Beneficiarios	Monto (Q)
2022	1	Capacitación en Gestión Municipal a autoridades, funcionarios y empleados municipales	Área Urbana	4,389 personas	Q 588,997.74
	2	Capacitación en gestión social a empleados municipales y sociedad civil urbana organizada	Área Urbana	2,803 personas	Q 805,028.26
	3	Capacitación en temas de administración, finanzas y en elaboración de instrumentos dirigida a autoridades, funcionarios y empleados municipales	Área Urbana	231 personas	Q 785,660.88
2023	1	Capacitación en Gestión Municipal a autoridades, funcionarios y empleados municipales	Área Urbana	2,126 personas	Q 374,429.3
	2	Capacitación en gestión social a empleados municipales y sociedad civil urbana organizada	Área Urbana	1,818 personas	Q 512,970.23
	3	Capacitación en temas de administración, finanzas y en elaboración de instrumentos dirigida a autoridades, funcionarios y empleados municipales	Área Urbana	109 personas	Q 474,689.8

\*Nota: Cifras a nivel nacional

## Morales, Izabal

Año	No.	Producto público	Comunidad	Hect. Afect.	Beneficiarios	Monto (Q)
2020	1	Incendios Forestales y No Forestales Atendidos	Santa Bárbara	20		Q 9,882,225.10 **
2021	1	Coordinadoras Municipales para la Reducción de Desastres	Morales		34	Q 1,383,978.57 **

\*\* NOTA: El monto consignado representa lo ejecutado en forma global para el ejercicio fiscal indicado

## Morales, Izabal

### Actividades Realizadas en el Municipio

No.	Producto público	Comunidad	Beneficiarios	Monto (Q)
1	EXPEDIENTE LEVANTAMIENTO CATASTRAL POR PREDIO, FINALIZADO	MORALES	39,384	Q. 9,846,000.00
2	INFORMES CIRCUNSTANCIADOS DE PREDIOS, FINALIZADO	MORALES	38,946	Q. 3,115,680.00
3	DICTAMEN JURÍDICO Y DECLARATORIA DE PREDIO CATASTRADO, ELABORADO	MORALES	18,281	Q. 1,645,290.00
4	NOTIFICACIÓN DE DECLARATORIA DE PREDIO CATASTRADO, REALIZADO	MORALES	12,484	Q. 1,560,500.00
5	INSCRIPCIÓN DE PREDIO CATASTRADO EN EL REGISTRO PÚBLICO	MORALES	11,799	Q. 1,769,850.00
6	DECLARATORIA ADMINISTRATIVA DE TIERRAS COMUNALES	MORALES	206	N/A
7	CAPACITACIÓN SOBRE SIG Y NORMAS TÉCNICAS CATASTRALES	MORALES	1	Q. 50,000.00
8	ACOMPAÑAMIENTO TÉCNICO EN EL PROCESO DE IMPLEMENTACIÓN DEL PDM-OT	MORALES	1	Q. 100,000.00
9	TRASLADO DE INFORMACIÓN CATASTRAL PARA EL USO Y MANEJO MULTIFINALITARIO POR MEDIO DEL SAIM	MORALES	1	Q. 50,000.00
10	TRASLADO DE ORTOFOTOS POR MEDIO DEL SAIM	MORALES	N/I	N/A
11	ACOMPAÑAMIENTO SOBRE ORDENAMIENTO TERRITORIAL Y CATASTRO	MORALES	1	Q. 50,000.00

## Morales, Izabal

### Actividades Realizadas en el Municipio 2020 - 2023

No.	Producto público	Comunidad	Beneficiarios	Monto (Q)
1	EXPEDIENTE LEVANTAMIENTO CATASTRAL POR PREDIO, FINALIZADO	MORALES	5,194	Q. 1,298,500.00
2	INFORMES CIRCUNSTANCIADOS DE PREDIOS, FINALIZADO	MORALES	2,73	Q. 218,400.00
3	DICTAMEN JURÍDICO Y DECLARATORIA DE PREDIO CATASTRADO, ELABORADO	MORALES	2,821	Q. 253,890.00
4	NOTIFICACIÓN DE DECLARATORIA DE PREDIO CATASTRADO, REALIZADO	MORALES	4,676	Q. 584,500.00
5	INSCRIPCIÓN DE PREDIO CATASTRADO EN EL REGISTRO PÚBLICO	MORALES	4,724	Q. 708,600.00
6	DECLARATORIA ADMINISTRATIVA DE TIERRAS COMUNALES	MORALES	206	N/A
7	CAPACITACIÓN SOBRE SIG Y NORMAS TÉCNICAS CATASTRALES	MORALES	1	Q. 50,000.00
8	ACOMPañAMIENTO TÉCNICO EN EL PROCESO DE IMPLEMENTACIÓN DEL PDM-OT	MORALES	1	Q. 100,000.00
9	TRASLADO DE INFORMACIÓN CATASTRAL PARA EL USO Y MANEJO MULTIFINALITARIO POR MEDIO DEL SAIM	MORALES	1	Q. 50,000.00
10	ACOMPañAMIENTO SOBRE ORDENAMIENTO TERRITORIAL Y CATASTRO	MORALES	1	Q. 50,000.00

### Acciones Pendientes

Las actividades que se continuarán desarrollando son, principalmente de establecimiento catastral para finalizar el municipio; asistencia técnica para el uso y manejo multifinalitario de la información catastral, que incluye capacitaciones y dotación de usuarios para acceder a la plataforma que contiene la capa predial del municipio; regularización de predios y declaratoria administrativa de tierras comunales (en caso aplique).



**Alejandro Eduardo Giammattei Falla**  
**Señor Presidente de la República**

---

**Secretaría de Coordinación  
Ejecutiva de la Presidencia**

Álvaro Leonel Díaz Velásquez  
Secretario de Coordinación Ejecutiva

Danilo José Soto Castañeda  
Subsecretario de Coordinación Ejecutiva

Victor Hugo Paiz Gómez  
Subsecretario para la Descentralización

Leonel Eduardo Girón Véliz  
Director del Sistema de Consejos de Desarrollo

Luis Eduardo Orozco Orellana  
Director General para la Descentralización

Jonathan Arnulfo Del Cid López  
Director de Informática

Jesús Felipe Polanco Tello  
Director Técnico de Operaciones

Luis Alfonso Rodas Guzmán  
Director de Planificación

Jennifer Cristina García Marroquín  
Directora de Comunicación social

Luz Azucena Mendoza Cajbón  
Directora Administrativa Financiera

María José Sánchez Mejía  
Directora de Asesoría Jurídica

Alberto Emmanuel Soto de León  
Director de Auditoría Interna

Isis Ana Graciela Serrano Lemus  
Asesoría Técnica

Saúl Nehemías Obando Mejía  
Dirección Técnica de Operaciones

David Roberto Barrera Valenzuela  
Dirección Técnica de Operaciones

**Autorizado**

---

Alejandro Eduardo Giammattei Falla  
Señor Presidente de la República

Álvaro Leonel Díaz Velásquez  
Secretario de Coordinación Ejecutiva de la Presidencia

**Elaborado**

---

Despacho  
Secretaría de Coordinación Ejecutiva de la Presidencia

Subsecretaría de Coordinación Ejecutiva  
Secretaría de Coordinación Ejecutiva de la Presidencia

**Revisado**

---

Dirección del Sistema de Consejos de Desarrollo  
Dirección Técnica de Operaciones  
Dirección de Descentralización

**Diseño y diagramación**

---

Dirección de Comunicación Social

**340** municipios  
**fuertes,**  
**hacen un Estado fuerte!**

ACCESO A INFORMACIÓN DIGITAL



<https://scep.gob.gt/carta-de-navegacion-municipal/>