



Carta de navegación Municipal

MUNICIPALIDAD DE MIXCO, GUATEMALA



GOBIERNO de GUATEMALA
DR. ALEJANDRO GIAMMATTEI

MINISTERIO DE SERVICIOS PÚBLICOS



GOBIERNO de GUATEMALA
DR. ALEJANDRO GIAMMATTEI

MINISTERIO DE TRABAJO Y PREVISIÓN SOCIAL



GOBIERNO de GUATEMALA
DR. ALEJANDRO GIAMMATTEI

MINISTERIO DE CULTURA Y DEPORTE



GOBIERNO de GUATEMALA
DR. ALEJANDRO GIAMMATTEI

MINISTERIO DE AMBIENTE Y RECURSOS NATURALES



GOBIERNO de GUATEMALA
DR. ALEJANDRO GIAMMATTEI

MINISTERIO DE SALUD PÚBLICA Y ASISTENCIA SOCIAL



GOBIERNO de GUATEMALA
DR. ALEJANDRO GIAMMATTEI

MINISTERIO DE AGRICULTURA, GANADERÍA Y ALIMENTACIÓN



GOBIERNO de GUATEMALA
DR. ALEJANDRO GIAMMATTEI

MINISTERIO DE COOPERACIÓN



GOBIERNO de GUATEMALA
DR. ALEJANDRO GIAMMATTEI

MINISTERIO DE EDUCACIÓN



GOBIERNO de GUATEMALA
DR. ALEJANDRO GIAMMATTEI

SECRETARÍA DE SEGURIDAD ALIMENTARIA Y NUTRICIONAL DE LA PRESIDENCIA DE LA REPÚBLICA



GOBIERNO de GUATEMALA
DR. ALEJANDRO GIAMMATTEI

SECRETARÍA PRESIDENCIAL DE LA VELOCIDAD



GOBIERNO de GUATEMALA
DR. ALEJANDRO GIAMMATTEI

COMISIÓN PRESIDENCIAL DE ASUNTOS MUNICIPALES



Instituto Guatemalteco de Turismo



Estimados Alcaldes y Alcaldesas:

Me dirijo a ustedes con un mensaje de profundo compromiso y gratitud en este importante momento de transición de gobierno. Como Presidente de la República de Guatemala, identificado plenamente con el municipalismo y la necesidad de fortalecer el poder local, es mi deber informarles sobre los alcances y resultados a nivel local y nacional, y cómo orientar de mejor manera los retos del desarrollo en las 340 municipalidades del país.

En este sentido, deseo resaltar el análisis exhaustivo realizado por la Secretaría de Coordinación Ejecutiva de la Presidencia, los Ministerios y demás instituciones que reportan los logros alcanzados a nivel sectorial y del Sistema de Consejos de Desarrollo, así como las brechas que se deben superar. Los datos recopilados en este análisis, proporcionan una base sólida para la toma inteligente y oportuna de decisiones en cada municipalidad, por lo que se ilustran las prioridades de su municipio, así como las transferencias financieras que el Organismo Ejecutivo traslada de manera efectiva y oportuna a todas las municipalidades del país, lo que ha permitido ir cerrando brechas y asegurar un futuro más próspero.

El Sistema de Consejos de Desarrollo ha sido una herramienta fundamental para fomentar la participación ciudadana y garantizar que las necesidades de nuestras comunidades sean atendidas de manera adecuada. Gracias al esfuerzo conjunto entre el Gobierno central y las

municipalidades, se han logrado avances notables en el desarrollo local y en la mejora de la calidad de vida de nuestros ciudadanos, fortaleciendo así el municipalismo.

Es importante reconocer que aún existen retos por alcanzar. Estos retos y brechas demandan como país, redoblar esfuerzos y a trabajar de la mano para superar las adversidades. Con la información proporcionada por el Gobierno central en este documento, estamos en una posición sólida para tomar decisiones informadas que nos permitan avanzar hacia una Guatemala con más desarrollo. Hacer gobierno implica recordar que el verdadero poder radica en la unidad, complementariedad y colaboración, por lo que trabajar en conjunto para beneficio de las comunidades, asegura construir una Guatemala más fuerte, más unida y más próspera.

**"Que Dios bendiga Guatemala".
Con gratitud y compromiso,**

**Dr. Alejandro Giammattei
Presidente de la República**

LIBERTAD
15 DE
SEPTIEMBRE
DE 1821

Eficiencia en aportes a Consejos de Desarrollo, Departamental, Guatemala 2020 - 2023

No.	Municipio	Porcentaje de ejecución 2020	Porcentaje de ejecución 2021	Porcentaje de ejecución 2022	Porcentaje de ejecución 2023	Porcentaje de ejecución 2020 - 2023
1	San Juan Sacatepéquez	86%	86%	100%	71%	85%
2	San Miguel Petapa	66%	100%	100%	75%	84%
3	Palencia	84%	89%	100%	63%	82%
4	San Pedro Sacatepéquez	50%	100%	97%	54%	75%
5	San José del Golfo	69%	94%	100%	48%	75%
6	San Pedro Ayampuc	71%	100%	100%	36%	73%
7	Amatitlán	44%	100%	100%	43%	68%
8	Fraijanes	75%	88%	74%	45%	68%
9	Chinautla	49%	100%	100%	29%	68%
10	Churranchito	62%	88%	93%	21%	64%
11	Santa Catarina Pinula	85%	37%	85%	45%	63%
12	San Raymundo	53%	92%	68%	40%	62%
13	Villa Nueva	18%	75%	95%	65%	59%
14	Villa Canales	47%	65%	86%	19%	53%
15	San José Pinula	37%	100%	53%	22%	52%
16	Guatemala	50%	49%	74%	27%	49%
17	Mixco	10%	33%	15%	24%	21%

*Información al mes de agosto 2023,

Asignación IVA-PAZ CODEDE

Mixco, Guatemala

Al mes de agosto de 2023

Ejercicio Fiscal	Monto Aprobado	Saldo de Arrastre (Ejercicio fiscal anterior)	Monto Real	Monto Desembolsado	Saldo de Arrastre (Ejercicio fiscal actual)	Porcentaje de Ejecución
2020	Q17,152,557.00	-Q14,322,596.00	Q2,829,961.00	Q1,754,620.15	Q15,397,936.85	10%
2021	Q17,152,557.00	-Q15,397,936.85	Q1,754,620.15	Q5,709,267.96	Q11,443,289.04	33%
2022	Q16,006,267.00	-Q11,443,289.04	Q4,562,977.96	Q2,456,705.92	Q13,549,561.08	15%
2023	Q18,819,178.00	-Q13,549,561.08	Q5,269,616.92	Q4,605,928.61	Q14,213,249.39	24%
Total	Q69,130,559.00	-Q54,713,382.97	Q14,417,176.03	Q14,526,522.64	Q54,604,036.36	21%

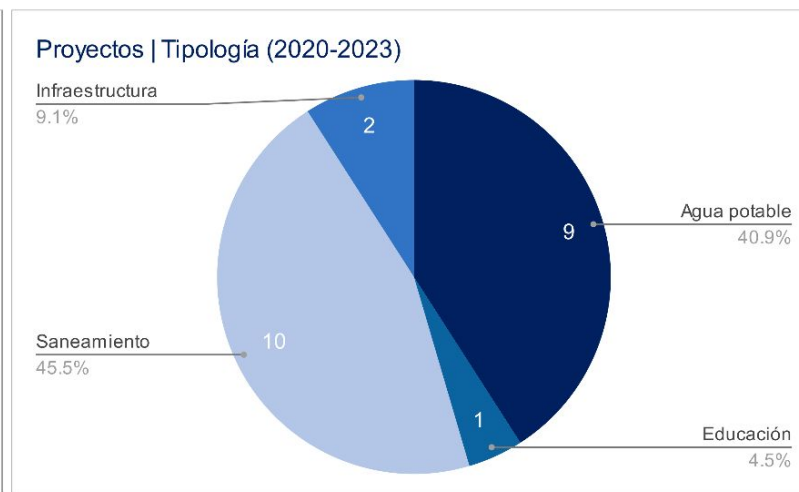
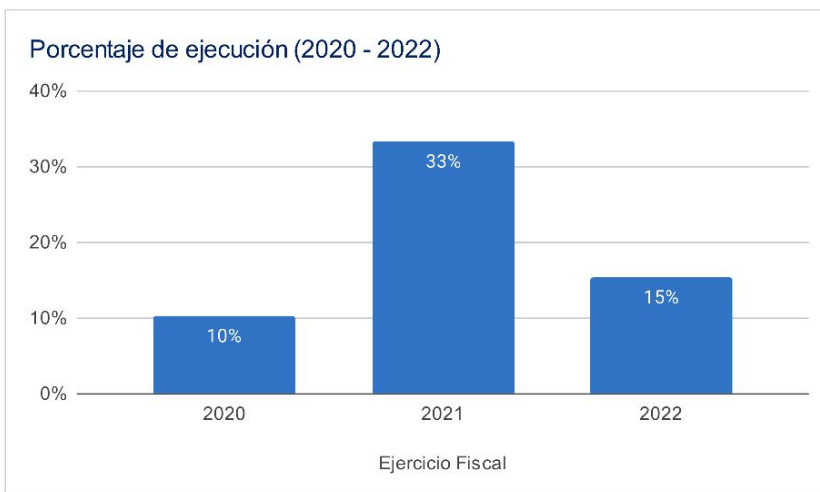

Asignaciones y Transferencias al Municipio

Ejercicio Fiscal	Asignación Constitucional	Asignación IVA-PAZ Municipalidades	Asignación Vehículos	Petróleo	Asignación IVA-PAZ CODEDE	Total
2020	Q 38,744,709.30	Q 48,159,419.80	Q 5,410,463.25	Q 1,479,037.86	Q17,152,557.00	Q 111,946,187.21
2021	Q 38,478,915.74	Q 47,829,040.14	Q 5,373,346.80	Q 1,473,010.33	Q17,152,557.00	Q 113,306,870.01
2022	Q 45,825,128.53	Q 54,135,136.57	Q 5,248,488.85	Q 1,735,093.37	Q16,006,267.00	Q 126,950,114.32
2023	Q 52,842,635.46	Q 62,355,401.24	Q 5,516,290.20	Q 1,832,550.65	Q18,819,178.00	Q 141,366,055.55
Total	Q 175,891,389.03	Q 212,478,997.75	Q 21,548,589.10	Q 6,519,692.21	Q69,130,559.00	Q 493,569,227.09

Total asignado al municipio: **Q 493,569,227.09**

Necesidades Municipales Mixco, Guatemala

Área prioritaria	Brecha %	Necesidades					
Educación							
PAIN (Programa de atención integral al niño y niña)	100%	En este nivel existe	52689	niños que necesitan atención educativa.			
Preprimaria	63%	Se recomienda contemplar		489	aulas y docentes para cubrir a	13712	niños.
Primaria	0%	No existe brecha educativa en este nivel.					
Básico	7%	Se recomienda contemplar		57	aulas y docentes para cubrir a	1717	niños.
Diversificado	51%	Se recomienda contemplar		457	aulas y docentes para cubrir a	13712	niños.
Salud y agua potable							
Porcentaje desnutrición aguda	1.1%	Se registró	298	casos de niños menores de 5 años con desnutrición aguda en el municipio.			
Porcentaje desnutrición crónica	1%	Se registró	540	casos de niños menores de 5 años con desnutrición crónica en el municipio.			
Establecimientos de salud	65%	Considerando que el centro de salud tiene capacidad para atender hasta a 20,000 personas, el CAP a 40,000 y el puesto de salud a 5,000 personas, es recomendable invertir en 8 CAP adicionales para brindar la cobertura de salud.					
Enfermedades causadas por alimentos y agua	1%	Se registró	6099	casos de enfermedades transmitidas por alimentos o agua contaminada.			
Red domiciliar de agua potable	2%	Se necesita cubrir el acceso a red domiciliar de agua potable de		2708	viviendas.		
Saneamiento							
Manejo de desechos	4%	5027 viviendas requieren de un sistema adecuado de manejo de desechos sólidos o tren de aseo.					
Acceso a servicio sanitario	3%	3912 viviendas requieren de acceso a un servicio sanitario adecuado.					
Acceso a sistema de drenajes	7%	7947 viviendas requieren acceso a sistema de drenajes.					

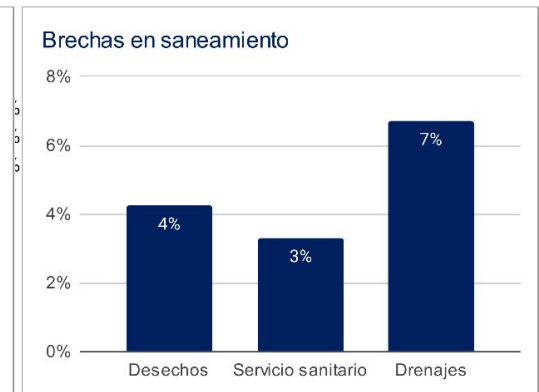
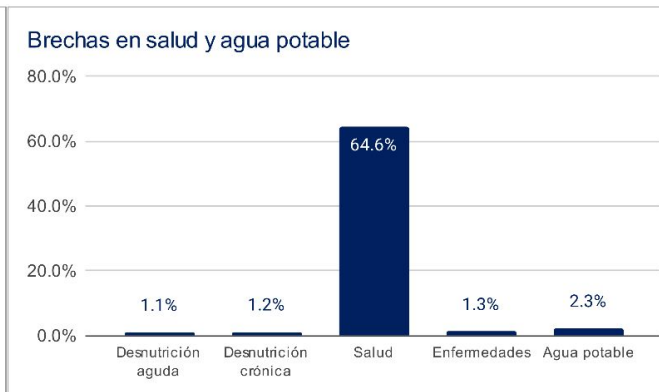
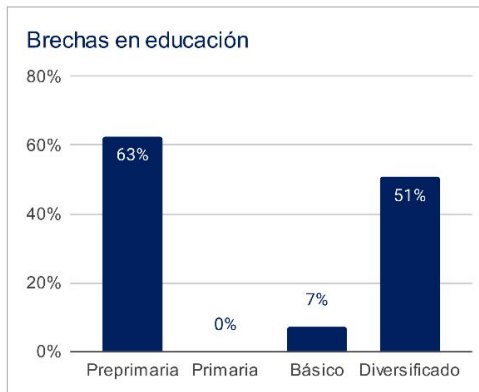

1 Asignaciones y Transferencias a Municipalidades, Dirección Financiera, MINFIN (2023)

3 Morbilidad por desnutrición crónica y aguda en menores de 5 años, SIGSA - MSPAS (2022), Morbilidad por enfermedades relacionadas a enfermedades transmitidas por alimentos y/o agua (ETAS's), SIGSA - MSPAS (2022), Establecimientos de salud a nivel nacional, MSPAS (2023),

2 Datos poblacionales del Censo 2018, INE (2018), Cobertura educativa, MINEDUC (2023),

4 Datos poblacionales y de vivienda, Censo 2018, INE (2018),

Departamento: Guatemala

(1) ▾

Municipio: Mixco

(1) ▾

Año	Aporte Consejos	Constitucional	IVA-Paz Municipalidades	Vehículos	Petróleo	Total
2024	21.900.045,00	52.842.635,46	62.355.401,24	5.516.290,20	1.832.550,65	144.446.922,55
2025	21.900.045,00	58.514.676,51	67.842.376,99	5.519.355,05	1.990.418,34	155.021.426,79
2026	22.070.759,60	62.770.633,71	72.134.209,39	5.554.814,78	2.097.074,93	164.627.492,42
2027	22.986.919,30	67.026.590,92	76.426.041,79	5.590.274,51	2.203.731,52	174.233.558,04
Total	88.857.768,90	241.154.536,60	278.758.029,41	22.180.734,54	8.123.775,44	638.329.399,80

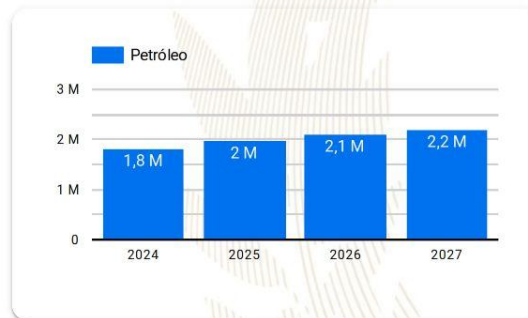
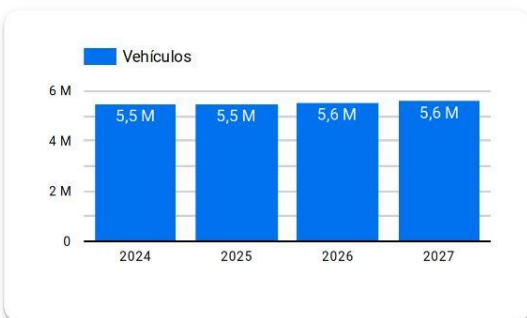
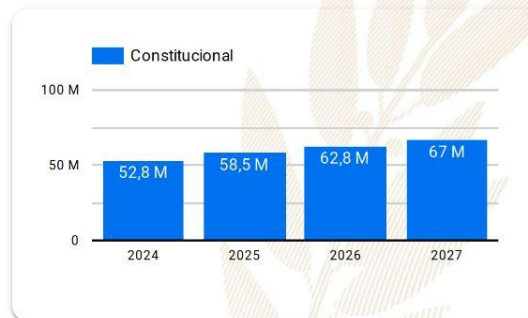
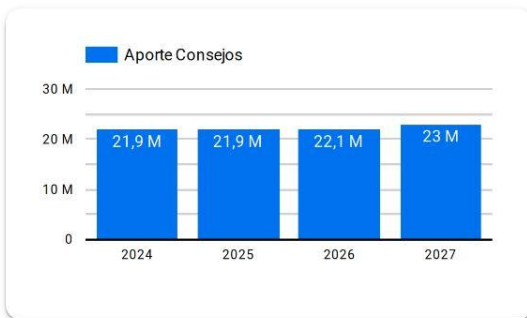

Año 2024: Presupuesto sujeto a aprobación por el Congreso de la República de Guatemala.

Años 2025-2027: Proyección elaborada en base a presupuestos aprobados para los años 2020 a 2024.

Resumen de **giras** **presidenciales**

Giras Presidenciales es un modelo de seguimiento programático presidencial y de administración pública introducido en Guatemala en 2021, con el propósito de establecer mayor cercanía entre el gobierno central y los poderes locales. Estas giras permitieron la coordinación interinstitucional entre la Secretaría Privada de la Presidencia, la Secretaría de Coordinación Ejecutiva de la Presidencia y el gabinete de gobierno, con el liderazgo del Presidente de la República. La aceptación por parte de los alcaldes fue notable, con altos porcentajes de asistencia a las giras.

El enfoque municipalista del modelo promovió el acercamiento entre los poderes locales y el gobierno central, mediante mesas de discusión que abordaron temas de importancia municipal y agilizaron los procesos para satisfacer demandas y necesidades locales. Se presentaron propuestas prácticas para encontrar soluciones a través del seguimiento programático.

MODALIDADES

Las giras presidenciales se adaptaron a distintas modalidades, presenciales en cabeceras departamentales y en el Palacio Nacional, incluyendo reuniones virtuales durante la pandemia de COVID-19, demostrando la capacidad de adaptación y la importancia de utilizar recursos tecnológicos para garantizar la continuidad de la gestión pública.

SEGUIMIENTO

La documentación y el seguimiento de acciones derivadas de los proyectos y programas de desarrollo fueron sistematizados, esto fue logrado a través de la Secretaría de Coordinación Ejecutiva de la Presidencia y la Secretaría Privada de la Presidencia, con equipos dedicados a mantener actualizada la Matriz de Seguimiento a Compromisos Presidenciales y Solicitudes Municipales en las Mesas de Trabajo.

RESULTADO

Las giras presidenciales contribuyeron a mejorar la administración pública, fortaleciendo la confianza y la participación ciudadana en la gestión gubernamental. Además, agilizaron los procesos y redujeron los tiempos de respuesta, impulsando el desarrollo del país.

Departamento: Guatemala (1) ▾

Municipio: Mixco (1) ▾

Los Compromisos Presidenciales y Solicitudes de Alcaldes, se adquirieron por el Señor Presidente, durante las Giras Presidenciales realizadas durante el periodo de Gobierno 2020-2023.

La Secretaría de Coordinación Ejecutiva de la Presidencia en coordinación con La Secretaría Privada de la Presidencia, realizaron el seguimiento programático de los Compromisos Presidenciales y Solicitudes de Alcaldes, en base a la actualización del avance indicado por los delegados de los diferentes Ministerios y Secretarías responsables.

Compromisos Presidenciales



Compromisos

0



El Municipio no cuenta con
Compromisos Presidenciales

● Ejecutados y en Ejecución

Instituciones	Compromisos ▾	Solicitudes
1. MINEDUC	0	1
Total	0	1

Solicitudes de Alcaldes

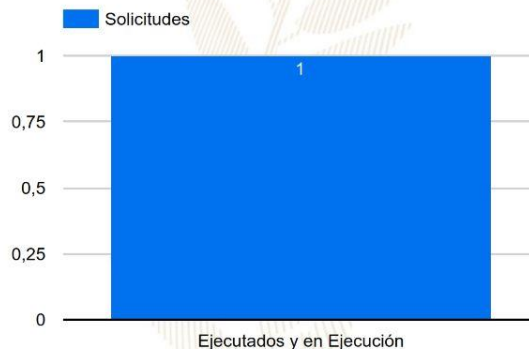

Solicitudes

1

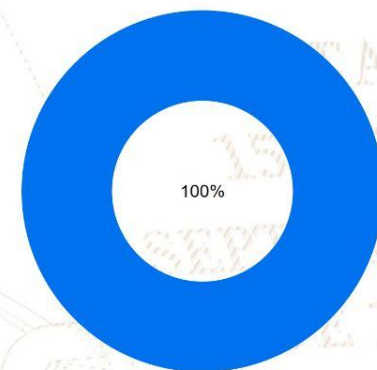

● Ejecutados y en Ejecución

SIPROCODE

La SCEP, con el objetivo de modernizar y hacer más eficientes, eficaces y transparentes los procesos de planificación y ejecución de los proyectos financiados con recursos de inversión destinados al Sistema de Consejos de Desarrollo, presentó ante el Consejo Nacional de Desarrollo Urbano y Rural -CONADUR- el Sistema Electrónico para la Administración de Procesos de Proyectos de Consejos de Desarrollo para su aprobación.

OBJETIVO

Acercar a los entes rectores y a las unidades ejecutoras, con el fin de agilizar los procesos de solicitud y emisión de avales, dictámenes técnicos u otros documentos, para la aprobación de los proyectos en las etapas de planificación y ejecución. Asimismo, sustituir las interacciones físicas por virtuales y a la vez establecer un historial de tiempo por gestión realizada entre las unidades ejecutoras y los entes rectores, también notificar en tiempo real sobre las nuevas solicitudes.

BENEFICIOS INSTITUCIONALES

- Coordinación interinstitucional permanente.
- Disminución de la burocracia.
- Reducción de la vulnerabilidad en los procedimientos.
- Agilización de procesos.
- Reducción de tiempo en emisión de avales, dictámenes técnicos y otros documentos a 20 días hábiles.
- Disminución de costos en trámites.
- Fortalece la transparencia en los procesos.
- Monitoreo y seguimiento a través de la plataforma;
- Trámites no presenciales.
- Vista pública de información general y acceso a la misma.
- Permitir el seguimiento a los procesos y gestiones de trámites en cada una de sus etapas por parte de las instituciones involucradas.

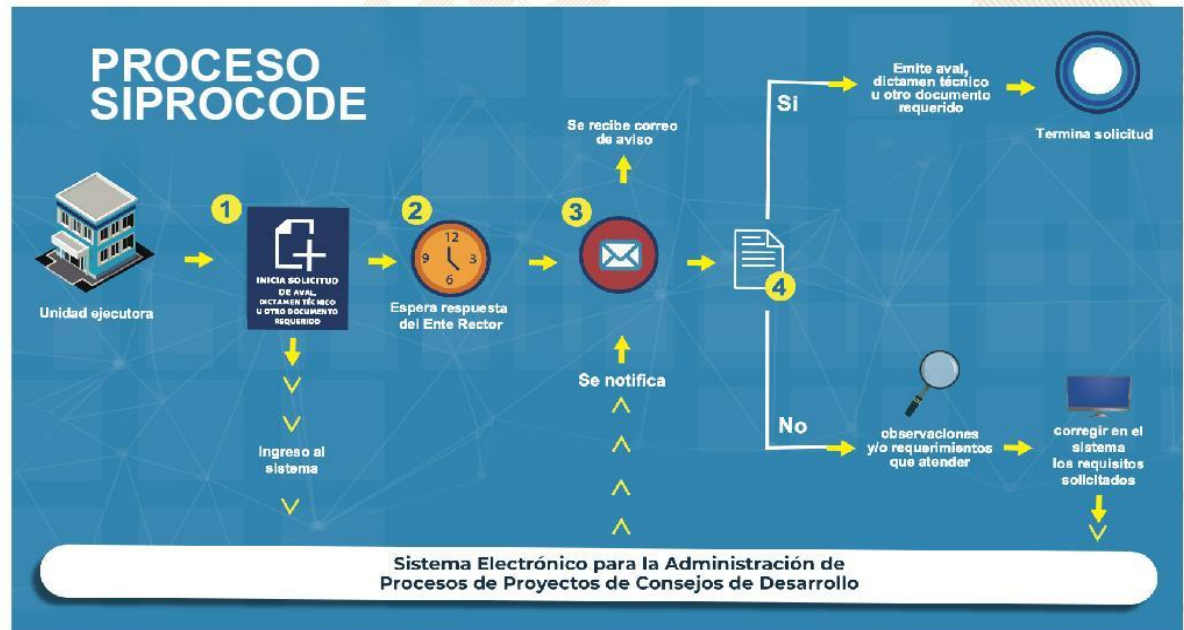

SIPROCODE

Avales, Dictámenes Técnicos u Otros Documentos periodo 2021 - 2023

Avales, Dictámenes Técnicos u Otros Documentos

Municipio	SIPROCODE			CONAP			CONRED			MAGA			MICIVI			MICUDE			MINEDUC			MEM			MINGOB			MSPAS			TA	TR	TS											
	2021	2022	2023	2021	2022	2023	2021	2022	2023	2021	2022	2023	2021	2022	2023	2021	2022	2023	2021	2022	2023	2021	2022	2023	2021	2022	2023	2021	2022	2023														
				A	R	A	R	A	R	A	R	A	R	A	R	A	R	A	R	A	R	A	R	A	R	A	R	A	R	A				R	A	R								
PALENCIA, GUATEMALA	SI	SI	SI	-	-	-	-	-	2	-	1	-	2	-	-	-	-	-	-	-	-	-	-	-	-	-	-	-	-	-	5	-	7	-	3	-	27	0	27					
SAN RAYMUNDO, GUATEMALA	SI	SI	SI	-	-	-	-	-	-	-	4	-	-	-	-	-	-	-	-	-	-	-	-	-	-	-	-	-	-	-	-	-	-	1	-	7	-	4	-	18	0	18		
SAN PEDRO SACATEPEQUEZ, GUATEMALA	SI	SI	SI	-	-	3	1	2	-	-	-	1	-	-	-	-	-	-	-	-	-	-	-	-	-	-	-	-	-	-	-	-	-	-	3	-	6	-	-	15	1	16		
FRAIJANES, GUATEMALA	SI	SI	SI	-	-	-	-	-	-	-	1	1	1	-	-	-	-	-	-	-	-	-	-	-	-	-	-	-	-	-	-	-	-	-	1	-	4	-	2	-	11	1	12	
CHUARRANCHO, GUATEMALA	NO	SI	SI	-	-	-	-	-	-	-	-	-	-	-	-	-	6	-	-	-	-	-	-	-	-	-	-	-	-	-	-	-	-	-	-	14	-	16	-	37	0	37		
SAN JUAN SACATEPEQUEZ, GUATEMALA	SI	SI	NO	-	-	-	-	-	-	-	2	-	-	-	-	-	-	-	-	-	-	-	-	-	-	-	-	-	-	-	-	-	-	-	-	8	-	-	-	12	0	12		
SAN JOSE DEL GOLFO, GUATEMALA	NO	SI	SI	-	-	-	-	-	-	-	-	-	-	-	-	-	1	-	-	-	-	-	-	-	-	-	-	-	-	-	-	-	-	-	-	-	6	-	1	-	10	0	10	
PETAPA, GUATEMALA	SI	SI	NO	-	-	-	-	-	-	-	-	-	-	-	-	-	1	-	-	-	-	-	-	-	-	-	-	-	-	-	-	-	-	-	-	4	-	1	-	-	7	0	7	
GUATEMALA, GUATEMALA	SI	SI	NO	-	-	-	-	-	-	-	-	-	-	-	-	-	-	-	-	-	-	-	-	-	-	-	-	-	-	-	-	-	-	-	-	-	16	1	2	-	-	18	1	19
SAN PEDRO AYAMPUC, GUATEMALA	NO	SI	SI	-	-	-	-	-	-	1	-	2	1	-	-	-	-	-	-	-	-	-	-	-	-	-	-	-	-	-	-	-	-	-	-	-	1	-	2	-	16	1	17	
VILLA NUEVA, GUATEMALA	SI	SI	NO	-	-	-	-	-	1	-	4	1	-	-	-	-	-	-	-	-	-	-	-	-	-	-	-	-	-	-	-	-	-	-	-	-	5	-	-	-	10	1	11	
CHINAUTLA, GUATEMALA	SI	SI	NO	-	-	-	-	-	-	3	1	-	-	-	-	-	-	-	-	-	-	-	-	-	-	-	-	-	-	-	-	-	-	-	-	-	3	-	-	-	8	1	9	
AMATITLAN, GUATEMALA	SI	SI	NO	-	-	-	-	-	1	-	9	2	-	-	-	-	-	-	-	-	-	-	-	-	-	-	-	-	-	-	-	-	-	-	-	-	8	-	3	-	-	21	2	23
MIXCO, GUATEMALA	NO	SI	NO	-	-	-	-	-	-	-	-	-	-	-	-	-	-	-	-	-	-	-	-	-	-	-	-	-	-	-	-	-	-	-	-	-	-	3	-	-	-	3	0	3
SAN JOSE PINULA, GUATEMALA	NO	SI	NO	-	-	-	-	-	-	-	1	-	-	-	-	-	-	-	-	-	-	-	-	-	-	-	-	-	-	-	-	-	-	-	-	-	1	-	-	-	2	0	2	
SANTA CATARINA PINULA, GUATEMALA	SI	NO	NO	-	-	-	-	-	-	-	-	-	-	-	-	-	-	-	-	-	-	-	-	-	-	-	-	-	-	-	-	-	-	-	-	-	-	1	-	-	-	1	0	1
VILLA CANALES, GUATEMALA	NO	SI	NO	-	-	-	-	-	-	-	-	-	-	-	-	-	-	-	-	-	-	-	-	-	-	-	-	-	-	-	-	-	-	-	-	-	-	1	-	-	-	1	0	1

*La información anterior es basada en solicitudes que finalizaron el ciclo, no se muestra en las estadísticas de procesos pendientes.

- SIPROCODE inicio en junio del 2021, por lo que algunas municipalidades solicitaron sus avales por la vía tradicional.
- A: Solicitudes Aprobadas.
- R: Solicitudes Rechazadas.
- TA: Total Solicitudes Aprobadas.
- TR: Total Solicitudes Rechazadas.
- TS: Total Solicitudes.

Para mayor información, escanea o haz click en el código QR:



La SCEP coordina con diferentes instituciones del Estado y sector privado, para acercar los servicios públicos de forma temporal en alianza con municipalidades y gobernaciones departamentales, estimulando de esa manera el proceso de desconcentración de las instituciones del Estado.

SCEP realizó acciones de coordinación y logística para el desarrollo de las Jornadas Móviles de Servicios Integrados desde el año 2020 hasta julio de 2023.

Servicios que se brindan durante las Jornadas Móviles de Servicios Integrados:

- Trámites de carencia de antecedentes policiales, renovación de licencia de conducir, pasaportes, actualización de datos y empadronamiento.
- Quioscos informativos del Sistema Nacional del Empleo, promoción del turismo y talleres de temas ambientales, entre otros.
- Información sobre las iniciativas Bono Social, entrega de becas y Comedores Sociales.
- Acceso a consultas de medicina general, psicología, nutrición, pediatría, hisopados, jornada de vacunación contra el COVID-19 y charlas sobre salud.
- Capacitaciones en temas tributarios y actualización de documentos, entre otros.



DEPARTAMENTO DE
TRÁNSITO DE LA PNC



GOBIERNO de
GUATEMALA
Dr. Alejandro Giamatti

MINISTERIO DE
ECONOMÍA



GOBIERNO de
GUATEMALA
Dr. Alejandro Giamatti

MINISTERIO DE
SALUD PÚBLICA
Y ASISTENCIA
SOCIAL



CONSEJO
NACIONAL DE
ATENCIÓN AL MIGRANTE
DE GUATEMALA

CONAMIGUA

Portal de

Gobiernos Locales

Estimado Usuario, Bienvenido

PORTAL DE GOBIERNOS LOCALES

Es un sitio web que ofrece al usuario, de forma fácil, dinámica e integrada, el acceso a una serie de recursos y de servicios relacionados a la información presupuestaria y financiera registrada por los gobiernos locales y sus empresas municipales en el SIAF.

Este portal cuenta con reportes dinámicos establecidos que ofrecen datos en tiempo real relacionados a:

- Presupuesto por Resultados
- Enfoque Temático
- Grupo Objeto de Gasto
- Finalidad, Función y División

También permite al usuario elaborar sus propios reportes de ingresos, gastos y contables de acuerdo a sus necesidades.

Para el análisis de las finanzas municipales y la oportuna toma de decisiones, pone a disposición los siguientes tableros de indicadores:

ICFM Índice Consolidado Financiero Municipal:

Es una herramienta de análisis que permite a los funcionarios municipales realizar mediciones de los datos que registran en el -SICOIN GL-, con los cuales se puede interpretar la situación económico-financiera de la municipalidad durante uno o varios ejercicios fiscales.

Objetivos de Desarrollo Sostenible:

Se presenta el impacto de la Gestión Municipal desde la perspectiva de los Objetivos de Desarrollo Sostenible.

Actualmente ofrece a los usuarios municipales la oportunidad de realizar el pago de sus servicios públicos a través de internet.

Cobros en Línea:

Permite al vecino realizar sus pagos a través de tarjeta de crédito y/o débito, de cualquier servicio (agua, IUSI y arbitrios) que presta la Municipalidad, desde la comodidad de su casa o desde cualquier lugar en donde se encuentre; al ingresar en el ícono le permitirá:

- Pagar documento de cobro (Todos los Servicios)
- Pagar boleto de ornato
- Pagar multas de tránsito



También cuenta con una sección de noticias, biblioteca virtual y enlaces importantes.

Para acceder al Portal de Gobiernos Locales,
escanea o haz click en el código QR:



ÍNDICE CONSOLIDADO FINANCIERO MUNICIPAL - ICFM -

12100108

GUATEMALA

MUNICIPALIDAD DE MIXCO







Calificación General

Gestión Financiera

74

Moderada

	Puntuación máxima		Resultado municipio	
 <p>Solvencia General</p>	30	<p>Evalúa la generación y captación de recursos propios municipales que permitan la sostenibilidad financiera en el mediano y largo plazo. Asimismo refleja la dependencia en relación a las transferencias de la Administración Central.</p>	30	
	Autonomía Financiera Municipal		15	15
	Dependencia Financiera Municipal		6	6
	Ahorro Operacional		5	5
	Relación de Recursos y Gastos - Sin Endeudamiento		4	4
 <p>Solvencia Financiera</p>	30	<p>Mide el nivel de endeudamiento, la capacidad de pago de la municipalidad, a través de la solvencia de sus finanzas y el volumen de endeudamiento.</p>	22	
	Liquidez Financiera		5	4
	Recursos por Endeudamiento		5	4
	Pasivo por Endeudamiento		10	8
	Pasivo con Acreedores		10	6
 <p>Dinamismo Económico</p>	15	<p>Evalúa la relación entre la inversión, la captación de recursos propios y el nivel de deuda en relación a la población de cada municipio, según el número de habitantes reflejados en la proyección proporcionada por el</p>	7	
	Inversión por Habitante		5	1
	Recursos Propios por Habitante		5	5
	Pasivo por Habitante		5	1
 <p>Evaluación Presupuestaria</p>	25	<p>Mide la eficiencia en cuanto a la ejecución de recursos percibidos y gastos pagados, durante un ejercicio fiscal en relación al presupuesto vigente.</p>	15	
	Ejecución Presupuestaria de Ingresos		6	3
	Ejecución Presupuestaria de Egresos		5	2
	Relación de Gastos e Ingresos Ejecuta		5	5
	Ejecución por Tipo de Gasto		6	2
	Transferencias Presupuestarias		3	3

Fuente: Reporte índice consolidado financiero municipal ICFM, 2023, Ministerio de Finanzas Públicas.



Para acceder al detalle anual sobre el ICFM escanea el siguiente código QR.

Ingresos

Código y Clase de Ingreso	Código y Recurso de Ingreso	Recurso Auxiliar	Presupuesto Vigente 2022	Presupuesto Vigente 2023
10000 INGRESOS TRIBUTARIOS	10141 SOBRE LA TENENCIA DE PATRIMONIO	IUSI 2/1000	Q 150,000	Q 100,000
		IUSI 6/1000	Q 99,000,000	Q 50,000,000
		IUSI 9/1000	Q 194,499,000	Q 206,000,000
		Multas IUSI 2/1000	Q 5,000	Q 5,000
		Multas IUSI 6/1000	Q 1,500,000	Q 1,500,000
		Multas IUSI 9/1000	Q 3,000,000	Q 3,000,000
	Total 10141 SOBRE LA TENENCIA DE PATRIMONIO		Q 298,154,000	Q 260,605,000
	10289 OTROS ARBITRIOS MUNICIPALES	Multa del Boleto de Ornato	Q 1,500,000	Q 1,000,000
		Valor Boleto de Ornato	Q 7,500,000	Q 7,000,000
	Total 10289 OTROS ARBITRIOS MUNICIPALES		Q 9,000,000	Q 8,000,000
Total 10000 INGRESOS TRIBUTARIOS			Q 307,154,000	Q 268,605,000
11000 INGRESOS NO TRIBUTARIOS	11290 TASAS Y LICENCIAS VARIAS	LICENCIAS AFORAMIENTOS DE POZOS	Q 300	
		Licencias de Construcción	Q 46,200,000	Q 40,000,000
		NA	Q -	
		Otras tasas y licencias varias	Q 1,000,000	
		SERVICIOS PÚBLICOS EN LOS MERCADOS	Q 3,500,000	Q 3,000,000
	Total 11290 TASAS Y LICENCIAS VARIAS		Q 50,700,300	Q 43,000,000
	11310 CONTRIBUCIONES POR MEJORAS	Drenajes	Q 1,000,000	Q 600,000
	Total 11310 CONTRIBUCIONES POR MEJORAS		Q 1,000,000	Q 600,000
	11410 DE EDIFICIOS Y VIVIENDAS	Arrendamiento de locales	Q 650,000	Q 700,000
		Arrendamiento de Nichos	Q 298,000	Q 250,000
		Arrendamiento de Sanitarios	Q 2,000	Q 500
	Total 11410 DE EDIFICIOS Y VIVIENDAS		Q 950,000	Q 950,500
	11610 ORIGINADAS POR INGRESOS NO TRIBUTARIOS	Multas Administrativas	Q 300,000	Q 300,000
		MULTAS ADMINISTRATIVAS (EMXTRA)	Q 1,000,000	Q 100,000
		Multas de tránsito	Q 45,000,000	Q 50,000,000
		Multas Generadas por otras tasas de servicios municipales	Q 100,000	Q -
		MULTAS POR INFRACCIÓN DE CONSTRUCCIÓN PRIVADA	Q 1,500,000	Q 100,000
		MULTAS VARIAS	Q 3,020,000	Q 2,300,000
	Total 11610 ORIGINADAS POR INGRESOS NO TRIBUTARIOS		Q 50,920,000	Q 52,800,000
	11990 OTROS INGRESOS NO TRIBUTARIOS	CONTRIBUCIÓN AL SERVICIO DE ALUMBRADO PÚBLICO	Q 84,300,000	Q 92,827,898
		CONTRIBUCIÓN GUARDERÍA BELÉN	Q 25,000	Q 15,000
		CONTRIBUCIÓN MANT., ACERAS LIMPIEZA Y ORNATO	Q 4,500,000	Q 5,000,000
		OTRAS CONTRIBUCIONES VOLUNTARIAS	Q 1,500,000	Q 4,000,000
		OTROS INGRESOS NO TRIBUTARIOS	Q 3,900,000	Q 3,800,000
		SERVIDUMBRE VOLUNTARIA	Q 19,100,000	Q 10,300,000
	Total 11990 OTROS INGRESOS NO TRIBUTARIOS		Q 113,325,000	Q 115,942,898
Total 11000 INGRESOS NO TRIBUTARIOS			Q 216,895,300	Q 213,293,398
13000 VTA. DE BIENES Y SERV. DE LA ADM. PÚBLICA	13260 SERVICIOS ADMINISTRATIVOS MUNICIPALES	Alineación, Nivelación y Avalúos	Q 50,000	Q 100,000
		Certificaciones Varias	Q 100,000	Q 46,000
		Concesion de Servicios de Agua (Pajas de Agua)	Q 3,000,000	Q 3,000,000
		Derechos Matrimoniales	Q 4,000	Q 3,000
		Instalacion de Agua Potable	Q 800,000	Q 500,000
		Nomenclatura	Q 750,000	Q 350,000

		Otros Ingresos Por Servicios Administrativos Municipales	Q	150,000	Q	150,000
		Reconexión de Agua Potable	Q	3,000,000	Q	4,000,000
		Rotulos	Q	4,000,000	Q	4,000,000
		Titulos Propiedad Servicio de Agua	Q	500,000	Q	150,000
		Total 13260 SERVICIOS ADMINISTRATIVOS MUNICIPALES	Q	12,354,000	Q	12,299,000
Total 13000 VTA. DE BIENES Y SERV. DE LA ADM. PÚBLICA			Q	12,354,000	Q	12,299,000
14000 INGRESOS DE OPERACION	14190 VENTA DE OTROS BIENES	Venta de Contadores de Agua	Q	150,000	Q	100,000
		Venta de Formularios	Q	200,000	Q	100,000
		Total 14190 VENTA DE OTROS BIENES	Q	350,000	Q	200,000
	14240 SERVICIOS PÚBLICOS MUNICIPALES	Canon de Agua	Q	60,000,000	Q	50,000,000
		Cementerio	Q	500,000	Q	700,000
		CONTRIBUCIÓN POLIDEPORTIVO 4 DE FEBRERO	Q	75,000	Q	150,000
		CONTRIBUCIÓN POLIDEPORTIVO BELÉN	Q	100,000	Q	75,000
		CONTRIBUCIÓN POLIDEPORTIVO LOMAS DE COTIÓ	Q	100,000	Q	100,000
		CONTRIBUCIÓN POLIDEPORTIVO SATÉLITE	Q	30,000	Q	75,000
		Extracción de Ripio y Basura	Q	300,000	Q	329,359
		OTROS INGRESOS POR SERVICIOS PÚBLICOS MUNICIPALES	Q	3,500,000	Q	3,000,000
		SERVICIOS PÚBLICOS EMXTRA	Q	4,000,000	Q	4,000,000
		Total 14240 SERVICIOS PÚBLICOS MUNICIPALES	Q	68,605,000	Q	58,429,359
Total 14000 INGRESOS DE OPERACION			Q	68,955,000	Q	58,629,359
15000 RENTAS DE LA PROPIEDAD	15131 POR DEPÓSITOS INTERNOS	Intereses generados por Cuentas Monetarias	Q	247,441	Q	200,000
		Total 15131 POR DEPÓSITOS INTERNOS	Q	247,441	Q	200,000
Total 15000 RENTAS DE LA PROPIEDAD			Q	247,441	Q	200,000
16000 TRANSFERENCIAS CORRIENTES	16210 DE LA ADMINISTRACIÓN CENTRAL	Impuesto al Valor Agregado (IVA-PAZ) para Funcionamiento	Q	13,533,784	Q	15,589,180
		IMPUESTO CIRCULACION DE VEHICULOS PARA FUNCIONAMIENTO	Q	134,350	Q	149,890
		NA	Q	-	Q	-
		Situado Constitucional para Funcionamiento	Q	4,564,000	Q	5,284,375
		Total 16210 DE LA ADMINISTRACIÓN CENTRAL	Q	18,232,134	Q	21,023,445
	16220 DE ENTIDADES DESCENTRALIZADAS Y AUTÓNOMAS NO FINANCIERAS	Porcentaje Forestal INAB de Madera	Q	6,000	Q	4,000
		Total 16220 DE ENTIDADES DESCENTRALIZADAS Y AUTÓNOMAS NO FINANCIERAS	Q	6,000	Q	4,000
Total 16000 TRANSFERENCIAS CORRIENTES			Q	18,238,134	Q	21,027,445
17000 TRANSFERENCIAS DE CAPITAL	17210 DE LA ADMINISTRACIÓN CENTRAL	Impuesto al Valor Agregado (IVA-PAZ) Inversión	Q	40,601,353	Q	46,767,539
		Impuesto de Circulación de Vehículos para Inversión	Q	5,239,650	Q	5,845,715
		Impuesto Petrolero y sus Derivados para Inversión	Q	1,891,505	Q	2,217,553
		Situado Constitucional Para Inversión	Q	41,076,000	Q	47,559,377
		Total 17210 DE LA ADMINISTRACIÓN CENTRAL	Q	88,808,508	Q	102,390,184
	17220 DE ENTIDADES DESCENTRALIZADAS Y AUTÓNOMAS NO FINANCIERAS	CODEDE FONPETROL	Q	139	Q	-
		CODEDE IVA PAZ	Q	24,334,373	Q	23,779,958
		Consejo de Desarrollo Urbano y Rural	Q	-	Q	-
		Total 17220 DE ENTIDADES DESCENTRALIZADAS Y AUTÓNOMAS NO FINANCIERAS	Q	24,334,513	Q	23,779,958
Total 17000 TRANSFERENCIAS DE CAPITAL			Q	113,143,020	Q	126,170,142
18000 RECURSOS PROPIOS DE CAPITAL	18210 VENTA DE TIERRAS Y TERRENOS	Venta de tierras y terrenos	Q	2,000	Q	4,500
		Total 18210 VENTA DE TIERRAS Y TERRENOS	Q	2,000	Q	4,500
Total 18000 RECURSOS PROPIOS DE CAPITAL			Q	2,000	Q	4,500
23000 DISMINUCIÓN DE OTROS ACTIVOS FINANCIEROS	23110 DISMINUCIÓN DE CAJA Y BANCOS	Fondo para el Control y Vigilancia Forestal del INAB	Q	30,838	Q	30,838
		SC-Distribución de Petróleo y sus Derivados	Q	54,051	Q	67,707
		SC-impuesto Circulación de Vehículos	Q	97,936	Q	262,281

		SC-Ingresos Ordinarios de Aporte Constitucional	Q	129,839	Q	419,631
		SC-Ingresos Propios Municipales	Q	1,006,874	Q	902,417
		SC-Ingresos Tributarios IVA-PAZ	Q	64,616	Q	162,744
		SC-USI Funcionamiento (Por Admon. Mpal)	Q	510,044	Q	452,620
		SC-USI Inversion (Por Admon. Mpal)	Q	918,402	Q	743,663
	Total 23110 DISMINUCIÓN DE CAJA Y BANCOS		Q	2,812,599	Q	3,041,900
	<input type="checkbox"/> 23440 DISMINUCIÓN DE ANTIPOPOS A CONTRAT	Anticipo Ingresos Tributarios IVA PAZ	Q	698,900	Q	698,900
		Anticipos Ingresos Ordinarios de Aporte Constitucional	Q	477,843	Q	228,021
		Consejo de Desarrollo FONPETROL	Q	17,873		
		Consejo de Desarrollo IVA PAZ	Q	7,076,718	Q	6,960,317
	Total 23440 DISMINUCIÓN DE ANTIPOPOS A CONTRATISTAS Y PROVEEDORES A LARGO PLAZO		Q	8,271,333	Q	7,887,237
Total 23000 DISMINUCIÓN DE OTROS ACTIVOS FINANCIEROS			Q	11,083,933	Q	10,929,137
<input type="checkbox"/> 24000 ENDEUDAMIENTO PÚBLICO INTERNO	<input type="checkbox"/> 24410 DEL SECTOR PRIVADO	INVERSIÓN PARA PROGRAMAS DE RED VIAL, AGUA POTABLE Y POZOS Y SERVICIOS PÚBLICOS, M	Q		Q	4,112
		MEJ SIST DE AGUA POT, EQUIP Y LIMP DE 80 POZOS DE LA RED DE DIST DI	Q	50,004,112		
		MEJ. SIST. DE AGUA POT. EQUIP. Y LIMP. DE 80 POZOS DE LA RED DE DIST. DE AGUA POT. DEL M.	Q		Q	6,218,064
	Total 24410 DEL SECTOR PRIVADO		Q	50,004,112	Q	6,222,176
	<input type="checkbox"/> 24430 DE ENTIDADES DESCENTRALIZADAS Y AL	CONSTRUCCIÓN SISTEMA DE ALCANTARILLADO SANITARIO ALDEA SACOJ	Q	1,715,394		
		MEJORAMIENTO DE CALLES Y AVENIDAS DE LAS ONCE ZONAS DEL MUNICI	Q	56,215		
		MEJORAMIENTO DE CALLES DE LAS ONCE (11) ZONAS DEL MUNICIPIO DE M	Q	4,149,059	Q	4,149,059
		MEJORAMIENTO DE CALLES Y AVENIDAS DE LAS ONCE ZONAS DEL MUNICIPIO DE MIXCO			Q	56,215
		NA	Q	-		
		Pr?stamos INFOM Fondos Propios	Q	-		
	Total 24430 DE ENTIDADES DESCENTRALIZADAS Y AUTÓNOMAS NO FINANCIERAS		Q	5,920,669	Q	4,205,274
Total 24000 ENDEUDAMIENTO PÚBLICO INTERNO			Q	55,924,781	Q	10,427,451

Egresos

Municipalidad2	Tipo de Gasto	Presupuesto Vigente 2022	Presupuesto Vigente 2023
<input type="checkbox"/> GUATEMALA - MUNICIPALIDAD DE MIXCO		Q 803,997,609	Q 721,585,431
	DEUDA PÚBLICA	Q 64,503,094	Q 83,011,172
	GASTOS DE FUNCIONAMIENTO	Q 351,677,971	Q 305,489,980
	INVERSIÓN	Q 387,816,544	Q 333,084,279
Total general		Q 803,997,609	Q 721,585,431

Ventanilla Única Municipal de Empleo - VUME -

Es un espacio de alianza estratégica con las municipalidades que tiene como objetivo brindar servicios que incrementen el perfil de empleabilidad de la población a nivel local, de tal manera que incrementen sus posibilidades de inserción laboral.

A través de las ventanillas, también se brinda a la población oportunidades de formación y capacitación técnica y otros servicios de los que el MINTRAB dispone, para que la población pueda acceder a estos de una forma más ágil desde su municipio.

Beneficios de la VUME



Para mayor
información,
escanea o haz
click en el
código QR:



Mixco, Guatemala Proceso para la implementación de la VUME en el municipio

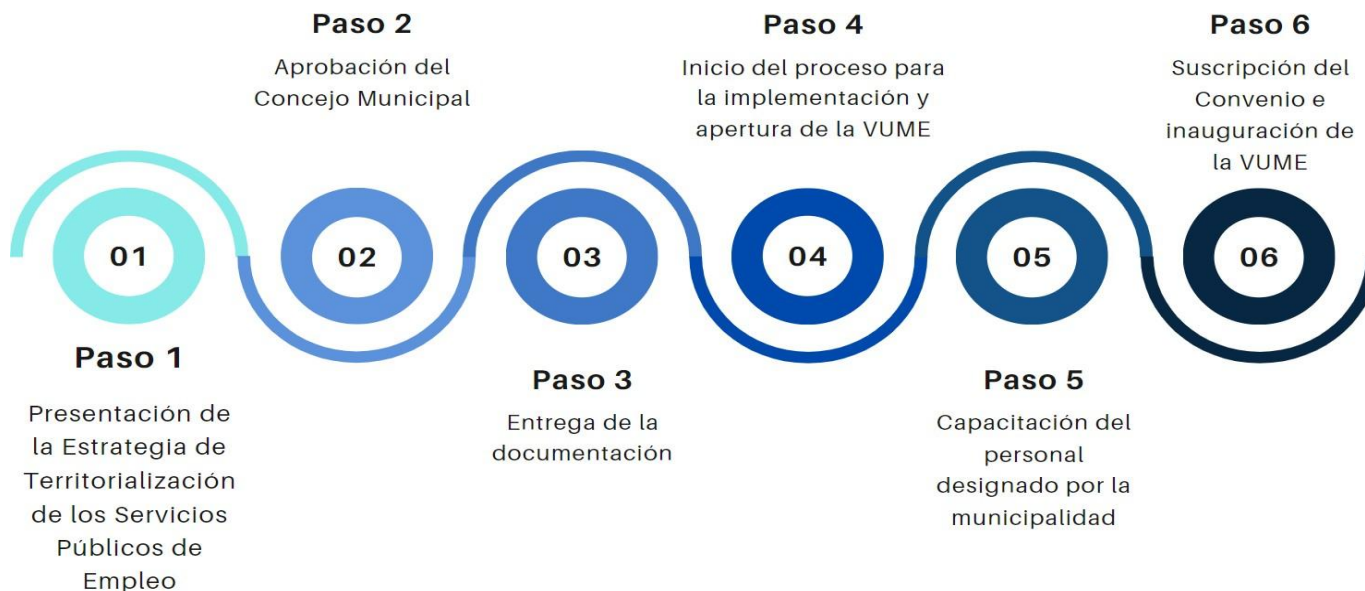

Suscripción del convenio de la VUME en el municipio:

- 18 de enero de 2017

Resultados obtenidos 2020-2023:



5,107 personas atendidas y orientadas



166 personas vinculadas al mercado laboral



Estrategia Nacional de Municipios y Comunidades Saludables

Línea de tiempo

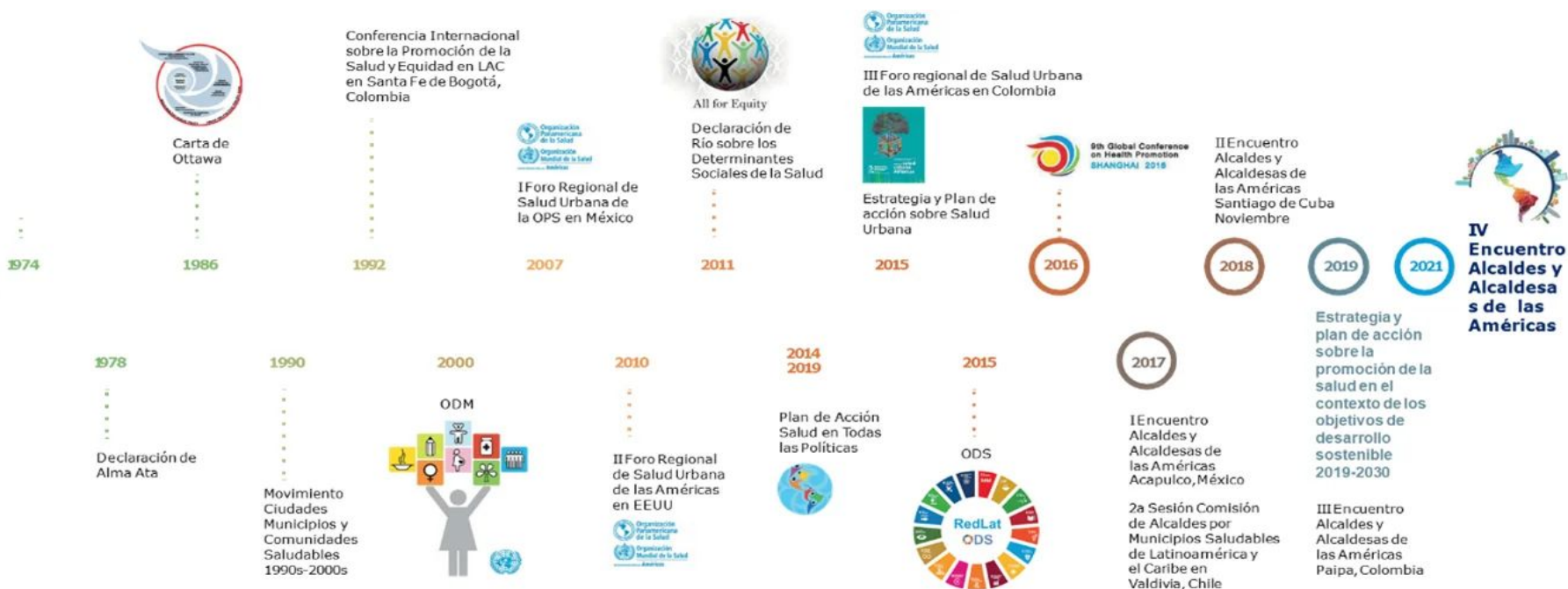

Fuente: Líneas Orientadoras para Municipios, Ciudades y Comunidades Saludables (MCCS) en la Región de las Américas (OPS/OMS, 2019).





Estrategia Nacional de Municipios y Comunidades Saludables

CONTENIDO

1. Municipio Saludable.
2. Intersectorialidad en Salud.
3. Mi municipio es sano. Entornos y estilos de vida Saludable.
4. Cero muertes maternas y Cero desnutrición en mi municipio.
5. Mi Municipio es verde.
6. Participación Social en Salud. Comunidades Saludables.
7. Gestión de Riesgo en Salud.

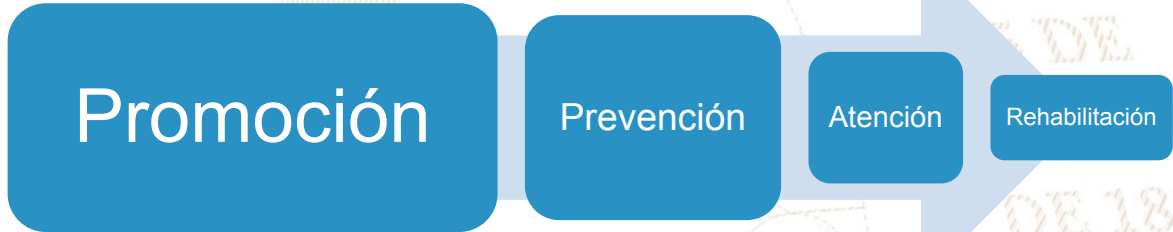

Situación Actual: Tratamiento de Aguas Residuales

OBLIGATORIEDAD MUNICIPAL



- Elaboración del Estudio Técnico de Aguas Residuales (ETAR) con el inventario de descargas del municipio, a más tardar el **30 de mayo de 2024**.
- Las municipalidades deberán cumplir con tener en operación, sistemas de tratamiento de las **2 descargas principales** a más tardar el **02 de mayo del 2025**.
- En el **02 de mayo 2027** deberán cumplir con tratar el 60% de sus descargas con los parámetros indicados en dicha etapa.
- En el **02 de mayo 2031** deberán cumplir con tratar el 100% de sus descargas con los parámetros indicados en dicha etapa.

Para la elaboración y actualización de los estudios técnicos se deberá de cumplir con el **Manual General del Reglamento de las Descargas y Reuso de Aguas Residuales y de la Disposición de Lodos. Acuerdo Ministerial Número 105-2008.**

Para el seguimiento y evaluación de aguas residuales y de aguas para reuso, los entes generadores deberán tomar a su costa, como mínimo, **dos muestras al año** y efectuar los análisis que correspondan de conformidad con los parámetros contenidos en el estudio técnico." **Artículo 49**

Departamento	Guatemala	Estudio Técnico de Aguas Residuales	Vigente	Descargas que el Inventario Reporta	70
Municipio	Mixco	Plantas de Tratamiento en Operación	7	Plantas de Tratamiento sin Operación	1

REGLAMENTO 164-2021

El Acuerdo Gubernativo 164-2021, **Reglamento para la Gestión Integral de Residuos y Desechos Sólidos Comunes** es un esfuerzo en conjunto del Organismo Ejecutivo, las Municipalidades y todos los habitantes de Guatemala para solucionar progresivamente una problemática que es conocida comúnmente como "Basura" a Nivel Nacional,



**ENTRÓ EN VIGENCIA
EL 11 DE AGOSTO DE 2021**

Escanea el Código QR o visita el sitio web www.marn.gob.gt/Reglamento-164-2021 para conocer a detalle los plazos y obligaciones que establece este Reglamento.

¿Quiénes son los entes que deben cumplir este Reglamento?

Estas son algunas de las consideraciones que debes tener en cuenta, si tú, como persona individual o jurídica, pública o privada, nacional o extranjera, desarrollas alguna de las siguientes actividades en cualquier parte del territorio del país:

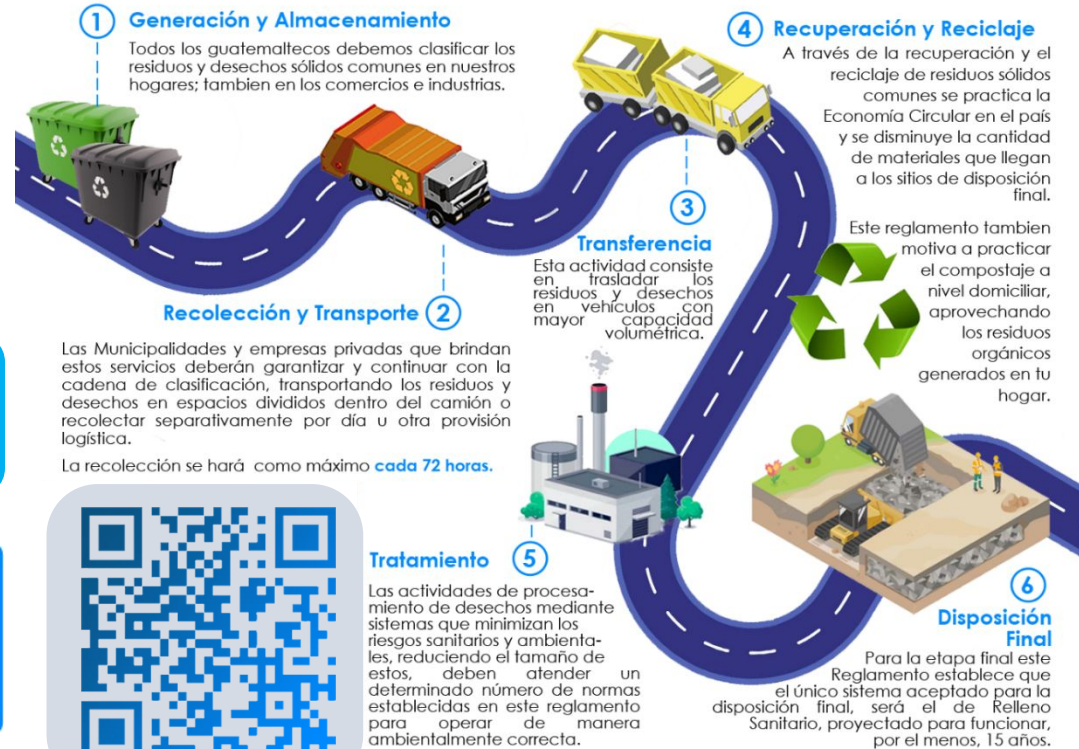

CLASIFICACIÓN DE LOS RESIDUOS Y DESECHOS SÓLIDOS COMUNES

El MARN invita a Clasificar los Residuos y Desechos Sólidos Comunes que generes en tu hogar, comercio, industria y cualquier espacio público del Municipio; según lo establecido en el Acuerdo Gubernativo 164-2021 para proteger el medio ambiente de tu entorno,



Escanea el Código QR para Descargar la Guía de Identificación Gráfica y conocer más sobre la Clasificación,



ORGÁNICO

¿Qué debo colocar en esta Clasificación?

Son productos de origen animal y vegetal, principalmente de los restos de alimentos, agricultura y jardinería. *Algunos ejemplos:*



INORGÁNICO

¿Qué debo colocar en esta Clasificación?

Son productos que no están compuestos de materia vegetal o animal y son de difícil descomposición por microorganismos. *Algunos ejemplos:*



Todos los demás residuos que se contaminen con aceites, líquidos y otros materiales que les haga perder el potencial de ser reciclados.



RECICLABLE

¿Qué debo colocar en esta Clasificación?

Algunos ejemplos:



Escanea el Código QR para conocer más sobre la Clasificación

Información Agroclimática



Para acceder al detalle de la información,
escanea el código QR,

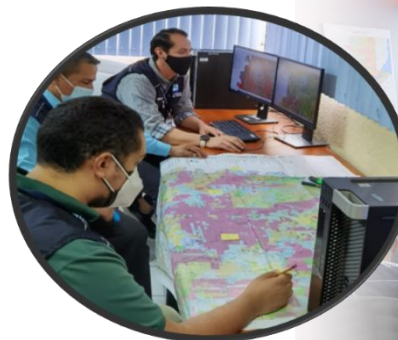

Generalidades

Documento elaborado por el equipo de trabajo conformado por los departamentos de: El Centro de Información Estratégica Agropecuaria, Laboratorio de Información Geográfica, Cobertura Vegetal y Uso de la Tierra, y Departamento de Suelos, de la Dirección de Información Geográfica, Estratégica y Gestión de Riesgos -DIGEGR- del Ministerio de Agricultura, Ganadería y Alimentación -MAGA-,

Características del municipio:

- Geográficas
- Biofísicas
- Productivas

Temáticas:

- Mapa de características geográficas y biofísicas
- Capacidad de uso de la tierra
- Taxonomía de suelos
- Descripción de las principales características
- Condiciones climáticas
- Cobertura vegetal
- Uso de la tierra año 2,020
- Fechas promedio de etapa fenológica ciclo de primera (cultivo de maíz/ frijol),

Se exponen las **potencialidades** y **limitaciones** del municipio en forma general,

INFORMACIÓN AGROCLIMÁTICA

Municipio de Mixco, Guatemala

Características geográficas y biofísicas

El municipio se localiza al oeste del departamento; con las colindantes siguientes:

Al Norte: Con el municipio de San Pedro Sacatepéquez.

Al Sur: Con el municipio de Villa Nueva.

Al Este: Con el municipio de Guatemala.

Al Oeste: Con los municipios de Santiago Sacatepéquez y San Lucas Sacatepéquez.

Su extensión es de 90.2 Km², equivalentes al 4.1% del departamento.

Se localiza entre los 1,000 a 2,500 msnm y predominan altitudes entre 1,500 a 2,000 msnm en un 73.0% de la superficie del municipio.

El municipio se caracteriza con Alto Índice Vial, contando con carreteras pavimentadas y no pavimentadas.

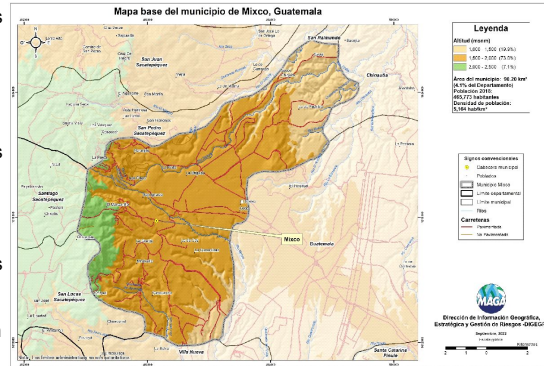

Capacidad de Uso de la Tierra

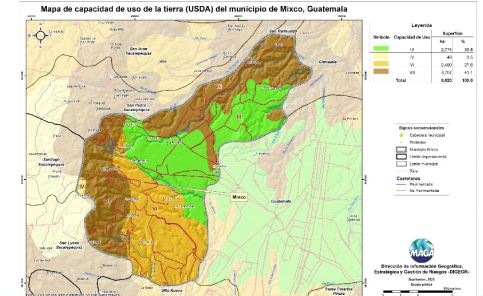

Según los datos del mapa, la aptitud agrícola tiene una superficie de 31.3%; agroforestal tiene una superficie del 27.6% y la aptitud forestal ocupa una superficie del 41.1%.

Serie de suelos

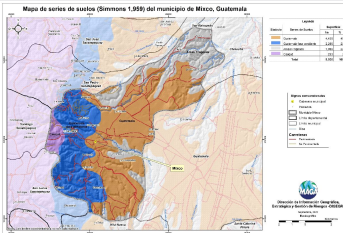

Respecto a las principales características de los suelos, estos provienen principalmente de ceniza volcánica; son delgados a profundos, con buen drenaje a excesivo, moderado a muy alto peligro a la erosión.

Condiciones Climáticas

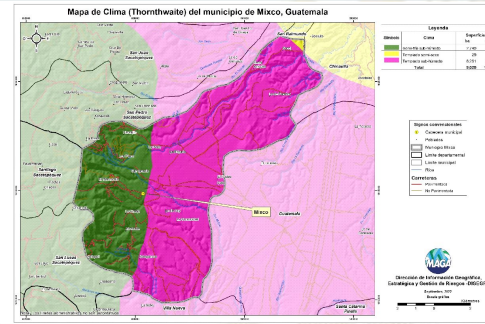

Respecto a condiciones climáticas predomina el clima Templado con el 69.6% (17.1 - 20.7 °C) de la superficie del municipio; el restante 30.4% presenta el clima semi-frío (13.3 - 17.0 °C). Con respecto a la humedad domina el régimen sub-húmedo (99.7%).

La precipitación promedio anual que prevalece se encuentra en el rango de 1,001 a 2,000 mm. Dada la distribución de la precipitación pluvial, en época seca (noviembre a abril) se requiere riego.

Con respecto al riesgo del territorio a amenazas naturales existe: Media Amenaza por: Heladas, Sequías e Inundaciones.

Cobertura Vegetal y Uso de la Tierra

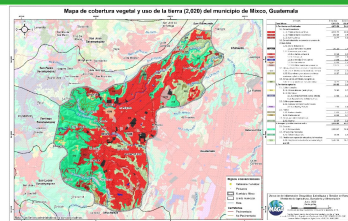

Territorios artificializados 54.10%: tejido urbano continuo y discontinuo, lotificaciones, zonas industriales, comercios y servicios, zonas de extracción minera, escombreras, vertederos o rellenos sanitarios y plantas de tratamiento e instalaciones deportivas y recreativas. Territorios agrícolas que ocupan el 2.11%, conformado por: granos básicos (maíz y frijol), hortalizas, flores y follajes, pasto natural y cultivado y huertos. La presencia de Bosques (mixto) es en un 26.66% y con un 17.14% los medios semi-naturales: árboles dispersos y vegetación arbustiva baja.

Fecha promedio de etapa fenológica (cultivo de maíz / frijol)

Primera cosecha

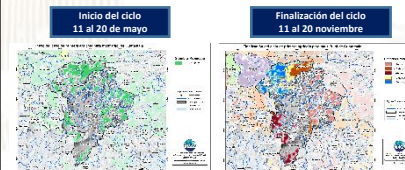

Segunda cosecha

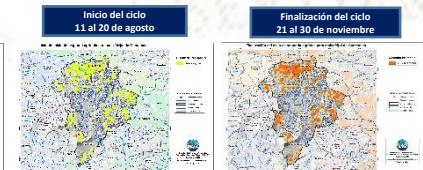

¿Qué son?

Son centros en donde se imparten cursos de capacitación técnica laboral y formación emprendedora; en espacios físicos proporcionados por la comunidad, municipalidades, organizaciones no gubernamentales, iglesias y otros,

¿Cuál es su objetivo?

Contribuir al desarrollo de oferta formativa vinculada a familias ocupacionales y cualificaciones con significación en el empleo, que proporcione la formación adecuada a personas jóvenes y adultas para su inserción en el mercado productivo y que responda a la demanda laboral,

Alianzas

Se realizan alianzas con municipalidades y otras organizaciones quienes proveen espacio físico y equipo para implementar los cursos,

También el Ministerio de Educación a través de la Dirección General de Educación Extraescolar, facilita equipo en diversas áreas e instructores para atender a los estudiantes,





Oportunidades

- Capacitarse en áreas técnicas con demanda productiva,
- Desarrollo de competencias para la vida, el trabajo y la formación emprendedora como ejes transversales para fortalecer la empleabilidad,
- Desarrollo de habilidades blandas en los jóvenes y adultos que participan en los cursos de formación,
- Disminución de la brecha entre educación y empleo a través de los cursos de formación,





¿Qué son?

Son centros de formación y capacitación extraescolar, asociadas al área agropecuaria en donde el campo o parcela de tierra es el espacio de aprendizaje, en el cual los participantes aprenden, fortalecen y tecnifican sus conocimientos y capacidades con la orientación de especialistas técnicos para el aprovechamiento de los recursos en el marco del Programa de Alimentación Escolar, PAE,

¿Cuál es su objetivo?

Promover buenas prácticas agropecuarias a través de la formación y capacitación, desarrollando competencias asociadas al área agrícola y pecuaria para tecnificar capacidades técnicas de los participantes para constituirse en proveedores del Programa de Alimentación Escolar, para obtener el certificado de Productor Agropecuario con Especialidad en Alimentación Escolar,

Alianzas

Se realizan alianzas con municipalidades y otras organizaciones gubernamentales y no gubernamentales quienes: autorizan y gestionan el uso de un espacio físico de terreno, proporcionan insumos, servicios básicos y personal para mantenimiento,

- Certificación de la formación modular a través del Programa Centros Municipales de Capacitación y Formación Humana, CEMUCAF,
- Certificación de la Competencia Técnico Laboral para acreditar “Productores Agropecuarios con Especialidad en Alimentación Escolar,
- Dotación de Módulos Formativos físicos o digitales para el desarrollo de procesos formativos,
- Transferencia Metodológica a técnicos de las ETCAE,





Oportunidades

- Formación, capacitación y tecnificación,
- Productores locales acreditados y certificados en competencias agropecuarias,
- Desarrollo comunitario y reactivación de la economía local,
- Reducción de barreras de género,
- Empoderamiento de la mujer,
- Prevención de la migración irregular,
- Desarrollar habilidades de lectoescritura y matemática funcional, así como completar sus ciclos educativos a través de modalidades flexibles,
- Vínculo entre las OPF y Productores Locales para la provisión y suministro de alimentos como lo establece la Ley de Alimentación Escolar,





¿Qué son?

Son espacios comunitarios educativos que, mediante el uso de herramientas tecnológicas y metodologías innovadoras, facilitan a la población educativa el desarrollo y fortalecimiento de procesos formativos pertinentes a su contexto y necesidades. Está dirigido para estudiantes del Sistema Educativo Nacional,



Alianzas

- ✓ Se gestiona la firma de convenio con las Municipalidades por 5 años para que apoyen con el espacio físico, pago de internet, energía eléctrica y seguridad,
- ✓ El Ministerio de Educación designa al instructor y facilita el equipamiento en coordinación con la cooperación,



¿Cuál es su objetivo?

Propiciar el desarrollo de la población a través de procesos de aprendizajes significativos, autónomos y colaborativos, mediante el uso de herramientas tecnológicas, en un modelo educativo flexible, pertinente y de calidad,





Oportunidades

- Iniciar o continuar estudios en forma gratuita en el Programa Nacional de Educación Alternativa PRONEA
 - En el Nivel de Educación Primaria (de 13 años en adelante)
 - Nivel de Educación Media ciclo básico (de 15 años en adelante) y diversificado (de 17 años en adelante),
 - Avanzar a su propio ritmo,
 - Si ha extraviado su papelería de estudios, puede solicitar una evaluación por suficiencia para acreditar su formación y continuar estudiando,
- Acceso a computadoras e internet en forma gratuita para procesos formativos,
- Acompañamiento por parte de un tutor,



LIBERTAD
15 DE
SEPTIEMBRE
DE 1821

Análisis de seguridad en el municipio de Mixco

Tendencia histórica de la incidencia criminal

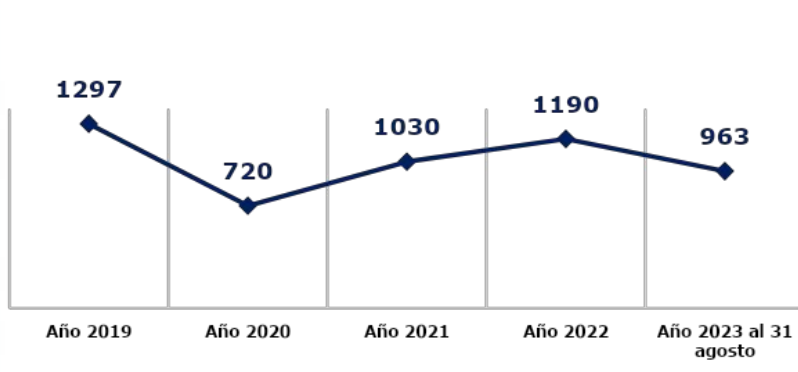

Hechos delictivos comparados

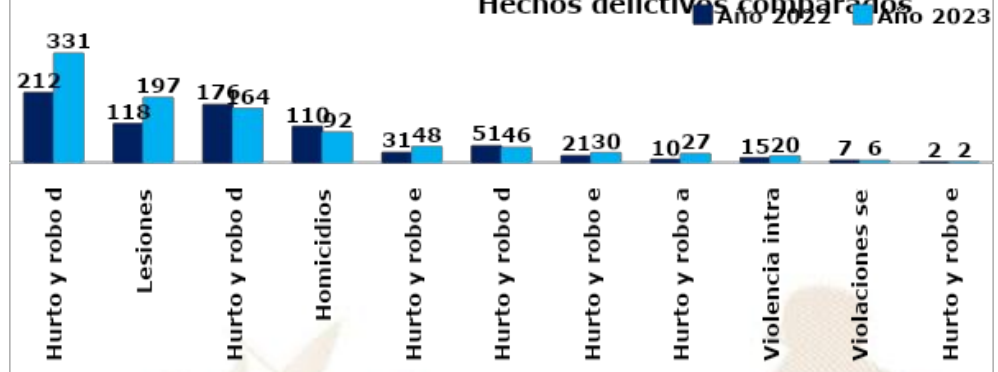

Análisis:

- ❑ En el ranking de criminalidad, el municipio de Mixco se ubica en la 2ª posición a nivel nacional.
- ❑ En el año 2023, el hurto y robo de motocicletas registran un incremento del 56% en comparación con el año 2022.
- ❑ En el año 2023, se reporta una disminución de 18 homicidios, en comparación con el año 2022, lo que representa el 16%
- ❑ Los hechos registrados han ocurrido los días lunes, jueves y viernes, en horario de 16:00 a 24:00 horas.
- ❑ Focalización de los servicios institucionales: seguridad en lo que es el mercado y centros educativos.
- ❑ Las rutas que se comunican con el municipio son: zona 3 y 7 de Mixco, todas las calles y avenidas, asimismo en comercios tales como centro comercial La Florida ubicada en la sobre la calzada San Juan.
- ❑ Los principales actores que generan la criminalidad se encuentran las clicas siguientes: barrio 18, Crazy Chapins, CCH - B18, Escorpiones, ENS - B18, Vatos Locos, VL - B18 y mara salvatrucha, South Side Century Locos Salvatrucha, SSCLS - MS13, Hollywood Locos Salvatrucha, HLS - MS13 y South Side Century Locos Salvatrucha, SSCLS - MS13.

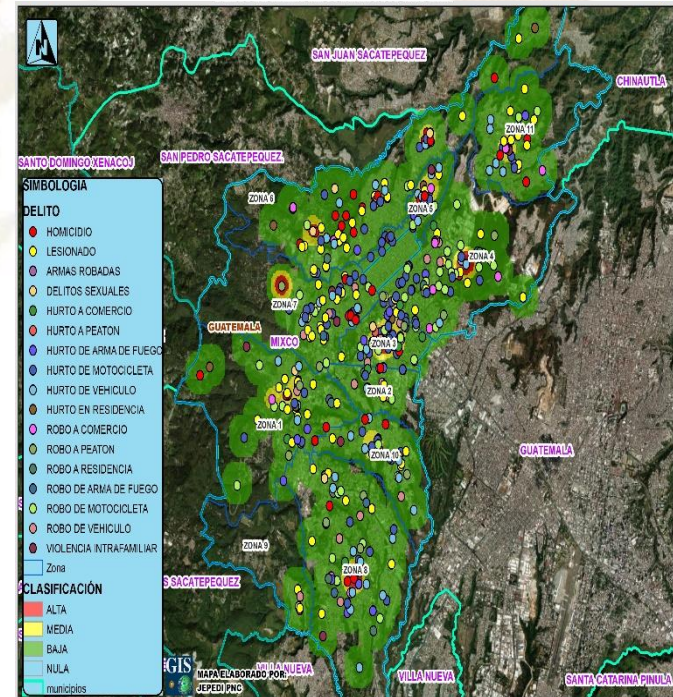

Gestión integral de la seguridad

Objetivo institucional en el municipio

Realizar actividades operativas (patrullajes, puestos fijos y operativos policiales) en los lugares donde se han registrado hechos negativos y donde exista más aglomeración de personas (plazas, mercados, paradas de buses, eventos deportivos u otros), para garantizar la vida, la integridad física y la seguridad de las personas y sus bienes.

Servicios policiales

Dependencia policial	Talento humano	Recurso de movilidad		Policía por cada 1000 habitantes	Kilómetros que recorre cada unidad policial
		Vehículos	Motocicletas		
Estación 16-1, El Milagro	6	1	0	Se dispone de 1 policía por cada 684 habitantes.	1 unidad policial cubre 0.94 Km ² de demarcación.
Subestación 16-1-1, El Milagro	77	2	6		
Subestación 16-1-2, Mixco Norte	52	2	8		
Subestación 16-1-3, Lo de Bran	28	1	3		
Subestación 16-1-4, Villas del Milagro	22	1	2		
Estación 16-2, Mixco Centro	2	0	2		
Subestación 16-2-2, Tierra Nueva	83	1	2		
Subestación 16-2-3, Primero de julio	27	4	13		
Subestación 16-2-4, Minerva	24	3	8		
Estación 16-3, Mixco Sur	3	0	0		
Subestación 16-3-1, Mixco Sur	77	1	2		
Subestación 16-3-2, Lomas de Cotio	24	0	2		
Estación 16-4, Muni Mixco	2	1	0		
Subestación 16-4-1, Muni Mixco	62	2	8		
Subestación 16-4-2, El tesoro	32	1	2		
Subestación 16-4-3, Lo de Coy	31	1	2		
Estación 16-5, San Cristóbal	8	2	3		
Subestación 16-5-1, San Cristóbal	60	1	2		
Subestación 16-5-2, Peronia	52	2	2		

Gestión integral de la seguridad

❑ Objetivo institucional en el municipio

Realizar actividades operativas (patrullajes, puestos fijos y operativos policiales) en los lugares donde se han registrado hechos negativos y donde exista más aglomeración de personas (plazas, mercados, paradas de buses, eventos deportivos u otros), para garantizar la vida, la integridad física y la seguridad de las personas y sus bienes.

❑ Servicios policiales

Dependencia policial	Talento humano	Recurso de movilidad		Policía por cada 1000 habitantes	Kilómetros que recorre cada unidad policial
		Vehículos	Motocicletas		
Subestación 16-5-3, Berlín	25	1	1	Se dispone de 1 policía por cada 684 habitantes.	1 unidad policial cubre 0.94 Km ² de demarcación.
Subestación 16-5-4, La Comunidad	60	3	2		
Subestación 16-5-5, Satélite	15	1	1		
Otras dependencias policiales de apoyo					
Subdirección General de Personal	3	1	0	-----	-----

❑ Coordinación interinstitucional

- ✓ Policía Nacional Civil y Ejército de Guatemala, realizan patrullajes y operativos conjuntos, en los cuales se procede al registro de personas y vehículos; para garantizar la seguridad de los habitantes del lugar.
- ✓ Policía Nacional Civil y Policía Municipal de Tránsito, realizan operativos conjuntos para verificar que pilotos de motocicletas y vehículos porten los documentos que les amparan para conducir los mismos.
- ✓ La Policía Nacional Civil apoya a la Policía Municipal, en actividades culturales, sociales o de otra índole que se desarrolla en el municipio.

Sistema de Información Cultural - SIC -

¿Qué es el Sistema de Información Cultural SIC?

Es una herramienta virtual al servicio de la sociedad, Registra, sistematiza y difunde información sobre la cultura diversa de nuestro país a nivel nacional,

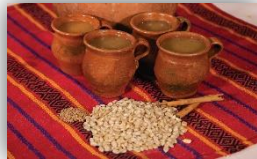

MUNAG
Museo Nacional de Arte de Guatemala
The明珠 of Guatemalan Culture



¿Qué encontramos en el SIC?

Información de más de 500 lugares del patrimonio cultural y natural, más de 130 recetas de gastronomía tradicional; manifestaciones de la espiritualidad y religiosidad popular; escuelas y universidades de arte y cultura; legislación cultural; premios y reconocimientos para artistas, académicos y gestores culturales,

Una biblioteca virtual, noticias, vídeos culturales... y mucha más información de la rica y variada cultura de Guatemala,

Registro Nacional de Artistas - RENART -

En el SIC también se encuentra el **Registro Nacional de Artistas RENART:**

- El RENART permite conocer cuántos artistas hay a nivel nacional, Apoyar a visibilizarlos y ampliar posibilidades de ofertar sus servicios artísticos,
- Actualmente hay más de 5,300 artistas registrados de los diversos municipios de Guatemala,
- Cada artista se registra por iniciativa y voluntad propia, Al registrarse recibe una certificación llamada **Número Único de Artistas -NUA-**, Este certificado puede ser utilizado convenientemente para gestionar apoyos en el Ministerio de Cultura y Deportes, y en otras instituciones nacionales y extranjeras,
- En el SIC el artista encontrará un tutorial que le guiará para registrarse en el RENART,



sicultura.gov.gt



La información cultural en el SIC, se puede encontrar desglosada por municipios:

Por ejemplo, en el municipio de **Mixco**, departamento de Guatemala, se encuentra la siguiente información de sus recursos culturales:

Tipo de recurso cultural registrado	Cantidad
Patrimonio Cultural Material o Tangible (Bienes inmuebles, muebles y sitios arqueológicos)	0
Patrimonio Cultural Inmaterial o Intangible (Arte Tradicional, Gastronomía Conocimientos y Oficios Tradicionales, etc.)	0
Patrimonio Natural (Reservas de la biósfera, monumentos naturales, reservas y parques nacionales, etc.)	0
Arte (Grupos artísticos y Artesanos)	1
Educación y Formación Cultural (Academias de Arte, Academias de Idiomas, Centros de Investigación, Conservatorios de Música, etc.)	1
Espacios Culturales (Centros Culturales, Museos, Teatros y Auditorios, Bibliotecas, etc.)	0
Gestión Cultural (Asociaciones Culturales, Comités de Cultura, Fundaciones Culturales, Cofradías y Hermandades, etc.)	0
Casa de Desarrollo Cultural	0

¿Cuántos artistas hay en mi municipio?

Cada municipio, puede conocer quiénes, cuántos y dónde están sus artistas a través del **RENART**.

En el municipio de **Mixco**, departamento de Guatemala, están registrados **533 artistas**: de artes visuales, escénicas, música, literatura y cinematografía.

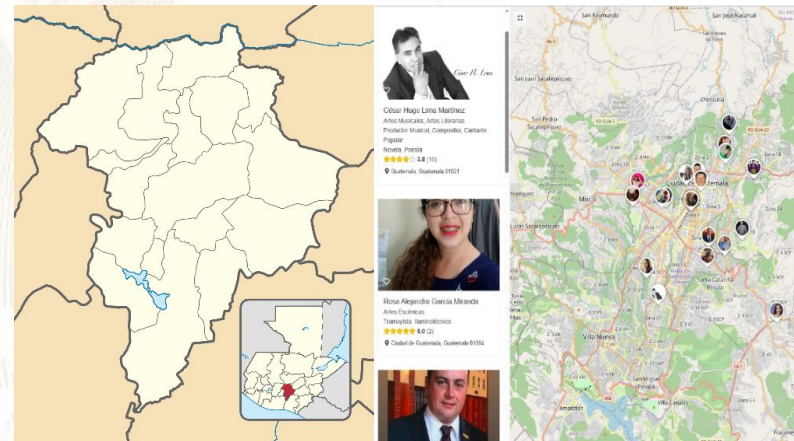

Oficinas Municipales de Agua y Saneamiento - OMAS -



¿Qué es una Oficina Municipal de Agua y Saneamiento –OMAS-?



Es la oficina técnica municipal creada con el propósito de fortalecer la gestión sostenible y la prestación de los servicios de agua potable y saneamiento.

- Agua potable
- Aguas residuales (negras)
- Residuos y desechos sólidos (basura)

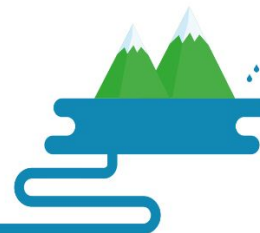

OMAS Beneficios de contar con una OMAS

1



ECONÓMICOS

Mejora la recaudación por la prestación de los servicios de agua y saneamiento

POLÍTICOS

Reduce conflictos sociales mejorando la gobernabilidad e integridad.



2

3



TÉCNICOS

Optimiza la coordinación interinstitucional

SOCIALES

Contribuye a la reducción de índices de desnutrición, mejora la salud y el bienestar general de la población



4

Oficinas Municipales de Agua y Saneamiento - OMAS -

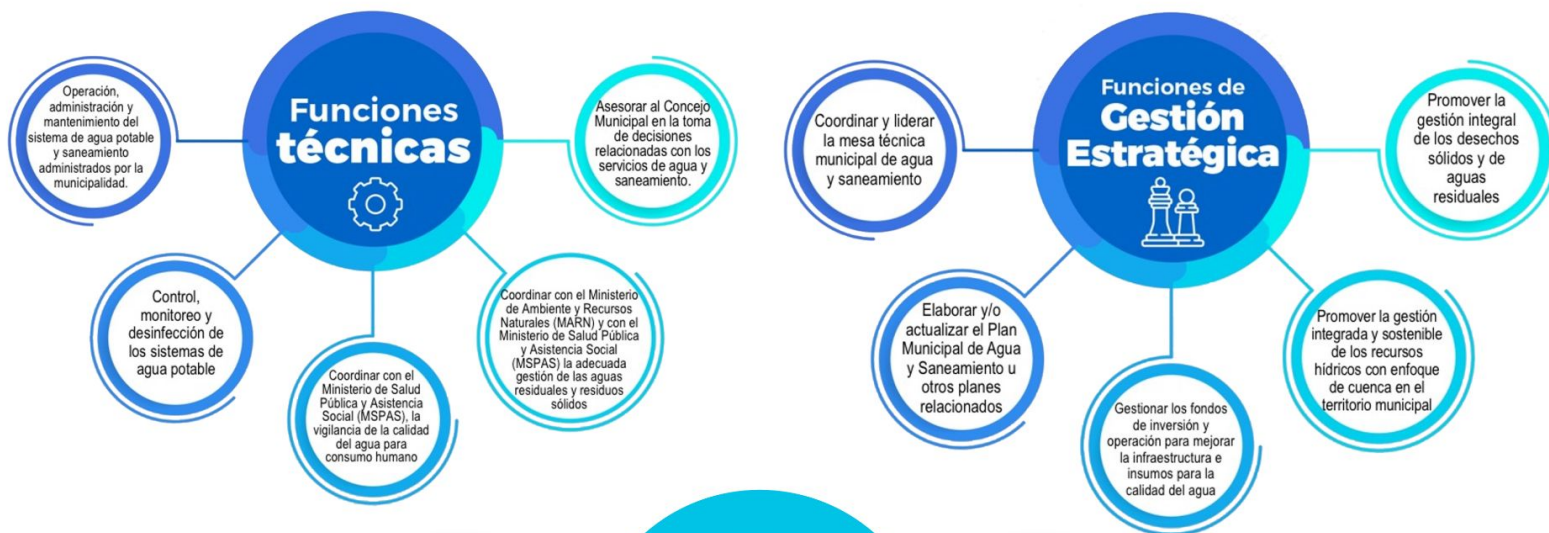

Inventario de atractivos turísticos

- ❖ Es la herramienta que registra ordenadamente los factores físicos y culturales de los atractivos turísticos, conformando la oferta turística del país. Se elabora en 2 fases: 1) registro de la información (categorización), 2) evaluación de los recursos (jerarquización).
- ❖ Los atractivos turísticos están clasificados en 5 jerarquías:
 - ❖ Los atractivos jerarquía 5 presentan rasgos excepcionales de interés y valor mundial, de gran significancia para el mercado turístico internacional y que atraen un flujo importante de visitantes.
 - ❖ Los atractivos jerarquía 4 son aquellos con características singulares y representativos para la región Centroamérica y visitantes nacionales, ya sea por sí solo o en conjunto con otros recursos contiguos y aptos de aprovecharse.
 - ❖ Los atractivos jerarquía 3 presentan algún rasgo llamativo de representatividad nacional. Son oferta complementaria para visitantes internacionales.
 - ❖ Los atractivos jerarquía 2 representan oferta para turistas del departamento o región donde se ubica, se encuentran en lugares donde no se han desarrollado facilidades turísticas complementarias. (hoteles, restaurantes, otros servicios).
 - ❖ Los atractivos jerarquía 1 son oferta para turistas del mismo municipio.



Para el municipio de Mixco, departamento de Guatemala, se registra en el inventario, la siguiente información de los atractivos turísticos.

RECURSO TURÍSTICO	TIPO	SUBTIPO	JERARQUÍA
Adventure Mountain	Socioeconómicos	Parque Temático	1
Parque Ecológico Las Guacamayas	Naturales	Área Natural Recreativa	1

La actualización del registro y evaluación de los atractivos turísticos se realiza por medio del departamento de Planeamiento turístico de INGUAT.



PLANTA TURÍSTICA REGISTRADA

- ❖ Se registran establecimientos de hospedaje, agencias de viajes, academias de español, transporte turístico terrestre y guías de turistas. A través de este registro cada municipio puede conocer cuántos y cuáles empresas y servicios turísticos están registrados y dónde están ubicados.
- ❖ En el sitio <https://registro.inguat.gob.gt/> se puede consultar el directorio de servicios turísticos registrados, así como los formularios y requisitos para solicitar la inscripción.

- ❖ Para incrementar el nivel de calidad de los servicios turísticos el INGUAT otorga a las empresas registradas y a los restaurantes que cumplen con los requisitos de la normativa técnica, los distintivos “sello Q”, “sello Q Verde” y “bioseguridad turística”.

Escanea el código QR para acceder al registro de servicios turísticos:



En el municipio de MIXCO, departamento de GUATEMALA, se registra:

PLANTA TURÍSTICA

38 Establecimientos de Hospedaje, siendo 2 de ellos **Aptos para la Actividad Turística** con disponibilidad de 27 Habitaciones y 62 Plazas Cama.

70 Agencias de Viajes.

57 Guías de Turistas.

66 Empresas de Transporte Turístico Terrestre con disponibilidad de 221 unidades y un total de 8398 asientos.

0 Academias de Enseñanza de Español como Segundo Idioma.

DISTINTIVOS DE CALIDAD

Tipo de empresa	Distintivo
6 Operadoras de turismo interno y receptivo	2 Sello Q /3 Sello de Bioseguridad/1 Sello SICCS
1 Agencia de viajes	Sello de Bioseguridad
2 Transporte turístico	Sello de Bioseguridad
3 Guías	Sello de Bioseguridad

Política para la Generación y Recaudación de Ingresos Propios – PGRIP-

Contexto

En el 2022, INAP asistió técnicamente a 106 municipalidades para la elaboración de la **Política para la Generación y Recaudación de Ingresos Propios**, con el objetivo de que cuenten con un documento que contenga lineamientos que les permitan **mejorar la recaudación de ingresos propios convencionales y no convencionales**.

Política para la Generación y Recaudación de Ingresos Propios – PGRIP-

Aunque las propuestas de PGRIP han sido diseñadas según las necesidades de cada contexto, **todas parten de una matriz común en la que se expone:**



Esquema General de PGRIP

Auto diagnóstico financiero de la municipalidad	Muestra los déficits presupuestarios y de las brechas que se generan por la falta de ingresos propios, identificando las tasas, arbitrios e impuestos que la municipalidad puede cobrar pero que no está cobrando y las razones por las cuales no lo hacen.
Identificación de Potenciales	Fuentes potenciales de ingresos no convencionales que permitan diseñar estrategias para hacer efectiva su recaudación.
Lineamientos para la generación de ingresos convencionales	Evaluación de los ingresos propios convencionales que la municipalidad está dejando de percibir, propuestas de mecanismos para mejorar los ingresos (Arbitrios, tarifas e impuestos que puede cobrar la municipalidad de acuerdo a la normativa vigente).
Lineamientos de acción para ingresos no convencionales	Propuesta de los ingresos no convencionales que se pueden obtener en base al potencial económico y los recursos físicos y naturales disponibles en el municipio, así como de los mecanismos que se pueden aplicar para generar estos ingresos.



Monitoreo Índice de Gobernanza en Seguridad Alimentaria y Nutricional (SAN)

Esta herramienta tiene como finalidad la autoevaluación del desempeño de la COMUSAN y la calidad de su gestión, asimismo conocer las potencialidades y áreas a mejorar de dicha comisión en un momento determinado, definiendo un índice de gobernanza en SAN que permita la toma de decisiones consensuadas y oportunas por la COMUSAN.



Esta herramienta consiste en una aplicación que por medio de algoritmos, combina datos de 31 variables y 7 indicadores para definir un Índice de Gobernanza en SAN.



Participación: **6 variables**
Equidad: **5 variables**
Transparencia: **3 variables**
Eficiencia: **4 variables**
Capacidad de respuesta institucional: **8 variables**
Coordinación: **3 variables**
Marco regulatorio: **2 variables**



El Índice de Gobernanza se clasifica en tres niveles:

-  Nivel débil de Gobernanza en SAN: **Entre 0% y 49.99%**
-  Gobernanza en SAN aceptable: **Entre 50% y 79.99%**
-  Gobernanza en SAN totalmente aceptable: **Entre 80% y 100%**

Municipio de Mixco

- Información
- Datos
- Ranking Departamental
- Ranking Municipal
- Mapa



Monitoreo de Gobernanza en SAN



Año 2023

Cuatrimestre q1

Departamento Guatemala

Municipio Mixco

- Débil entre 0% y 49.99%
- Aceptable entre 50% y 79.99%
- Totalmente Aceptable entre 80% y 100%



Gobernanza Aceptable en SAN

Resumen de Indicadores

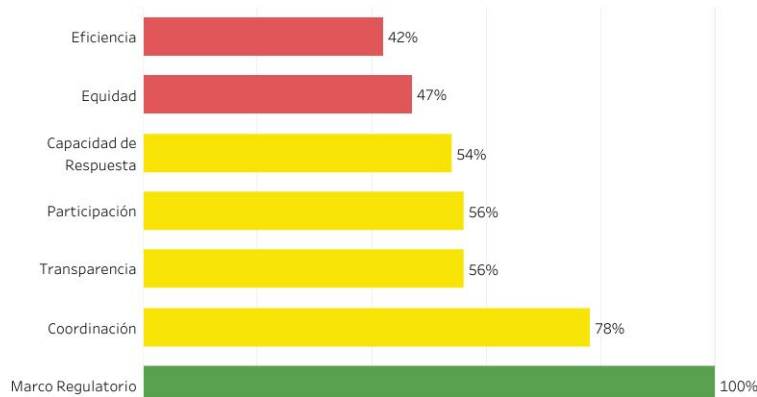

Mapa de Ubicación



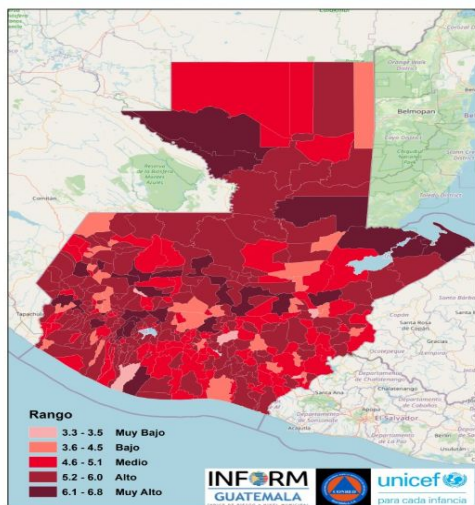

Estructura



MIXCO, GUATEMALA Clasificación de Riesgo **ALTO**

El municipio presenta un alto índice de degradación ambiental, diversos factores que indican alta vulnerabilidad y falta de capacidades / recursos para la respuesta ante eventos de distinto origen.

Índice de Riesgo de Desastres



INFORM Guatemala, es una herramienta nacional, abierta, objetiva y transparente que sirve para valorar el riesgo de desastres, a partir de la identificación de amenazas, vulnerabilidades y capacidades de respuesta en los 340 municipios del país.

SIMPLIFICA e INTEGRA
Información sobre el riesgo de
desastres a nivel municipal en
Guatemala

TOMA DE DECISIONES

Mapa municipal

Escala 0—10



INFORM RISK 2021 GUATEMALA

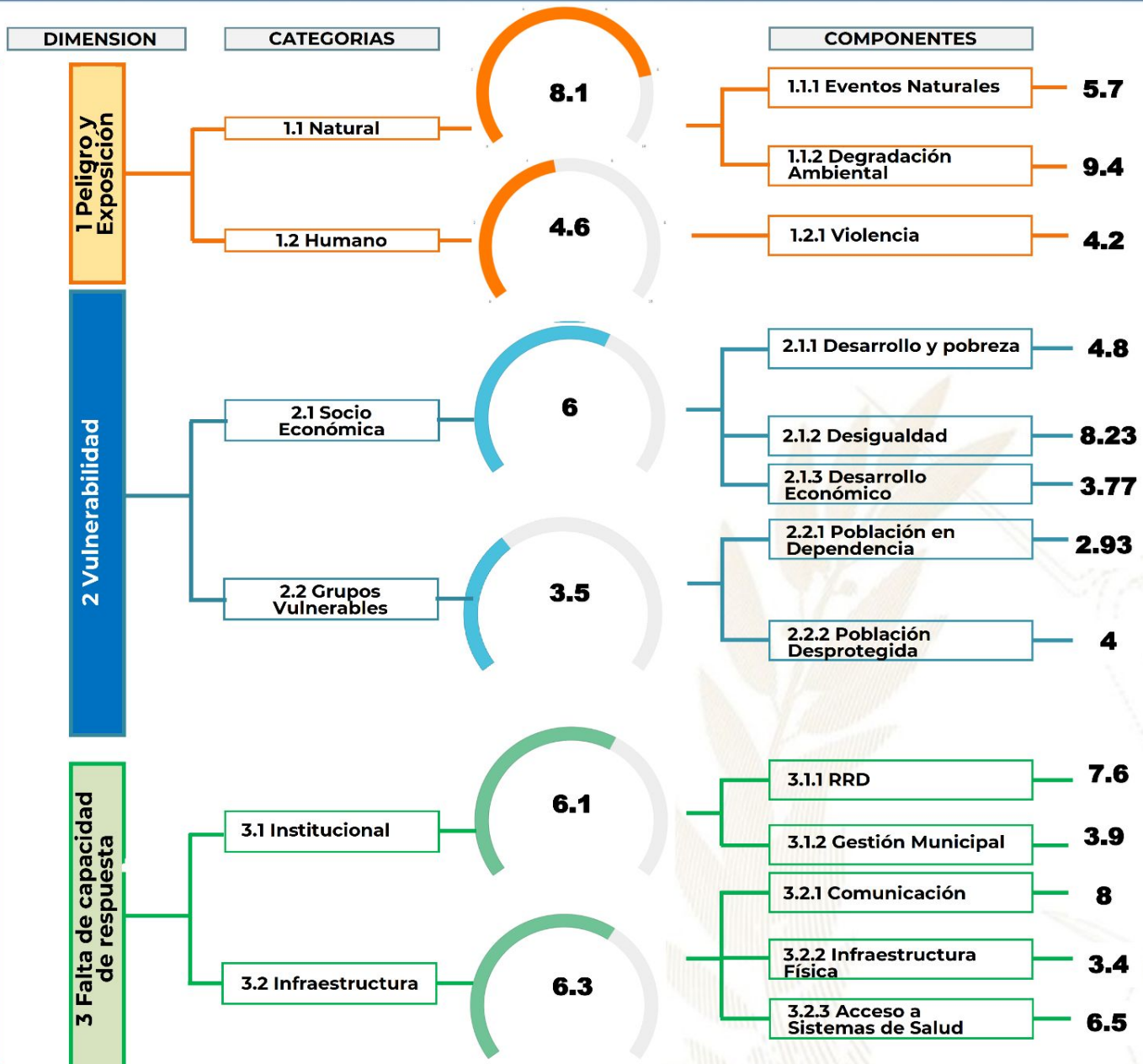

- Procesos importantes para seguimiento:**
- Ordenamiento territorial
 - Plan Municipal de Respuesta
 - Marco Nacional de Recuperación
 - Normas para la Reducción de Desastres 1-4
 - AGRIP
 - Conformación de Coordinadoras para la Reducción de Desastres.
 - Integración de Instancias Municipales para la Gestión Integral del Riesgo de Desastres.



Escala de 0—10 (menor a mayor índice de acuerdo a la metodología INFORM GT).

Oferta Programática Dirigida a los Gobiernos Locales

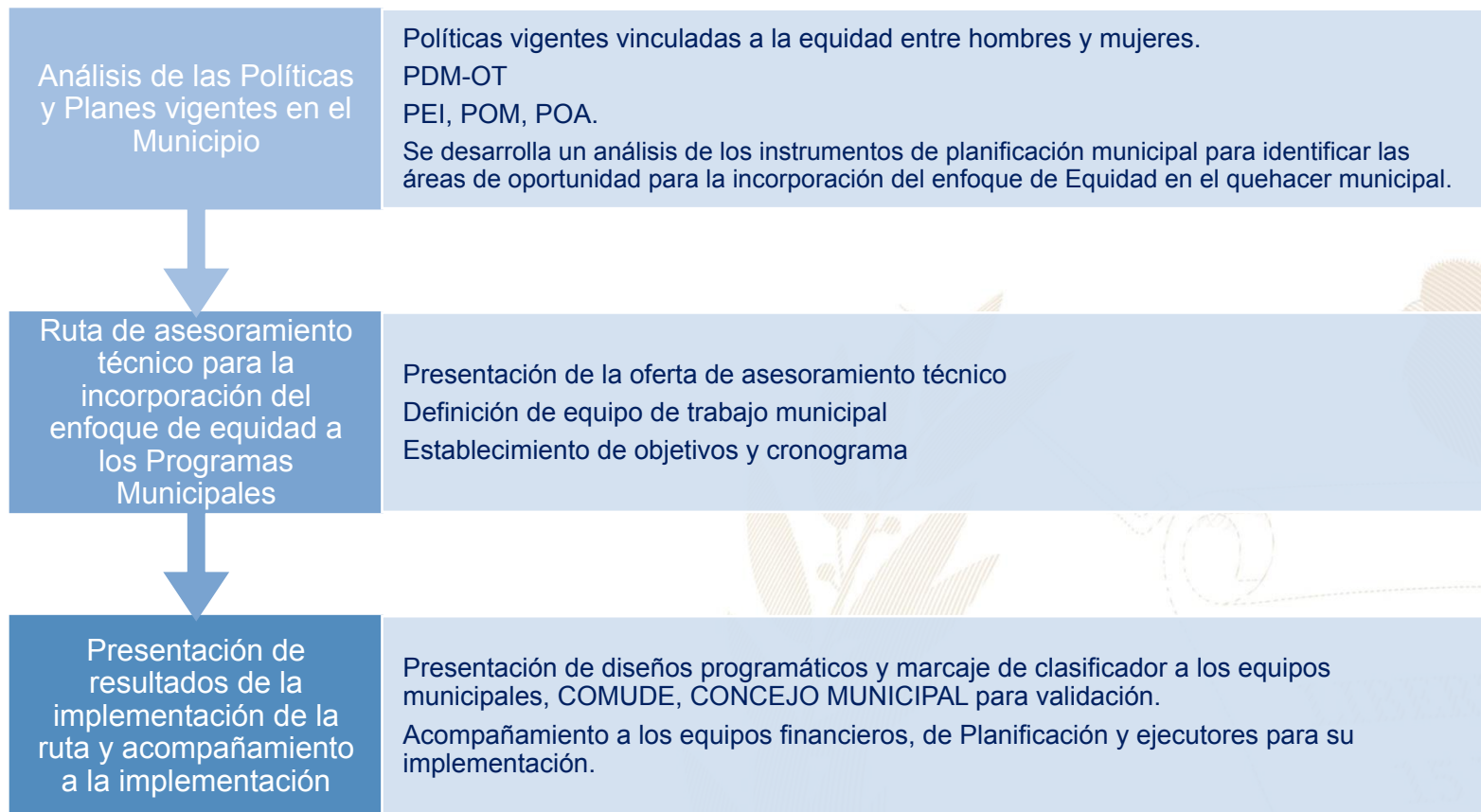

Más información aquí

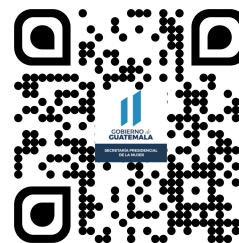
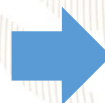

Mixco, Guatemala



Educación, capacitación y formación

- Brindar información, asesoría y orientación a las mujeres del municipio, especialmente sobre sus derechos.
- Coordinar con las instituciones del gobierno central las acciones y políticas públicas relacionadas con los derechos de las mujeres.
- Promover la participación comunitaria de las mujeres en los distintos niveles del Sistema de Consejos de Desarrollo Urbano y Rural.
- Se desarrollan talleres, diplomados, capacitaciones, cursos sobre perspectiva de género, violencia sexual, empoderamiento de las mujeres, violencia intrafamiliar.

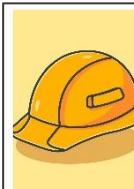

Emprendimiento y/o productividad

- Promover las capacidades productivas de las mujeres contribuyendo a su mejor calidad de vida.
- Promover cursos de capacitación en diferentes áreas productivas que les permitan acceder al campo laboral y al microemprendimiento.



Asistencia social

- Gestión y coordinación de apoyo en servicios médicos, terapias psicológicas, jornadas médicas, transferencias monetarias y entrega de alimentos, coordinación del servicio médico de ambulancia para la atención de las personas que lo requieran.
- Brindar apoyo psicológico en: casos de violencia intrafamiliar y violencia sexual.



Cultural

- Conmemoración de fechas importantes sobre la diversidad temática de género, así como, la promoción de actividades de ocio, recreación y deporte.
- Participación en festivales, ferias y demás actividades del municipio.

El **Índice de Desarrollo Humano Municipal (IDH-M)** describe el nivel de bienestar en una sociedad a partir de tres dimensiones básicas: educación, salud y nivel de vida. El IDH-M se mide entre 0 y 1, siendo 1 el mayor nivel de desarrollo humano.

A partir de los resultados del XII Censo Nacional de Población (INE, 2019), el **IDH-M para el municipio de Mixco fue de: 0.79**. Este valor se encuentra por encima del promedio del IDH-M en el departamento de Guatemala (0.72) y por encima del promedio del IDH-M en el país (0.63).

Las dimensiones del IDH-M que presentan mayor oportunidad de mejora en Mixco son: **educación y nivel de vida**.

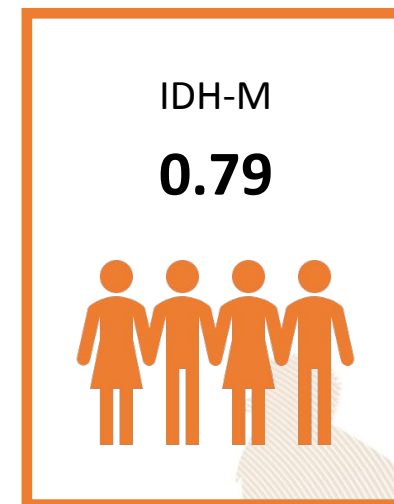

0.68

Educación

Esperanza educativa;
Escolaridad



0.92

Salud

Acceso a agua y saneamiento;
Materiales de pared y piso;
Supervivencia de hijos nacidos vivos



0.79

Nivel de Vida

Escolaridad de PEA;
Número de dormitorios por persona;
Tipo de ocupación de
Población Ocupada;
Categoría ocupacional de
Población Ocupada;
Ubicación geográfica

Referencias:

Instituto Nacional de Estadística de Guatemala (INE). (2019). XII Censo Nacional de Población y VII de Vivienda. Disponible en línea: <https://www.censopoblacion.gt/>
Programa de las Naciones Unidas para el Desarrollo (PNUD). (2022). Informe Nacional de Desarrollo Humano. Disponible en línea: <https://indhguatemala.org/visualizacion/>

Mixco - Guatemala

El Índice de Privaciones Multidimensionales Municipal (IP-M) describe la pobreza a nivel municipal, para reflejar las carencias de los hogares en la calidad de la vivienda, en el empleo, en los logros educativos, en el acceso a servicios básicos de agua, saneamiento y energía, y en tecnología. El IP-M se mide entre 0 y 1, siendo 1 el mayor nivel de privaciones.

A partir de los resultados del XII Censo Nacional de Población (INE, 2019), el IP-M para el municipio de Mixco fue de: **0.09**. Este valor se encuentra por debajo del promedio del IP-M en el departamento de Guatemala (0.20) y por debajo del promedio del IP-M en el país (0.36).

Las dimensiones del IP-M que presentan mayor oportunidad de mejora en Mixco son: **tecnología y educación**

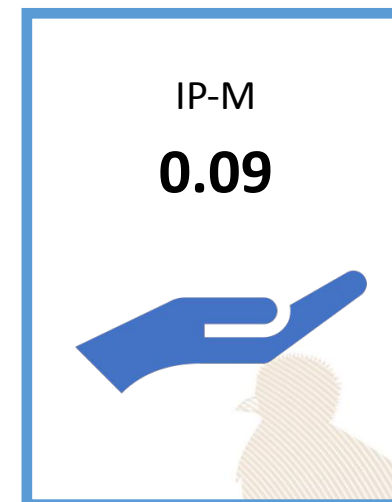

0.08

Vivienda

Materiales precarios en piso, techo y paredes;
Hacinamiento



0.12

Empleo

Trabajo infantil;
Empleo doméstico;
Trabajo no remunerado;
Categorías ocupacionales



0.14

Educación

Inasistencia escolar;
Rezago escolar;
Adultos sin escolaridad;
Adultos con menos de 6 años de escolaridad



0.05

Servicios básicos

Acceso restringido a agua;
Acceso restringido a saneamiento;
Sin energía eléctrica



0.37

Tecnología

Sin computadora en el hogar;
Sin internet en el hogar

Referencias:

Instituto Nacional de Estadística de Guatemala (INE). (2019). XII Censo Nacional de Población y VII de Vivienda. Disponible en línea: <https://www.censopoblacion.gt/>
Programa de las Naciones Unidas para el Desarrollo (PNUD). (2022). Informe Nacional de Desarrollo Humano. Disponible en línea: <https://indhguatemala.org/visualizacion/>

Comparación entre desempeño del municipio y el promedio departamental

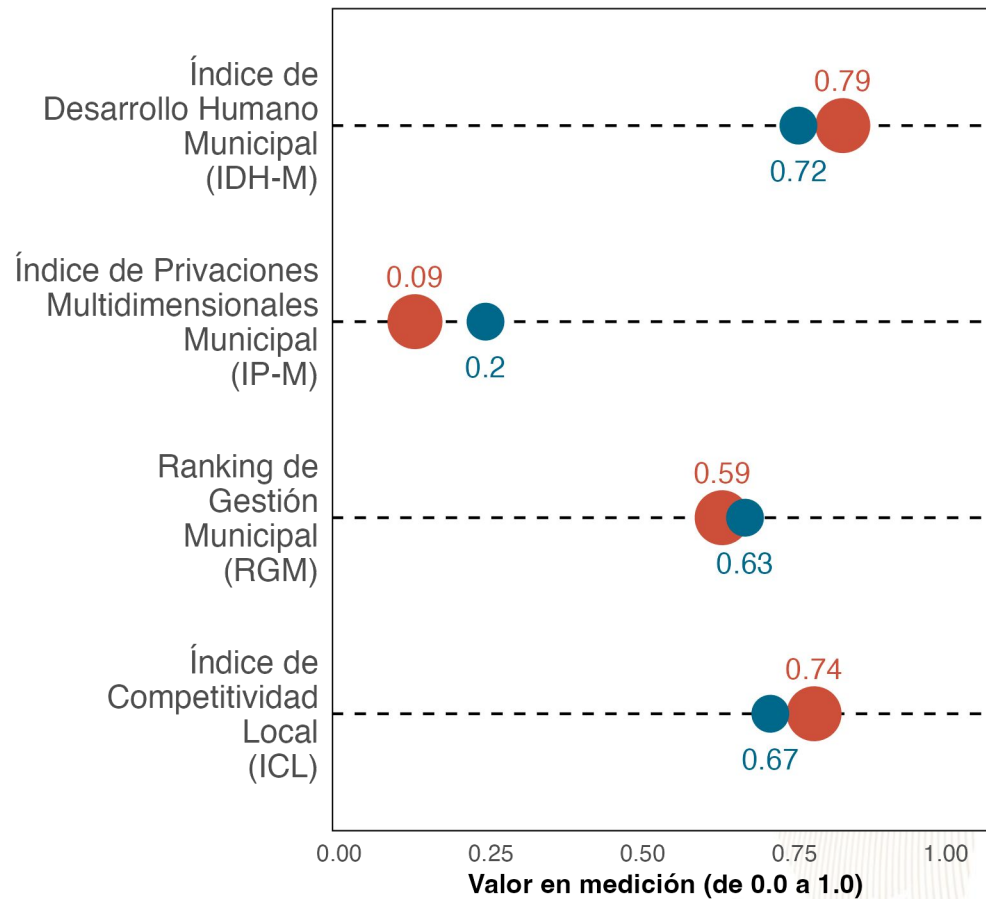

La gráfica compara el desempeño de **Mixco** con el promedio de los municipios de **Guatemala** en distintas mediciones de desarrollo. Los resultados son:

Índice de Desarrollo Humano Municipal (**IDH-M**): **0.79**. Puesto **1.5** de **17**.

Índice de Privaciones Multidimensionales Municipal (**IP-M**): **0.09**. Puesto **2** de **17**.

Ranking de gestión municipal (**RGM**): **0.59**. Puesto **13** de **17**.

Índice de Competitividad Local (**ICL**): **0.74**. Puesto **2** de **17**.



Referencias:

Fundación Para el Desarrollo de Guatemala (FUNDESA). (2022). Índice de Competitividad Local. Disponible en línea: <https://www.fundesa.org.gt/indices-y-evaluaciones-de-pais/indice-de-competitividad-local>
 Programa de las Naciones Unidas para el Desarrollo (PNUD). (2022). Informe Nacional de Desarrollo Humano. Disponible en línea: <https://indhguatemala.org/visualizacion/>
 Secretaría de Planificación y Programación de la Presidencia (SEGEPLAN). (2022). Ranking de la Gestión Municipal 2020-2021. Disponible en línea: <https://ranking.segeplan.gob.gt/visor/>

Brecha para cada indicador por área

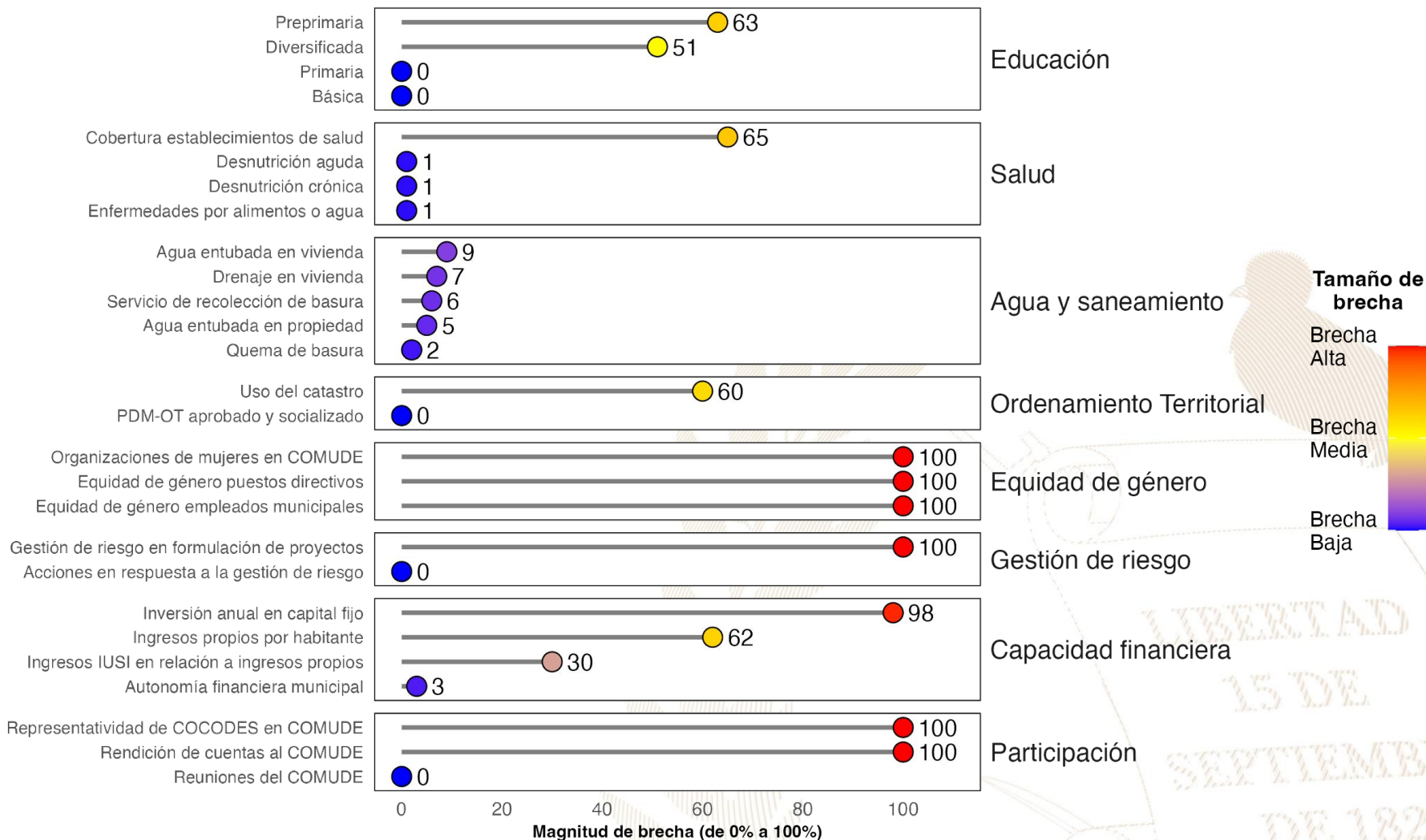

Referencias:

La selección de indicadores por área y la estimación de brechas para cada indicador se realizó con base en la información proporcionada a la Secretaría de Coordinación Ejecutiva de la Presidencia por los Ministerios de Educación y de Salud, así como en la información del Ranking de Gestión Municipal (SEGEPLAN, 2022) y el XII Censo Nacional de Población y VII de Vivienda (INE, 2019). Una brecha baja indica que hay poca necesidad de intervenir en el indicador. Una brecha media implica la necesidad de intervenir en el indicador para fortalecerlo. Una brecha alta implica mayor necesidad de intervenir para mejorar el desempeño en el indicador.

Instituto Nacional de Estadística de Guatemala (INE). (2019). XII Censo Nacional de Población y VII de Vivienda. Disponible en línea: <https://www.censopoblacion.gt/>

Secretaría de Planificación y Programación de la Presidencia (SEGEPLAN). (2022). Ranking de la Gestión Municipal 2020-2021. Disponible en línea: <https://ranking.segeplan.gob.gt/visor/>

Índice de Desarrollo Humano Municipal (IDH-M)

Si **Mixco** eliminara las brechas en los indicadores de desempeño listados en la gráfica anterior, **los cinco indicadores que tendrían mayor impacto en el IDH-M serían:** (a) ingresos propios por habitante, (b) educación diversificada, (c) educación preprimaria, (d) gestión de riesgo en formulación de proyectos y (e) agua entubada en vivienda.

IDH-M estimado si brecha se elimina

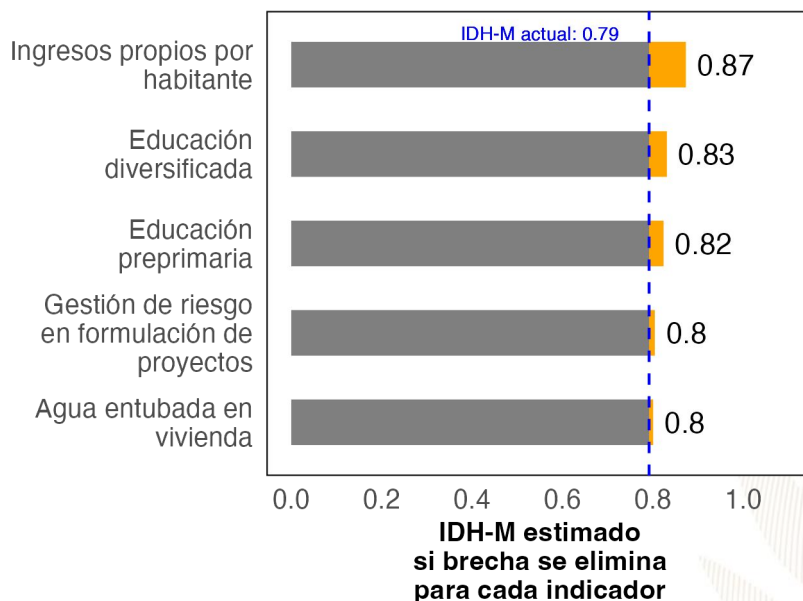

Ranking de Gestión Municipal (RGM)

Si **Mixco** eliminara las brechas en los indicadores de desempeño listados en la gráfica anterior, **los cinco indicadores que tendrían mayor impacto en el RGM serían:** (a) rendición de cuentas al COMUDE, (b) organizaciones de mujeres en COMUDE, (c) representatividad de COCODES en COMUDE, (d) gestión de riesgo en formulación de proyectos y (e) uso del catastro.

RGM estimado si brecha se elimina

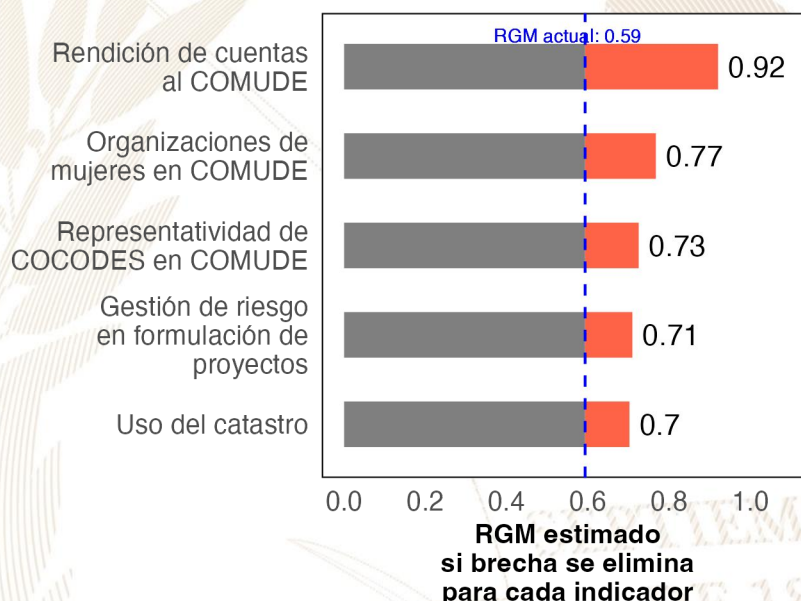

Referencias:

Para estimar el incremento en el desempeño se utilizó un modelo de regresión lineal tomando en cuenta la población, urbanización y etnicidad. Se considera que una brecha en un indicador de desarrollo ha sido eliminada si se reduce su valor actual a 0.
 Instituto Nacional de Estadística de Guatemala (INE). (2019). XII Censo Nacional de Población y VII de Vivienda. Disponible en línea: <https://www.censopoblacion.gt/>
 Programa de las Naciones Unidas para el Desarrollo (PNUD). (2022). Informe Nacional de Desarrollo Humano. Disponible en línea: <https://indhguatemala.org/visualizacion/>
 Secretaría de Planificación y Programación de la Presidencia (SEGEPLAN). (2022). Ranking de la Gestión Municipal 2020-2021. Disponible en línea: <https://ranking.segeplan.gob.gt/visor/>

Ranking Municipal

El Ranking de la Gestión Municipal (RGM) es un instrumento de asesoría creado para que los gobiernos locales, entidades de gobierno, cooperación internacional, academia y población en general cuenten con información precisa acerca de los avances y desafíos existentes en los principales temas de gestión municipal, a partir de la medición de 55 indicadores clasificados en 6 índices, que componen el índice de gestión municipal.

Departamento / Municipio	Resultados del Índice
Guatemala	
Mixco	
Índice de Información a la Ciudadanía	0.58
Índice de Gestión Administrativa	0.57
Índice de Participación Ciudadana	0.55
Índice de Gestión Financiera	0.54
Índice de Gestión Estratégica	0.43
Índice de Servicios Públicos	0.36

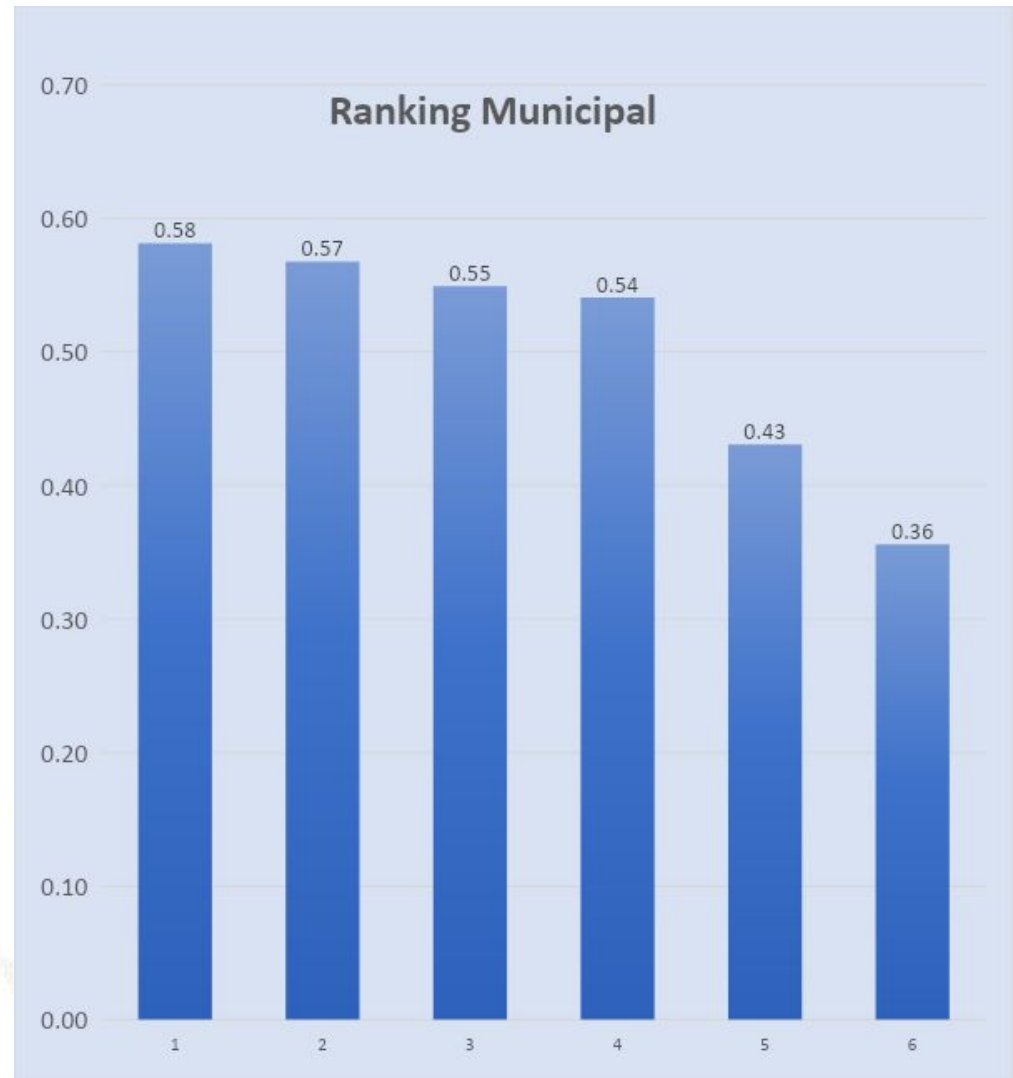



GOBIERNO de
GUATEMALA

DR. ALEJANDRO GIAMMATTEI

Un Presidente
MUNICIPALISTA

10 GIRA PRESIDENCIAL

INFORME DE LOGROS

2020



2023

GOBIERNO CENTRAL A GOBIERNOS LOCALES

A nivel nacional

Año	No.	Producto público	Comunidad	Beneficiarios	Monto (Q)
2020	1	Becas de inglés para estudiantes y docentes	Todos	6,110	Q5,563,491.00
2021	2	Becas de inglés para estudiantes y docentes	Todos	2,887	Q. 762,320.00
2022	3	Becas de inglés para estudiantes y docentes	Todos	6,053	Q 30,807,720.00.
2023	4	Becas de inglés para estudiantes y docentes	Todos	8,087	Q. 42, 676, 821.00

A nivel departamento de Guatemala

Año	No.	Producto público	Comunidad	Beneficiarios	Monto (Q)
2020	1	Programa de Profesionalización de docentes PADEP	Xinka	2	Q17,600.00
2020	2	Programa de Textos escolares del Nivel de Educación Preprimaria y Primaria	K'iche', kaqchikel, mam, q'eqchi', q'anjob'al, tz'utujil, ixil, achi, itza', xinka, castellano	11,414	Q166,530.26
2020	3	Programa de Becas de Inglés, para el fortalecimiento de las competencias lingüísticas	Todos	6	N/A
2021	4	Programa de Profesionalización de docentes PADEP	Xinka	5	Q30,560.00
2021	5	Programa de Textos escolares del Nivel de Educación Preprimaria y Primaria	K'iche', kaqchikel, mam, q'eqchi', q'anjob'al, tz'utujil, ixil, achi,	4	Q250.96
2021	6	Programa de Becas de Inglés, para el fortalecimiento de las competencias lingüísticas	Todos	18	N/A
2022	7	Programa de Becas de Inglés, para el fortalecimiento de las competencias lingüísticas	Todos	215	N/A
2023	8	Programa de Becas de Inglés, para el fortalecimiento de las competencias lingüísticas	Todos	526	N/A

Mixco, Guatemala

Año	No.	Producto público	Comunidad	Beneficiarios	Monto (Q)
2020	1	Cuadernos De Trabajo Impresos Para Estudiantes Del Nivel Preprimario	Mixco	7152	Q137,175.36
2020	2	Textos Impresos Para Estudiantes Del Nivel Primario	Mixco	7152	Q422,819.09
2020	3	Establecimientos Del Nivel Pre Primaria Atendidos Con Gratuidad	Mixco	7036	Q351,263.22
2020	4	Establecimientos Del Nivel Primario Atendidos Con Gratuidad	Mixco	28072	Q1,044,381.87
2020	5	Establecimientos Del Ciclo Básico Atendidos Con Gratuidad	Mixco	5250	Q818,167.41
2020	6	Establecimientos Del Ciclo Diversificado Atendidos Con Gratuidad	Mixco	1169	Q68,136.26
2020	7	Estudiantes Del Nivel Preprimaria Con Cobertura De Seguro Médico Escolar	Mixco	7578	Q590,743.54
2020	8	Estudiantes Del Nivel Primaria Con Cobertura De Seguro Médico Escolar	Mixco	29632	Q2,318,627.53
2020	9	Estudiantes Del Nivel Preprimario Beneficiados Con Útiles Escolares	Mixco	7036	Q 366,970.00
2020	10	Estudiantes Del Nivel Primario Beneficiados Con Útiles Escolares	Mixco	28072	Q1,468,385.00
2020	11	Docentes Del Nivel Preprimario Beneficiados Con Valijas Didácticas	Mixco	227	Q49,940.00
2020	12	Docentes Del Nivel Primario Beneficiados Con Valijas Didácticas	Mixco	882	Q 194,040.00
2020	13	Estudiantes del nivel preprimario atendidos con alimentación escolar	Mixco	7115	Q6,052,080.00
2020	14	Estudiantes del nivel primario atendidos con alimentación escolar	Mixco	28004	Q23,784,483.36
2020	15	Estudiantes del nivel preprimario del sector oficial atendidos en el sistema escolar (Monolingüe y bilingüe)	Mixco	7770	Q22,061,734.07
2020	16	Estudiantes del nivel primario del sector oficial atendidos en el sistema escolar. (Monolingüe y Bilingüe)	Mixco	29870	Q95,515,625.09
2020	17	Estudiantes de primaria de adultos del sector oficial atendidos en el sistema escolar	Mixco	1105	Q2,071,826.05
2020	18	Estudiantes del ciclo básico del sector oficial atendidos en el sistema escolar (Telesecundaria, nufed, oficial).	Mixco	5984	Q26,959,657.91
2020	19	Estudiantes del ciclo diversificado del sector oficial atendidos en el sistema escolar. (Todas las ramas de enseñanzas)	Mixco	2332	Q7,954,456.94
2020	20	Estudiantes del Programa de Educación Primaria de Adultos por Correspondencia (PEAC), atendidos	Mixco	762	N/I
2020	21	Estudiantes del programa de modalidades flexibles atendidos	Mixco	322	N/I

Mixco, Guatemala

Año	No.	Producto público	Comunidad	Beneficiarios	Monto (Q)
2021	22	Cuadernos De Trabajo Impresos Para Estudiantes Del Nivel Preprimario	Mixco	7592	Q129,997.79
2021	23	Textos Impresos Para Estudiantes Del Nivel Primario	Mixco	20685	Q334,068.96
2021	24	Establecimientos Del Nivel Pre Primaria Atendidos Con Gratuidad	Mixco	7260	Q455,818.76
2021	25	Establecimientos Del Nivel Primario Atendidos Con Gratuidad	Mixco	29470	Q1,786,926.94
2021	26	Establecimientos Del Ciclo Básico Atendidos Con Gratuidad	Mixco	5873	Q1,149,518.67
2021	27	Establecimientos Del Ciclo Diversificado Atendidos Con Gratuidad	Mixco	2311	Q228,558.28
2021	28	Estudiantes Del Nivel Preprimaria Con Cobertura De Seguro Médico Escolar	Mixco	7595	Q711,962.34
2021	29	Estudiantes Del Nivel Primaria Con Cobertura De Seguro Médico Escolar	Mixco	30110	Q2,893,364.39
2021	30	Estudiantes Del Nivel Preprimario Beneficiados Con Útiles Escolares	Mixco	7543	Q392,865.64
2021	31	Estudiantes Del Nivel Primario Beneficiados Con Útiles Escolares	Mixco	29023	Q1,517,009.54
2021	32	Docentes Del Nivel Preprimario Beneficiados Con Valijas Didácticas	Mixco	232	Q51,040.00
2021	33	Docentes Del Nivel Primario Beneficiados Con Valijas Didácticas	Mixco	932	Q207,271.25
2021	34	Estudiantes del nivel preprimario atendidos con alimentación escolar	Mixco	7271	Q5,522,311.16
2021	35	Estudiantes del nivel primario atendidos con alimentación escolar	Mixco	29715	Q22,484,108.72
2021	36	Estudiantes del nivel preprimario del sector oficial atendidos en el sistema escolar (Monolingüe y bilingüe)	Mixco	7651	Q23,319,169.40
2021	37	Estudiantes del nivel primario del sector oficial atendidos en el sistema escolar. (Monolingüe y Bilingüe)	Mixco	30273	Q107,322,966.55
2021	38	Estudiantes de primaria de adultos del sector oficial atendidos en el sistema escolar	Mixco	313	Q2,042,975.25
2021	39	Estudiantes del ciclo básico del sector oficial atendidos en el sistema escolar (Telesecundaria, nufed, oficial).	Mixco	6068	Q26,478,398.00
2021	40	Estudiantes del ciclo diversificado del sector oficial atendidos en el sistema escolar. (Todas las ramas de enseñanzas)	Mixco	2351	Q8,041,838.84
2021	41	Estudiantes del Programa de Educación Primaria de Adultos por Correspondencia (PEAC), atendidos	Mixco	58	N/I
2021	42	Estudiantes del programa de modalidades flexibles atendidos	Mixco	232	N/I
2021	43	Estudiantes del Programa Nacional de Educación Alternativa, PRONEA, atendidos	Mixco	132	N/I

Mixco, Guatemala

Año	No.	Producto público	Comunidad	Beneficiarios	Monto (Q)
2022	44	Cuadernos De Trabajo Impresos Para Estudiantes Del Nivel Preprimario	Mixco	7205	Q119,242.75
2022	45	Textos Impresos Para Estudiantes Del Nivel Primario	Mixco	30236	Q1,444,373.72
2022	46	Establecimientos Del Nivel Preprimaria Atendidos Con Gratuidad	Mixco	7272	Q477,293.38
2022	47	Establecimientos Del Nivel Primario Atendidos Con Gratuidad	Mixco	29522	Q1,719,458.98
2022	48	Establecimientos Del Ciclo Básico Atendidos Con Gratuidad	Mixco	5865	Q1,291,272.23
2022	49	Establecimientos Del Ciclo Diversificado Atendidos Con Gratuidad	Mixco	1968	Q248,796.11
2022	50	Estudiantes Del Nivel Preprimaria Con Cobertura De Seguro Médico Escolar	Mixco	7888	Q840,776.75
2022	51	Estudiantes Del Nivel Primaria Con Cobertura De Seguro Médico Escolar	Mixco	29365	Q3,279,836.70
2022	52	Estudiantes Del Nivel Preprimario Beneficiados Con Útiles Escolares	Mixco	7564	Q389,706.48
2022	53	Estudiantes Del Nivel Primario Beneficiados Con Útiles Escolares	Mixco	29196	Q1,551,443.61
2022	54	Estudiantes Del Ciclo Básico Beneficiados Con Útiles Escolares	Mixco	257	Q109,250.06
2022	55	Docentes Del Nivel Primario Beneficiados Con Valijas Didácticas	Mixco	938	Q412,281.07
2022	56	Estudiantes del nivel preprimario atendidos con alimentación escolar	Mixco	7580	Q8,308,802.20
2022	57	Estudiantes del nivel primario atendidos con alimentación escolar	Mixco	28552	Q32,569,149.83
2022	58	Estudiantes del nivel preprimario del sector oficial atendidos en el sistema escolar (Monolingüe y bilingüe)	Mixco	8035	Q23,401,683.45
2022	59	Estudiantes del nivel primario del sector oficial atendidos en el sistema escolar. (Monolingüe y Bilingüe)	Mixco	29859	Q113,015,396.92
2022	60	Estudiantes de primaria de adultos del sector oficial atendidos en el sistema escolar	Mixco	323	Q2,056,641.50
2022	61	Estudiantes del ciclo básico del sector oficial atendidos en el sistema escolar (Telesecundaria, nufed, oficial).	Mixco	5622	Q26,037,757.57
2022	62	Estudiantes del ciclo diversificado del sector oficial atendidos en el sistema escolar. (Todas las ramas de enseñanzas)	Mixco	2004	Q7,978,477.08
2022	63	Estudiantes del Programa de Educación Primaria de Adultos por Correspondencia (PEAC), atendidos	Mixco	85	N/I
2022	64	Estudiantes del programa de modalidades flexibles atendidos	Mixco	318	N/I
2022	65	Estudiantes del Programa Nacional de Educación Alternativa, PRONEA, atendidos	Mixco	307	N/I

Mixco, Guatemala

Año	No.	Producto público	Comunidad	Beneficiarios	Monto (Q)
2023	66	Cuadernos De Trabajo Impresos Para Estudiantes Del Nivel Preprimario	Mixco	7843	Q147,918.98
2023	67	Textos Impresos Para Estudiantes Del Nivel Primario	Mixco	14887	Q147,143.11
2023	68	Establecimientos Del Nivel Pre Primaria Atendidos Con Gratuidad	Mixco	7332	Q431,195.77
2023	69	Establecimientos Del Nivel Primario Atendidos Con Gratuidad	Mixco	28190	Q1,530,236.77
2023	70	Establecimientos Del Ciclo Básico Atendidos Con Gratuidad	Mixco	5125	Q1,075,938.03
2023	71	Establecimientos Del Ciclo Diversificado Atendidos Con Gratuidad	Mixco	1373	Q282,819.44
2023	72	Estudiantes Del Nivel Preprimaria Con Cobertura De Seguro Médico Escolar	Mixco	7913	Q601,484.18
2023	73	Estudiantes Del Nivel Primaria Con Cobertura De Seguro Médico Escolar	Mixco	29234	Q2,232,484.56
2023	74	Estudiantes Del ciclo básico Con Cobertura De Seguro Médico Escolar	Mixco	5855	Q377,110.35
2023	75	Estudiantes Del ciclo diversificado Con Cobertura De Seguro Médico Escolar	Mixco	1910	Q117,548.52
2023	76	Estudiantes Del Nivel Preprimario Beneficiados Con Útiles Escolares	Mixco	7332	Q387,768.90
2023	77	Estudiantes Del Nivel Primario Beneficiados Con Útiles Escolares	Mixco	28190	Q1,487,012.22
2023	78	Estudiantes Del Ciclo Básico Beneficiados Con Útiles Escolares	Mixco	5122	Q520,186.38
2023	79	Estudiantes Del Ciclo Diversificado Beneficiados Con Útiles Escolares	Mixco	1373	Q143,517.00
2023	80	Docentes Del Nivel Preprimario Beneficiados Con Valijas Didácticas	Mixco	221	Q106,445.56
2023	81	Docentes Del Nivel Primario Beneficiados Con Valijas Didácticas	Mixco	945	Q435,893.19

Mixco, Guatemala

Año	No.	Producto público	Comunidad	Beneficiarios	Monto (Q)
2023	82	Docentes Del Ciclo Básico Beneficiados Con Valijas Didácticas	Mixco	259	Q122,261.10
2023	83	Docentes Del Ciclo Diversificado Beneficiados Con Valijas Didácticas	Mixco	61	Q31,568.70
2023	84	Estudiantes del nivel preprimario atendidos con alimentación escolar	Mixco	7460	Q7,512,030.00
2023	85	Estudiantes del nivel primario atendidos con alimentación escolar	Mixco	28426	Q29,103,754.87
2023	86	Estudiantes del nivel medio atendidos con alimentación escolar	Mixco	7473	Q6,882,158.72
2023	87	Estudiantes del nivel preprimario del sector oficial atendidos en el sistema escolar (Monolingüe y bilingüe)	Mixco	7748	Q16,123,173.93
2023	88	Estudiantes del nivel primario del sector oficial atendidos en el sistema escolar. (Monolingüe y Bilingüe)	Mixco	28709	Q78,236,789.62
2023	89	Estudiantes de primaria de adultos del sector oficial atendidos en el sistema escolar	Mixco	420	Q1,424,790.39
2023	90	Estudiantes del ciclo básico del sector oficial atendidos en el sistema escolar (Telesecundaria, nufed, oficial).	Mixco	5698	Q17,373,819.60
2023	91	Estudiantes del ciclo diversificado del sector oficial atendidos en el sistema escolar. (Todas las ramas de enseñanzas)	Mixco	1870	Q5,396,740.46
2023	92	Estudiantes del Programa de Educación Primaria de Adultos por Correspondencia (PEAC), atendidos	Mixco	56	N/I
2023	93	Estudiantes del Programa Centros Municipales de Capacitación y Formación Humana (CEMUCAF) atendidos en áreas técnico-laborales	Mixco	146	N/I
2023	94	Estudiantes del programa de modalidades flexibles atendidos	Mixco	494	N/I
2023	95	Estudiantes del Programa Nacional de Educación Alternativa, PRONEA, atendidos	Mixco	320	N/I

Mixco, Guatemala

Año	No.	Producto público	Comunidad	Beneficiarios	Monto (Q)
2020	1	PROGRAMA SOCIAL PARA LA ATENCIÓN A NIÑAS Y ADOLESCENTES EMBARAZADAS O MADRES VICTIMAS DE VIOLENCIA SEXUAL MENORES DE 14 AÑOS CUYOS CASOS HAYAN SIDO JUDICIALIZADOS	LA BRIGADA	1	Q 9,000.00
2020	2	BECA EDUCACIÓN MEDIA	N/I	3	Q 7,500.00
2020	3	BECA SOCIAL EDUCACIÓN SUPERIOR	N/I	3	Q 3,000.00
2020	4	PROGRAMA BOLSA SOCIAL	N/I	805	1,574,500.00
2020	5	COMEDOR SOCIAL	COMUNIDAD	27	Q600,720.00
2020	6	COMEDOR SOCIAL	EL MILAGRO	146,700	Q3,244,875.00
2021	7	PROGRAMA SOCIAL PARA LA ATENCIÓN A NIÑAS Y ADOLESCENTES EMBARAZADAS O MADRES VICTIMAS DE VIOLENCIA SEXUAL MENORES DE 14 AÑOS CUYOS CASOS HAYAN SIDO JUDICIALIZADOS	LO DE FUENTES	1	Q 3,000.00
2021	8	PROGRAMA BOLSA SOCIAL	N/I	632	1,327,000.00
2022	9	PROGRAMA SOCIAL PARA LA ATENCIÓN A NIÑAS Y ADOLESCENTES EMBARAZADAS O MADRES VICTIMAS DE VIOLENCIA SEXUAL MENORES DE 14 AÑOS CUYOS CASOS HAYAN SIDO JUDICIALIZADOS	LA BRIGADA	2	Q 24,000.00
2022	10	BECA EDUCACIÓN MEDIA	N/I	3	Q 7,500.00
2022	11	BECA SOCIAL EDUCACIÓN SUPERIOR	N/I	1	Q 2,500.00
2022	12	PROGRAMA BOLSA SOCIAL	N/I	601	1,380,250.00
2022	13	PROGRAMA SOCIAL JÓVENES PROTAGONISTAS	N/I	412	Q 289,051.92

Mixco, Guatemala

Año	No.	Producto público	Comunidad	Beneficiarios	Monto (Q)
2023	14	PROGRAMA SOCIAL PARA LA ATENCIÓN A NIÑAS Y ADOLESCENTES EMBRAZADAS O MADRES VICTIMAS DE VIOLENCIA SEXUAL MENORES DE 14 AÑOS CUYOS CASOS HAYAN SIDO JUDICIALIZADOS	LA BRIGADA	2	Q 21,000.00
2023	15	BECA EDUCACIÓN MEDIA	N/I	5	Q 10,000.00
2023	16	PROGRAMA BOLSA SOCIAL	N/I	1,086	1,874,500.00
2023	17	PROGRAMA SOCIAL JÓVENES PROTAGONISTAS	N/I	447,000	Q 295,243.55

No.	Producto público	Comunidad	Beneficiarios	Monto
1	BONO FAMILIA	N/I	108,040	Q 239,900,748.57
2	TRANSFERENCIAS MONETARIAS A FAMILIAS DE NIÑOS Y NIÑAS CON DESNUTRICIÓN AGUDA, PREVIAMENTE IDENTIFICADOS EN EL MARCO DE LA VULNERABILIDAD NUTRICIONAL	N/I	11	Q 13,000.00

PROYECCIÓN AÑO 2024 PROGRAMA SOCIAL "BECA SOCIAL"

No.	Producto público	Comunidad	Beneficiarios
1	BECA EDUCACIÓN MEDIA	N/A	3

Mixco, Guatemala

No.	Producto Público				
1	<p>Atención de consultas relacionadas al uso del Sistema de Contabilidad Integrada de Gobiernos Locales -SICOIN GL- y del Sistema Servicios GL, por los medios disponibles, sea vía telefónica, correo electrónico, mesa de ayuda y en Oficinas Regionales de Atención Municipal, que han sido realizadas por los empleados municipales con los siguientes perfiles:</p> <table border="1" data-bbox="198 591 1866 1186"> <thead> <tr> <th data-bbox="198 591 1045 639">SICOIN GL</th> <th data-bbox="1045 591 1866 639">Servicios GL</th> </tr> </thead> <tbody> <tr> <td data-bbox="198 639 1045 1186"> <ul style="list-style-type: none"> - Director AFIM - Encargado de Contabilidad - Encargado de Presupuesto - Encargado de Tesorería - Encargado de Planes - Encargado de Contratos - Gestión de Ingresos - Gestión Presupuestaria - Gestión de Préstamos y donaciones - Alcalde - Asesor Municipal - Creación de Unidad Solicitante, entre otros </td> <td data-bbox="1045 639 1866 1186"> <ul style="list-style-type: none"> - Administración Municipal - Gestor Documento de Cobro - Gestor Municipal - Nuevo Cajero General - Nuevo Cajero Receptor - Nuevo Gerente de Agua - Nuevo Gerente de Arbitrios - Nuevo Gestor de IUSI - Perfil Cajero General PMT - Perfil Gestión PMT - Registro Lecturas de Agua - Solicitud Cuenta Corriente Anual, entre otros. </td> </tr> </tbody> </table>	SICOIN GL	Servicios GL	<ul style="list-style-type: none"> - Director AFIM - Encargado de Contabilidad - Encargado de Presupuesto - Encargado de Tesorería - Encargado de Planes - Encargado de Contratos - Gestión de Ingresos - Gestión Presupuestaria - Gestión de Préstamos y donaciones - Alcalde - Asesor Municipal - Creación de Unidad Solicitante, entre otros 	<ul style="list-style-type: none"> - Administración Municipal - Gestor Documento de Cobro - Gestor Municipal - Nuevo Cajero General - Nuevo Cajero Receptor - Nuevo Gerente de Agua - Nuevo Gerente de Arbitrios - Nuevo Gestor de IUSI - Perfil Cajero General PMT - Perfil Gestión PMT - Registro Lecturas de Agua - Solicitud Cuenta Corriente Anual, entre otros.
SICOIN GL	Servicios GL				
<ul style="list-style-type: none"> - Director AFIM - Encargado de Contabilidad - Encargado de Presupuesto - Encargado de Tesorería - Encargado de Planes - Encargado de Contratos - Gestión de Ingresos - Gestión Presupuestaria - Gestión de Préstamos y donaciones - Alcalde - Asesor Municipal - Creación de Unidad Solicitante, entre otros 	<ul style="list-style-type: none"> - Administración Municipal - Gestor Documento de Cobro - Gestor Municipal - Nuevo Cajero General - Nuevo Cajero Receptor - Nuevo Gerente de Agua - Nuevo Gerente de Arbitrios - Nuevo Gestor de IUSI - Perfil Cajero General PMT - Perfil Gestión PMT - Registro Lecturas de Agua - Solicitud Cuenta Corriente Anual, entre otros. 				

Mixco, Guatemala

No.	Producto Público		
2	<p>Realización de eventos de capacitación de acuerdo a necesidades identificadas en la municipalidad con los temas indicados a continuación:</p> <table border="1" data-bbox="170 454 1891 982"> <tr> <td data-bbox="170 454 1043 982"> <ul style="list-style-type: none"> a) Cierre contable y apertura de ejercicio fiscal 2023 (Inicialización de Saldos) b) Generalidades presupuestarias c) Actualizaciones al MAFIM- 2a. Edición d) Revisión y Análisis de Reportes de Gestión y Ejecución Presupuestaria e) Módulo del IUSI en Servicios GL f) Módulo de Arbitrios en Servicios GL g) Planificación y Formulación Presupuestaria enfocado a GpR -SICOIN GL- h) Planificación (Facebook live) i) Planificación y Presupuesto por Resultados </td> <td data-bbox="1043 454 1891 982"> <ul style="list-style-type: none"> j) Módulo de Caja -Servicios GL- k) Uso del Sistema Soporte GL l) Reportes Financieros m) Préstamos, Donaciones y Convenios n) Módulo de Agua en Servicios GL o) Errores más comunes que se generan al elaborar un Presupuesto p) Módulo de Contratos q) Formulación Presupuestaria de Ingresos y egresos (Facebook live) r) Procesamiento Electrónico de Medios de Pago, entre otros. </td> </tr> </table>	<ul style="list-style-type: none"> a) Cierre contable y apertura de ejercicio fiscal 2023 (Inicialización de Saldos) b) Generalidades presupuestarias c) Actualizaciones al MAFIM- 2a. Edición d) Revisión y Análisis de Reportes de Gestión y Ejecución Presupuestaria e) Módulo del IUSI en Servicios GL f) Módulo de Arbitrios en Servicios GL g) Planificación y Formulación Presupuestaria enfocado a GpR -SICOIN GL- h) Planificación (Facebook live) i) Planificación y Presupuesto por Resultados 	<ul style="list-style-type: none"> j) Módulo de Caja -Servicios GL- k) Uso del Sistema Soporte GL l) Reportes Financieros m) Préstamos, Donaciones y Convenios n) Módulo de Agua en Servicios GL o) Errores más comunes que se generan al elaborar un Presupuesto p) Módulo de Contratos q) Formulación Presupuestaria de Ingresos y egresos (Facebook live) r) Procesamiento Electrónico de Medios de Pago, entre otros.
<ul style="list-style-type: none"> a) Cierre contable y apertura de ejercicio fiscal 2023 (Inicialización de Saldos) b) Generalidades presupuestarias c) Actualizaciones al MAFIM- 2a. Edición d) Revisión y Análisis de Reportes de Gestión y Ejecución Presupuestaria e) Módulo del IUSI en Servicios GL f) Módulo de Arbitrios en Servicios GL g) Planificación y Formulación Presupuestaria enfocado a GpR -SICOIN GL- h) Planificación (Facebook live) i) Planificación y Presupuesto por Resultados 	<ul style="list-style-type: none"> j) Módulo de Caja -Servicios GL- k) Uso del Sistema Soporte GL l) Reportes Financieros m) Préstamos, Donaciones y Convenios n) Módulo de Agua en Servicios GL o) Errores más comunes que se generan al elaborar un Presupuesto p) Módulo de Contratos q) Formulación Presupuestaria de Ingresos y egresos (Facebook live) r) Procesamiento Electrónico de Medios de Pago, entre otros. 		
3	<p>Capacitación en temas relacionados a las finanzas municipales, análisis e interpretación de indicadores financieros, según las siguientes metodologías:</p> <ul style="list-style-type: none"> a) Índice Consolidado Financiero Municipal -ICFM-. b) Ficha de seguimiento del -ICFM- e Informe -ICFM- año finalizado. c) Diagnóstico para el Fortalecimiento de las Finanzas Municipales. 		
4	<p>Elaboración y actualización de Guías de Usuario del Sistema de Contabilidad Integrada de Gobiernos Locales -SICOIN GL- y del Sistema Servicios GL las cuales se encuentran disponibles en el Portal de Gobiernos Locales en el siguiente enlace: https://portalgl.minfin.gob.gt seleccionando las opciones "Biblioteca Virtual", "Guías y Manuales", "Guías Sicoin gl", "Guías Servicios GL", entre otras.</p>		

Mixco, Guatemala

No.	Producto Público
5	<p>Manual de Administración Financiera Integrada Municipal -MAFIM- (Segunda Edición) el cual contiene la actualización de normas, procedimientos técnicos, administrativos y financieros que fortalecen los procesos de la gestión financiera municipal, favorece el control interno, la administración y el uso eficiente y eficaz de los recursos públicos, contribuyendo a la transparencia del gasto y la rendición de cuentas, éste se encuentra disponible en el Portal de Gobiernos Locales en el siguiente enlace: https://portalgl.minfin.gob.gt seleccionando las opciones "Biblioteca Virtual", "Guías y Manuales", "Manuales", "Manual de Administración Financiera Integrada Municipal (2a. Edición) 2022".</p>
6	<p>Tablero de Resultados del Índice Consolidado Financiero Municipal -ICFM- el cual es un instrumento de análisis, monitoreo y evaluación que permite a través de indicadores financieros según la metodología, conocer las fortalezas y áreas de oportunidad de la gestión financiera municipal, útil para la toma de decisiones de las autoridades y funcionarios municipales, éste se encuentra disponible en el Portal de Gobiernos Locales en el siguiente enlace: https://portalgl.minfin.gob.gt seleccionando las opciones "Indicadores" y luego "ICFM".</p>
7	<p>Ficha de Seguimiento a la Gestión Financiera Municipal en la cual se pueden visualizar los resultados de la gestión financiera de los últimos dos años para realizar análisis comparativo y el seguimiento durante el ejercicio fiscal vigente de manera mensual, permitiendo a las autoridades y funcionarios municipales identificar fortalezas y oportunidades de mejora que orienten la labor para establecer estrategias de fortalecimiento financiero municipal; asimismo se pone a disposición el Informe ICFM año finalizado, el cual muestra el análisis general de los resultados de la gestión financiera del ejercicio fiscal finalizado. Ambos instrumentos se encuentran disponibles dentro del Sistema de Contabilidad Integrada de Gobiernos Locales -SICOINGL- en la siguiente ruta: "Ejecución", "Reportes Financieros", "Ficha de Seguimiento Municipal", "Informe ICFM año finalizado".</p>
8	<p>Tablero que muestra la ejecución presupuestaria de la municipalidad desde la perspectiva de los Objetivos de Desarrollo Sostenible -ODS-, Ejes del Plan Nacional de Desarrollo, Prioridades Nacionales, Metas Estratégicas de Desarrollo y Resultados Estratégicos, los cuales se pueden consultar desde el Portal de Gobiernos Locales en el siguiente enlace: https://portalgl.minfin.gob.gt seleccionando las opciones "Indicadores" y luego "Objetivos de Desarrollo Sostenible".</p>

Mixco, Guatemala

No.	Producto Público		
9	Implementación de las siguientes herramientas informáticas y metodologías:		
	a) Sistema de Contabilidad Integrada de Gobiernos Locales -SICOIN GL-	X	Implementada
	b) Sistema Servicios GL		Por implementar
	c) Aplicación (APP) Móvil para Toma de Lecturas de Agua		Por implementar
	d) Generación de Boleto de Ornato Masivo		Por implementar
	e) Metodología del Índice Consolidado Financiero Municipal -ICFM-		Por implementar
	f) Metodología "Diagnóstico para el Fortalecimiento de las Finanzas Municipales"		Por implementar
	g) Metodología "Gestión por Resultados"		Por implementar
	h) Cobro de servicios municipales con tarjeta de crédito y débito		Por implementar
	i) Cobro de servicios municipales a través de BANCAMUNI		Por implementar
	j) Cuenta Única del Tesoro Municipal -CUT-	X	Implementada

Mixco, Guatemala

Año	No.	Producto público	Beneficiarios	Monto (Q)
2020	1	Programa del Aporte Económico del Adulto Mayor (Activos)	1,086	Q 4,827,200.00
2020	2	Programa del Aporte Económico del Adulto Mayor (Nuevos Beneficiarios)	50	N/I
2021	3	Programa del Aporte Económico del Adulto Mayor (Activos)	988	Q 4,427,200.00
2021	4	Programa del Aporte Económico del Adulto Mayor (Nuevos Beneficiarios)	9	N/I
2022	5	Programa del Aporte Económico del Adulto Mayor (Activos)	937	Q 4,935,100.00
2022	6	Programa del Aporte Económico del Adulto Mayor (Nuevos Beneficiarios)	84	N/I
2023	7	Programa del Aporte Económico del Adulto Mayor (Activos)	1,006	Q 3,473,500.00
2023	8	Programa del Aporte Económico del Adulto Mayor (Nuevos Beneficiarios)	164	N/I

No.	Producto público	Comunidad	Aportes / Beneficiarios	Monto (Q)
1	Programa del Aporte Económico del Adulto Mayor	Mixco	40,124	Q17.663.000,00
2	Ventanilla Única Municipal	Mixco	10,125	N/A

Mixco, Guatemala

No.	Producto público	Comunidad	Beneficiarios	Monto (Q)
6	<p>Plan Centinela verificación de calidad y cantidad en estaciones de servicio, plantas y depósitos de almacenamiento y expendios de GLP en cilindros</p> <p>376 Supervisiones técnicas de calidad y cantidad en estaciones de servicio, plantas y depósitos de almacenamiento y expendios de GLP en cilindros por personal Delegado de la DGH, durante el período 2020-agosto 2023</p>	Mixco	toda la población	Q 622,960.56

Mixco, Guatemala

No,	Producto público	Comunidad	Beneficiarios	Monto (Q)
1	Familias Beneficiadas Con Subsidio Para La Vivienda	MIXCO	4	Q 140,000.00
2	B-005-2020 BACHEO DE LA RED VIAL PAVIMENTADA	Mixco, MULTIMUNICIPAL GUATEMALA. MULTIREGIONAL. Villa Canales. Villa Nueva,	5,643,808	Q 7,201,155.00
3	L-011-2020 LIMPIEZA DEL DERECHO DE VÍA	Mixco, MULTIMUNICIPAL GUATEMALA. Villa Nueva,	2,730,560	Q 1,718,643.01
4	B-022-2022 - BACHEO DE LA RED VIAL PAVIMENTADA	Mixco, MULTIMUNICIPAL GUATEMALA. MULTIREGIONAL. Villa Nueva,	6,200,432	Q 7,254,545.00
5	L-055-2022 - LIMPIEZA DEL DERECHO DE VÍA	Mixco, MULTIMUNICIPAL GUATEMALA. MULTIREGIONAL. Villa Nueva,	2,296,826	Q 1,184,908.00
6	T-001-2022-MANTENIMIENTO RUTINARIO TERRACERÍA	Mixco, MULTIMUNICIPAL GUATEMALA. San José del Golfo. San Juan Sacatepéquez. San Pedro Ayampuc. San Raymundo. Villa Canales,	936,794	Q 4,276,681.00
7	EMC-044-2022 EMERGENCIA DE LA RED VIAL POR CALAMIDAD	Mixco,	465,773	Q 2,434,427.00
8	CONSTRUCCION PASO A DESNIVEL CIUDAD SATELITE ESTACION 19 000 MIXCO GUATEMALA	MIXCO	517,505	N/I
9	ESCUELA PRIMARIA OFICIAL URBANA MIXTA PROF, EDUARDO PRADO PONCE. 1A, CALLE 20-45. COLONIA LAS BRISAS ZONA 6. MIXCO. GUATEMALA	MIXCO	284	Q 104,620.00
10	ESCUELA PRIMARIA OFICIAL URBANA MIXTA NO,114 MATEO FLORES. 40 AVENIDA A LOMAS DE COTIO ZONA 3 DE MIXCO. MIXCO. GUATEMALA	MIXCO	332	Q 92,100.00
11	ESCUELA PRIMARIA OFICIAL RURAL MIXTA NO, 1530. ALDEA SACOJ GRANDE. MIXCO. GUATEMALA	MIXCO	272	Q 122,550.00
12	EODP NO,41. SECCIÓN W COLONIA EL MILAGRO. ZONA 6. MIXCO. GUATEMALA	MIXCO	129	Q 56,675.00

Mixco, Guatemala

No.	Producto público	Comunidad	Beneficiarios	Monto (Q)
13	EODP CIUDAD SATÉLITE. BOULEVARD PRINCIPAL 1-00 COLONIA CIUDAD SATÉLITE ZONA 9.MIXCO. GUATEMALA	MIXCO	35	Q 15,125.00
14	EOUM NO, 75 .MARIANO ROSSELL ARELLANO.. SECCIÓN H COLONIA EL MILAGRO ZONA 6. MIXCO. GUATEMALA	MIXCO	250	Q 138,750.00
15	EORM NO, 842. CIUDAD SATÉLITE ZONA 9.MIXCO. GUATEMALA	MIXCO	180	Q 74,750.00
16	REMOZAMIENTO ESCUELA PRIMARIA OFICIAL URBANA MIXTA PROF, EDUARDO PRADO PONCE. 1A, CALLE 20-45. COLONIA LAS BRISAS ZONA 6 MIXCO	MIXCO	218	Q 592,244.29
17	ESCUELA PRIMARIA OFICIAL URBANA MIXTA NO, 114 MATEO FLORES. 40 AVENIDA A LOMAS DE COTIO ZONA 3 DE MIXCO. MIXCO. GUATEMALA,	MIXCO	470	Q 2,993,699.61
18	EOR NO, 1530. ALDEA SACOJ GRANDE. MIXCO. GUATEMALA	MIXCO	446	Q 2,827,727.01
19	REMOZAMIENTO EODP CIUDAD SATÉLITE. BOULEVARD PRINCIPAL 1-00 COLONIA CIUDAD SATÉLITE ZONA 9. MIXCO. GUATEMALA	MIXCO	174	Q 614,632.74
20	REMOZAMIENTO EORM NO, 842. CIUDAD SATÉLITE ZONA 9. MIXCO. GUATEMALA,	MIXCO	1,041	Q 6,160,167.49
21	REMOZAMIENTO EODP NO,41. SECCIÓN W COLONIA EL MILAGRO. ZONA 6. MIXCO. GUATEMALA	MIXCO	277	Q 1,165,612.67
22	REMOZAMIENTO EOUM NO, 75 .MARIANO ROSSELL ARELLANO.. SECCIÓN H COLONIA EL MILAGRO ZONA 6. MIXCO. GUATEMALA	MIXCO	799	Q 2,926,426.33
No.	Producto público continuará 2024	Comunidad	Beneficiarios	Monto (Q)
1	CONSTRUCCIÓN URBANIZACIÓN DE LA CIUDAD DE LA NO VIOLENCIA CONTRA LA MUJER. COMUNIDAD CHIQUITO. MIXCO. GUATEMALA	MIXCO	28,220	Q 31,900,100.12

Mixco, Guatemala

Año	No.	Producto público	Comunidad	Beneficiarios	Monto (Q)
2020	1	Licencias Ambientales Públicas	Mixco	507,549	N/A
2020	2	Licencias Ambientales Privadas	Mixco	507,549	N/A
2020	3	Licencias de Importación y Exportación de Sustancias, Productos y Equipos Controlados por el MARN	Mixco	507,549	N/A
2020	4	Instrumentos Ambientales Públicos	Mixco	507,549	Q1,089,153.00
2020	5	Instrumentos Ambientales Privados	Mixco	507,549	N/A
2020	6	Dictámenes Técnicos de Instrumentos Ambientales Públicos	Mixco	507,549	N/A
2020	7	Dictámenes Técnicos de Instrumentos Ambientales Privados	Mixco	507,549	N/A
2020	8	Inspecciones Ambientales	Mixco	507,549	N/A
2020	9	Auditorias Ambientales	Mixco	507,549	N/A
2020	10	Monitoreos Ambientales	Mixco	507,549	N/A

Mixco, Guatemala

Año	No.	Producto público	Comunidad	Beneficiarios	Monto (Q)
2021	11	Licencias Ambientales Públicas	Mixco	507,549	N/A
2021	12	Licencias Ambientales Privadas	Mixco	507,549	N/A
2021	13	Licencias de Importación y Exportación de Sustancias, Productos y Equipos Controlados por el MARN	Mixco	507,549	N/A
2021	14	Instrumentos Ambientales Públicos	Mixco	507,549	Q8,665,599.00
2021	15	Instrumentos Ambientales Privados	Mixco	507,549	N/A
2021	16	Dictámenes Técnicos de Instrumentos Ambientales Públicos	Mixco	507,549	N/A
2021	17	Dictámenes Técnicos de Instrumentos Ambientales Privados	Mixco	507,549	N/A
2021	18	Inspecciones Ambientales	Mixco	507,549	N/A
2021	19	Auditorias Ambientales	Mixco	507,549	N/A
2021	20	Monitoreos Ambientales	Mixco	507,549	N/A

Mixco, Guatemala

Año	No.	Producto público	Comunidad	Beneficiarios	Monto (Q)
2022	21	Licencias Ambientales Públicas	Mixco	507,549	N/A
2022	22	Licencias Ambientales Privadas	Mixco	507,549	N/A
2022	23	Licencias de Importación y Exportación de Sustancias, Productos y Equipos Controlados por el MARN	Mixco	507,549	N/A
2022	24	Instrumentos Ambientales Públicos	Mixco	507,549	Q181,843,548.00
2022	25	Instrumentos Ambientales Privados	Mixco	507,549	N/A
2022	26	Dictámenes Técnicos de Instrumentos Ambientales Públicos	Mixco	507,549	N/A
2022	27	Dictámenes Técnicos de Instrumentos Ambientales Privados	Mixco	507,549	N/A
2022	28	Inspecciones Ambientales	Mixco	507,549	N/A
2022	29	Auditorias Ambientales	Mixco	507,549	N/A
2022	30	Monitoreos Ambientales	Mixco	507,549	N/A

Mixco, Guatemala

Año	No.	Producto público	Comunidad	Beneficiarios	Monto (Q)
2023	31	Licencias Ambientales Públicas	Mixco	507,549	N/A
2023	32	Licencias Ambientales Privadas	Mixco	507,549	N/A
2023	33	Licencias de Importación y Exportación de Sustancias, Productos y Equipos Controlados por el MARN	Mixco	507,549	N/A
2023	34	Instrumentos Ambientales Públicos	Mixco	507,549	Q137,246,552.00
2023	35	Instrumentos Ambientales Privados	Mixco	507,549	N/A
2023	36	Dictámenes Técnicos de Instrumentos Ambientales Públicos	Mixco	507,549	N/A
2023	37	Dictámenes Técnicos de Instrumentos Ambientales Privados	Mixco	507,549	N/A
2023	38	Inspecciones Ambientales	Mixco	507,549	N/A
2023	39	Auditorias Ambientales	Mixco	507,549	N/A
2023	40	Monitoreos Ambientales	Mixco	507,549	N/A

Mixco, Guatemala

Año	No.	Producto público	Comunidad	Beneficiarios	Monto (Q)
2020	1	Asistencia y dotación de alimentos	N/A	635	Q 206,692.50
	2	Regulación del patrimonio productivo agropecuario	N/A	615	Q 27,266.35
2021	1	Asistencia y dotación de alimentos	N/A	539	Q 223,544.86
	2	Regulación del patrimonio productivo agropecuario	N/A	469	Q 31,949.10
	3	Seguro agropecuario / agrícola catastrófico	N/A	3	Q 1,626.91
2022	1	Asistencia y dotación de alimentos	N/A	27	Q 10,395.00
	2	Entrega de estipendios para el establecimiento de huertos familiares, para reactivación de unidades productivas; y para conservación de suelos y agua	N/A	114	Q 114,000.00
	3	Regulación del patrimonio productivo agropecuario	N/A	490	Q 57,155.45
	4	Seguro agropecuario / agrícola catastrófico	N/A	10	Q 5,402.88
2023	1	Asistencia y dotación de alimentos	N/A	120	Q 27,000.00
	2	Regulación del patrimonio productivo agropecuario	N/A	539	Q 66,916.54
	3	Seguro agropecuario / agrícola catastrófico	N/A	101	Q 53,514.69
TOTAL				3,662	Q825,464.28

Mixco, Guatemala

Dirección General del Deporte y la Recreación

Año	No.	Producto público	Comunidad	Beneficiarios	Monto (Q)
2020	1	000-029 Eventos deportivos y recreativos en beneficio de personas en situación de vulnerabilidad o riesgo social	Mixco	N/I	N/A
2020	2	000-030 Festivales deportivos. recreativos y otros eventos de carácter especial. realizados para promover el acceso a la actividad física y la recreación	Mixco	N/I	N/A
2021	3	000-024 Personas beneficiadas con actividades deportivas no escolares. no federadas y de recreación	Mixco	333	N/A
2021	4	000-025 Mujeres beneficiadas con acceso a actividades físicas. recreativas y de sensibilización para la prevención de la violencia	Mixco	70	N/A
2021	5	000-029 Personas en situación de vulnerabilidad o riesgo social beneficiadas con actividades físicas y deportivas	Mixco	3	N/A
2021	6	000-030 Festivales deportivos. recreativos y otros eventos de carácter especial. realizados para promover el acceso a la actividad física y la recreación	Mixco	N/I	N/A
2022	7	000-024 Personas beneficiadas con actividades deportivas no escolares. no federadas y de recreación	Mixco	525	N/A
2022	8	000-026 Jóvenes beneficiados con actividades físicas. deportivas y recreativas	Mixco	75	N/A
2022	9	000-027 Personas que reciben implementos para actividades físicas. deportivas y de recreación física en su tiempo libre	Mixco	480	N/A
2022	10	000-029 Eventos deportivos y recreativos en beneficio de personas en situación de vulnerabilidad o riesgo social	Mixco	N/I	N/A

Mixco, Guatemala

Dirección General del Deporte y la Recreación

Año	No,	Producto público	Comunidad	Beneficiarios	Monto (Q)
2022	11	000-030 Festivales deportivos. recreativos y otros eventos de carácter especial. realizados para promover el acceso a la actividad física y la recreación	Mixco	N/I	N/A
2023	12	11-002 Personas beneficiadas con actividades deportivas no escolares. no federadas y de recreación	Mixco	100	N/A
2023	13	11-007 Eventos Deportivos y Recreativos en Beneficio De Personas En Situación De Vulnerabilidad O Riesgo Social,	Mixco	N/I	N/A

Dirección General de las Artes

Año	No,	Producto público	Comunidad	Beneficiarios	Monto (Q)
2020	1	Artistas apoyados en la Iniciativa Apoyarte 2020	Mixco	39	Q117,000.00
2020	2	Conservatorio Regional de Música de Mixco	Mixco	37	Q313,888.00
2021	3	Conservatorio Regional de Música de Mixco	Mixco	67	Q269,046.86
2021	4	Artistas apoyados en la Iniciativa Apoyarte 2021	Mixco	283	Q849,000.00
2022	5	Conservatorio Regional de Música de Mixco	Mixco	32	Q220,816.00
2023	6	Conservatorio Regional de Música de Mixco	Mixco	54	Q218,816.00

Mixco, Guatemala

No,	Producto público	Comunidad	Beneficiarios	Monto (Q)
1	Patrullajes policiales a pie	Mixco	527.828 personas	Q2,892,539.53
2	Patrullajes policiales en vehículos	Mixco	527.828 personas	Q1,173,296.03
3	Patrullajes policiales en motocicletas	Mixco	527.828 personas	Q438,911.44
4	Patrullajes policiales en bicicletas	Mixco	527.828 personas	Q15,977.62
5	Atención a personas agredidas	Mixco	527.828 personas	Q3,248,262.10
6	Patrullajes policiales	Mixco	527.828 personas	Q3,863,036.59
7	Operativos policiales	Mixco	527.828 personas	Q3,816,398.51
8	Patrullajes policiales en mercados	Mixco	527.828 personas	Q535,933.63
9	Patrullajes policiales en protección a la naturaleza	Mixco	527.828 personas	Q532,876.01
10	Operativos policiales en protección a la naturaleza	Mixco	527.828 personas	Q80,774.33
11	Seguridad a personalidades. edificios y entidades	Mixco	527.828 personas	Q726,844.09

Mixco, Guatemala

No,	Producto público	Comunidad	Beneficiarios	Monto (Q)
12	Servicios policiales para mantener y resguardar el orden público	Mixco	527.828 personas	Q760,565.52
13	Operativos policiales especializados para el control de homicidios	Mixco	527.828 personas	Q3,804,470.4 2
14	Patrullajes policiales motorizados en áreas focalizadas para la reducción de homicidios	Mixco	527.828 personas	Q1,816,846.9 5
15	Atención a mujeres víctimas de violencia con asesoría y acompañamiento policial	Mixco	527.828 personas	Q2,234.51
16	Asesoría y acompañamiento policial a mujeres víctimas de violencia	Mixco	527.828 personas	Q299,860.85
17	Operativos policiales para el control del expendio y consumo de bebidas alcohólicas. fermentadas o destiladas	Mixco	527.828 personas	Q60,542.61
18	Puestos policiales fijos para la prevención de extorsiones	Mixco	527.828 personas	Q2,834.04
19	Atención de denuncias recibidas por extorsión	Mixco	527.828 personas	Q2,995.37

Mixco, Guatemala

No.	Producto público	Comunidad	Beneficiarios	Monto (Q)
1	Operaciones Terrestres*	Mixco	3,639,725	Q439,180,631.63
2	Operaciones aéreas*	Mixco	3,639,725	Q39,664,183.41
3	Acciones de Prevención, contención y respuesta ante Covid-19*	Mixco	959,835	Q125,121,666.52
4	Operaciones Terrestres*	Mixco	3,639,725	Q 403,595,410.00
5	Operaciones aéreas*	Mixco	3,639,725	Q 5,655,370.00
6	Acciones de Prevención, contención y respuesta ante Covid-19*	Mixco	959835	Q 94,768,263.48
7	Apoyo a reforestación	Mixco	527,828	Q69,000.00
8	Operación de Protección ambiental	Mixco	527,828	Q46,700.00
10	Apoyo a reforestación	Mixco	12,936	Q 69,000.00
11	Actividades de Protección ambiental	Mixco	31,503	Q 45,000.00

*Datos a nivel departamental

Mixco, Guatemala

No.	Producto público	Comunidad	Beneficiarios	Monto (Q)
1	Entrega de Alimentos en el Plan Integral	ZONA 4, Monserrat, zona 10, zona 7, zona 1, zona 4, zona 5	8	N/A
2	Entrega de Alimentos NDA	Zona 1, zona 10, zona 9, zona 4, zona 5	26	N/A
3	entrega de raciones de alimentos por parte de la Municipalidad a niños con DA	Zona 1, zona 10, zona 9, zona 4, zona 6, zona 7, zona 2	40	N/A
4	Atención con asistencia alimentaria a través del Plan de Atención Integral para niños con desnutrición aguda severa (fase 1: 181, y fase 2: 86)	Niños con desnutrición aguda de 16 municipios del departamento (a excepción de San José del Golfo)	267 *	N/A
5	Gestión de Asistencia Alimentaria para atención de familias en riesgo a InSAN de municipios del departamento de Guatemala	127 comunidades	31,118 familias *	N/A

*La cantidad de beneficiarios corresponde a nivel departamental.

Mixco, Guatemala

Inversiones de Consejos de Desarrollo Departamental

Ejercicio fiscal 2020

No.	SNIP	Producto público	Comunidad	Beneficiarios	Monto (Q)
1	206148	POZO (S) MECANICO	SAN JOSE LAS ROSAS	12,800	Q3,652,743.76
2	213910	POZO (S) MECANICO	JARDINES DE MINERVA I	6,128	Q3,399,771.16
3	206213	ALCANTARILLADO SANITARIO	COLONIA MARILU	1,216	Q3,749,755.00
4	213913	ALCANTARILLADO SANITARIO	CIUDAD SATELITE	1,947	Q1,326,941.34
5	214652	ALCANTARILLADO SANITARIO	COLONIA LOMAS DE SAN JACINTO	4,836	Q5,023,345.74
		TOTAL		26,927	Q17,152,557.00

Mixco, Guatemala

Ejercicio fiscal 2021

No,	SNIP	Producto público	Comunidad	Beneficiarios	Monto (Q)
1	206148	POZO (S) MECANICO	SAN JOSE LAS ROSAS	12,800	Q3,652,743.76
2	213910	POZO (S) MECANICO	JARDINES DE MINERVA I	6,128	Q3,399,771.16
3	206213	ALCANTARILLADO SANITARIO	COLONIA MARILU	1,216	Q3,670,500.00
4	214652	ALCANTARILLADO SANITARIO	COLONIA LOMAS DE SAN JACINTO	4,836	Q4,018,676.59
5	242177	ALCANTARILLADO SANITARIO	BARRIO SAN ANTONIO	6,721	Q2,410,865.49
		TOTAL		31,701	Q17,152,557.00

Mixco, Guatemala

Ejercicio fiscal 2022

No,	SNIP	Producto público	Comunidad	Beneficiarios	Monto (Q)
1	206148	POZO (S) MECANICO	SAN JOSE LAS ROSAS	2,154	Q3,652,743.76
2	206213	ALCANTARILLADO SANITARIO	COLONIA MARILU	3,245	Q2,936,400.00
3	214652	ALCANTARILLADO SANITARIO	COLONIA LOMAS DE SAN JACINTO	542	Q1,443,508.63
4	242177	ALCANTARILLADO SANITARIO	BARRIO SAN ANTONIO	1,154	Q5,893,614.61
5	276227	POZO (S) MECANICO	MOLINO LAS FLORES I	6,771	Q2,080,000.00
		TOTAL		13,866	Q16,006,267.00

Mixco, Guatemala

Ejercicio fiscal 2023

No.	SNIP	Producto público	Comunidad	Beneficiarios	Monto (Q)
1	273703	AGUA POTABLE	FINCA EL CHIQUIRIN SACOJ CHIQUITO	4,110	Q1,200,000.00
2	273753	INSTITUTO DIVERSIFICADO	ZONA 7	0	Q1,170,000.00
3	297669	AGUA POTABLE	BOULEVARD SAN NICOLÁS	16,663	Q1,070,000.00
4	299884	AGUA POTABLE	ZONA 1	17,661	Q820,000.00
5	206148	POZO (S) MECANICO		0	Q3,652,743.76
6	206213	ALCANTARILLADO SANITARIO	COLONIA MARILU	N/I	Q1,988,236.44
7	214652	ALCANTARILLADO SANITARIO	COLONIA LOMAS DE SAN JACINTO	N/I	Q1,443,508.63
8	242177	ALCANTARILLADO SANITARIO	BARRIO SAN ANTONIO	N/I	Q4,354,689.17
9	276227	POZO (S) MECANICO	COLONIA MOLINO DE LAS FLORES	6,771	Q3,120,000.00
		TOTAL		45,205	Q18,819,178.00

Mixco, Guatemala

Ejercicio fiscal 2024

No,	SNIP	Producto público	Comunidad	Beneficiarios	Monto (Q)
1	242177	ALCANTARILLADO SANITARIO	BARRIO SAN ANTONIO. ZONA 10	1,500	Q4,441,894.00
2	276227	POZO (S) MECANICO	COLONIA MOLINO DE LAS FLORES	700	Q1,039,850.00
3	297669	AGUA POTABLE	BOULEVARD SAN NICOLÁS ENTRE 30 Y 31 AVENIDA. ZONA 4	1,200	Q4,280,000.00
4	299884	AGUA POTABLE	4TA CALLE Y 6TA AVENIDA. ZONA 1	1,000	Q3,280,000.00
5	273703	AGUA POTABLE	FINCA EL CHIQUIRÍN. SACOJ CHIQUITO. ZONA 6	1,200	Q4,178,301.00
6	273753	INSTITUTO DIVERSIFICADO	3A CALLE 4-75. ZONA 7	800	Q4,680,000.00
		TOTAL		6,400	Q21,900,045.00

Mixco, Guatemala

Año	No.	Producto público	Comunidad	Beneficiarios	Monto (Q)
2020 - 2022	1	PERSONAS BENEFICIADAS CON CAPACITACIÓN NO CERTIFICABLE	MIXCO	4.069	N/A
2023	2	PERSONAS BENEFICIADAS CON CAPACITACIÓN NO CERTIFICABLE	MIXCO	1.099	N/A
			TOTAL GENERAL	5,168	
2020 - 2022	1	PERSONAS BENEFICIADAS CON CERTIFICACIÓN LABORAL	MIXCO	27	N/A
2023	2	PERSONAS BENEFICIADAS CON CERTIFICACIÓN LABORAL	MIXCO	37	N/A
			TOTAL GENERAL	64	
2020 - 2022	1	EMPRESAS BENEFICIADAS CON ASISTENCIA TÉCNICA	MIXCO	37	N/A
2023	2	EMPRESAS BENEFICIADAS CON ASISTENCIA TÉCNICA	MIXCO	2	N/A
			TOTAL GENERAL	39	

Mixco, Guatemala

No.	Producto público	Comunidad	Beneficiarios	Monto (Q)
1	Cursos de capacitación	Mixco	100	Q 3,564.00
2	Sello de Bioseguridad Turística	Mixco	9	Q 3,600.00
3	Señalización Vial para "parque ecológico Salayá"	Mixco	Habitantes del municipio de Mixco	Q 16,200.00
4	Turismo interno Se realizó el estudio de turismo interno para medir el flujo de visitantes residentes en 2022 y 2023	Mixco	Sector turístico	N/A
5	Medición de empleo turístico en 2022 y 2023	Mixco	Sector turístico	N/A

Mixco, Guatemala

Año	No.	Producto público	Comunidad	Beneficiarios	Monto (Q)
2022	1	Asistencia técnica "Política Municipal para el Mejoramiento de la Generación y Recaudación de Ingresos Propios"	Mixco	Gobierno Municipal	Q2,250.00

Mixco, Guatemala

No,	Producto público	Comunidad	Beneficiarios	Monto (Q)
1	Formulación de proyectos	Mixco	1 entidad	Q77,220.20
2	Préstamos	Mixco	1 entidad	Q60,000,000.00
3	Servicios de laboratorio de agua	Mixco	4 entidades	N/I

Año	No,	Producto público	Comunidad	Beneficiarios	Monto (Q)
2020	1	Capacitación en Gestión Municipal a autoridades. funcionarios y empleados municipales	Área Urbana	2,062 personas	Q 544,003.18
	2	Capacitación en gestión social a empleados municipales y sociedad civil urbana organizada	Área Urbana	1,813 personas	Q 715,024.39
	3	Capacitación en temas de administración. finanzas y en elaboración de instrumentos dirigida a autoridades. funcionarios y empleados municipales	Área Urbana	231 personas	Q 878,075.56
2021	1	Capacitación en Gestión Municipal a autoridades. funcionarios y empleados municipales	Área Urbana	3,884 personas	Q 592,142.96
	2	Capacitación en gestión social a empleados municipales y sociedad civil urbana organizada	Área Urbana	2,381 personas	Q 771,469.21
	3	Capacitación en temas de administración. finanzas y en elaboración de instrumentos dirigida a autoridades. funcionarios y empleados municipales	Área Urbana	1,034 personas	Q 776,018.27

*Nota: Cifras a nivel nacional

Mixco, Guatemala

Año	No,	Producto público	Comunidad	Beneficiarios	Monto (Q)
2022	1	Capacitación en Gestión Municipal a autoridades. funcionarios y empleados municipales	Área Urbana	4,389 personas	Q 588,997.74
	2	Capacitación en gestión social a empleados municipales y sociedad civil urbana organizada	Área Urbana	2,803 personas	Q 805,028.26
	3	Capacitación en temas de administración. finanzas y en elaboración de instrumentos dirigida a autoridades. funcionarios y empleados municipales	Área Urbana	231 personas	Q 785,660.88
2023	1	Capacitación en Gestión Municipal a autoridades. funcionarios y empleados municipales	Área Urbana	2,126 personas	Q 374,429.3
	2	Capacitación en gestión social a empleados municipales y sociedad civil urbana organizada	Área Urbana	1,818 personas	Q 512,970.23
	3	Capacitación en temas de administración. finanzas y en elaboración de instrumentos dirigida a autoridades. funcionarios y empleados municipales	Área Urbana	109 personas	Q 474,689.8

*Nota: Cifras a nivel nacional

Mixco, Guatemala

Año	No.	Producto público	Comunidad	Hect. Afec.	Beneficiarios	Monto (Q)
2020	1	Incendios Forestales y No Forestales Atendidos	Zona 0 Chinautla	N/I	N/I	Q 9,882,225.11
	2		Iglesia Megafrater zona 8 de Mixco	N/I	N/I	
	3		boulevard sur de San Cristóbal hacia Aldea villa lobos	N/I	N/I	
	4		Sacoj	N/I	N/I	
	5		Parte de ladera y Barranco de Lomas de Portugal zona 1 de Mixco	N/I	N/I	
	6		Sacoj Grande Zona 6 de Mixco	N/I	N/I	
	7		Bosques el Mirador zona 6 de Mixco	3	N/I	
	8		colonia Lomas de San Jacinto zona 10 de Mixco	N/I	N/I	
	9		La Corona Zona 10	N/I	N/I	
	10		En cuchilla de ciudad Quetzal y Colonia el Milagro zona 6 de Mixco	N/I	N/I	
	11		Colonia Valle Azúl Zona 8	N/I	N/I	
	12		10ma av. B de la Colonia 1ro de Julio zona 5	N/I	N/I	

**

Mixco, Guatemala

Año	No.	Producto público	Comunidad	Hect. Afec.	Beneficiarios	Monto (Q)
2020	13	Incendios Forestales y No Forestales Atendidos	5ta avenida Valle Dorado Zona 8	N/I	N/I	Q 9,882,225.11
	14		5 calle 9av de San Francisco 1 zona 6	N/I	N/I	
	15		Boulevard Minerva zona 11	N/I	N/I	
	16		18 Av. 2da Calle Colonia Pinares Zona 8	N/I	N/I	
	17		Finca el Carmen Zona 9	5.23	N/I	
	18		Bosques de San Nicolás 23 avenida y 11 calle Zona 4	N/I	N/I	
	19		Colonia 1o. de Julio 26 calle y 10 ave B zona 5	N/I	N/I	
	20		Blvd Sur de San Cristóbal y 21 Calle zona 8	N/I	N/I	
	21		Aldea El Carmen Zona 9	N/I	N/I	
	22		21 calle Villas Club El Dorado, San Cristóbal Zona 8	9.35	N/I	
	23		Colonia Valle Dorado San Cristóbal 19 y 20 Calle 6 Av.	1.35	N/I	
	24		Finca San Miguel Cordillera Alux	0.3	N/I	
	25		Campanero Zona 8	N/I	N/I	
26	5 Av. 19-65 Zona 19 Colonia Primero de Julio	N/I	N/I			

**

Mixco, Guatemala

Año	No.	Producto público	Comunidad	Hect. Afec.	Beneficiarios	Monto (Q)
2020	27	Incendios Forestales y No Forestales Atendidos	Ladera de Colinas de Minerva zona 11	N/I	N/I	Q 9,882,225.11
	28		San Jorge Yumar zona 6	1,5	N/I	
	29		Zona 1 Finca San Miguel	8	N/I	
	30		13 avenida Sector 2 Sacoj Grande Zona 6	0.22	N/I	
	31		68 calle A" de Sacoj Chiquito zona 6	1.45	N/I	
	32		Finca Panzalik Zona 1	62.46	N/I	
	33		63 calle Villas de San José Sacoj zona 6	N/I	N/I	
	34		Aldea El Aguacate Zona 9	N/I	N/I	
	35		Granja 56, San Jorge Yumar zona 6	N/I	N/I	
	36		Aldea El Aguacate Zona 9	2	N/I	
	37		Zona 6 Km 16 ruta a San Pedro Sacatepéquez	N/I	N/I	
	38		Ladera y barranco de la 10 avenida "B" y 22 calle colonia 1ro. De Julio zona 5	N/I	N/I	
	39		35 calle y Boulevard principal El Milagro zona 6	N/I	N/I	
40	Ladera del Boulevard Sur Final zona 8	N/I	N/I			

**

Mixco, Guatemala

Año	No.	Producto público	Comunidad	Hect. Afec.	Beneficiarios	Monto (Q)
2020	41	Incendios Forestales y No Forestales Atendidos	Finca El Carmen zona 9	1	N/I	Q 9,882,225.11
	42		Boulevard Sacoj Chiquito y 59 calle Zona 6	N/I	N/I	
	43		Barranco de Residenciales Valles de Sevilla Zzona 8	N/I	N/I	
	44		Aldea El Aguacate Zona 9	0.5	N/I	
	45		Entre San Jorge Yumar y Club Campestre la Montaña zona 6	0.3	N/I	
	46		Club Campestre la Montaña, zona 6	1	N/I	
2021	1	Incendios Forestales y No Forestales Atendidos	KM 21.8 Ruta Interamericana	0.5	N/I	Q 8,405,144.71
	2			1	N/I	
	3		9ª Avenida final y 12 Calle, zona 01	0.03	N/I	
	4		km 24.5 carretera Interamericana, El Astillero	0.6	N/I	
	5		Zona 9	2	N/I	
	6		Zona 9	1,5	N/I	
	7		Zona 8	0.6	N/I	

**

**

SE...
DE 182

Mixco, Guatemala

Año	No.	Producto público	Comunidad	Hect. Afec.	Beneficiarios	Monto (Q)
2021	8	Incendios Forestales y No Forestales Atendidos	El Satélite	0.3	N/I	Q 8,405,144.71
	9		Labor de Castilla, zona 9	0.03	N/I	
	10		Zona 9	0.22	N/I	
	11		10ª Avenida y 17 Calle, Zona 04	0.65	N/I	
	12		Sacoj Grande, zona 6 de Mixco	6.53	N/I	
	13		Finca el Carmen	1,5	N/I	
	14		25 avenida zona 1 de Mixco Antigua ruta a San lucas	1	N/I	
	15		Barranco entre zona 11 y zona 6 (callejón 68 sacoj)	0.03	N/I	
	16		Residenciales Reservas de Minerva zona 11	6	N/I	
	17		Sector 8 Sacoj Grande zona 6	1,5	N/I	
	18		Barranco de colonias Balcones 1 y 2 zona 8	0.5	N/I	
	19		Parque Deportivo y Recreativo Planes de Minerva	0.02	N/I	
	20		Finca el carmen zona 9	0.5	N/I	

**

Mixco, Guatemala

Año	No.	Producto público	Comunidad	Hect. Afec.	Beneficiarios	Monto (Q)
2021	1	Instancias Municipales de Reducción de Riesgo de Desastres	Mixco	N/I	N/I	Q 1,840,592.46
2022	1	Incendios Forestales y No Forestales Atendidos	3a. Avenida 1-98 Colonia Santa Rita I Zona 2	6	N/I	Q 9,330,624.03
	2		O ave "A" y 29 calle "B" final Zona 10, Colonia la comunidad	4	N/I	
	3		6 ave. 31 calle final Jardines de la Comunidad zona 10	2	N/I	
	4		Finca el Aguacate Zona 9	6	N/I	
	5		Finca el Carmen aldea el Aguacate Z.9 De Mixco	8	N/I	
	6		Interior Finca el Carmen zona 9	2	N/I	
	7		Calle 81 y 13 avenida Sacoj Grande zona 6	1	N/I	
	8		7a. Avenida 24-03 zona 8 Valle Dorado, ciudad San Cristóbal	3	N/I	
	9		Aldea lo de Diéguez Rancho Verde	2	N/I	
	10		Interior Finca el Carmen zona 9	22	N/I	
	11		Puente El Caminero, Sector 2 de san José Las Rosas	2	N/I	

**

**

Mixco, Guatemala

Año	No.	Producto público	Comunidad	Hect. Afec.	Beneficiarios	Monto (Q)
2022	12	Incendios Forestales y No Forestales Atendidos	Labor de Castilla, zona 9	10	N/I	Q 9,330,624.03
	13		Km. 17.5 ruta a San Juan Sacatepéquez	4	N/I	
	14		32 Av 1 Calle zona 6, Colonia Villa Victoria	3	N/I	
	15		Granja 121 San Jorge Yumar zona 6	3	N/I	
	16		Colonia Valle Dorado 9a. Ave. y Boulevard Sur zona 8	1	N/I	
	17		aldea el Aguacate	12	N/I	
	18		Finca El Carmen	2	N/I	
	19		Colonia El Campanero zona 8	1	N/I	
	20		Boulevard El Naranja zona 4	1	N/I	
	21		Carretera antigua a San Lucas zona 1	3	N/I	
	22		Condado San Nicolas zona 4	4	N/I	
	23		14 Avenida a un costado del Numeral 0-39 Colonia Urbanización González Zona 2	2	N/I	
	24		Ladera del Kilómetro 19 zona 6 Ruta a Ciudad Quetzal	1	N/I	

**

B
32

Mixco, Guatemala

Año	No.	Producto público	Comunidad	Hect. Afec.	Beneficiarios	Monto (Q)
2022	1	Coordinadoras Municipales para la Reducción de Desastres	Mixco	N/I	31	Q 1,326,331.23
2023	1	Incendios Forestales y No Forestales Atendidos	Finca El Aguacate, Ciudad Satelite, zona 9 de Mixco	2	N/I	Q 5,607,818.70
	2		Ladera Atrás de Valle Dorado Zona 8	50	N/I	
	3		7 calle 18-70 Condado San Nicolás, Zona 4 Municipio de Mixco	8	N/I	
	4		18 avenida y 11 calle sector 1 de Aldea El Aguacate	2	N/I	
	5		Colonia Lomas de Balcones	N/I	N/I	
	6		Ciudad Saturno zona 9	1	N/I	
	7		7ma. calle "A" 8a. Avenida sector A-10 zona 8	2	N/I	
	8		Condominio Ciudad Saturno zona 9	6	N/I	
	9		1ra. Calle y 2da. Avenida final zona 2 colonia Santa Rita	5	N/I	
	10		Ciudad San Cristóbal, zona 8	4	N/I	

Mixco, Guatemala

Año	No.	Producto público	Comunidad	Hect. Afec.	Beneficiarios	Monto (Q)
2023	11	Incendios Forestales y No Forestales Atendidos	Boulevard principal a la ciudad Saturno y Ciudad Satélite frente a Seminario San Vicente de Paul zona 9 Mixco	1	N/I	Q 5,607,818.70
	12		Finca el Carmen	6	N/I	
	13		Villa Flor, zona 6	2	N/I	
	14		Finca El Carmen zona 9	30	N/I	

** **NOTA:** El monto consignado representa lo ejecutado en forma global para el ejercicio fiscal indicado

Alejandro Eduardo Giammattei Falla
Señor Presidente de la República

**Secretaría de Coordinación
Ejecutiva de la Presidencia**

Álvaro Leonel Díaz Velásquez
Secretario de Coordinación Ejecutiva

Danilo José Soto Castañeda
Subsecretario de Coordinación Ejecutiva

Victor Hugo Paiz Gómez
Subsecretario para la Descentralización

Leonel Eduardo Girón Véliz
Director del Sistema de Consejos de Desarrollo

Luis Eduardo Orozco Orellana
Director General para la Descentralización

Jonathan Arnulfo Del Cid López
Director de Informática

Jesús Felipe Polanco Tello
Director Técnico de Operaciones

Luis Alfonso Rodas Guzmán
Director de Planificación

Jennifer Cristina García Marroquín
Directora de Comunicación social

Luz Azucena Mendoza Cajbón
Directora Administrativa Financiera

María José Sánchez Mejía
Directora de Asesoría Jurídica

Alberto Emmanuel Soto de León
Director de Auditoría Interna

Isis Ana Graciela Serrano Lemus
Asesoría Técnica

Saúl Nehemías Obando Mejía
Dirección Técnica de Operaciones

David Roberto Barrera Valenzuela
Dirección Técnica de Operaciones

Autorizado

Alejandro Eduardo Giammattei Falla
Señor Presidente de la República

Álvaro Leonel Díaz Velásquez
Secretario de Coordinación Ejecutiva de la Presidencia

Elaborado

Despacho
Secretaría de Coordinación Ejecutiva de la Presidencia

Subsecretaría de Coordinación Ejecutiva
Secretaría de Coordinación Ejecutiva de la Presidencia

Revisado

Dirección del Sistema de Consejos de Desarrollo
Dirección Técnica de Operaciones
Dirección de Descentralización

Diseño y diagramación

Dirección de Comunicación Social

340 municipios
fuertes,
hacen un Estado fuerte!

ACCESO A INFORMACIÓN DIGITAL



<https://scep.gob.gt/carta-de-navegacion-municipal/>