



Carta de navegación Municipal

MUNICIPALIDAD DE MAZATENANGO, SUCHITEPÉQUEZ



GOBIERNO de GUATEMALA
DR. ALEJANDRO GIANMATTEI

MINISTERIO DE SERVICIOS PÚBLICOS



GOBIERNO de GUATEMALA
DR. ALEJANDRO GIANMATTEI

MINISTERIO DE TRABAJO Y PREVISIÓN SOCIAL



GOBIERNO de GUATEMALA
DR. ALEJANDRO GIANMATTEI

MINISTERIO DE CULTURA Y DEPORTE



GOBIERNO de GUATEMALA
DR. ALEJANDRO GIANMATTEI

MINISTERIO DE AMBIENTE Y RECURSOS NATURALES



GOBIERNO de GUATEMALA
DR. ALEJANDRO GIANMATTEI

MINISTERIO DE SALUD PÚBLICA Y ASISTENCIA SOCIAL



GOBIERNO de GUATEMALA
DR. ALEJANDRO GIANMATTEI

MINISTERIO DE AGRICULTURA, GANADERÍA Y ALIMENTACIÓN



GOBIERNO de GUATEMALA
DR. ALEJANDRO GIANMATTEI

MINISTERIO DE COOPERACIÓN



GOBIERNO de GUATEMALA
DR. ALEJANDRO GIANMATTEI

MINISTERIO DE EDUCACIÓN



GOBIERNO de GUATEMALA
DR. ALEJANDRO GIANMATTEI

SECRETARÍA DE SEGURIDAD ALIMENTARIA Y NUTRICIONAL DE LA PRESIDENCIA DE LA REPÚBLICA



GOBIERNO de GUATEMALA
DR. ALEJANDRO GIANMATTEI

SECRETARÍA PRESIDENCIAL DE LA VELOCIDAD



GOBIERNO de GUATEMALA
DR. ALEJANDRO GIANMATTEI

COMISIÓN PRESIDENCIAL DE ASUNTOS MUNICIPALES



Instituto Guatemalteco de Turismo



Secretaría de Planificación y Desarrollo



Estimados Alcaldes y Alcaldesas:

Me dirijo a ustedes con un mensaje de profundo compromiso y gratitud en este importante momento de transición de gobierno. Como Presidente de la República de Guatemala, identificado plenamente con el municipalismo y la necesidad de fortalecer el poder local, es mi deber informarles sobre los alcances y resultados a nivel local y nacional, y cómo orientar de mejor manera los retos del desarrollo en las 340 municipalidades del país.

En este sentido, deseo resaltar el análisis exhaustivo realizado por la Secretaría de Coordinación Ejecutiva de la Presidencia, los Ministerios y demás instituciones que reportan los logros alcanzados a nivel sectorial y del Sistema de Consejos de Desarrollo, así como las brechas que se deben superar. Los datos recopilados en este análisis, proporcionan una base sólida para la toma inteligente y oportuna de decisiones en cada municipalidad, por lo que se ilustran las prioridades de su municipio, así como las transferencias financieras que el Organismo Ejecutivo traslada de manera efectiva y oportuna a todas las municipalidades del país, lo que ha permitido ir cerrando brechas y asegurar un futuro más próspero.

El Sistema de Consejos de Desarrollo ha sido una herramienta fundamental para fomentar la participación ciudadana y garantizar que las necesidades de nuestras comunidades sean atendidas de manera adecuada. Gracias al esfuerzo conjunto entre el Gobierno central y las

municipalidades, se han logrado avances notables en el desarrollo local y en la mejora de la calidad de vida de nuestros ciudadanos, fortaleciendo así el municipalismo.

Es importante reconocer que aún existen retos por alcanzar. Estos retos y brechas demandan como país, redoblar esfuerzos y a trabajar de la mano para superar las adversidades. Con la información proporcionada por el Gobierno central en este documento, estamos en una posición sólida para tomar decisiones informadas que nos permitan avanzar hacia una Guatemala con más desarrollo. Hacer gobierno implica recordar que el verdadero poder radica en la unidad, complementariedad y colaboración, por lo que trabajar en conjunto para beneficio de las comunidades, asegura construir una Guatemala más fuerte, más unida y más próspera.

**"Que Dios bendiga Guatemala".
Con gratitud y compromiso,**

**Dr. Alejandro Giammattei
Presidente de la República**

LIBERTAD
15 DE
SEPTIEMBRE
DE 1821

Eficiencia en aportes a Consejos de Desarrollo, Departamental, Suchitepéquez 2020 - 2023

No.	Municipio	Porcentaje de ejecución 2020	Porcentaje de ejecución 2021	Porcentaje de ejecución 2022	Porcentaje de ejecución 2023	Porcentaje de ejecución 2020 - 2023
1	Santo Tomás La Unión	98%	100%	100%	58%	88%
2	San Pablo Jocopilas	100%	100%	100%	24%	78%
3	Río Bravo	100%	100%	100%	28%	78%
4	Patulul	73%	100%	90%	47%	76%
5	San Bernardino	100%	100%	100%	14%	75%
6	Santa Bárbara	77%	100%	98%	32%	74%
7	San José el Ídolo	100%	100%	98%	6%	72%
8	San Juan Bautista	100%	100%	98%	8%	71%
9	San Antonio Suchitepéquez	87%	100%	100%	11%	71%
10	Pueblo Nuevo	100%	100%	100%	0%	69%
11	Cuyotenango	100%	100%	100%	0%	69%
12	Zunilito	82%	100%	94%	18%	69%
13	San Francisco Zapotitlán	85%	100%	100%	0%	68%
14	Santo Domingo Suchitepéquez	92%	95%	100%	3%	67%
15	Samayac	89%	100%	95%	0%	66%
16	Chicacao	98%	86%	100%	0%	66%
17	Mazatenango	91%	76%	100%	0%	64%
18	San Miguel Panán	73%	100%	72%	14%	62%
19	San Lorenzo	100%	97%	69%	0%	61%
20	San José La Máquina	48%	98%	100%	0%	60%
21	San Gabriel	53%	100%	100%	0%	57%

*Información al mes de agosto 2023.

Mazatenango, Suchitepéquez

Asignación IVA-PAZ CODEDE

Al mes de agosto de 2023

Ejercicio Fiscal	Monto Aprobado	Saldo de Arrastre (Ejercicio fiscal anterior)	Monto Real	Monto Desembolsado	Saldo de Arrastre (Ejercicio fiscal actual)	Porcentaje de Ejecución
2020	Q8,727,689.00	-Q4,559,902.43	Q4,167,786.57	Q7,914,004.02	Q813,684.98	91%
2021	Q8,727,689.00	-Q813,684.98	Q7,914,004.02	Q6,594,653.82	Q2,133,035.18	76%
2022	Q8,330,348.00	-Q2,133,035.18	Q6,197,312.82	Q8,330,348.00	Q0.00	100%
2023	Q9,861,754.00	Q0.00	Q9,861,754.00	Q0.00	Q9,861,754.00	0%
Total	Q35,647,480.00	-Q7,506,622.59	Q28,140,857.41	Q22,839,005.84	Q12,808,474.16	64%

Porcentaje de ejecución (2020 - 2022)

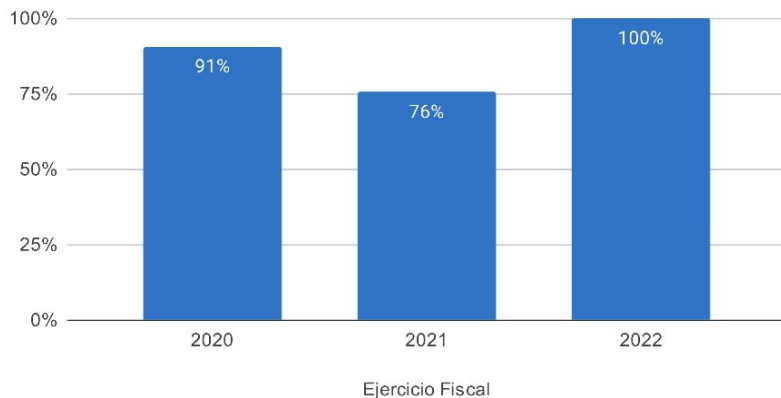

Proyectos | Tipología (2020-2023)

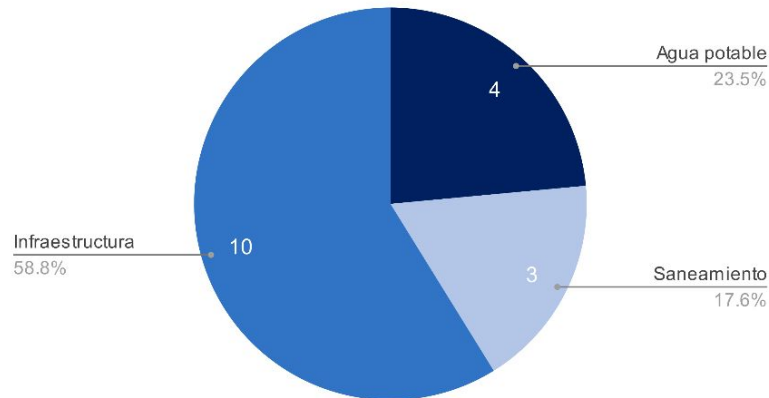

Asignaciones y Transferencias al Municipio

Ejercicio Fiscal	Asignación Constitucional	Asignación IVA-PAZ Municipalidades	Asignación Vehículos	Petróleo	Asignación IVA-PAZ CODEDE	Total
2020	Q 13,432,528.15	Q 16,696,544.48	Q 1,875,770.94	Q 512,772.40	Q8,727,689.00	Q 43,404,166.60
2021	Q 12,884,812.85	Q 16,015,737.95	Q 1,799,285.83	Q 493,243.17	Q8,727,689.00	Q 40,158,743.80
2022	Q 14,108,274.77	Q 16,666,693.71	Q 1,615,862.85	Q 534,186.70	Q8,330,348.00	Q 43,967,152.03
2023	Q 15,951,758.75	Q 18,823,404.79	Q 1,665,218.43	Q 553,197.35	Q9,861,754.00	Q 47,939,333.32
Total	Q 56,377,374.52	Q 68,202,380.93	Q 6,956,138.05	Q 2,093,399.62	Q35,647,480.00	Q 175,469,395.75

Total asignado al municipio: **Q 175,469,395.75**

Necesidades Municipales Mazatenango, Suchitepéquez

Área prioritaria	Brecha %	Necesidades			
Educación					
PAIN (Programa de atención integral al niño y niña)	99%	En este nivel existe	11199	niños que necesitan atención educativa.	
Preprimaria	27%	Se recomienda contemplar	45	aulas y docentes para cubrir a	1336 niños.
Primaria	0%	No existe brecha educativa en este nivel.			
Básico	0%	No existe brecha educativa en este nivel.			
Diversificado	0%	No existe brecha educativa en este nivel.			
Salud y agua potable					
Porcentaje desnutrición aguda	0.7%	Se registró	114	casos de niños menores de 5 años con desnutrición aguda en el municipio.	
Porcentaje desnutrición crónica	0.01%	Se registró	1	casos de niños menores de 5 años con desnutrición crónica en el municipio.	
Establecimientos de salud	48%	Considerando que el centro de salud tiene capacidad para atender hasta a 20,000 personas, el CAP a 40,000 personas y el puesto de salud a 5,000 personas, es recomendable invertir en 1 CAP adicional para brindar la cobertura de salud.			
Enfermedades causadas por alimentos y agua	4.1%	Se registró	3150	casos de enfermedades transmitidas por alimentos o agua contaminada.	
Red domiciliar de agua potable	2%	Se necesita cubrir el acceso a red domiciliar de agua potable de	290	viviendas.	
Saneamiento					
Manejo de desechos	49%	8943 viviendas requieren de un sistema adecuado de manejo de desechos sólidos o tren de aseo.			
Acceso a servicio sanitario	21%	3915 viviendas requieren de acceso a un servicio sanitario adecuado.			
Acceso a sistema de drenajes	29%	5366 viviendas requieren acceso a sistema de drenajes.			

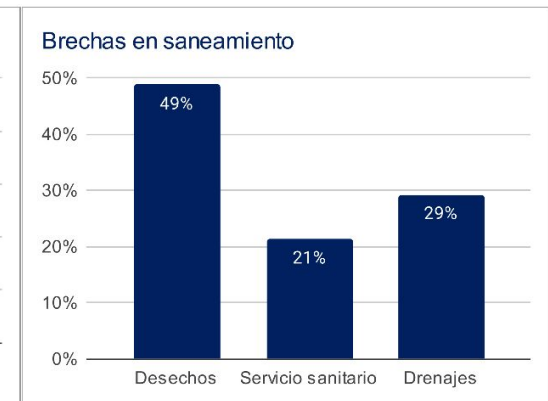
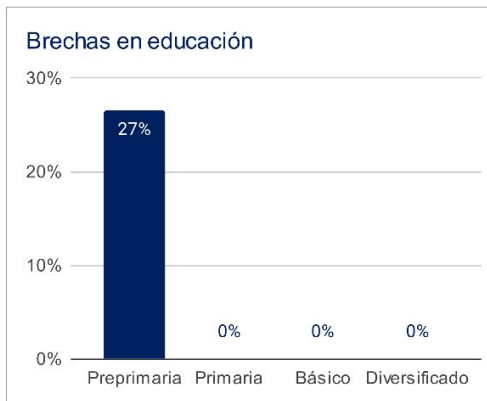

1 Asignaciones y Transferencias a Municipalidades. Dirección Financiera, MINFIN (2023)

3 Morbilidad por desnutrición crónica y aguda en menores de 5 años. SIGSA - MSPAS (2022). Morbilidad por enfermedades relacionadas a enfermedades transmitidas por alimentos y/o agua (ETAS's). SIGSA - MSPAS (2022). Establecimientos de salud a nivel nacional. MSPAS (2023).

2 Datos poblacionales del Censo 2018. INE (2018). Cobertura educativa. MINEDUC (2023).

4 Datos poblacionales y de vivienda. Censo 2018. INE (2018).

Departamento: Suchitepéquez

(1) ▾

Municipio: Mazatenango

(1) ▾

Año ▾	Aporte Consejos	Constitucional	IVA-Paz Municipalidades	Vehículos	Petróleo	Total
2024	11.376.764,00	15.951.758,75	18.823.404,79	1.665.218,43	553.197,35	48.370.343,32
2025	11.376.764,00	16.897.448,78	19.523.573,38	1.557.719,57	571.560,62	49.884.815,65
2026	11.977.734,80	17.707.989,49	20.229.712,13	1.502.202,33	585.641,03	52.003.279,78
2027	12.620.956,30	18.518.530,20	20.935.850,87	1.446.685,09	599.721,43	54.121.743,90
Total	47.352.219,10	69.075.727,22	79.512.541,17	6.171.825,42	2.310.120,43	204.380.182,65

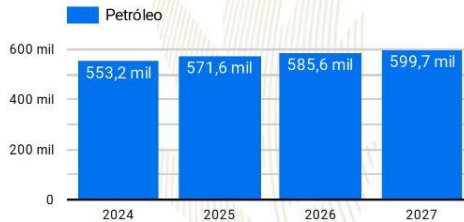
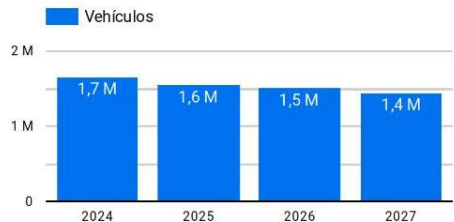
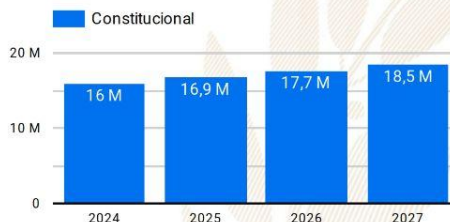
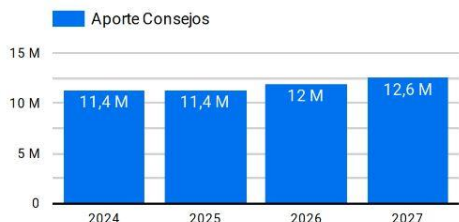

Año 2024: Presupuesto sujeto a aprobación por el Congreso de la República de Guatemala.

Años 2025-2027: Proyección elaborada en base a presupuestos aprobados para los años 2020 a 2024.

Resumen de **giras** **presidenciales**

Giras Presidenciales es un modelo de seguimiento programático presidencial y de administración pública introducido en Guatemala en 2021, con el propósito de establecer mayor cercanía entre el gobierno central y los poderes locales. Estas giras permitieron la coordinación interinstitucional entre la Secretaría Privada de la Presidencia, la Secretaría de Coordinación Ejecutiva de la Presidencia y el gabinete de gobierno, con el liderazgo del Presidente de la República. La aceptación por parte de los alcaldes fue notable, con altos porcentajes de asistencia a las giras.

El enfoque municipalista del modelo promovió el acercamiento entre los poderes locales y el gobierno central, mediante mesas de discusión que abordaron temas de importancia municipal y agilizaron los procesos para satisfacer demandas y necesidades locales. Se presentaron propuestas prácticas para encontrar soluciones a través del seguimiento programático.

MODALIDADES

Las giras presidenciales se adaptaron a distintas modalidades, presenciales en cabeceras departamentales y en el Palacio Nacional, incluyendo reuniones virtuales durante la pandemia de COVID-19, demostrando la capacidad de adaptación y la importancia de utilizar recursos tecnológicos para garantizar la continuidad de la gestión pública.

SEGUIMIENTO

La documentación y el seguimiento de acciones derivadas de los proyectos y programas de desarrollo fueron sistematizados, esto fue logrado a través de la Secretaría de Coordinación Ejecutiva de la Presidencia y la Secretaría Privada de la Presidencia, con equipos dedicados a mantener actualizada la Matriz de Seguimiento a Compromisos Presidenciales y Solicitudes Municipales en las Mesas de Trabajo.

RESULTADO

Las giras presidenciales contribuyeron a mejorar la administración pública, fortaleciendo la confianza y la participación ciudadana en la gestión gubernamental. Además, agilizaron los procesos y redujeron los tiempos de respuesta, impulsando el desarrollo del país.

Departamento: Suchitepéquez (1) ▾

Municipio: Mazatenango (1) ▾

Los Compromisos Presidenciales y Solicitudes de Alcaldes, se adquirieron por el Señor Presidente, durante las Giras Presidenciales realizadas durante el periodo de Gobierno 2020-2023.

La Secretaría de Coordinación Ejecutiva de la Presidencia en coordinación con La Secretaría Privada de la Presidencia, realizaron el seguimiento programático de los Compromisos Presidenciales y Solicitudes de Alcaldes, en base a la actualización del avance indicado por los delegados de los diferentes Ministerios y Secretarías responsables.

Compromisos Presidenciales

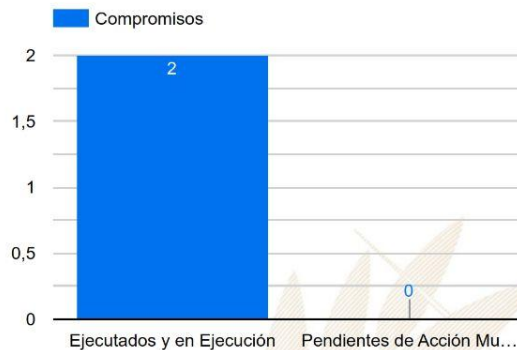

Compromisos

2

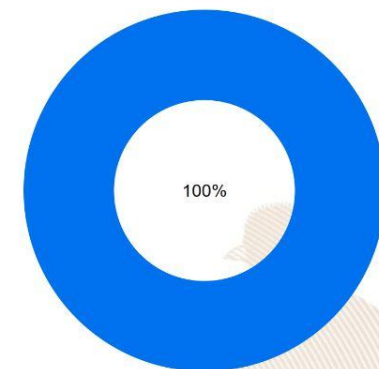

● Ejecutados y en Ejecución ● Pendientes de Acción Municipal

Instituciones	Compromisos ▾	Solicitudes
1. CIV	2	1
2. MEM	0	1
3. MSPAS	0	3
4. MINEDUC	0	1
5. MICUDE	0	1
6. CONRED	0	1
Total	2	8

Solicitudes de Alcaldes

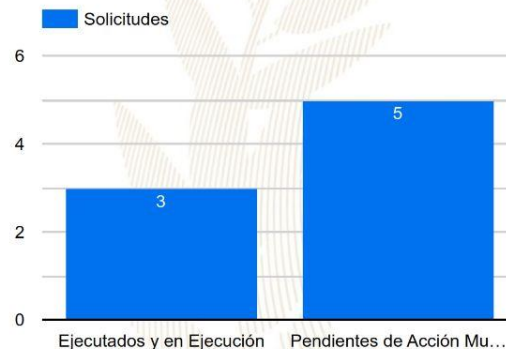

Solicitudes

8

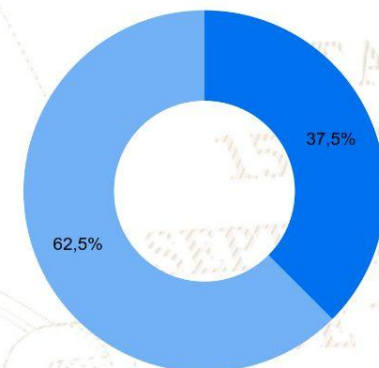

● Ejecutados y en Ejecución ● Pendientes de Acción Municipal

SIPROCODE

La SCEP, con el objetivo de modernizar y hacer más eficientes, eficaces y transparentes los procesos de planificación y ejecución de los proyectos financiados con recursos de inversión destinados al Sistema de Consejos de Desarrollo, presentó ante el Consejo Nacional de Desarrollo Urbano y Rural -CONADUR- el Sistema Electrónico para la Administración de Procesos de Proyectos de Consejos de Desarrollo para su aprobación.

OBJETIVO

Acercar a los entes rectores y a las unidades ejecutoras, con el fin de agilizar los procesos de solicitud y emisión de avales, dictámenes técnicos u otros documentos, para la aprobación de los proyectos en las etapas de planificación y ejecución. Asimismo, sustituir las interacciones físicas por virtuales y a la vez establecer un historial de tiempo por gestión realizada entre las unidades ejecutoras y los entes rectores, también notificar en tiempo real sobre las nuevas solicitudes.

BENEFICIOS INSTITUCIONALES

- Coordinación interinstitucional permanente.
- Disminución de la burocracia.
- Reducción de la vulnerabilidad en los procedimientos.
- Agilización de procesos.
- Reducción de tiempo en emisión de avales, dictámenes técnicos y otros documentos a 20 días hábiles.
- Disminución de costos en trámites.
- Fortalece la transparencia en los procesos.
- Monitoreo y seguimiento a través de la plataforma;
- Trámites no presenciales.
- Vista pública de información general y acceso a la misma.
- Permitir el seguimiento a los procesos y gestiones de trámites en cada una de sus etapas por parte de las instituciones involucradas.

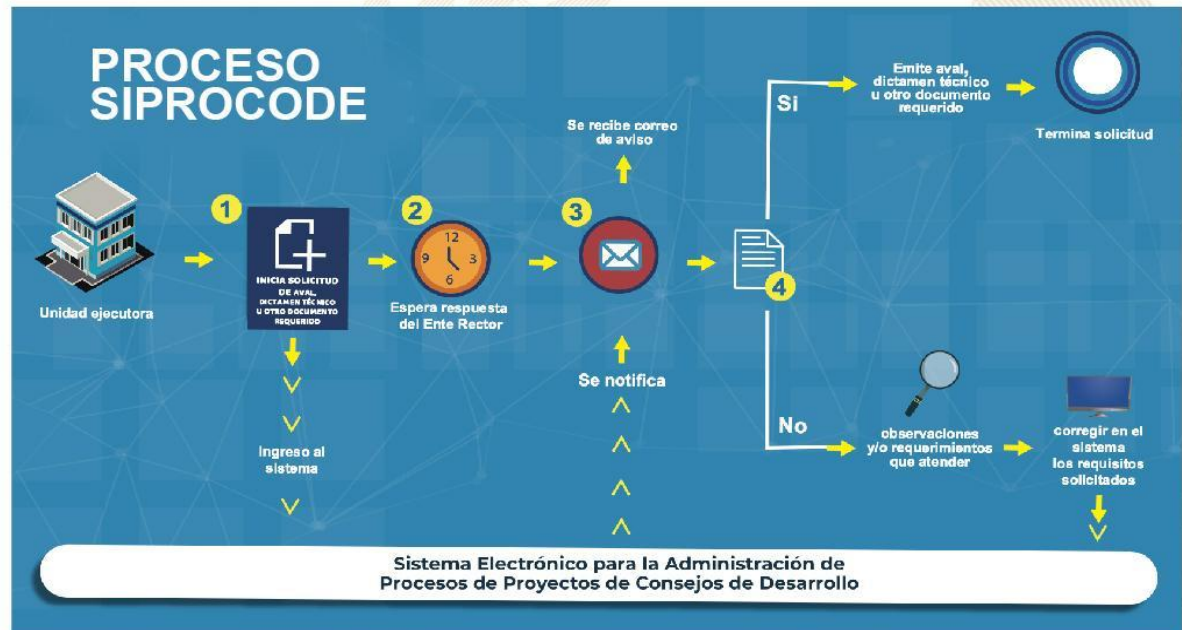

SIPROCODE

Avales, Dictámenes Técnicos u Otros Documentos periodo 2021 - 2023

Avales, Dictámenes Técnicos u Otros Documentos

Municipio	SIPROCODE			CONAP			CONRED			MAGA			MICIVI			MICUDE			MINEDUC			MEM			MINGOB			MSPAS			TA	TR	TS														
	2021	2022	2023	2021	2022	2023	2021	2022	2023	2021	2022	2023	2021	2022	2023	2021	2022	2023	2021	2022	2023	2021	2022	2023	2021	2022	2023	2021	2022	2023																	
				A	R	A	R	A	R	A	R	A	R	A	R	A	R	A	R	A	R	A	R	A	R	A	R	A	R	A				R	A	R	A	R									
PUEBLO NUEVO, SUCHITEPEQUEZ	SI	SI	SI	-	-	-	-	-	-	1	-	3	-	-	-	-	-	-	-	-	-	-	-	-	-	-	-	-	-	-	-	-	-	-	1	-	4	-	-	-	27	0	27				
SAN FRANCISCO ZAPOTITLAN, SUCHITEPEQUEZ	SI	SI	SI	-	-	-	-	-	-	2	-	4	-	-	-	-	-	-	-	-	-	-	-	-	-	-	-	-	-	-	-	-	-	-	-	-	-	3	-	1	-	23	0	23			
SAN JOSE EL IDOLO, SUCHITEPEQUEZ	SI	SI	SI	-	-	-	-	-	-	2	-	-	-	-	-	-	-	-	-	-	-	-	-	-	-	-	-	-	-	-	-	-	-	-	-	-	-	2	-	2	-	15	0	15			
SAMAYAC, SUCHITEPEQUEZ	SI	SI	SI	-	-	-	-	-	-	2	-	1	-	-	-	-	-	-	-	-	-	-	-	-	-	-	-	-	-	-	-	-	-	-	-	-	-	-	1	-	1	-	11	0	11		
SAN ANTONIO SUCHITEPEQUEZ, SUCHITEPEQUEZ	SI	SI	SI	-	-	-	-	-	-	1	-	1	-	-	-	-	-	-	-	-	-	-	-	-	-	-	-	-	-	-	-	-	-	-	-	-	-	-	1	5	-	3	-	37	1	38	
SANTO DOMINGO SUCHITEPEQUEZ, SUCHITEPEQUEZ	SI	SI	SI	-	-	-	-	-	-	1	-	3	-	-	-	-	-	-	-	-	-	-	-	-	-	-	-	-	-	-	-	-	-	-	-	-	-	-	4	1	2	-	30	1	31		
ZUNILITO, SUCHITEPEQUEZ	SI	SI	SI	-	-	-	-	-	-	1	-	1	-	-	-	-	-	-	-	-	-	-	-	-	-	-	-	-	-	-	-	-	-	-	-	-	-	-	5	-	2	-	17	1	18		
SAN BERNARDINO, SUCHITEPEQUEZ	SI	SI	SI	-	-	-	-	-	-	2	-	1	-	-	-	-	-	-	-	-	-	-	-	-	-	-	-	-	-	-	-	-	-	-	-	-	-	-	-	1	-	3	-	13	1	14	
RIO BRAVO, SUCHITEPEQUEZ	SI	SI	SI	-	-	-	-	-	-	2	-	2	-	-	-	-	-	-	-	-	-	-	-	-	-	-	-	-	-	-	-	-	-	-	-	-	-	-	1	1	1	-	17	2	19		
SAN PABLO JOCOPILAS, SUCHITEPEQUEZ	SI	SI	SI	-	-	-	-	-	-	1	2	-	1	-	-	-	-	-	-	-	-	-	-	-	-	-	-	-	-	-	-	-	-	-	-	-	-	-	-	1	1	-	2	-	19	3	22
CHICACAO, SUCHITEPEQUEZ	NO	SI	SI	-	-	-	-	-	-	3	-	4	-	-	-	-	-	-	-	-	-	-	-	-	-	-	-	-	-	-	-	-	-	-	-	-	-	-	-	2	-	1	-	31	0	31	
SANTA BARBARA, SUCHITEPEQUEZ	NO	SI	SI	-	-	-	-	-	-	1	-	4	-	-	-	-	-	-	-	-	-	-	-	-	-	-	-	-	-	-	-	-	-	-	-	-	-	-	-	-	-	-	23	0	23		
SAN JOSE LA MAQUINA, SUCHITEPEQUEZ	NO	SI	SI	-	-	-	-	-	-	3	-	2	-	-	-	-	-	-	-	-	-	-	-	-	-	-	-	-	-	-	-	-	-	-	-	-	-	-	-	-	1	-	1	-	16	0	16
SAN LORENZO, SUCHITEPEQUEZ	SI	SI	NO	-	-	-	-	-	-	1	-	5	-	-	-	-	-	-	-	-	-	-	-	-	-	-	-	-	-	-	-	-	-	-	-	-	-	-	-	1	-	-	-	16	0	16	
PATULUL, SUCHITEPEQUEZ	NO	SI	SI	-	-	-	-	-	-	2	-	-	-	-	-	-	-	-	-	-	-	-	-	-	-	-	-	-	-	-	-	-	-	-	-	-	-	-	-	-	1	-	-	-	8	0	8
SAN JUAN BAUTISTA, SUCHITEPEQUEZ	NO	SI	SI	-	-	-	-	-	-	2	-	1	-	-	-	-	-	-	-	-	-	-	-	-	-	-	-	-	-	-	-	-	-	-	-	-	-	-	-	-	1	-	-	-	7	0	7
CUYOTENANGO, SUCHITEPEQUEZ	NO	SI	SI	-	-	-	-	-	-	-	-	-	-	-	-	-	-	-	-	-	-	-	-	-	-	-	-	-	-	-	-	-	-	-	-	-	-	-	-	-	1	-	3	-	6	0	6
SAN MIGUEL PANAN, SUCHITEPEQUEZ	NO	SI	SI	-	-	-	-	-	-	-	-	-	-	-	-	-	-	-	-	-	-	-	-	-	-	-	-	-	-	-	-	-	-	-	-	-	-	-	-	-	1	-	4	0	4		
SAN GABRIEL, SUCHITEPEQUEZ	NO	SI	SI	-	-	-	-	-	-	3	1	1	-	-	-	-	-	-	-	-	-	-	-	-	-	-	-	-	-	-	-	-	-	-	-	-	-	-	-	-	1	-	14	1	15		
MAZATENANGO, SUCHITEPEQUEZ	NO	NO	SI	-	-	-	-	-	-	-	-	-	-	-	-	-	-	-	-	-	-	-	-	-	-	-	-	-	-	-	-	-	-	-	-	-	-	-	-	-	2	-	3	0	3		
SANTO TOMAS LA UNION, SUCHITEPEQUEZ	SI	NO	NO	-	-	-	-	-	-	1	-	-	-	-	-	-	-	-	-	-	-	-	-	-	-	-	-	-	-	-	-	-	-	-	-	-	-	-	-	-	1	1	-	-	3	1	4

*La información anterior es basada en solicitudes que finalizaron el ciclo, no se muestra en las estadísticas de procesos pendientes.

- SIPROCODE inicio en junio del 2021, por lo que algunas municipalidades solicitaron sus avales por la vía tradicional.
- A: Solicitudes Aprobadas.
- R: Solicitudes Rechazadas.
- TA: Total Solicitudes Aprobadas.
- TR: Total Solicitudes Rechazadas.
- TS: Total Solicitudes.

Para mayor información, escanea o haz click en el código QR:



La SCEP coordina con diferentes instituciones del Estado y sector privado, para acercar los servicios públicos de forma temporal en alianza con municipalidades y gobernaciones departamentales, estimulando de esa manera el proceso de desconcentración de las instituciones del Estado.

SCEP realizó acciones de coordinación y logística para el desarrollo de las Jornadas Móviles de Servicios Integrados desde el año 2020 hasta julio de 2023.

Servicios que se brindan durante las Jornadas Móviles de Servicios Integrados:

- Trámites de carencia de antecedentes policiales, renovación de licencia de conducir, pasaportes, actualización de datos y empadronamiento.
- Quioscos informativos del Sistema Nacional del Empleo, promoción del turismo y talleres de temas ambientales, entre otros.
- Información sobre las iniciativas Bono Social, entrega de becas y Comedores Sociales.
- Acceso a consultas de medicina general, psicología, nutrición, pediatría, hisopados, jornada de vacunación contra el COVID-19 y charlas sobre salud.
- Capacitaciones en temas tributarios y actualización de documentos, entre otros.



DEPARTAMENTO DE
TRÁNSITO DE LA PNC



GOBIERNO de
GUATEMALA
Dr. ALEJANDRO GIAMATTI

MINISTERIO DE
ECONOMÍA



GOBIERNO de
GUATEMALA
Dr. ALEJANDRO GIAMATTI

MINISTERIO DE
SALUD PÚBLICA
Y ASISTENCIA
SOCIAL



CONSEJO
NACIONAL DE
ATENCIÓN AL MIGRANTE
DE GUATEMALA

CONAMIGUA

Portal de

Gobiernos Locales

Estimado Usuario, Bienvenido

PORTAL DE GOBIERNOS LOCALES

Es un sitio web que ofrece al usuario, de forma fácil, dinámica e integrada, el acceso a una serie de recursos y de servicios relacionados a la información presupuestaria y financiera registrada por los gobiernos locales y sus empresas municipales en el SIAF.

Este portal cuenta con reportes dinámicos establecidos que ofrecen datos en tiempo real relacionados a:

- Presupuesto por Resultados
- Enfoque Temático
- Grupo Objeto de Gasto
- Finalidad, Función y División

También permite al usuario elaborar sus propios reportes de ingresos, gastos y contables de acuerdo a sus necesidades.

Para el análisis de las finanzas municipales y la oportuna toma de decisiones, pone a disposición los siguientes tableros de indicadores:

ICFM Índice Consolidado Financiero Municipal:

Es una herramienta de análisis que permite a los funcionarios municipales realizar mediciones de los datos que registran en el -SICOIN GL-, con los cuales se puede interpretar la situación económico-financiera de la municipalidad durante uno o varios ejercicios fiscales.

Objetivos de Desarrollo Sostenible:

Se presenta el impacto de la Gestión Municipal desde la perspectiva de los Objetivos de Desarrollo Sostenible.

Actualmente ofrece a los usuarios municipales la oportunidad de realizar el pago de sus servicios públicos a través de internet.

Cobros en Línea:

Permite al vecino realizar sus pagos a través de tarjeta de crédito y/o débito, de cualquier servicio (agua, IUSI y arbitrios) que presta la Municipalidad, desde la comodidad de su casa o desde cualquier lugar en donde se encuentre; al ingresar en el ícono le permitirá:

- Pagar documento de cobro (Todos los Servicios)
- Pagar boleto de ornato
- Pagar multas de tránsito



También cuenta con una sección de noticias, biblioteca virtual y enlaces importantes.

Para acceder al Portal de Gobiernos Locales,
escanea o haz click en el código QR:



ÍNDICE CONSOLIDADO FINANCIERO MUNICIPAL - ICFM -

12101001

SUCHITEPÉQUEZ





MUNICIPALIDAD DE MAZATENANGO



Calificación General
Gestión Financiera

83

Robusta

	Puntuación máxima		Resultado municipio	
 <p>Solvencia General</p>	30	<p>Evalúa la generación y captación de recursos propios municipales que permitan la sostenibilidad financiera en el mediano y largo plazo. Asimismo refleja la dependencia en relación a las transferencias de la Administración Central.</p>	23	
	Autonomía Financiera Municipal		15	11
	Dependencia Financiera Municipal		6	4
	Ahorro Operacional		5	4
	Relación de Recursos y Gastos - Sin Endeudamiento		4	4
 <p>Solvencia Financiera</p>	30	<p>Mide el nivel de endeudamiento, la capacidad de pago de la municipalidad, a través de la solvencia de sus finanzas y el volúmen de endeudamiento.</p>	28	
	Liquidez Financiera		5	5
	Recursos por Endeudamiento		5	5
	Pasivo por Endeudamiento		10	10
	Pasivo con Acreedores		10	8
 <p>Dinamismo Económico</p>	15	<p>Evalúa la relación entre la inversión, la captación de recursos propios y el nivel de deuda en relación a la población de cada municipio, según el número de habitantes reflejados en la proyección proporcionada por el</p>	10	
	Inversión por Habitante		5	1
	Recursos Propios por Habitante		5	4
	Pasivo por Habitante		5	5
 <p>Evaluación Presupuestaria</p>	25	<p>Mide la eficiencia en cuanto a la ejecución de recursos percibidos y gastos pagados, durante un ejercicio fiscal en relación al presupuesto vigente.</p>	22	
	Ejecución Presupuestaria de Ingresos		6	6
	Ejecución Presupuestaria de Egresos		5	4
	Relación de Gastos e Ingresos Ejecuta		5	5
	Ejecución por Tipo de Gasto		6	4
	Transferencias Presupuestarias		3	3

Fuente: Reporte índice consolidado financiero municipal ICFM, 2023, Ministerio de Finanzas Públicas.



Para acceder al detalle anual sobre el ICFM escanea el siguiente código QR.

Ingresos

Código y Clase de Ingreso	Código y Recurso de Ingreso	Recurso Auxiliar	Presupuesto Vigente 2022	Presupuesto Vigente 2023
10000 INGRESOS TRIBUTARIOS	10141 SOBRE LA TENENCIA DE PATRIMONIO	IUSI 2/1000	Q 60,000	Q 50,000
		IUSI 6/1000	Q 1,826,000	Q 1,900,000
		IUSI 9/1000	Q 2,000,000	Q 2,425,000
		Multas IUSI 2/1000	Q 4,000	Q 5,000
		Multas IUSI 6/1000	Q 70,000	Q 75,000
		Multas IUSI 9/1000	Q 40,000	Q 45,000
	Total 10141 SOBRE LA TENENCIA DE PATRIMONIO		Q 4,000,000	Q 4,500,000
	10281 SOBRE ESTABLECIMIENTOS COMERCIALES	Abarroterías	Q 8,000	Q 10,000
		Aceiterías	Q 500	Q 600
		Almacenes de Mercadería en General	Q 50,000	Q 50,000
		Almacenes de Ropa y Tejido	Q 100	Q 100
		Bares y Restaurantes	Q 10,000	Q 12,000
		Cafeterías	Q 2,000	Q 2,500
		Cantinas	Q 4,000	Q 4,000
		Carnicerías	Q 10,000	Q 12,000
		Cervecerías	Q 1,300	Q 1,300
		Cevicherías	Q 10,000	Q 1,000
		Coheterías	Q 400	Q 500
		Comedores	Q 7,000	Q 7,000
		Depositos de Aguardiente	Q 500	Q 500
		Depositos de Aguas Gaseosas	Q 300	Q 400
		Depositos de Gas Propano	Q 900	Q 1,100
		Depositos de Granos	Q 200	Q 400
		Depositos de Productos Agropecuarios	Q 2,500	Q 2,600
		Estudios Fotograficos	Q 400	Q 400
		Farmacias	Q 7,000	Q 8,000
		Ferreterías	Q 5,000	Q 6,000
		Floristerías	Q 600	Q 600
		Gasolineras	Q 500	Q 200
		Joyerías y Relojerías	Q 800	Q 1,000
		Librerías	Q 4,000	Q 4,000
		Marranerías	Q 500	Q 200
		Miscelaneas	Q 500	Q 1,000
		Otros Establecimientos Comerciales	Q 6,000	Q 6,000
		Pulperías	Q 3,500	Q 3,500
		Refresquerías	Q 2,000	Q 4,000
		Tiendas	Q 20,000	Q 20,000
		Ventas de Calzado	Q 1,500	Q 1,500
		Ventas de Materiales de Construcción	Q 200	Q 200
		Ventas de Muebles	Q 200	Q 200
		Ventas de Pintura	Q 500	Q 500
		Ventas de Pollo	Q 1,000	Q 2,000
		Ventas de Repuestos para Vehículos	Q 5,000	Q 5,000
	Total 10281 SOBRE ESTABLECIMIENTOS COMERCIALES		Q 166,900	Q 170,300

10282 SOBRE ESTABLECIMIENTOS DE SERVICIOS	ACADEMIAS Y COLEGIOS	Q	-	Q	-
	Barberías	Q	800	Q	1,000
	Clinicas Dentales	Q	1,200	Q	1,000
	Clinicas Medicas	Q	8,000	Q	10,000
	Empresas de Transporte Urbano	Q	200,000	Q	150,000
	Funerarias	Q	300	Q	200
	Hoteles	Q	7,000	Q	9,000
	Laboratorios Clinicos	Q	1,200	Q	1,200
	Moteles	Q	100	Q	100
	Oficinas Contables	Q	600	Q	500
	Oficinas de Profesionales Universitarios	Q	7,000	Q	6,000
	Oficinas de Tramites	Q	1,000	Q	1,000
	Opticas	Q	500	Q	800
	Otros Establecimientos de Servicios	Q	50,000	Q	1,000
	Radiodifusoras	Q	100	Q	100
	Salones de Belleza	Q	700	Q	1,000
	Sanatorios Privados	Q	600	Q	3,000
	Talleres de Mecanica	Q	2,000	Q	2,000
	Tapicerías	Q	100	Q	100
	Taxis	Q	50,000	Q	20,000
Total 10282 SOBRE ESTABLECIMIENTOS DE SERVICIOS		Q	331,200	Q	208,000
10283 SOBRE ESTABLECIMIENTOS INDUSTRIAL	Carpinterías	Q	500	Q	500
	Fabricas de Hielo	Q	500	Q	700
	Imprentas	Q	1,500	Q	1,000
	Molinos de Nixtamal	Q	1,400	Q	1,200
	Panaderías y Reposterías	Q	1,000	Q	2,000
	Sastrerías	Q	200	Q	300
	Talleres de Estructuras Metalicas	Q	300	Q	1,000
	Zapaterías	Q	2,000	Q	2,000
Total 10283 SOBRE ESTABLECIMIENTOS INDUSTRIALES		Q	7,400	Q	8,700
10284 SOBRE DIVERSIONES Y ESPECTÁCULOS	Cablevision	Q	160,000	Q	150,000
	Gimnasios	Q	300	Q	600
	Otras Diversiones y Espectaculos	Q	1,500	Q	1,700
	Rockolas	Q	12,000	Q	10,000
	Tocadiscos	Q	12,000	Q	12,000
Total 10284 SOBRE DIVERSIONES Y ESPECTÁCULOS		Q	185,800	Q	174,300
10286 SOBRE PRODUCTOS PRIMARIOS AGRÍCOLAS	Extraccion de Cañá de Azucar	Q	10,000	Q	8,000
Total 10286 SOBRE PRODUCTOS PRIMARIOS AGRÍCOLAS		Q	10,000	Q	8,000
10289 OTROS ARBITRIOS MUNICIPALES	Multa del Boleto de Ornato	Q	25,000	Q	30,000
	Valor Boleto de Ornato	Q	600,000	Q	600,000
Total 10289 OTROS ARBITRIOS MUNICIPALES		Q	625,000	Q	630,000
Total 10000 INGRESOS TRIBUTARIOS		Q	5,326,300	Q	5,699,300
11000 INGRESOS NO TRIBUTARIOS	11290 TASAS Y LICENCIAS VARIAS	Q	800,000	Q	2,000,000
	NA	Q	-	Q	-
	Otras tasas y licencias varias	Q	2,000	Q	1,500
	Tasa municipal por alumbrado público	Q	9,000,000	Q	8,300,000
Total 11290 TASAS Y LICENCIAS VARIAS		Q	9,802,000	Q	10,301,500
11410 DE EDIFICIOS Y VIVIENDAS	Arrendamiento de locales	Q	2,200,000	Q	2,200,000
	Arrendamiento de Salon Municipal	Q	5,000	Q	10,000
	Arrendamiento de Sanitarios	Q	210,000	Q	215,000
Total 11410 DE EDIFICIOS Y VIVIENDAS		Q	2,415,000	Q	2,425,000

11610	ORIGINADAS POR INGRESOS NO TRIBUTARIOS	Multas Administrativas	Q	25,000	Q	31,600		
		Multas de tránsito	Q	1,000,000	Q	1,200,000		
Total 11610	ORIGINADAS POR INGRESOS NO TRIBUTARIOS		Q	1,025,000	Q	1,231,600		
11990	OTROS INGRESOS NO TRIBUTARIOS	Feria Titular	Q	500,000	Q	500,000		
		Otros ingresos	Q	150,000	Q	300,000		
Total 11990	OTROS INGRESOS NO TRIBUTARIOS		Q	650,000	Q	800,000		
Total 11000	INGRESOS NO TRIBUTARIOS		Q	13,892,000	Q	14,758,100		
13000	VTA. DE BIENES Y SERV. DE LA ADM. PÚBLICA	13260	SERVICIOS ADMINISTRATIVOS MUNICIPALES	Cartas de Ventas	Q	5,000	Q	25,000
				Casetas en Terrenos Municipales	Q	3,500	Q	4,000
				Certificaciones de Matrimonios	Q	1,000	Q	1,000
				Certificaciones Varias	Q	3,000	Q	2,000
				CIRCULACION DE MOTO TAXIS	Q	-	Q	1,300,000
				Concesion de Drenajes	Q	50,000	Q	55,000
				Concesion de Servicios de Agua (Pajas de Agua)	Q	125,000	Q	300,000
				Deslinde de Terrenos	Q	25,000	Q	40,000
				Estacionamiento de Fleteros	Q	8,000	Q	6,000
				Estacionamiento de Taxis	Q	1,800,000	Q	500,000
				Estacionamiento de Vehiculos	Q	600,000	Q	600,000
				Instalacion de Agua Potable	Q	1,000	Q	1,500
				Licencias	Q	8,000	Q	12,000
				NA	Q	-	Q	-
				Nomenclatura	Q	15,000	Q	20,000
				Otros Ingresos Por Servicios Administrativos Municipales	Q	35,000	Q	60,000
				Reconexion de Agua Potable	Q	200	Q	200
				Rotulos	Q	75,000	Q	100,000
				Tala de Arboles	Q	300	Q	2,000
				Traspaso Derecho por Servicios	Q	300,000	Q	450,000
		Total 13260	SERVICIOS ADMINISTRATIVOS MUNICIPALES		Q	3,055,000	Q	3,478,700
Total 13000	VTA. DE BIENES Y SERV. DE LA ADM. PÚBLICA				Q	3,055,000	Q	3,478,700
14000	INGRESOS DE OPERACION	14120	VENTA DE PRODUCTOS AGROPECUARIO NA		Q	-	Q	-
				Venta de Madera	Q	100	Q	200
		Total 14120	VENTA DE PRODUCTOS AGROPECUARIOS Y FORESTALES		Q	100	Q	200
		14190	VENTA DE OTROS BIENES	Venta de Materiales Eléctricos	Q	700	Q	700
		Total 14190	VENTA DE OTROS BIENES		Q	700	Q	700
		14240	SERVICIOS PÚBLICOS MUNICIPALES	Canon de Agua	Q	2,500,000	Q	2,600,000
				Cementerio	Q	75,000	Q	100,000
				Exceso de Agua	Q	47,900	Q	100,000
				Piscina Municipal	Q	8,000	Q	8,000
				Piso de Plaza	Q	2,500,000	Q	2,600,000
				Rastros	Q	25,000	Q	75,000
		Total 14240	SERVICIOS PÚBLICOS MUNICIPALES		Q	5,155,900	Q	5,483,000
Total 14000	INGRESOS DE OPERACION				Q	5,156,700	Q	5,483,900
15000	RENTAS DE LA PROPIEDAD	15131	POR DEPÓSITOS INTERNOS	Intereses generados por Cuentas Monetarias	Q	300,000	Q	300,000
		Total 15131	POR DEPÓSITOS INTERNOS		Q	300,000	Q	300,000
		15310	ARRENDAMIENTO DE TIERRAS Y TERRENOS	Arrendamiento de Terrenos	Q	70,000	Q	80,000
		Total 15310	ARRENDAMIENTO DE TIERRAS Y TERRENOS		Q	70,000	Q	80,000
Total 15000	RENTAS DE LA PROPIEDAD				Q	370,000	Q	380,000

16000 TRANSFERENCIAS CORRIENTES	16210 DE LA ADMINISTRACIÓN CENTRAL	Impuesto al Valor Agregado (IVA-PAZ) para Funcionamiento	Q	4,250,000	Q	4,375,000
		IMPUESTO CIRCULACION DE VEHICULOS PARA FUNCIONAMIENTO	Q	50,000	Q	50,000
		Situado Constitucional para Funcionamiento	Q	1,350,000	Q	1,400,000
	Total 16210 DE LA ADMINISTRACIÓN CENTRAL		Q	5,650,000	Q	5,825,000
Total 16000 TRANSFERENCIAS CORRIENTES			Q	5,650,000	Q	5,825,000
17000 TRANSFERENCIAS DE CAPITAL	17210 DE LA ADMINISTRACIÓN CENTRAL	Impuesto al Valor Agregado (IVA-PAZ) Inversión	Q	12,750,000	Q	13,125,000
		Impuesto de Circulación de Vehículos para Inversión	Q	1,950,000	Q	1,950,000
		Impuesto Petrolero y sus Derivados para Inversión	Q	700,000	Q	700,000
		Situado Constitucional Para Inversión	Q	12,150,000	Q	12,600,000
	Total 17210 DE LA ADMINISTRACIÓN CENTRAL		Q	27,550,000	Q	28,375,000
	17220 DE ENTIDADES DESCENTRALIZADAS Y AL CODEDE IVA PAZ		Q	13,301,418	Q	4,863,869
	Total 17220 DE ENTIDADES DESCENTRALIZADAS Y AUTÓNOMAS NO FINANCIERAS		Q	13,301,418	Q	4,863,869
Total 17000 TRANSFERENCIAS DE CAPITAL			Q	40,851,418	Q	33,238,869
23000 DISMINUCIÓN DE OTROS ACTIVOS FINANCIEROS	23110 DISMINUCIÓN DE CAJA Y BANCOS	NA	Q	-		
		SC-Distribución de Petróleo y sus Derivados	Q	160,918	Q	117,094
		SC-Impuesto Circulación de Vehículos	Q	464,273	Q	577,979
		SC-Ingresos Ordinarios de Aporte Constitucional	Q	2,335,555	Q	2,160,912
		SC-Ingresos Propios Municipales	Q	2,007,977	Q	2,208,721
		SC-Ingresos Tributarios IVA-PAZ	Q	2,320,407	Q	3,365,448
		SC-IUSI Funcionamiento (Por Admon. Mpal)	Q	433,410	Q	189,627
		SC-IUSI Inversión (Por Admon. Mpal)	Q	944,575	Q	117,360
	Total 23110 DISMINUCIÓN DE CAJA Y BANCOS		Q	8,667,116	Q	8,737,142
	23440 DISMINUCIÓN DE ANTICIPOS A CONTRATISTAS Y PROVEEDORES A LARGO PLAZO	Anticipo Ingresos Tributarios IVA PAZ	Q	123,252	Q	123,579
		Anticipos Distribución de Petróleo y sus Derivados	Q	152,060	Q	12,247
		Anticipos Impuesto Circulación de Vehículos	Q	364,950	Q	133,718
		Anticipos Ingresos Ordinarios de Aporte Constitucional	Q	900	Q	49,550
		Consejo de Desarrollo IVA PAZ	Q	1,776,663	Q	1,215,967
	Total 23440 DISMINUCIÓN DE ANTICIPOS A CONTRATISTAS Y PROVEEDORES A LARGO PLAZO		Q	2,417,825	Q	1,535,061
Total 23000 DISMINUCIÓN DE OTROS ACTIVOS FINANCIEROS			Q	11,084,942	Q	10,272,202

Egresos

Municipalidad2	Tipo de Gasto	Presupuesto Vigente 2022	Presupuesto Vigente 2023
1 SUCHITEPÉQUEZ - MUNICIPALIDAD DE MAZATENANGO		Q 85,386,359	Q 79,136,071
	DEUDA PÚBLICA	Q 1,654,000	
	GASTOS DE FUNCIONAMIENTO	Q 33,826,224	Q 36,394,571
	INVERSIÓN	Q 49,906,136	Q 42,741,501
Total general		Q 85,386,359	Q 79,136,071

Ventanilla Única Municipal de Empleo - VUME -

Es un espacio de alianza estratégica con las municipalidades que tiene como objetivo brindar servicios que incrementen el perfil de empleabilidad de la población a nivel local, de tal manera que incrementen sus posibilidades de inserción laboral.

A través de las ventanillas, también se brinda a la población oportunidades de formación y capacitación técnica y otros servicios de los que el MINTRAB dispone, para que la población pueda acceder a estos de una forma más ágil desde su municipio.

Beneficios de la VUME



Para mayor
información,
escanea o haz
click en el
código QR:



Proceso para la implementación de la VUME en el municipio

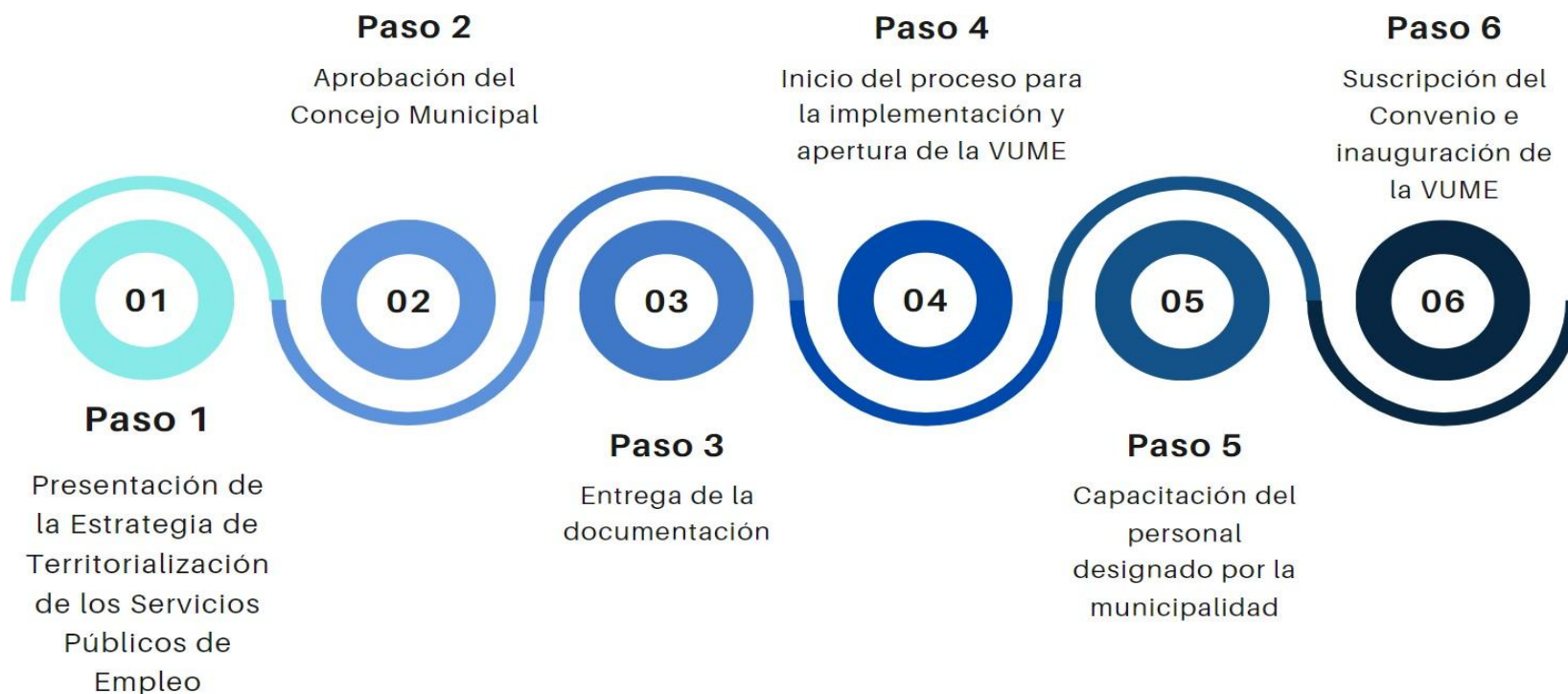

Estrategia Nacional de Municipios y Comunidades Saludables

Línea de tiempo

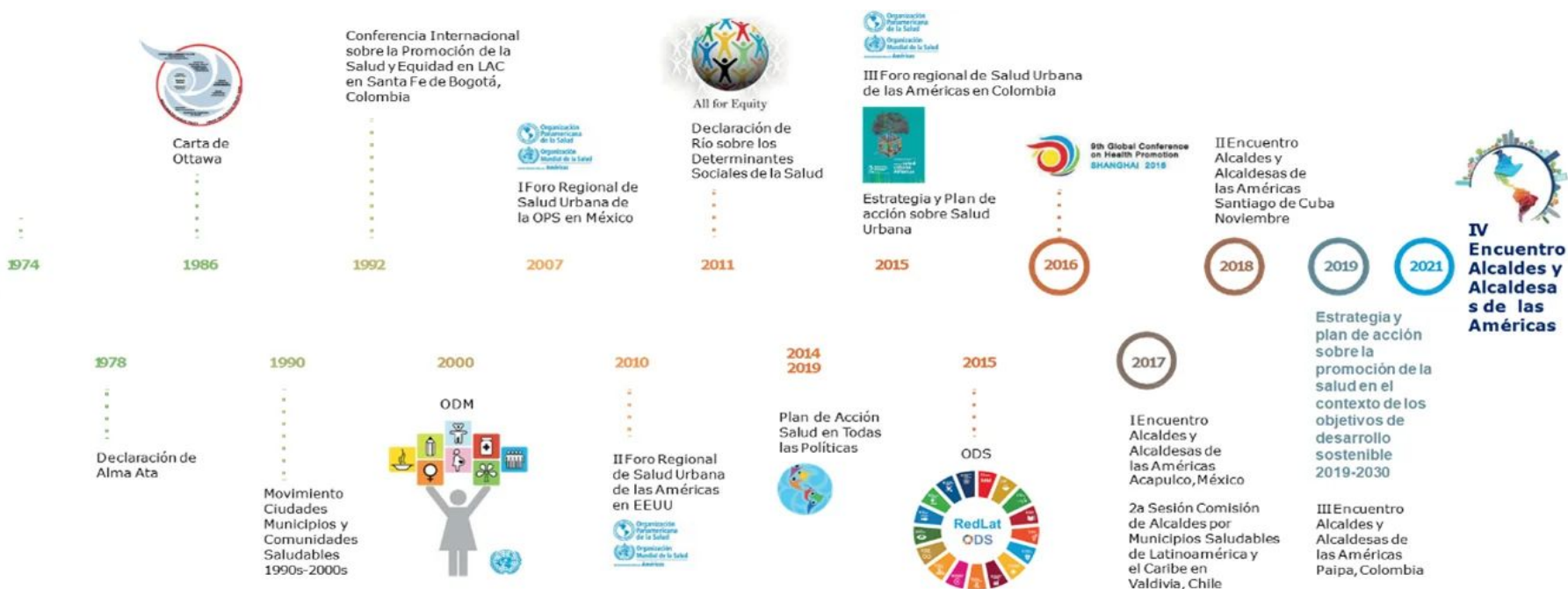

Fuente: Líneas Orientadoras para Municipios, Ciudades y Comunidades Saludables (MCCS) en la Región de las Américas (OPS/OMS, 2019).





Estrategia Nacional de Municipios y Comunidades Saludables

CONTENIDO

1. Municipio Saludable.
2. Intersectorialidad en Salud.
3. Mi municipio es sano. Entornos y estilos de vida Saludable.
4. Cero muertes maternas y Cero desnutrición en mi municipio.
5. Mi Municipio es verde.
6. Participación Social en Salud. Comunidades Saludables.
7. Gestión de Riesgo en Salud.

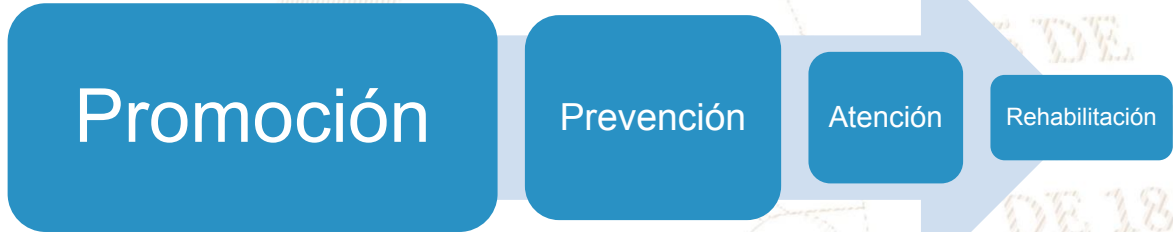

DE 1821

Situación Actual: Tratamiento de Aguas Residuales

OBLIGATORIEDAD MUNICIPAL



- Elaboración del Estudio Técnico de Aguas Residuales (ETAR) con el inventario de descargas del municipio, a más tardar el **30 de mayo de 2024**.
- Las municipalidades deberán cumplir con tener en operación, sistemas de tratamiento de las **2 descargas principales** a más tardar el **02 de mayo del 2025**.
- En el **02 de mayo 2027** deberán cumplir con tratar el 60% de sus descargas con los parámetros indicados en dicha etapa.
- En el **02 de mayo 2031** deberán cumplir con tratar el 100% de sus descargas con los parámetros indicados en dicha etapa.

Para la elaboración y actualización de los estudios técnicos se deberá de cumplir con el **Manual General del Reglamento de las Descargas y Reuso de Aguas Residuales y de la Disposición de Lodos. Acuerdo Ministerial Número 105-2008.**

Para el seguimiento y evaluación de aguas residuales y de aguas para reuso, los entes generadores deberán tomar a su costa, como mínimo, **dos muestras al año** y efectuar los análisis que correspondan de conformidad con los parámetros contenidos en el estudio técnico." **“Artículo 49**

Departamento	Suchitepéquez	Estudio Técnico de Aguas Residuales	No vigente	Descargas que el Inventario Reporta	12
Municipio	Mazatenango	Plantas de Tratamiento en Operación	6	Plantas de Tratamiento sin Operación	0

REGLAMENTO 164-2021

El Acuerdo Gubernativo 164-2021, **Reglamento para la Gestión Integral de Residuos y Desechos Sólidos Comunes** es un esfuerzo en conjunto del Organismo Ejecutivo, las Municipalidades y todos los habitantes de Guatemala para solucionar progresivamente una problemática que es conocida comúnmente como "Basura" a Nivel Nacional.



**ENTRÓ EN VIGENCIA
EL 11 DE AGOSTO DE 2021**

Escanea el Código QR o visita el sitio web www.marn.gob.gt/Reglamento-164-2021 para conocer a detalle los plazos y obligaciones que establece este Reglamento.

¿Quiénes son los entes que deben cumplir este Reglamento?

Estas son algunas de las consideraciones que debes tener en cuenta, si tú, como persona individual o jurídica, pública o privada, nacional o extranjera, desarrollas alguna de las siguientes actividades en cualquier parte del territorio del país:

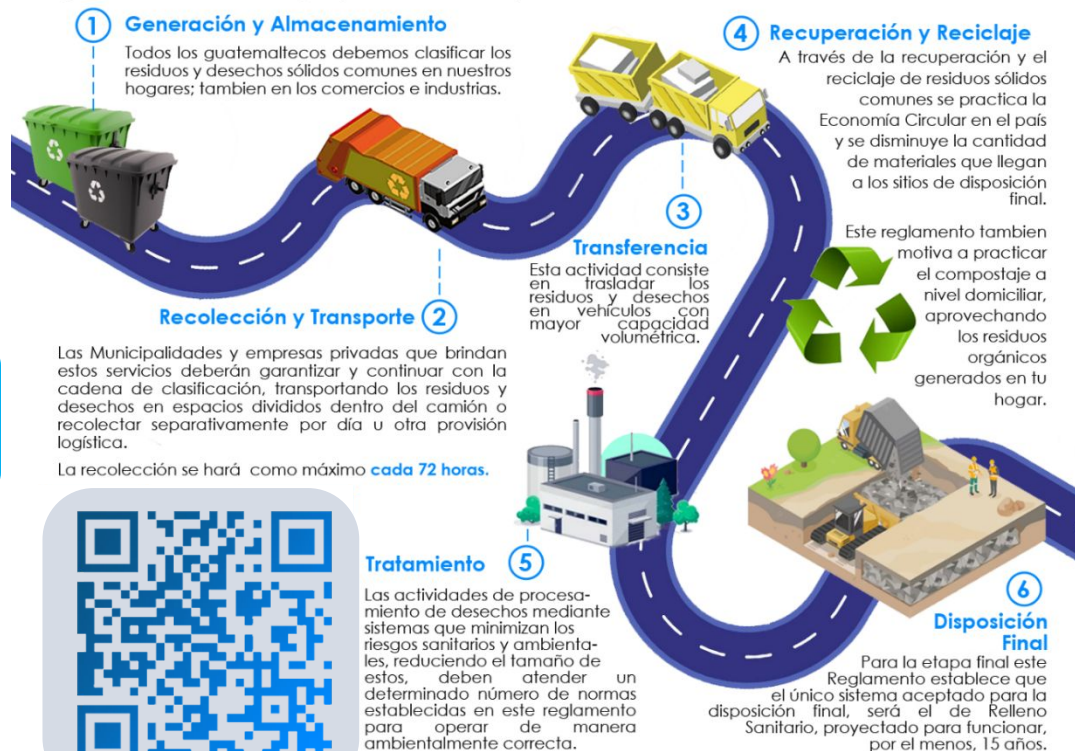

DE 1827

CLASIFICACIÓN DE LOS RESIDUOS Y DESECHOS SÓLIDOS COMUNES

El MARN invita a Clasificar los Residuos y Desechos Sólidos Comunes que generes en tu hogar, comercio, industria y cualquier espacio público del Municipio; según lo establecido en el Acuerdo Gubernativo 164-2021 para proteger el medio ambiente de tu entorno.



Escanea el Código QR para Descargar la Guía de Identificación Gráfica y conocer más sobre la Clasificación.



ORGÁNICO

¿Qué debo colocar en esta Clasificación?

Son productos de origen animal y vegetal, principalmente de los restos de alimentos, agricultura y jardinería. *Algunos ejemplos:*



INORGÁNICO

¿Qué debo colocar en esta Clasificación?

Son productos que no están compuestos de materia vegetal o animal y son de difícil descomposición por microorganismos. *Algunos ejemplos:*



Todos los demás residuos que se contaminen con aceites, líquidos y otros materiales que les haga perder el potencial de ser reciclados.



RECICLABLE

¿Qué debo colocar en esta Clasificación?

Algunos ejemplos:



Información Agroclimática

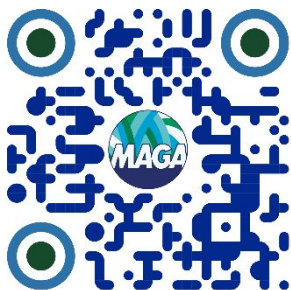

Para acceder al detalle de la información,
escanea el código QR.

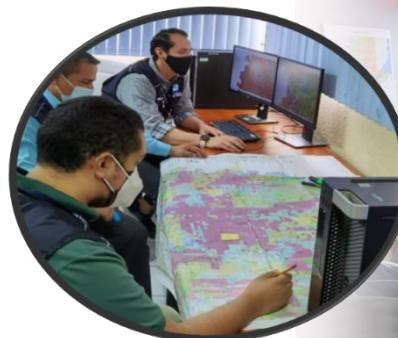

Generalidades

Documento elaborado por el equipo de trabajo conformado por los departamentos de: El Centro de Información Estratégica Agropecuaria, Laboratorio de Información Geográfica, Cobertura Vegetal y Uso de la Tierra, y Departamento de Suelos, de la Dirección de Información Geográfica, Estratégica y Gestión de Riesgos -DIGEGR- del Ministerio de Agricultura, Ganadería y Alimentación -MAGA-.

Características del municipio:

- Geográficas
- Biofísicas
- Productivas

Temáticas:

- Mapa de características geográficas y biofísicas
- Capacidad de uso de la tierra
- Serie de suelos (Simmons 1,959)
- Descripción de las principales características
- Condiciones climáticas
- Cobertura vegetal
- Uso de la tierra año 2,020
- Fechas promedio de etapa fenológica ciclo de primera (cultivo de maíz/ frijol).

Se exponen las **potencialidades** y **limitaciones** del municipio en forma general.

INFORMACIÓN AGROCLIMÁTICA

Municipio de Mazatenango, Suchitepéquez

Características geográficas y biofísicas

El municipio se localiza al Norte del departamento; con las colindancias siguientes:

Al Norte: con los municipios de San Francisco Zapotitlán y Samayac del departamento de Suchitepéquez.

Al Sur: con el municipio de San Gabriel y San Lorenzo del departamento de Suchitepéquez.

Al Este: con San Bernardino y Santo Domingo Suchitepéquez, del departamento de Suchitepéquez.

Al Oeste: con Cuyotenango del departamento de Suchitepéquez.

Su extensión territorial es de 65.27 km², equivalentes al 3.0% del departamento.

En el municipio predominan las alturas del rango menor a 500 msnm abarcando el 95.0% de la superficie del municipio; el restante 5.0% se encuentra en el rango de 500 a 1,000 msnm.

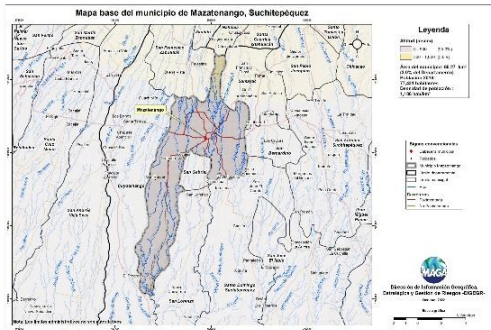

Capacidad de Uso de la Tierra

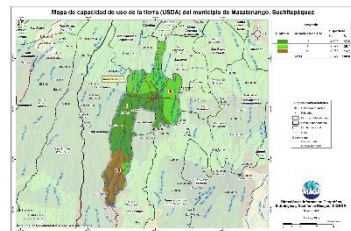

De acuerdo al mapa, para el municipio se presenta las siguientes categorías de uso: Agrícola (II y III) con 80.7 %, y forestal (VII) con un 19.3%.

Serie de suelos

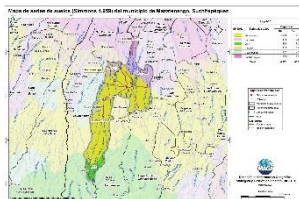

Respecto a las principales características de los suelos, estos provienen principalmente de ceniza volcánicas; suelos delgados a profundos, con buen drenaje a excesivo, moderado a muy alto peligro a la erosión .

Condiciones Climáticas

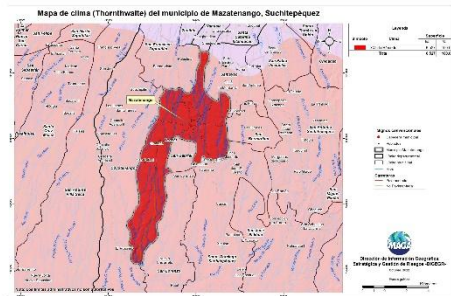

Respecto a condiciones climáticas predomina el clima Cálido con el 100.0 % (24.4-27.8°C) de la superficie del municipio.

Con respecto a la humedad, domina el régimen húmedo (100.0%), donde la precipitación media es de 2,001 a 4,000 mm anuales .

Dada la distribución de la precipitación pluvial, en época seca (noviembre a abril) se requiere de riego.

Con respecto al riesgo del territorio a amenazas naturales, existe Alta Amenaza por sequías.

Cobertura Vegetal y Uso de la Tierra

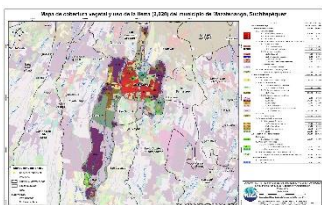

El 14.00% pertenece a Territorios artificializados (tejido urbano continuo y discontinuo, lotificaciones, zonas industriales, comercios y servicios, pistas de aterrizaje, e instalaciones deportivas y recreativas). Territorios agrícolas que ocupan el 72.77% , conformado por: granos básicos (maíz y frijol), banano y plátano, café, cacao, hule, mango, macadamia, caña de azúcar, pasto natural, sistemas agroforestales y huertos.

La presencia de Bosques (latifoliado) es en un 4.38%; predomina en un 8.63% los medios semi-naturales: plantaciones de latifoliada, árboles dispersos y vegetación arbustiva baja (matorral y/o guamil).

Fecha promedio de etapa fenológica (cultivo de maíz / frijol)

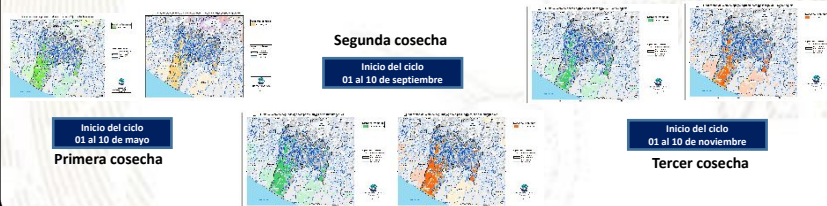

¿Qué son?

Son centros en donde se imparten cursos de capacitación técnica laboral y formación emprendedora; en espacios físicos proporcionados por la comunidad, municipalidades, organizaciones no gubernamentales, iglesias y otros.

¿Cuál es su objetivo?

Contribuir al desarrollo de oferta formativa vinculada a familias ocupacionales y cualificaciones con significación en el empleo, que proporcione la formación adecuada a personas jóvenes y adultas para su inserción en el mercado productivo y que responda a la demanda laboral.

Alianzas

Se realizan alianzas con municipalidades y otras organizaciones quienes proveen espacio físico y equipo para implementar los cursos.

También el Ministerio de Educación a través de la Dirección General de Educación Extraescolar, facilita equipo en diversas áreas e instructores para atender a los estudiantes.





Oportunidades

- Capacitarse en áreas técnicas con demanda productiva.
- Desarrollo de competencias para la vida, el trabajo y la formación emprendedora como ejes transversales para fortalecer la empleabilidad.
- Desarrollo de habilidades blandas en los jóvenes y adultos que participan en los cursos de formación.
- Disminución de la brecha entre educación y empleo a través de los cursos de formación.





¿Qué son?

Son centros de formación y capacitación extraescolar, asociadas al área agropecuaria en donde el campo o parcela de tierra es el espacio de aprendizaje, en el cual los participantes aprenden, fortalecen y tecnifican sus conocimientos y capacidades con la orientación de especialistas técnicos para el aprovechamiento de los recursos en el marco del Programa de Alimentación Escolar, PAE.

¿Cuál es su objetivo?

Promover buenas prácticas agropecuarias a través de la formación y capacitación, desarrollando competencias asociadas al área agrícola y pecuaria para tecnificar capacidades técnicas de los participantes para constituirse en proveedores del Programa de Alimentación Escolar, para obtener el certificado de Productor Agropecuario con Especialidad en Alimentación Escolar.

Alianzas

Se realizan alianzas con municipalidades y otras organizaciones gubernamentales y no gubernamentales quienes: autorizan y gestionan el uso de un espacio físico de terreno, proporcionan insumos, servicios básicos y personal para mantenimiento.

- Certificación de la formación modular a través del Programa Centros Municipales de Capacitación y Formación Humana, CEMUCAF.
- Certificación de la Competencia Técnico Laboral para acreditar “Productores Agropecuarios con Especialidad en Alimentación Escolar.
- Dotación de Módulos Formativos físicos o digitales para el desarrollo de procesos formativos.
- Transferencia Metodológica a técnicos de las ETCAE.





Oportunidades

- Formación, capacitación y tecnificación.
- Productores locales acreditados y certificados en competencias agropecuarias.
- Desarrollo comunitario y reactivación de la economía local.
- Reducción de barreras de género.
- Empoderamiento de la mujer.
- Prevención de la migración irregular.
- Desarrollar habilidades de lectoescritura y matemática funcional, así como completar sus ciclos educativos a través de modalidades flexibles.
- Vínculo entre las OPF y Productores Locales para la provisión y suministro de alimentos como lo establece la Ley de Alimentación Escolar.





¿Qué son?

Son espacios comunitarios educativos que, mediante el uso de herramientas tecnológicas y metodologías innovadoras, facilitan a la población educativa el desarrollo y fortalecimiento de procesos formativos pertinentes a su contexto y necesidades. Está dirigido para estudiantes del Sistema Educativo Nacional.



Alianzas

- ✓ Se gestiona la firma de convenio con las Municipalidades por 5 años para que apoyen con el espacio físico, pago de internet, energía eléctrica y seguridad.
- ✓ El Ministerio de Educación designa al instructor y facilita el equipamiento en coordinación con la cooperación.



¿Cuál es su objetivo?

Propiciar el desarrollo de la población a través de procesos de aprendizajes significativos, autónomos y colaborativos, mediante el uso de herramientas tecnológicas, en un modelo educativo flexible, pertinente y de calidad.





Oportunidades

- Iniciar o continuar estudios en forma gratuita en el Programa Nacional de Educación Alternativa PRONEA
 - En el Nivel de Educación Primaria (de 13 años en adelante)
 - Nivel de Educación Media ciclo básico (de 15 años en adelante) y diversificado (de 17 años en adelante).
 - Avanzar a su propio ritmo.
 - Si ha extraviado su papelería de estudios, puede solicitar una evaluación por suficiencia para acreditar su formación y continuar estudiando.
- Acceso a computadoras e internet en forma gratuita para procesos formativos.
- Acompañamiento por parte de un tutor.



LIBERTAD
15 DE
SEPTIEMBRE
DE 1821

Análisis de seguridad en el municipio de Mazatenango

Tendencia histórica de la incidencia criminal

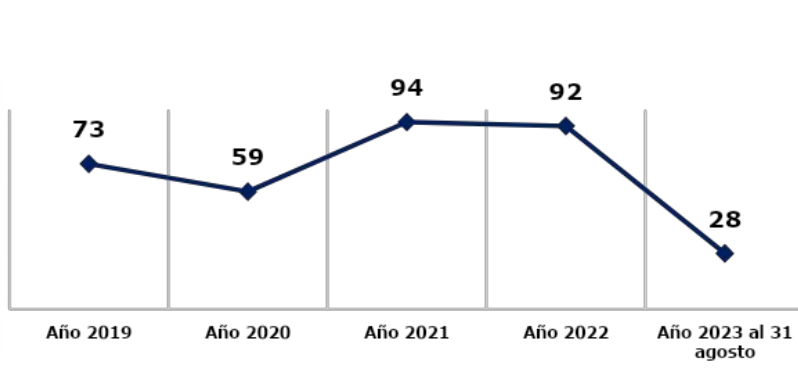

Hechos delictivos comparados

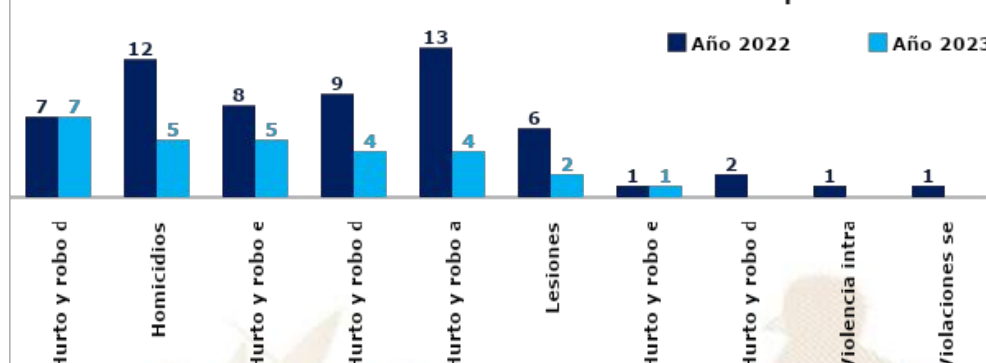

Análisis:

- ❑ En el ranking de criminalidad, el municipio de Mazatenango se ubica en la 49ª posición a nivel nacional.
- ❑ En el año 2023, el hurto y robo de vehículos registra una igualdad de hechos en comparación con el año 2022.
- ❑ En el año 2023, se reporta la disminución de 7 homicidios, en comparación con el año 2022, lo que representa el 58%.
- ❑ Los hechos que se registran han ocurrido los días lunes, martes, sábado y domingo, en horario de 12:00 a 23:00 horas.
- ❑ Focalización de los servicios institucionales: Seguridad a comercios, bancos, mercados, centros educativos, cajeros automáticos, colonias, aldeas y sus calles principales.
- ❑ Las rutas que se comunican con el municipio son: Ruta que conduce a los municipios de Santo Domingo, San Bernardino, Samayac, San Francisco Zapotitlán, Cuyotenango, San Gabriel y Ruta nacional CA-02
- ❑ Los principales actores que generan la criminalidad se encuentran las clicas siguientes: Los Crazy Brothers, LCB, Columbia Little Sayco, CLS de Barrio 18, Vatos Locos Salvatrucha, VLS.

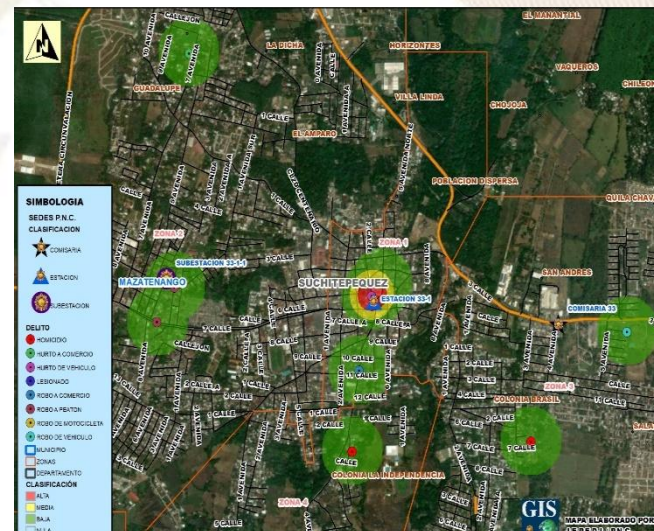

Gestión integral de la seguridad

❑ **Objetivo institucional en el municipio**

Realizar actividades operativas (patrullajes, puestos fijos y operativos policiales) en los lugares donde se han registrado hechos negativos y donde exista más aglomeración de personas (plazas, mercados, paradas de buses, eventos deportivos u otros), para garantizar la vida, la integridad física y la seguridad de las personas y sus bienes.

❑ **Servicios policiales**

Dependencia policial	Talento humano	Recurso de movilidad		Tasa de policías por habitantes	Kilómetros que recorre cada unidad policial
		Vehículos	Motocicletas		
Estación 33-1, Mazatenango	5	1	--	Se dispone de 17 policías por cada 10,000 habitantes.	1 unidad policial cubre 14.85 km ² de demarcación.
Subestación 33-1-1, Mazatenango	125	6	7		
Otras dependencias policiales de apoyo					
Delegación de la Subdirección General de Prevención del Delito (Suchitepéquez)	14	1	--		
Delegación de la División Nacional contra el Desarrollo Criminal de las Pandillas (Suchitepéquez)	24	2	--		
Delegación de la División Especializada en Investigación Criminal (Suchitepéquez)	16	2	3		
Personal de la Subdirección General de Análisis e Información Antinarcótica (Suchitepéquez)	42	2			

❑ **Coordinación interinstitucional**

- ✓ Con instituciones en sectores de justicia, salud, educación y autoridades locales.
- ✓ La Policía Nacional Civil apoya a la Policía Municipal, en actividades culturales, sociales o de otra índole que se desarrolla en el municipio.

Sistema de Información Cultural - SIC -

¿Qué es el Sistema de Información Cultural SIC?

Es una herramienta virtual al servicio de la sociedad. Registra, sistematiza y difunde información sobre la cultura diversa de nuestro país a nivel nacional.

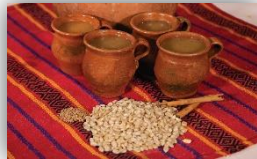

MUNAG
Museo Nacional de Arte de Guatemala
The明珠 of Guatemalan Culture



¿Qué encontramos en el SIC?

Información de más de 500 lugares del patrimonio cultural y natural, más de 130 recetas de gastronomía tradicional; manifestaciones de la espiritualidad y religiosidad popular; escuelas y universidades de arte y cultura; legislación cultural; premios y reconocimientos para artistas, académicos y gestores culturales.

Una biblioteca virtual, noticias, vídeos culturales... y mucha más información de la rica y variada cultura de Guatemala.

Registro Nacional de Artistas - RENART -

En el SIC también se encuentra el **Registro Nacional de Artistas RENART**:

- El RENART permite conocer cuántos artistas hay a nivel nacional. Apoyar a visibilizarlos y ampliar posibilidades de ofertar sus servicios artísticos.
- Actualmente hay más de 5,300 artistas registrados de los diversos municipios de Guatemala.
- Cada artista se registra por iniciativa y voluntad propia. Al registrarse recibe una certificación llamada **Número Único de Artistas -NUA-**. Este certificado puede ser utilizado convenientemente para gestionar apoyos en el Ministerio de Cultura y Deportes, y en otras instituciones nacionales y extranjeras.
- En el SIC el artista encontrará un tutorial que le guiará para registrarse en el RENART.



sicultura.gov.gt



La información cultural en el SIC, se puede encontrar desglosada por municipios:

Por ejemplo, en el municipio de **Mazatenango**, departamento de Suchitepéquez, se encuentra la siguiente información de sus recursos culturales:

Tipo de recurso cultural registrado	Cantidad
Patrimonio Cultural Material o Tangible (Bienes inmuebles, muebles y sitios arqueológicos)	8
Patrimonio Cultural Inmaterial o Intangible (Arte Tradicional, Gastronomía Conocimientos y Oficios Tradicionales, etc.)	1
Patrimonio Natural (Reservas de la biósfera, monumentos naturales, reservas y parques nacionales, etc.)	0
Arte (Grupos artísticos y Artesanos)	8
Educación y Formación Cultural (Academias de Arte, Academias de Idiomas, Centros de Investigación, Conservatorios de Música, etc.)	0
Espacios Culturales (Centros Culturales, Museos, Teatros y Auditorios, Bibliotecas, etc.)	1
Gestión Cultural (Asociaciones Culturales, Comités de Cultura, Fundaciones Culturales, Cofradías y Hermandades, etc.)	3
Casa de Desarrollo Cultural	0

¿Cuántos artistas hay en mi municipio?

Cada municipio, puede conocer quiénes, cuántos y dónde están sus artistas a través del **RENART**.

En el municipio de **Mazatenango**, departamento de Suchitepéquez, están registrados **13 artistas**: de artes visuales, escénicas, música y literatura.

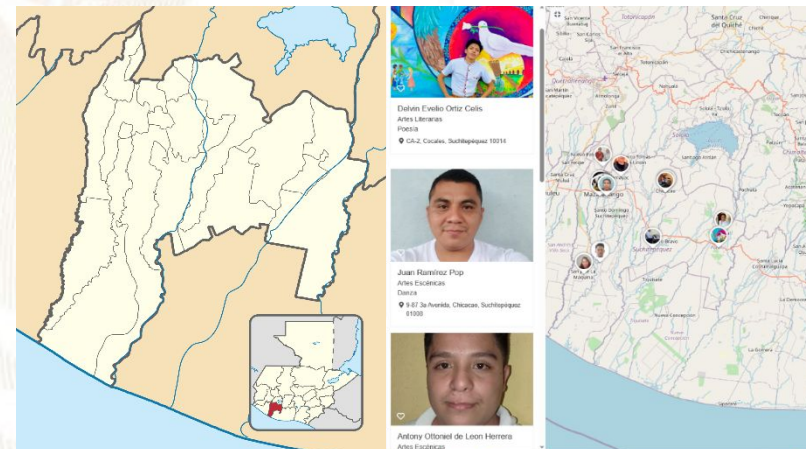

Oficinas Municipales de Agua y Saneamiento - OMAS -



¿Qué es una Oficina Municipal de Agua y Saneamiento –OMAS–?



Es la oficina técnica municipal creada con el propósito de fortalecer la gestión sostenible y la prestación de los servicios de agua potable y saneamiento.

- 🔵 Agua potable
- 🔵 Aguas residuales (negras)
- 🔵 Residuos y desechos sólidos (basura)



OMAS Beneficios de contar con una OMAS

1



ECONÓMICOS

Mejora la recaudación por la prestación de los servicios de agua y saneamiento

POLÍTICOS

Reduce conflictos sociales mejorando la gobernabilidad e integridad.



2

3



TÉCNICOS

Optimiza la coordinación interinstitucional

SOCIALES

Contribuye a la reducción de índices de desnutrición, mejora la salud y el bienestar general de la población



4

Oficinas Municipales de Agua y Saneamiento - OMAS -

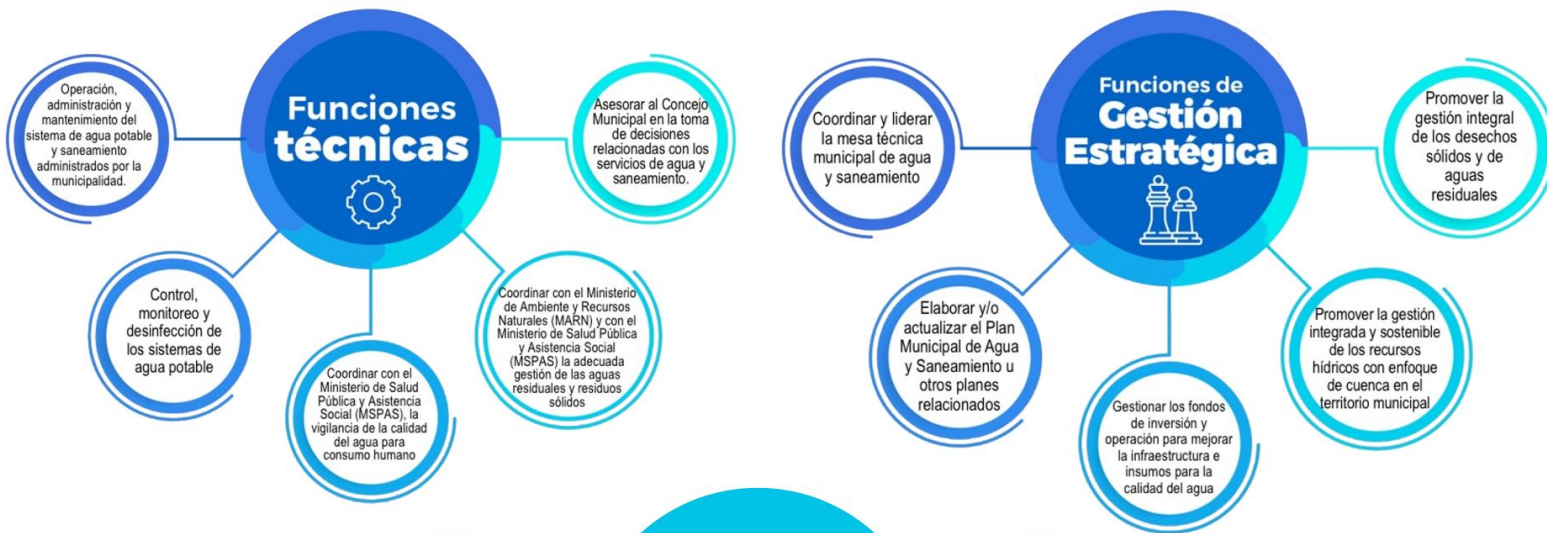

Inventario de atractivos turísticos



- ❖ Es la herramienta que registra ordenadamente los factores físicos y culturales de los atractivos turísticos, conformando la oferta turística del país. Se elabora en 2 fases: 1) registro de la información (categorización), 2) evaluación de los recursos (jerarquización).
- ❖ Los atractivos turísticos están clasificados en 5 jerarquías:
 - ❖ Los atractivos jerarquía 5 presentan rasgos excepcionales de interés y valor mundial, de gran significancia para el mercado turístico internacional y que atraen un flujo importante de visitantes.
 - ❖ Los atractivos jerarquía 4 son aquellos con características singulares y representativos para la región Centroamérica y visitantes nacionales, ya sea por sí solo o en conjunto con otros recursos contiguos y aptos de aprovecharse.
 - ❖ Los atractivos jerarquía 3 presentan algún rasgo llamativo de representatividad nacional. Son oferta complementaria para visitantes internacionales.
 - ❖ Los atractivos jerarquía 2 representan oferta para turistas del departamento o región donde se ubica, se encuentran en lugares donde no se han desarrollado facilidades turísticas complementarias. (hoteles, restaurantes, otros servicios).
 - ❖ Los atractivos jerarquía 1 son oferta para turistas del mismo municipio.

Para el municipio de Mazatenango, departamento de Suchitepéquez, se registra en el inventario, la siguiente información de los atractivos turísticos.

RECURSO TURÍSTICO	TIPO	SUBTIPO	JERARQUÍA
Catedral de San Bartolomé	Culturales	Iglesia	1
Macony	Culturales	Museo	1
Turicentro Don Alcides	Socioeconómicos	Balneario /Piscina	1

La actualización del registro y evaluación de los atractivos turísticos se realiza por medio del departamento de Planeamiento turístico de INGUAT.

PLANTA TURÍSTICA REGISTRADA

- ❖ Se registran establecimientos de hospedaje, agencias de viajes, academias de español, transporte turístico terrestre y guías de turistas. A través de este registro cada municipio puede conocer cuántos y cuáles empresas y servicios turísticos están registrados y dónde están ubicados.
- ❖ En el sitio <https://registro.inguat.gob.gt/> se puede consultar el directorio de servicios turísticos registrados, así como los formularios y requisitos para solicitar la inscripción.

- ❖ Para incrementar el nivel de calidad de los servicios turísticos el INGUAT otorga a las empresas registradas y a los restaurantes que cumplen con los requisitos de la normativa técnica, los distintivos “sello Q”, “sello Q Verde” y “bioseguridad turística”.

Escanea el código QR para acceder al registro de servicios turísticos:



En el municipio de MAZATENANGO, departamento de SUCHITEPÉQUEZ, se registra:

SERVICIOS TURÍSTICOS

55 Establecimientos de Hospedaje, siendo 6 de ellos **Aptos para la Actividad Turística** con disponibilidad de 264 Habitaciones y 895 Plazas Cama.

5 Agencias de Viajes.

0 Guías de Turistas.

2 Empresas de Transporte Turístico Terrestre con disponibilidad de 3 unidades y un total de 46 asientos.

No cuenta con Academias de Enseñanza de Español como Segundo Idioma.

DISTINTIVOS DE CALIDAD

Tipo de empresa

Distintivo

1 Establecimiento de hospedaje

Sello Q

Política para la Generación y Recaudación de Ingresos Propios – PGRIP-

Contexto

En el 2022, INAP asistió técnicamente a 106 municipalidades para la elaboración de la **Política para la Generación y Recaudación de Ingresos Propios**, con el objetivo de que cuenten con un documento que contenga lineamientos que les permitan **mejorar la recaudación de ingresos propios convencionales y no convencionales**.

Política para la Generación y Recaudación de Ingresos Propios – PGRIP-

Aunque las propuestas de PGRIP han sido diseñadas según las necesidades de cada contexto, **todas parten de una matriz común en la que se expone:**



Esquema General de PGRIP

Auto diagnóstico financiero de la municipalidad	Muestra los déficits presupuestarios y de las brechas que se generan por la falta de ingresos propios, identificando las tasas, arbitrios e impuestos que la municipalidad puede cobrar pero que no está cobrando y las razones por las cuales no lo hacen.
Identificación de Potenciales	Fuentes potenciales de ingresos no convencionales que permitan diseñar estrategias para hacer efectiva su recaudación.
Lineamientos para la generación de ingresos convencionales	Evaluación de los ingresos propios convencionales que la municipalidad está dejando de percibir, propuestas de mecanismos para mejorar los ingresos (Arbitrios, tarifas e impuestos que puede cobrar la municipalidad de acuerdo a la normativa vigente).
Lineamientos de acción para ingresos no convencionales	Propuesta de los ingresos no convencionales que se pueden obtener en base al potencial económico y los recursos físicos y naturales disponibles en el municipio, así como de los mecanismos que se pueden aplicar para generar estos ingresos.



Monitoreo Índice de Gobernanza en Seguridad Alimentaria y Nutricional (SAN)

Esta herramienta tiene como finalidad la autoevaluación del desempeño de la COMUSAN y la calidad de su gestión, asimismo conocer las potencialidades y áreas a mejorar de dicha comisión en un momento determinado, definiendo un índice de gobernanza en SAN que permita la toma de decisiones consensuadas y oportunas por la COMUSAN.



Esta herramienta consiste en una aplicación que por medio de algoritmos, combina datos de 31 variables y 7 indicadores para definir un Índice de Gobernanza en SAN.



Participación: **6 variables**
Equidad: **5 variables**
Transparencia: **3 variables**
Eficiencia: **4 variables**
Capacidad de respuesta institucional: **8 variables**
Coordinación: **3 variables**
Marco regulatorio: **2 variables**



El Índice de Gobernanza se clasifica en tres niveles:

-  Nivel débil de Gobernanza en SAN: **Entre 0% y 49.99%**
-  Gobernanza en SAN aceptable: **Entre 50% y 79.99%**
-  Gobernanza en SAN totalmente aceptable: **Entre 80% y 100%**

Municipio de Mazatenango

Información	Datos	Ranking Departamental	Ranking Municipal	Mapa
-------------	-------	-----------------------	-------------------	------



Monitoreo de Gobernanza en SAN



Año 2023

Cuatrimestre q1

Departamento Suchitepéquez

Municipio Mazatenango

Débil entre 0% y 49.99%
 Aceptable entre 50% y 79.99%
 Totalmente Aceptable entre 80% y 100%

Resumen de Indicadores

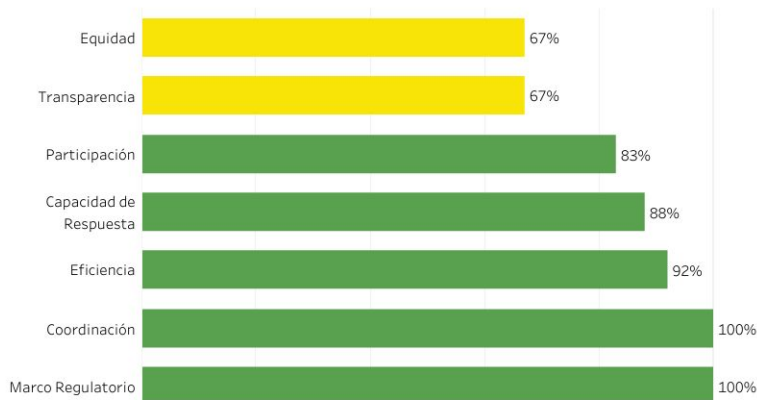

Mapa de Ubicación



Índice de Gobernanza en SAN
89%

Gobernanza **Totalmente Aceptable** en SAN



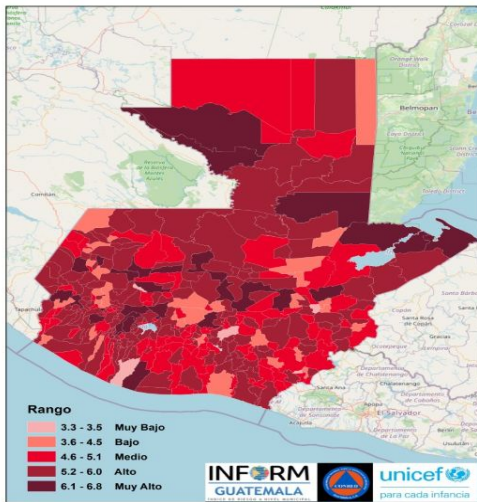

Estructura



MAZATENANGO, SUCHITEPÉQUEZ
Clasificación de Riesgo
ALTO

El municipio presenta un alto índice de degradación ambiental, diversos factores que indican alta vulnerabilidad y falta de capacidades / recursos para la respuesta ante eventos de distinto origen.

INFORM Guatemala, es una herramienta nacional, abierta, objetiva y transparente que sirve para valorar el riesgo de desastres, a partir de la identificación de amenazas, vulnerabilidades y capacidades de respuesta en los 340 municipios del país.

Índice de Riesgo de Desastres

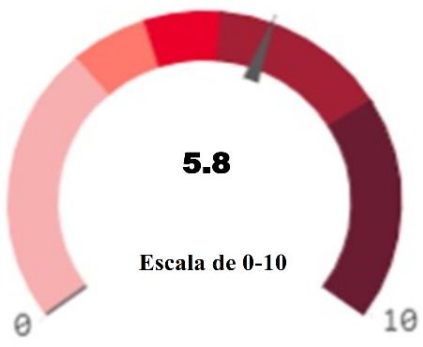

Mapa municipal

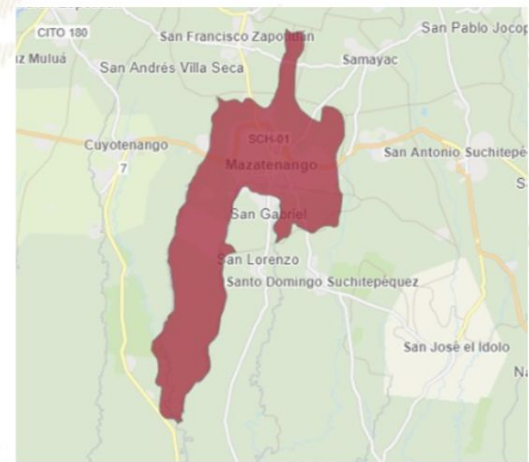

SIMPLIFICA e INTEGRA
 Información sobre el riesgo de desastres a nivel municipal en Guatemala

TOMA DE DECISIONES



INFORM RISK 2021 GUATEMALA

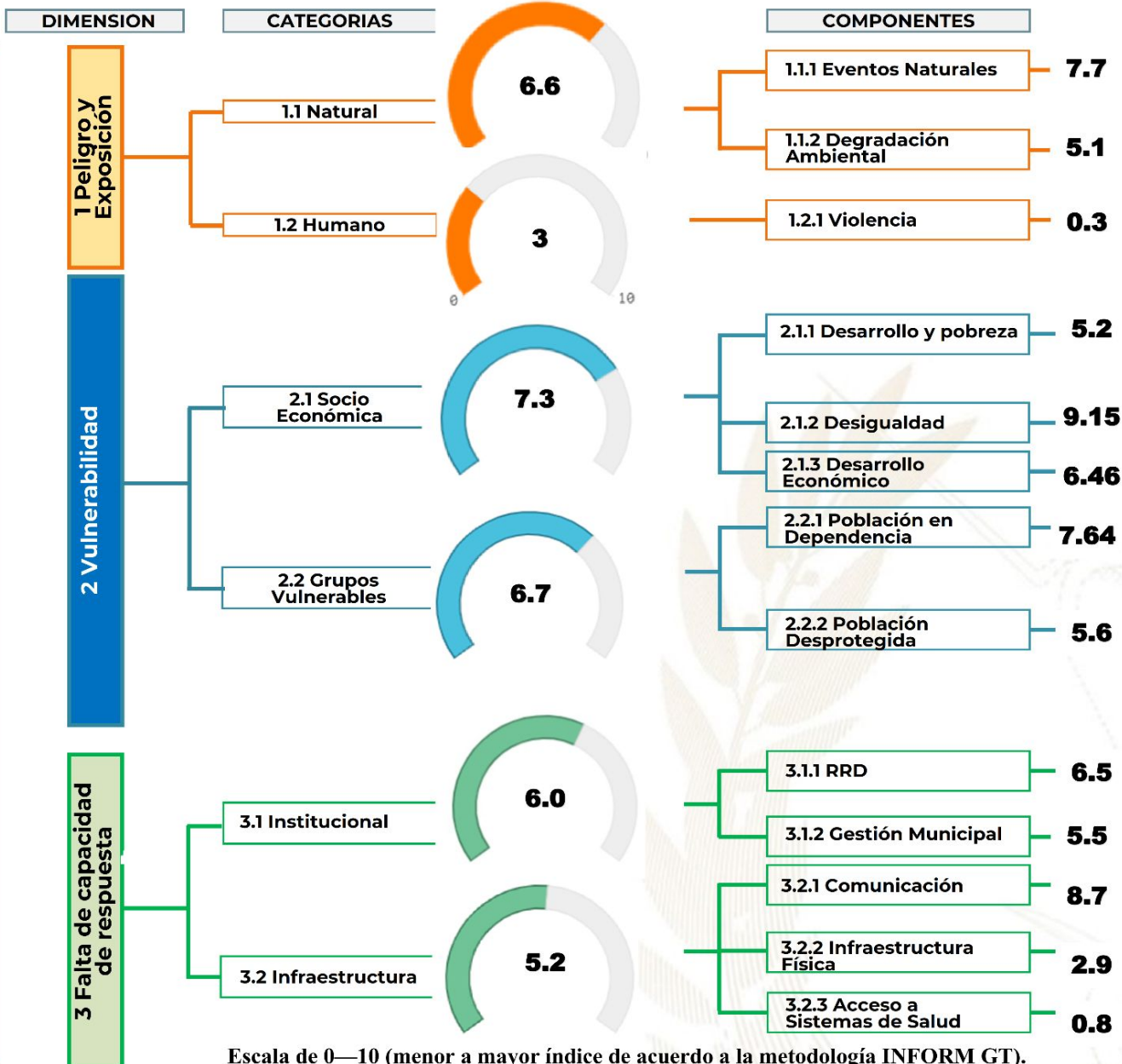

Escala de 0—10 (menor a mayor índice de acuerdo a la metodología INFORM GT).

Procesos importantes para seguimiento:

- Ordenamiento territorial
- Plan Municipal de Respuesta
- Marco Nacional de Recuperación
- Normas para la Reducción de Desastres 1-4
- AGRIP
- Conformación de Coordinadoras para la Reducción de Desastres.
- Integración de Instancias Municipales para la Gestión Integral del Riesgo de Desastres.



Oferta Programática Dirigida a los Gobiernos Locales

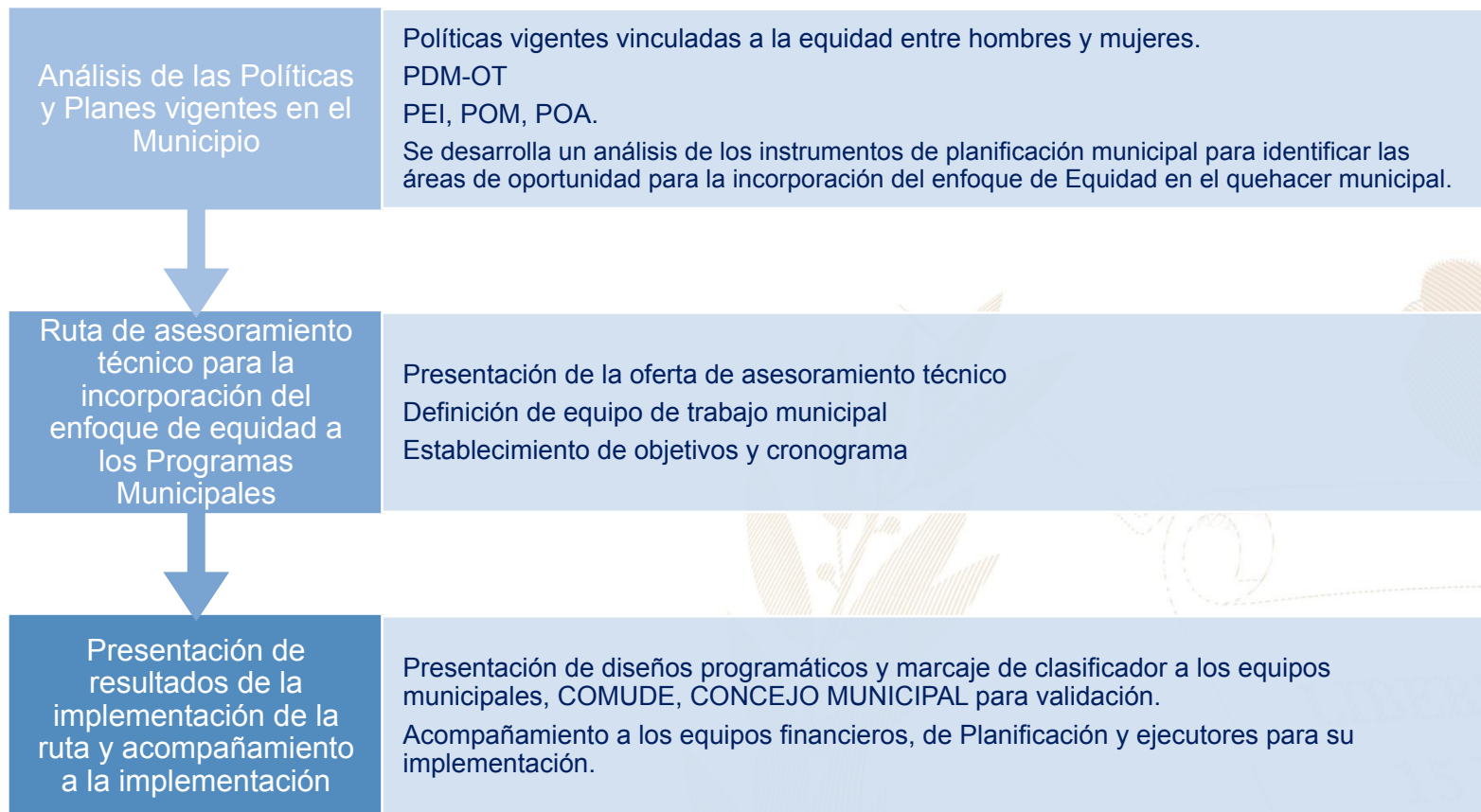

Más información aquí



El Índice de Desarrollo Humano Municipal (IDH-M) describe el nivel de bienestar en una sociedad a partir de tres dimensiones básicas: educación, salud y nivel de vida. El IDH-M se mide entre 0 y 1, siendo 1 el mayor nivel de desarrollo humano.

A partir de los resultados del XII Censo Nacional de Población (INE, 2019), el **IDH-M para el municipio de Mazatenango fue de: 0.70**. Este valor se encuentra por encima del promedio del IDH-M en el departamento de Suchitepéquez (0.64) y por encima del promedio del IDH-M (0.63).

Las dimensiones del IDH-M que presentan mayor oportunidad de mejora en Mazatenango son: **educación y nivel de vida**.

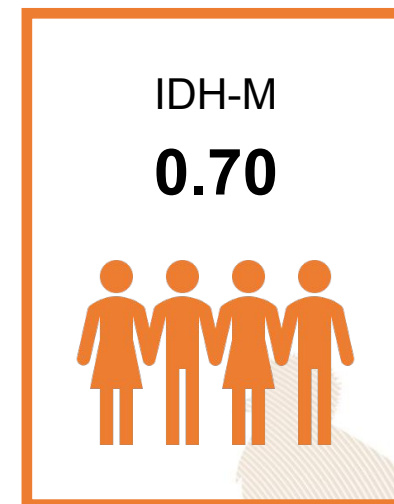

0.58

Educación

Esperanza educativa;
Escolaridad



0.85

Salud

Acceso a agua y saneamiento;
Materiales de pared y piso;
Supervivencia de hijos nacidos vivos



0.70

Nivel de Vida

Escolaridad de PEA;
Número de dormitorios por persona;
Tipo de ocupación de Población Ocupada;
Categoría ocupacional de Población Ocupada;
Ubicación geográfica

Referencias:

Instituto Nacional de Estadística de Guatemala (INE). (2019). XII Censo Nacional de Población y VII de Vivienda. Disponible en línea: <https://www.censopoblacion.gt/>
Programa de las Naciones Unidas para el Desarrollo (PNUD). (2022). Informe Nacional de Desarrollo Humano. Disponible en línea: <https://indhguatemala.org/visualizacion/>

El **Índice de Privaciones Multidimensionales Municipal (IP-M)** describe la **pobreza a nivel municipal**, para reflejar las carencias de los hogares en la calidad de la vivienda, en el empleo, en los logros educativos, en el acceso a servicios básicos de agua, saneamiento y energía, y en tecnología. El IP-M se mide entre 0 y 1, siendo 1 el mayor nivel de privaciones.

A partir de los resultados del XII Censo Nacional de Población (INE, 2019), el **IP-M para el municipio de Mazatenango fue de: 0.26**. Este valor se encuentra por debajo del promedio del IP-M en el departamento de Suchitepéquez (0.32) y por debajo del IP-M en el país (0.32).

Las dimensiones del IP-M que presentan mayor oportunidad de mejora en Mazatenango son: **tecnología y servicios básicos**

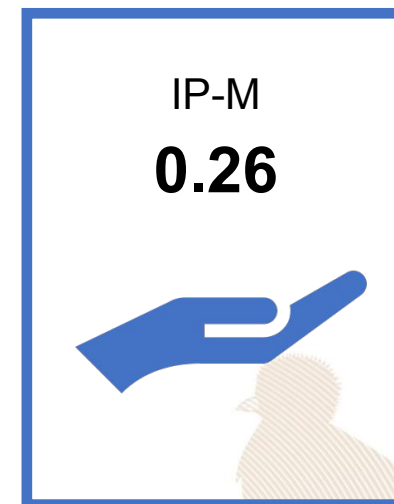

0.17

Vivienda

Materiales precarios en piso, techo y paredes;
Hacinamiento



0.22

Empleo

Trabajo infantil;
Empleo doméstico;
Trabajo no remunerado;
Categorías ocupacionales



0.14

Educación

Inasistencia escolar;
Rezago escolar;
Adultos sin escolaridad;
Adultos con menos de 6 años de escolaridad



0.23

Servicios básicos

Acceso restringido a agua;
Acceso restringido a saneamiento;
Sin energía eléctrica



0.71

Tecnología

Sin computadora en el hogar;
Sin internet en el hogar

Referencias:

Instituto Nacional de Estadística de Guatemala (INE). (2019). XII Censo Nacional de Población y VII de Vivienda. Disponible en línea: <https://www.censopoblacion.gt/>
Programa de las Naciones Unidas para el Desarrollo (PNUD). (2022). Informe Nacional de Desarrollo Humano. Disponible en línea: <https://indhguatemala.org/visualizacion/>

Comparación entre desempeño del municipio y el promedio departamental

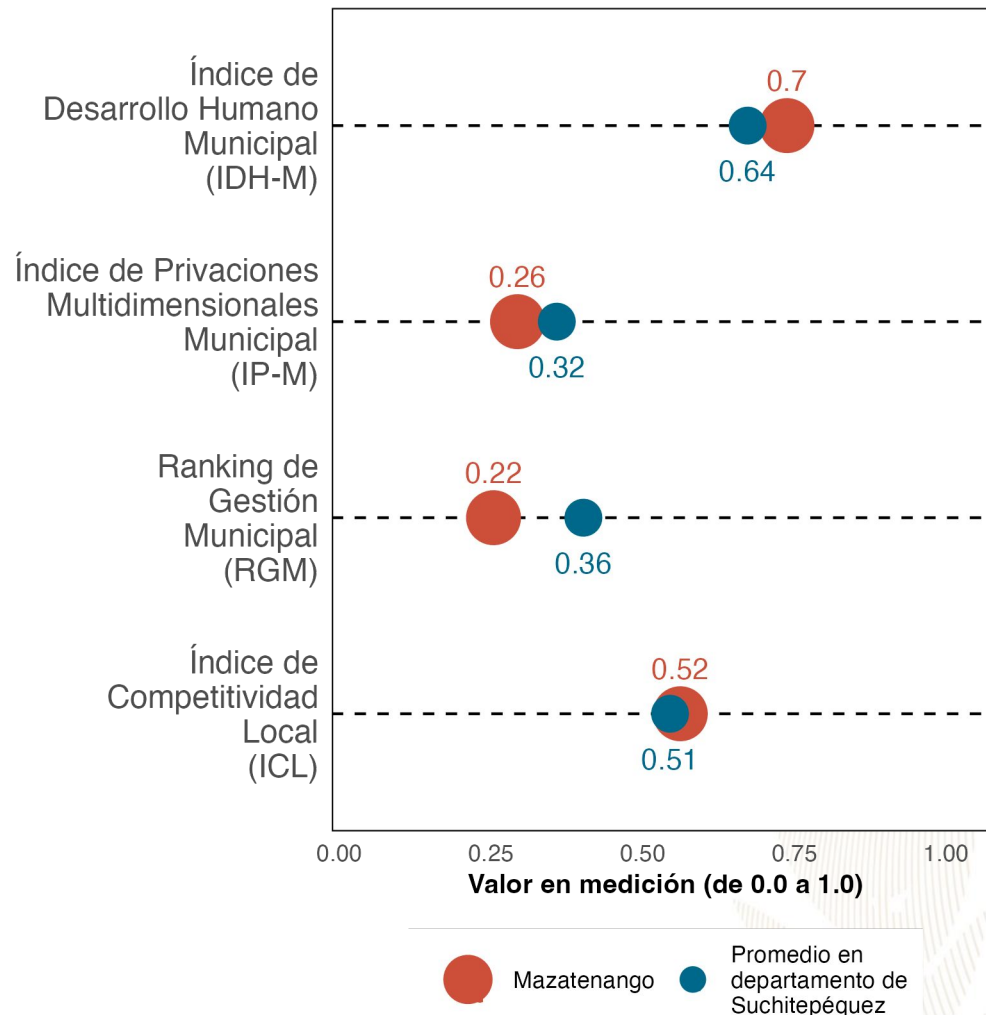

La gráfica compara el desempeño de **Mazatenango** con el promedio de los municipios de **Suchitepéquez** en distintas mediciones de desarrollo. Los resultados son:

Índice de Desarrollo Humano Municipal (IDH-M): **0.7**. Puesto **1** de **21**.

Índice de Privaciones Multidimensionales Municipal (IP-M): **0.26**. Puesto **5** de **21**.

Ranking de gestión municipal (RGM): **0.22**. Puesto **17** de **21**.

Índice de Competitividad Local (ICL): **0.52**. Puesto **6** de **21**.

Referencias:

Fundación Para el Desarrollo de Guatemala (FUNDESA). (2022). Índice de Competitividad Local. Disponible en línea: <https://www.fundesa.org.gt/indices-y-evaluaciones-de-pais/indice-de-competitividad-local>
 Programa de las Naciones Unidas para el Desarrollo (PNUD). (2022). Informe Nacional de Desarrollo Humano. Disponible en línea: <https://indhguatemala.org/visualizacion/>
 Secretaría de Planificación y Programación de la Presidencia (SEGEPLAN). (2022). Ranking de la Gestión Municipal 2020-2021. Disponible en línea: <https://ranking.segeplan.gob.gt/visor/>

Brecha para cada indicador por área

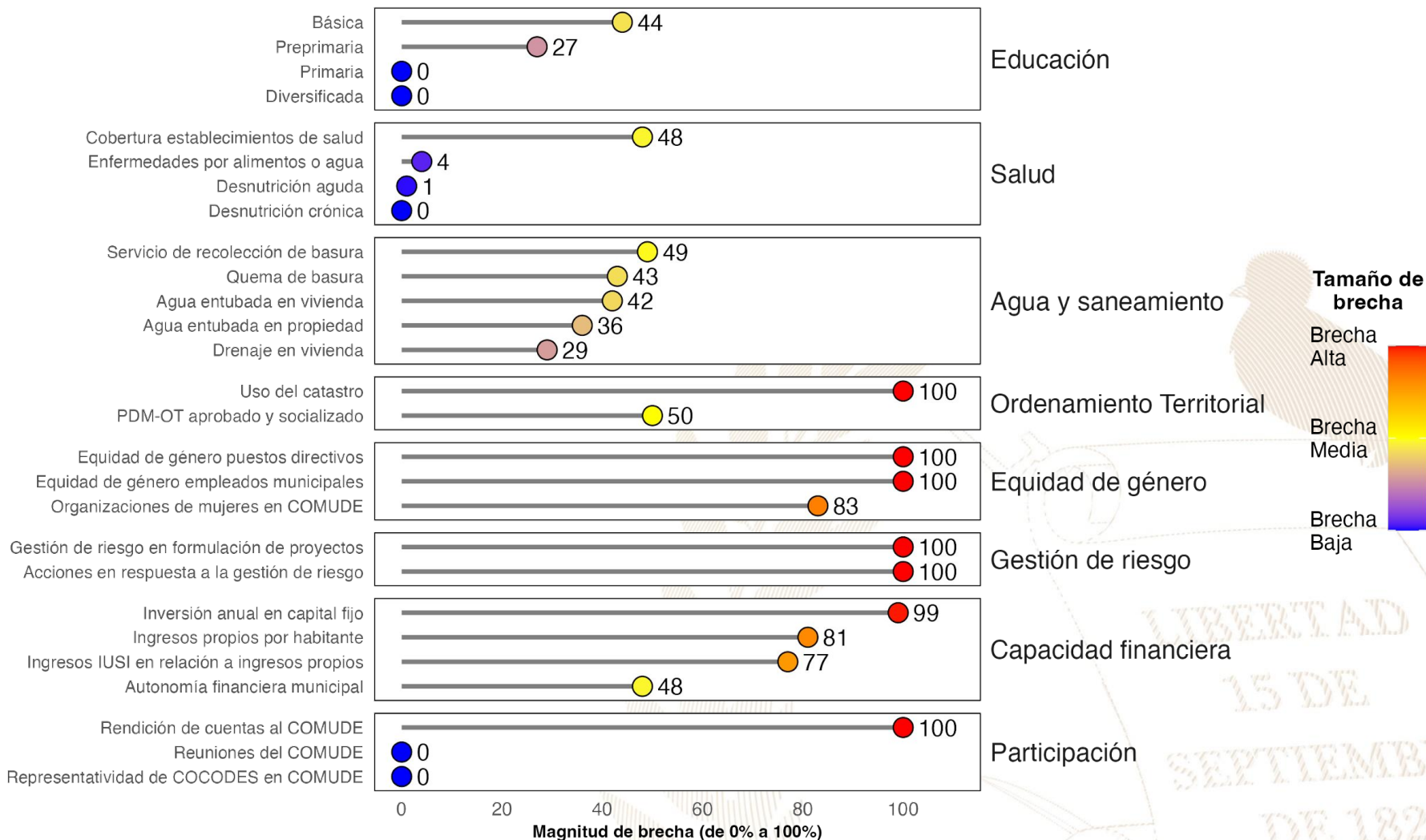

Referencias:

La selección de indicadores por área y la estimación de brechas para cada indicador se realizó con base en la información proporcionada a la Secretaría de Coordinación Ejecutiva de la Presidencia por los Ministerios de Educación y de Salud, así como en la información del Ranking de Gestión Municipal (SEGEPLAN, 2022) y el XII Censo Nacional de Población y VII de Vivienda (INE, 2019). Una brecha baja indica que hay poca necesidad de intervenir en el indicador. Una brecha media implica la necesidad de intervenir en el indicador para fortalecerlo. Una brecha alta implica mayor necesidad de intervenir para mejorar el desempeño en el indicador.

Instituto Nacional de Estadística de Guatemala (INE). (2019). XII Censo Nacional de Población y VII de Vivienda. Disponible en línea: <https://www.censopoblacion.gt/>

Secretaría de Planificación y Programación de la Presidencia (SEGEPLAN). (2022). Ranking de la Gestión Municipal 2020-2021. Disponible en línea: <https://ranking.segeplan.gob.gt/visor/>

Índice de Desarrollo Humano Municipal (IDH-M)

Si **Mazatenango** eliminara las brechas en los indicadores de desempeño listados en la gráfica anterior, **los cinco indicadores que tendrían mayor impacto en el IDH-M serían:** (a) ingresos propios por habitante, (b) autonomía financiera municipal, (c) educación básica, (d) agua entubada en vivienda y (e) servicio de recolección de basura.

IDH-M estimado si brecha se elimina

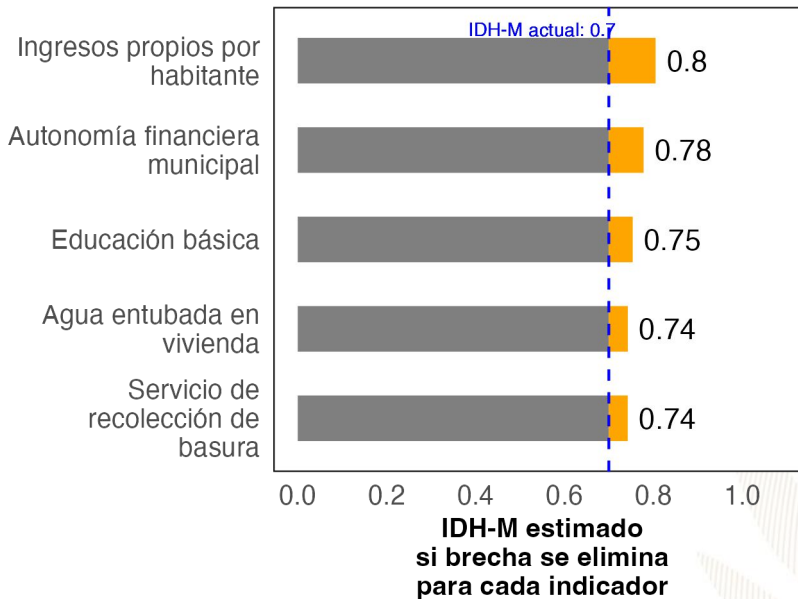

Ranking de Gestión Municipal (RGM)

Si **Mazatenango** eliminara las brechas en los indicadores de desempeño listados en la gráfica anterior, **los cinco indicadores que tendrían mayor impacto en el RGM serían:** (a) rendición de cuentas al COMUDE, (b) acciones en respuesta a la gestión de riesgo, (c) uso del catastro, (d) organizaciones de mujeres en COMUDE y (e) gestión de riesgo en formulación de proyectos.

RGM estimado si brecha se elimina

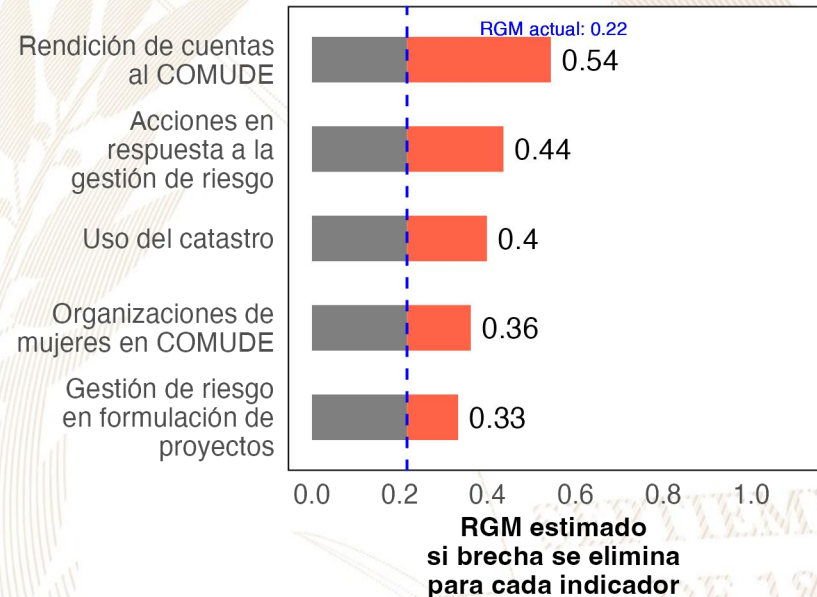

Referencias:

Para estimar el incremento en el desempeño se utilizó un modelo de regresión lineal tomando en cuenta la población, urbanización y etnicidad. Se considera que una brecha en un indicador de desarrollo ha sido eliminada si se reduce su valor actual a 0.
 Instituto Nacional de Estadística de Guatemala (INE). (2019). XII Censo Nacional de Población y VII de Vivienda. Disponible en línea: <https://www.censopoblacion.gt/>
 Programa de las Naciones Unidas para el Desarrollo (PNUD). (2022). Informe Nacional de Desarrollo Humano. Disponible en línea: <https://indhguatemala.org/visualizacion/>
 Secretaría de Planificación y Programación de la Presidencia (SEGEPLAN). (2022). Ranking de la Gestión Municipal 2020-2021. Disponible en línea: <https://ranking.segeplan.gob.gt/visor/>

Ranking Municipal

El Ranking de la Gestión Municipal (RGM) es un instrumento de asesoría creado para que los gobiernos locales, entidades de gobierno, cooperación internacional, academia y población en general cuenten con información precisa acerca de los avances y desafíos existentes en los principales temas de gestión municipal, a partir de la medición de 55 indicadores clasificados en 6 índices, que componen el índice de gestión municipal.

Departamento / Municipio	Resultados del Índice
Suchitepéquez	
Mazatenango	
Índice de Participación Ciudadana	0.67
Índice de Gestión Financiera	0.37
Índice de Información a la Ciudadanía	0.24
Índice de Gestión Administrativa	0.17
Índice de Servicios Públicos	0.09
Índice de Gestión Estratégica	0.08

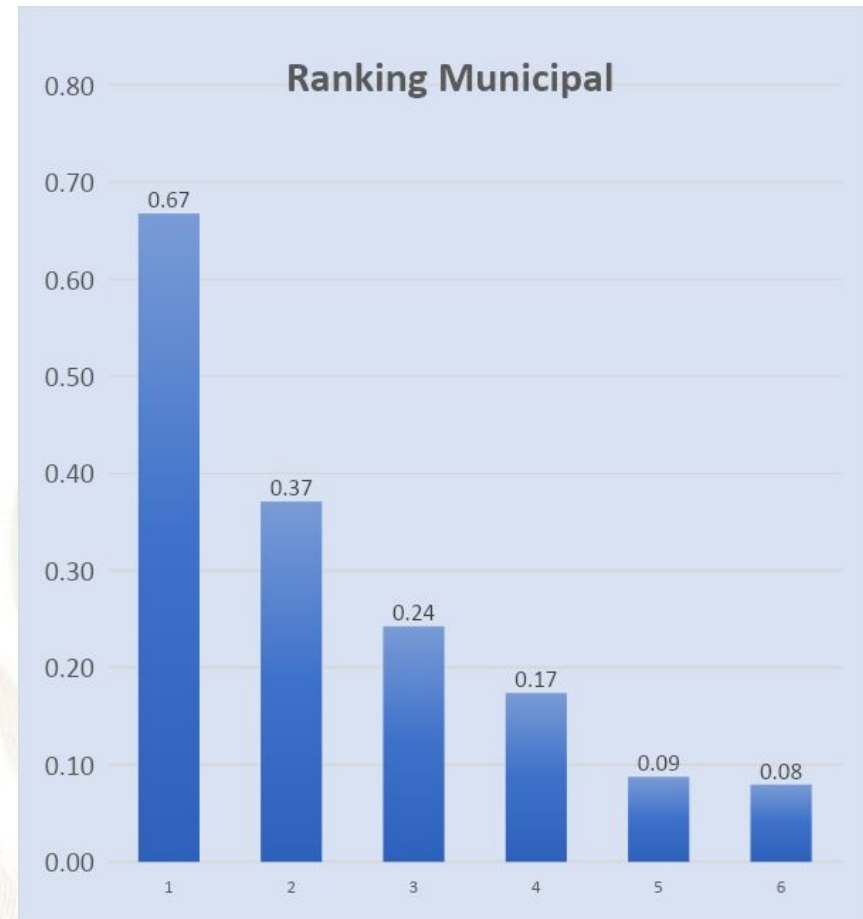



GOBIERNO de
GUATEMALA
DR. ALEJANDRO GIAMMATTEI

Un Presidente **MUNICIPALISTA**

10 GIRA PRESIDENCIAL

INFORME DE LOGROS

2020



2023

GOBIERNO CENTRAL A GOBIERNOS LOCALES

A nivel nacional

Año	No.	Producto público	Comunidad	Beneficiarios	Monto (Q)
2020	1	Becas de inglés para estudiantes y docentes	Todos	6,110	Q.5,563,491.00
2021	2	Becas de inglés para estudiantes y docentes	Todos	2,887	Q.762,320.00
2022	3	Becas de inglés para estudiantes y docentes	Todos	6,053	Q.30,807,720.00
2023	4	Becas de inglés para estudiantes y docentes	Todos	8,087	Q.42,676,821.00

A nivel departamento de Suchitepéquez

Año	No.	Producto público	Comunidad	Beneficiarios	Monto (Q)
2020	1	Programa de Profesionalización de docentes PADEP	K'iche' y Mam	16	Q130,240.00
2020	2	Programa de Textos escolares del Nivel de Educación Preprimaria y Primaria	K'iche', kaqchikel, mam, q'eqchi', q'anjob'al, tz'utujil, ixil, achi, itza', xinca, castellano	5,974	Q62,481.88
2020	3	Programa de Becas de Inglés, para el fortalecimiento de las competencias lingüísticas	Todos	17	N/A
2021	4	Programa de Profesionalización de docentes PADEP	K'iche'	4	Q34,720.00
2021	5	Programa de Textos escolares del Nivel de Educación Preprimaria y Primaria	K'iche', kaqchikel, mam, q'eqchi', q'anjob'al, tz'utujil, ixil, achi,	4,857	Q112,402.13
2021	6	Programa de Becas de Inglés, para el fortalecimiento de las competencias lingüísticas	Todos	33	N/A
2022	7	Programa de Profesionalización de docentes PADEP	K'iche'	15	Q118,680.00
2022	8	Programa de Textos escolares del Nivel de Educación Preprimaria y Primaria	K'iche', Kaqchikel, Mam, Q'eqchi', Q'anjob'al, Tz'utujil, Ixil, Achi, Poqomchi', Ch'orti', Popti'	388	Q1,916.72
2022	9	Programa de Becas de Inglés, para el fortalecimiento de las competencias lingüísticas	Todos	178	N/A
2023	10	Programa de Profesionalización de docentes PADEP	K'iche'	53	Q168,080.00
2023	11	Programa de Textos escolares del Nivel de Educación Preprimaria y Primaria	K'iche', kaqchikel, Mam, Q'eqchi', Q'anjob'al, Tz'utujil, Ixil, Achi,	3,801	Q114,534.96
2023	12	Programa de Becas de Inglés, para el fortalecimiento de las competencias lingüísticas	Todos	201	N/A

Mazatenango, Suchitepéquez

Año	No.	Producto público	Comunidad	Beneficiarios	Monto (Q)
2020	1	Cuadernos De Trabajo Impresos Para Estudiantes Del Nivel Preprimario	Mazatenango	2,999	Q57,520.82
2020	2	Textos Impresos Para Estudiantes Del Nivel Prerimario (bilingüe)	Mazatenango	1,500	Q7,952.00
2020	3	Textos Impresos Para Estudiantes Del Nivel Primario	Mazatenango	2,999	Q177,297.88
2020	4	Textos Impresos Para Estudiantes Del Nivel Primario (bilingüe)	Mazatenango	2,910	Q24,183.78
2020	5	Establecimientos Del Nivel Preprimaria Atendidos Con Gratuidad	Mazatenango	2,846	Q71,497.79
2020	6	Establecimientos Del Nivel Primario Atendidos Con Gratuidad	Mazatenango	9,899	Q315,590.33
2020	7	Establecimientos Del Ciclo Básico Atendidos Con Gratuidad	Mazatenango	3,160	Q242,710.61
2020	8	Establecimientos Del Ciclo Diversificado Atendidos Con Gratuidad	Mazatenango	877	Q268,617.84
2020	9	Estudiantes Del Nivel Preprimaria Con Cobertura De Seguro Médico Escolar	Mazatenango	2,893	Q225,720.64
2020	10	Estudiantes Del Nivel Primaria Con Cobertura De Seguro Médico Escolar	Mazatenango	10,030	Q785,962.79
2020	11	Estudiantes Del Nivel Preprimario Beneficiados Con Útiles Escolares	Mazatenango	2,846	Q148,160.00
2020	12	Estudiantes Del Nivel Primario Beneficiados Con Útiles Escolares	Mazatenango	9,899	Q519,805.00
2020	13	Docentes Del Nivel Preprimario Beneficiados Con Valijas Didácticas	Mazatenango	106	Q23,320.00
2020	14	Docentes Del Nivel Primario Beneficiados Con Valijas Didácticas	Mazatenango	404	Q88,880.00
2020	15	Estudiantes del nivel preprimario atendidos con alimentación escolar	Mazatenango	2,778	Q2,238,680.00
2020	16	Estudiantes del nivel primario atendidos con alimentación escolar	Mazatenango	9,996	Q7,982,080.00
2020	17	Estudiantes del nivel preprimario del sector oficial atendidos en el sistema escolar (Monolingüe y bilingüe)	Mazatenango	2,961	Q14,441,247.67
2020	18	Estudiantes del nivel primario del sector oficial atendidos en el sistema escolar. (Monolingüe y Bilingüe)	Mazatenango	10,112	Q54,521,581.10
2020	19	Estudiantes de primaria de adultos del sector oficial atendidos en el sistema escolar	Mazatenango	218	Q134,925.76
2020	20	Estudiantes del ciclo básico del sector oficial atendidos en el sistema escolar (Telesecundaria, nufed, oficial).	Mazatenango	3,277	Q36,793,697.18
2020	21	Estudiantes del ciclo diversificado del sector oficial atendidos en el sistema escolar. (Todas las ramas de enseñanzas)	Mazatenango	897	Q17,500,722.78
2020	22	Estudiantes del Programa de Educación Primaria de Adultos por Correspondencia (PEAC), atendidos	Mazatenango	285	Q58,538.78
2020	23	Estudiantes del Programa Centros Municipales de Capacitación y Formación Humana (CEMUCAF) atendidos en áreas técnico-laborales	Mazatenango	65	Q121,964.36

Mazatenango, Suchitepéquez

Año	No.	Producto público	Comunidad	Beneficiarios	Monto (Q)
2021	24	Cuadernos De Trabajo Impresos Para Estudiantes Del Nivel Preprimario	Mazatenango	2,868	Q49,108.75
2021	25	Textos Impresos Para Estudiantes Del Nivel Prerimario (bilingüe)	Mazatenango	504	Q5,550.30
2021	26	Textos Impresos Para Estudiantes Del Nivel Primario	Mazatenango	7,068	Q114,150.32
2021	27	Textos Impresos Para Estudiantes Del Nivel Primario (bilingüe)	Mazatenango	4,353	Q106,851.83
2021	28	Establecimientos Del Nivel Preprimaria Atendidos Con Gratuidad	Mazatenango	3,030	Q122,118.84
2021	29	Establecimientos Del Nivel Primario Atendidos Con Gratuidad	Mazatenango	10,524	Q465,107.98
2021	30	Establecimientos Del Ciclo Básico Atendidos Con Gratuidad	Mazatenango	2,937	Q391,818.88
2021	31	Establecimientos Del Ciclo Diversificado Atendidos Con Gratuidad	Mazatenango	851	Q293,529.27
2021	32	Estudiantes Del Nivel Preprimaria Con Cobertura De Seguro Médico Escolar	Mazatenango	3,114	Q315,680.62
2021	33	Estudiantes Del Nivel Primaria Con Cobertura De Seguro Médico Escolar	Mazatenango	10,594	Q1,151,250.76
2021	34	Estudiantes Del Nivel Preprimario Beneficiados Con Útiles Escolares	Mazatenango	2,860	Q148,496.15
2021	35	Estudiantes Del Nivel Primario Beneficiados Con Útiles Escolares	Mazatenango	9,996	Q524,740.00
2021	36	Docentes Del Nivel Preprimario Beneficiados Con Valijas Didácticas	Mazatenango	108	Q23,970.60
2021	37	Docentes Del Nivel Primario Beneficiados Con Valijas Didácticas	Mazatenango	404	Q88,880.00
2021	38	Estudiantes del nivel preprimario atendidos con alimentación escolar	Mazatenango	3,030	Q2,161,232.00
2021	39	Estudiantes del nivel primario atendidos con alimentación escolar	Mazatenango	10,524	Q7,590,148.00
2021	40	Estudiantes del nivel preprimario del sector oficial atendidos en el sistema escolar (Monolingüe y bilingüe)	Mazatenango	3,120	Q16,805,766.46
2021	41	Estudiantes del nivel primario del sector oficial atendidos en el sistema escolar. (Monolingüe y Bilingüe)	Mazatenango	10,649	Q56,808,183.88
2021	42	Estudiantes de primaria de adultos del sector oficial atendidos en el sistema escolar	Mazatenango	N/A	Q135,378.00
2021	43	Estudiantes del ciclo básico del sector oficial atendidos en el sistema escolar (Telesecundaria, nufed, oficial).	Mazatenango	3,016	Q39,461,267.24
2021	44	Estudiantes del ciclo diversificado del sector oficial atendidos en el sistema escolar. (Todas las ramas de enseñanzas)	Mazatenango	879	Q17,265,329.94
2021	45	Estudiantes del Programa de Educación Primaria de Adultos por Correspondencia (PEAC), atendidos	Mazatenango	39	Q58,236.25
2021	46	Estudiantes del Programa Centros Municipales de Capacitación y Formación Humana (CEMUCAF) atendidos en áreas técnico-laborales	Mazatenango	N/A	Q121,332.92
2021	47	Estudiantes del Programa Nacional de Educación Alternativa, PRONEA, atendidos	Mazatenango	172	N/A

Mazatenango, Suchitepéquez

Año	No.	Producto público	Comunidad	Beneficiarios	Monto (Q)
2022	48	Cuadernos De Trabajo Impresos Para Estudiantes Del Nivel Preprimario	Mazatenango	3,016	Q49,914.80
2022	49	Textos Impresos Para Estudiantes Del Nivel Primario	Mazatenango	10,637	Q508,129.49
2022	50	Textos Impresos Para Estudiantes Del Nivel Primario (bilingüe)	Mazatenango	388	Q1,916.72
2022	51	Establecimientos Del Nivel Preprimaria Atendidos Con Gratuidad	Mazatenango	3,052	Q134,204.23
2022	52	Establecimientos Del Nivel Primario Atendidos Con Gratuidad	Mazatenango	10,524	Q513,398.21
2022	53	Establecimientos Del Ciclo Básico Atendidos Con Gratuidad	Mazatenango	2,937	Q363,078.35
2022	54	Establecimientos Del Ciclo Diversificado Atendidos Con Gratuidad	Mazatenango	7,715	Q687,108.12
2022	55	Estudiantes Del Nivel Preprimaria Con Cobertura De Seguro Médico Escolar	Mazatenango	3,266	Q342,615.39
2022	56	Estudiantes Del Nivel Primaria Con Cobertura De Seguro Médico Escolar	Mazatenango	10,679	Q1,191,178.51
2022	57	Estudiantes Del Nivel Preprimario Beneficiados Con Útiles Escolares	Mazatenango	3,082	Q159,946.10
2022	58	Estudiantes Del Nivel Primario Beneficiados Con Útiles Escolares	Mazatenango	10,524	Q552,130.00
2022	59	Estudiantes Del Ciclo Básico Beneficiados Con Útiles Escolares	Mazatenango	110	Q48,355.80
2022	60	Docentes Del Nivel Primario Beneficiados Con Valijas Didácticas	Mazatenango	404	Q181,280.00
2022	61	Estudiantes del nivel preprimario atendidos con alimentación escolar	Mazatenango	3,219	Q3,411,102.36
2022	62	Estudiantes del nivel primario atendidos con alimentación escolar	Mazatenango	10,567	Q11,397,360.00
2022	63	Estudiantes del nivel preprimario del sector oficial atendidos en el sistema escolar (Monolingüe y bilingüe)	Mazatenango	3,296	Q21,382,468.00
2022	64	Estudiantes del nivel primario del sector oficial atendidos en el sistema escolar. (Monolingüe y Bilingüe)	Mazatenango	10,894	Q66,957,261.40
2022	65	Estudiantes de primaria de adultos del sector oficial atendidos en el sistema escolar	Mazatenango	N/A	Q137,878.00
2022	66	Estudiantes del ciclo básico del sector oficial atendidos en el sistema escolar (Telesecundaria, nufed, oficial).	Mazatenango	2,800	Q42,486,087.07
2022	67	Estudiantes del ciclo diversificado del sector oficial atendidos en el sistema escolar. (Todas las ramas de enseñanzas)	Mazatenango	782	Q17,401,792.52
2022	68	Estudiantes del Programa de Educación Primaria de Adultos por Correspondencia (PEAC), atendidos	Mazatenango	38	Q111,884.27
2022	69	Estudiantes del Programa Centros Municipales de Capacitación y Formación Humana (CEMUCAF) atendidos en áreas técnico-laborales	Mazatenango	127	Q175,014.28
2022	70	Estudiantes del programa de modalidades flexibles atendidos	Mazatenango	599	Q353,114.43
2022	71	Estudiantes del Programa Nacional de Educación Alternativa, PRONEA, atendidos	Mazatenango	376	Q278,734.86

Mazatenango, Suchitepéquez

Año	No.	Producto público	Comunidad	Beneficiarios	Monto (Q)
2023	72	Cuadernos De Trabajo Impresos Para Estudiantes Del Nivel Preprimario	Mazatenango	3,176	Q59,899.36
2023	73	Textos Impresos Para Estudiantes Del Nivel Prerimario (bilingüe)	Mazatenango	298	Q4,970.64
2023	74	Textos Impresos Para Estudiantes Del Nivel Primario	Mazatenango	5,759	Q56,921.96
2023	75	Textos Impresos Para Estudiantes Del Nivel Primario (bilingüe)	Mazatenango	3,801	Q114,534.96
2023	76	Establecimientos Del Nivel Preprimaria Atendidos Con Gratuidad	Mazatenango	3,154	Q133,412.84
2023	77	Establecimientos Del Nivel Primario Atendidos Con Gratuidad	Mazatenango	10,566	Q496,858.82
2023	78	Establecimientos Del Ciclo Básico Atendidos Con Gratuidad	Mazatenango	2,862	Q350,812.17
2023	79	Establecimientos Del Ciclo Diversificado Atendidos Con Gratuidad	Mazatenango	723	Q257,513.13
2023	80	Estudiantes Del Nivel Preprimaria Con Cobertura De Seguro Médico Escolar	Mazatenango	3,339	Q256,636.87
2023	81	Estudiantes Del Nivel Primaria Con Cobertura De Seguro Médico Escolar	Mazatenango	10,758	Q820,236.36
2023	82	Estudiantes Del ciclo básico Con Cobertura De Seguro Médico Escolar	Mazatenango	3,017	Q188,049.84
2023	83	Estudiantes Del ciclo diversificado Con Cobertura De Seguro Médico Escolar	Mazatenango	781	Q49,558.65
2023	84	Estudiantes Del Nivel Preprimario Beneficiados Con Útiles Escolares	Mazatenango	3,196	Q166,652.26
2023	85	Estudiantes Del Nivel Primario Beneficiados Con Útiles Escolares	Mazatenango	10,566	Q554,670.00
2023	86	Estudiantes Del Ciclo Básico Beneficiados Con Útiles Escolares	Mazatenango	2,859	Q285,900.00
2023	87	Estudiantes Del Ciclo Diversificado Beneficiados Con Útiles Escolares	Mazatenango	725	Q72,500.00
2023	88	Docentes Del Nivel Preprimario Beneficiados Con Valijas Didácticas	Mazatenango	118	Q51,858.56

Mazatenango, Suchitepéquez

Año	No.	Producto público	Comunidad	Beneficiarios	Monto (Q)
2023	89	Docentes Del Nivel Primario Beneficiados Con Valijas Didácticas	Mazatenango	432	Q190,080.00
2023	90	Docentes Del Ciclo Básico Beneficiados Con Valijas Didácticas	Mazatenango	110	Q48,400.00
2023	91	Docentes Del Ciclo Diversificado Beneficiados Con Valijas Didácticas	Mazatenango	65	Q28,600.00
2023	92	Estudiantes del nivel preprimario atendidos con alimentación escolar	Mazatenango	3,244	Q3,067,290.00
2023	93	Estudiantes del nivel primario atendidos con alimentación escolar	Mazatenango	10,525	Q10,100,970.00
2023	94	Estudiantes del nivel medio atendidos con alimentación escolar	Mazatenango	3,648	Q2,314,260.00
2023	95	Estudiantes del nivel preprimario del sector oficial atendidos en el sistema escolar (Monolingüe y bilingüe)	Mazatenango	3,310	Q14,603,388.11
2023	96	Estudiantes del nivel primario del sector oficial atendidos en el sistema escolar. (Monolingüe y Bilingüe)	Mazatenango	10,600	Q46,984,164.11
2023	97	Estudiantes de primaria de adultos del sector oficial atendidos en el sistema escolar	Mazatenango	1	Q94,941.25
2023	98	Estudiantes del ciclo básico del sector oficial atendidos en el sistema escolar (Telesecundaria, nufed, oficial).	Mazatenango	2,944	Q28,299,230.69
2023	99	Estudiantes del ciclo diversificado del sector oficial atendidos en el sistema escolar. (Todas las ramas de enseñanzas)	Mazatenango	784	Q10,888,815.87
2023	100	Estudiantes del Programa de Educación Primaria de Adultos por Correspondencia (PEAC), atendidos	Mazatenango	98	Q118,128.26
2023	101	Estudiantes del Programa Centros Municipales de Capacitación y Formación Humana (CEMUCAF) atendidos en áreas técnico-laborales	Mazatenango	156	Q158,515.96
2023	102	Estudiantes del programa de modalidades flexibles atendidos	Mazatenango	477	Q444,264.70
2023	103	Estudiantes del Programa Nacional de Educación Alternativa, PRONEA, atendidos	Mazatenango	312	Q248,599.76

Mazatenango, Suchitepéquez

Año	No.	Producto público	Comunidad	Beneficiarios	Monto (Q)
2020	1	BONO EDUCACIÓN	N/A	9	Q 2,700.00
	2	BONO NIÑAS Y ADOLESCENTES EN EDUCACIÓN	N/A	12	Q 3,600.00
	3	BONO SALUD	N/A	18	Q 5,400.00
	4	BONO SALUD DE 0 A 2 AÑOS	N/A	17	Q 24,300.00
	5	BECA EDUCACIÓN MEDIA	N/A	8	Q 20,000.00
	6	BECA EDUCACIÓN SUPERIOR	N/A	7	Q 10,000.00
2021	7	BONO EDUCACIÓN	N/A	9	Q 18,900.00
	8	BONO NIÑAS Y ADOLESCENTES EN EDUCACIÓN	N/A	16	Q 33,000.00
	9	BONO SALUD	N/A	25	Q 44,400.00
	10	BONO SALUD DE 0 A 2 AÑOS	N/A	8	Q 19,200.00
	11	BECA EDUCACIÓN MEDIA	N/A	7	Q 16,000.00
	12	BECA EDUCACIÓN SUPERIOR	N/A	3	Q 6,500.00
2022	13	BONO EDUCACIÓN	N/A	30	Q 90,000.00
	14	BONO SALUD	N/A	23	Q 63,300.00
	15	BECA EDUCACIÓN MEDIA	N/A	6	Q 14,000.00
	16	BECA EDUCACIÓN SUPERIOR	N/A	4	Q 9,000.00
2023	17	BONO EDUCACIÓN	N/A	35	Q 61,200.00
	18	BONO SALUD	N/A	15	Q 31,500.00
	19	BECA EDUCACIÓN MEDIA	N/A	10	Q 20,000.00
	20	BECA EDUCACIÓN SUPERIOR	N/A	4	Q 7,200.00

Mazatenango, Suchitepéquez

No.	Producto público	Comunidad	Beneficiarios	Monto (Q)
1	BONO FAMILIA	N/A	17,602	Q 39,072,000.00
2	TRANSFERENCIAS MONETARIAS A FAMILIAS DE NIÑOS Y NIÑAS CON DESNUTRICIÓN AGUDA, PREVIAMENTE IDENTIFICADOS EN EL MARCO DE LA VULNERABILIDAD NUTRICIONAL	N/A	10	Q 11,000.00

PROYECCIÓN 2024 PROGRAMA SOCIAL "BECA SOCIAL"

No.	Producto público	Comunidad	Beneficiarios
1	BECA SOCIAL EDUCACIÓN MEDIA	N/A	6

Mazatenango, Suchitepéquez

No.	Producto Público					
1	<p>Atención de consultas relacionadas al uso del Sistema de Contabilidad Integrada de Gobiernos Locales -SICOIN GL- y del Sistema Servicios GL, por los medios disponibles, sea vía telefónica, correo electrónico, mesa de ayuda y en Oficinas Regionales de Atención Municipal, que han sido realizadas por los empleados municipales con los siguientes perfiles:</p> <table border="1" data-bbox="349 586 1806 1173"> <thead> <tr> <th data-bbox="349 586 1058 639">SICOIN GL</th> <th data-bbox="1062 586 1806 639">Servicios GL</th> </tr> </thead> <tbody> <tr> <td data-bbox="349 642 1058 1173"> <ul style="list-style-type: none"> - Director AFIM - Encargado de Contabilidad - Encargado de Presupuesto - Encargado de Tesorería - Encargado de Planes - Encargado de Contratos - Gestión de Ingresos - Gestión Presupuestaria - Gestión de Préstamos y donaciones - Alcalde - Asesor Municipal - Creación de Unidad Solicitante, entre otros </td> <td data-bbox="1062 642 1806 1173"> <ul style="list-style-type: none"> - Administración Municipal - Gestor Documento de Cobro - Gestor Municipal - Nuevo Cajero General - Nuevo Cajero Receptor - Nuevo Gerente de Agua - Nuevo Gerente de Arbitrios - Nuevo Gestor de IUSI - Perfil Cajero General PMT - Perfil Gestión PMT - Registro Lecturas de Agua - Solicitud Cuenta Corriente Anual, entre otros. </td> </tr> </tbody> </table>		SICOIN GL	Servicios GL	<ul style="list-style-type: none"> - Director AFIM - Encargado de Contabilidad - Encargado de Presupuesto - Encargado de Tesorería - Encargado de Planes - Encargado de Contratos - Gestión de Ingresos - Gestión Presupuestaria - Gestión de Préstamos y donaciones - Alcalde - Asesor Municipal - Creación de Unidad Solicitante, entre otros 	<ul style="list-style-type: none"> - Administración Municipal - Gestor Documento de Cobro - Gestor Municipal - Nuevo Cajero General - Nuevo Cajero Receptor - Nuevo Gerente de Agua - Nuevo Gerente de Arbitrios - Nuevo Gestor de IUSI - Perfil Cajero General PMT - Perfil Gestión PMT - Registro Lecturas de Agua - Solicitud Cuenta Corriente Anual, entre otros.
SICOIN GL	Servicios GL					
<ul style="list-style-type: none"> - Director AFIM - Encargado de Contabilidad - Encargado de Presupuesto - Encargado de Tesorería - Encargado de Planes - Encargado de Contratos - Gestión de Ingresos - Gestión Presupuestaria - Gestión de Préstamos y donaciones - Alcalde - Asesor Municipal - Creación de Unidad Solicitante, entre otros 	<ul style="list-style-type: none"> - Administración Municipal - Gestor Documento de Cobro - Gestor Municipal - Nuevo Cajero General - Nuevo Cajero Receptor - Nuevo Gerente de Agua - Nuevo Gerente de Arbitrios - Nuevo Gestor de IUSI - Perfil Cajero General PMT - Perfil Gestión PMT - Registro Lecturas de Agua - Solicitud Cuenta Corriente Anual, entre otros. 					

Mazatenango, Suchitepéquez

No.	Producto Público		
2	<p>Realización de eventos de capacitación de acuerdo a necesidades identificadas en la municipalidad con los temas indicados a continuación:</p> <table border="1" data-bbox="382 525 1810 1099"> <tr> <td data-bbox="382 525 1101 1099"> <ul style="list-style-type: none"> a) Cierre contable y apertura de ejercicio fiscal 2023 (Inicialización de Saldos) b) Generalidades presupuestarias c) Actualizaciones al MAFIM- 2a. Edición d) Revisión y Análisis de Reportes de Gestión y Ejecución Presupuestaria e) Módulo del IUSI en Servicios GL f) Módulo de Arbitrios en Servicios GL g) Planificación y Formulación Presupuestaria enfocado a GpR -SICOIN GL- h) Planificación (Facebook live) i) Planificación y Presupuesto por Resultados </td> <td data-bbox="1101 525 1810 1099"> <ul style="list-style-type: none"> j) Módulo de Caja -Servicios GL- k) Uso del Sistema Soporte GL l) Reportes Financieros m) Préstamos, Donaciones y Convenios n) Módulo de Agua en Servicios GL o) Errores más comunes que se generan al elaborar un Presupuesto p) Módulo de Contratos q) Formulación Presupuestaria de Ingresos y egresos (Facebook live) r) Procesamiento Electrónico de Medios de Pago, entre otros. </td> </tr> </table>	<ul style="list-style-type: none"> a) Cierre contable y apertura de ejercicio fiscal 2023 (Inicialización de Saldos) b) Generalidades presupuestarias c) Actualizaciones al MAFIM- 2a. Edición d) Revisión y Análisis de Reportes de Gestión y Ejecución Presupuestaria e) Módulo del IUSI en Servicios GL f) Módulo de Arbitrios en Servicios GL g) Planificación y Formulación Presupuestaria enfocado a GpR -SICOIN GL- h) Planificación (Facebook live) i) Planificación y Presupuesto por Resultados 	<ul style="list-style-type: none"> j) Módulo de Caja -Servicios GL- k) Uso del Sistema Soporte GL l) Reportes Financieros m) Préstamos, Donaciones y Convenios n) Módulo de Agua en Servicios GL o) Errores más comunes que se generan al elaborar un Presupuesto p) Módulo de Contratos q) Formulación Presupuestaria de Ingresos y egresos (Facebook live) r) Procesamiento Electrónico de Medios de Pago, entre otros.
<ul style="list-style-type: none"> a) Cierre contable y apertura de ejercicio fiscal 2023 (Inicialización de Saldos) b) Generalidades presupuestarias c) Actualizaciones al MAFIM- 2a. Edición d) Revisión y Análisis de Reportes de Gestión y Ejecución Presupuestaria e) Módulo del IUSI en Servicios GL f) Módulo de Arbitrios en Servicios GL g) Planificación y Formulación Presupuestaria enfocado a GpR -SICOIN GL- h) Planificación (Facebook live) i) Planificación y Presupuesto por Resultados 	<ul style="list-style-type: none"> j) Módulo de Caja -Servicios GL- k) Uso del Sistema Soporte GL l) Reportes Financieros m) Préstamos, Donaciones y Convenios n) Módulo de Agua en Servicios GL o) Errores más comunes que se generan al elaborar un Presupuesto p) Módulo de Contratos q) Formulación Presupuestaria de Ingresos y egresos (Facebook live) r) Procesamiento Electrónico de Medios de Pago, entre otros. 		
3	<p>Capacitación en temas relacionados a las finanzas municipales, análisis e interpretación de indicadores financieros, según las siguientes metodologías:</p> <ul style="list-style-type: none"> a) Índice Consolidado Financiero Municipal -ICFM- b) Ficha de seguimiento del -ICFM- e Informe -ICFM- año finalizado. c) Diagnóstico para el Fortalecimiento de las Finanzas Municipales. 		

Mazatenango, Suchitepéquez

No.	Producto Público
4	Elaboración y actualización de Guías de Usuario del Sistema de Contabilidad Integrada de Gobiernos Locales -SICOIN GL- y del Sistema Servicios GL las cuales se encuentran disponibles en el Portal de Gobiernos Locales en el siguiente enlace: https://portalgl.minfin.gov.gt seleccionando las opciones "Biblioteca Virtual", "Guías y Manuales", "Guías Sicoín gl", "Guías Servicios GL", entre otras.
5	Manual de Administración Financiera Integrada Municipal -MAFIM- (Segunda Edición) el cual contiene la actualización de normas, procedimientos técnicos, administrativos y financieros que fortalecen los procesos de la gestión financiera municipal, favorece el control interno, la administración y el uso eficiente y eficaz de los recursos públicos, contribuyendo a la transparencia del gasto y la rendición de cuentas, éste se encuentra disponible en el Portal de Gobiernos Locales en el siguiente enlace: https://portalgl.minfin.gov.gt seleccionando las opciones "Biblioteca Virtual", "Guías y Manuales", "Manuales", "Manual de Administración Financiera Integrada Municipal (2a. Edición) 2022".
6	Tablero de Resultados del índice Consolidado Financiero Municipal -ICFM- el cual es un instrumento de análisis, monitoreo y evaluación que permite a través de indicadores financieros según la metodología, conocer las fortalezas y áreas de oportunidad de la gestión financiera municipal, útil para la toma de decisiones de las autoridades y funcionarios municipales, éste se encuentra disponible en el Portal de Gobiernos Locales en el siguiente enlace: https://portalgl.minfin.gov.gt seleccionando las opciones "Indicadores" y luego "ICFM".

Mazatenango, Suchitepéquez

No.	Producto Público
7	<p>Ficha de Seguimiento a la Gestión Financiera Municipal en la cual se pueden visualizar los resultados de la gestión financiera de los últimos dos años para realizar análisis comparativo y el seguimiento durante el ejercicio fiscal vigente de manera mensual, permitiendo a las autoridades y funcionarios municipales identificar fortalezas y oportunidades de mejora que orienten la labor para establecer estrategias de fortalecimiento financiero municipal; asimismo se pone a disposición el Informe ICFM año finalizado, el cual muestra el análisis general de los resultados de la gestión financiera del ejercicio fiscal finalizado. Ambos instrumentos se encuentran disponibles dentro del Sistema de Contabilidad Integrada de Gobiernos Locales -SICOINGL- en la siguiente ruta: "Ejecución", "Reportes Financieros", "Ficha de Seguimiento Municipal", "Informe ICFM año finalizado".</p>
8	<p>Tablero que muestra la ejecución presupuestaria de la municipalidad desde la perspectiva de los Objetivos de Desarrollo Sostenible -ODS-, Ejes del Plan Nacional de Desarrollo, Prioridades Nacionales, Metas Estratégicas de Desarrollo y Resultados Estratégicos, los cuales se pueden consultar desde el Portal de Gobiernos Locales en el siguiente enlace: https://portalgl.minfin.gob.gt seleccionando las opciones "Indicadores" y luego "Objetivos de Desarrollo Sostenible".</p>

Mazatenango, Suchitepéquez

No.	Producto Público
9	Implementación de las siguientes herramientas informáticas y metodologías:
a) Sistema de Contabilidad Integrada de Gobiernos Locales -SICOIN GL-	X Implementada
b) Sistema Servicios GL	X Implementada
c) Aplicación (APP) Móvil para Toma de Lecturas de Agua	Por Implementar
d) Generación de Boleto de Ornato Masivo	Por implementar
e) Metodología del Índice Consolidado Financiero Municipal -ICFM-	Por Implementar
f) Metodología "Diagnóstico para el Fortalecimiento de las Finanzas Municipales"	Por implementar
g) Metodología "Gestión por Resultados"	X Implementada
h) Cobro de servicios municipales con tarjeta de crédito y débito	Por implementar
i) Cobro de servicios municipales a través de BANCAMUNI	Por implementar
j) Cuenta Única del Tesoro Municipal -CUT-	X Implementada

Mazatenango, Suchitepéquez

Año	No.	Producto público	Beneficiarios	Monto (Q)
2020	1	Programa del Aporte Económico del Adulto Mayor (Activos)	595	Q2,590,000.00
2020	2	Programa del Aporte Económico del Adulto Mayor (Nuevos Beneficiarios)	40	N/A
2021	3	Programa del Aporte Económico del Adulto Mayor (Activos)	552	Q2,499,600.00
2021	4	Programa del Aporte Económico del Adulto Mayor (Nuevos Beneficiarios)	12	N/A
2022	5	Programa del Aporte Económico del Adulto Mayor (Activos)	565	Q3,046,500.00
2022	6	Programa del Aporte Económico del Adulto Mayor (Nuevos Beneficiarios)	81	N/A
2023	7	Programa del Aporte Económico del Adulto Mayor (Activos)	747	Q2,275,000.00
2023	8	Programa del Aporte Económico del Adulto Mayor (Nuevos Beneficiarios)	246	N/A

No.	Producto público	Comunidad	Aportes	Monto (Q)
1	Programa del Aporte Económico del Adulto Mayor	Mazatenango	23,464	Q10,411,100.00

Mazatenango, Suchitepéquez

No.	Producto público	Comunidad	Beneficiarios	Monto (Q)
1	Identificación de Hogares Sin Energía	Mazatenango	N/I	Q5,612.00
2	La Distribuidora envió oficio al señor Alcalde, mediante el cual solicitan indicar especificar los puntos críticos en cuanto a calidad de servicio, a la fecha la Municipalidad no ha recibido respuesta. Por falta de respuesta del Alcalde se ejecutó IHSE en la primera semana de octubre del año 2022, la Municipalidad no proporcionó datos de hogares a electrificar. Con fecha 02.05.2023 se envió correo con oficio adjunto dirigido al señor Alcalde, indicando los requisitos para Informes de Evaluación Socioeconómica -IES-, se está a la espera de respuesta del Alcalde.	Toda la población	N/A	N/A
3	Identificación de Hogares Sin Energía	Mazatenango	N/I	Q4,368.00
4	Plan Centinela verificación de calidad y cantidad en estaciones de servicio, plantas y depositos de almacenamiento y expendios de GLP en cilindros 55 Supervisiones técnicas de calidad y cantidad en estaciones de servicio, plantas y depositos de almacenamiento y expendios de GLP en cilindros por personal Delegado de la DGH, durante el período 2020-agosto 2023	Mazatenango	toda la población	Q91,124.55
		TOTAL	N/A	Q101,104.55

Mazatenango, Suchitepéquez

No.	Producto público	Comunidad	Beneficiarios	Monto (Q)
1	Micro, pequeños y medianos empresarios beneficiados con créditos para desarrollo empresarial y proyectos	Mazatenango	637	Q 588,269,238.87

*El monto corresponde al producto a nivel global



Mazatenango, Suchitepéquez

No.	Producto público	Comunidad	Beneficiarios	Monto (Q)
1	REPOSICION CARRETERA RUTA RD-SCH-05 TRAMO BIFURCACION CA-02 OCCIDENTE MAZATENANGO - SANTO DOMINGO SUCHITEPEQUEZ SUCHITEPEQUEZ	MAZATENANGO, SANTO DOMINGO SUCHITEPÉQUEZ	124,399	Q12,580,481.11
2	COCINA , CASERIO JAPÓN NACIONAL VIA TAHUEXCO , MAZATENANGO, SUCHITEPEQUEZ	MAZATENANGO	55	Q105,560.00
3	COCINA , COMUNIDAD SALINAS EL TIGRE, MAZATENANGO, SUCHITEPÉQUEZ	MAZATENANGO	32	Q105,560.00
4	COCINA , ALDEA CHICAGO, MAZATENANGO, SUCHITEPÉQUEZ	MAZATENANGO	107	Q105,560.00
5	COCINA , COLONIA CIUDAD NUEVA , MAZATENANGO, SUCHITEPÉQUEZ	MAZATENANGO	52	Q105,560.00
6	COCINA , CASERIO SAN FRANCISCO VIA TAHUEXCO , MAZATENANGO, SUCHITEPÉQUEZ	MAZATENANGO	35	Q105,560.00
7	COCINA , CANTÓN LA CUCHILLA, MAZATENANGO, SUCHITEPÉQUEZ	MAZATENANGO	13	Q105,560.00
8	Familias Beneficiadas Con Subsidio Para La Vivienda	MAZATENANGO	16	Q577,500.00

Mazatenango, Suchitepéquez

Año	No.	Producto público	Comunidad	Beneficiarios	Monto (Q)
2020	1	Jornadas de reforestación	La Vega, Tahuexco y Churirin	125	Q2,950.40
2020	2	Jornadas de Limpieza	Casco Urbano	75	Q14,758.50
2020	3	Eliminación de Vertederos	Casco Urbano	65	Q2,951.70
2020	4	Capacitaciones	Casco Urbano	680	Q5,243.40
2020	5	Guardianes Ecológicos	Casco Urbano	185	Q582.60
2020	6	Instrumentos ambientales públicos	Mazatenango	77,431	Q7,945,380.54
2020	7	Instrumentos ambientales privados	Mazatenango	240	N/I
2021	8	Jornadas de reforestación	San Jose Churirin	105	Q2,950.40
2021	9	Jornadas de Limpieza	Tahuexco	200	Q4,919.50
2021	10	Capacitaciones	Casco Urbano	2650	Q6,408.60
2021	11	Guardianes Ecológicos	Casco Urbano	500	Q4,660.80

Mazatenango, Suchitepéquez

Año	No.	Producto público	Comunidad	Beneficiarios	Monto (Q)
2021	12	Instrumentos ambientales públicos	Mazatenango	77,431	Q4,152,916.29
2021	13	Instrumentos ambientales privados	Mazatenango	346	N/I
2022	14	Jornadas de reforestación	Antiguo Complejo y Mangales	100	Q14,752.00
2022	15	Jornadas de Limpieza	Tahuexco y Churirin	350	Q9,839.00
2022	16	Capacitaciones	Casco Urbano	400	Q6,408.60
2022	17	Guardianes Ecológicos	Casco Urbano	500	Q4,668.00
2022	18	Instrumentos ambientales públicos	Mazatenango	77,431	Q5,078,149.99
2022	19	Instrumentos ambientales privados	Mazatenango	395	N/I
2023	20	Jornadas de reforestación	Antiguo Complejo, Mangales y San Marco Niza.	350	Q16,227.20
2023	21	Jornadas de Limpieza	Camino a Tierras del Pueblo	35	Q2,459.75

Mazatenango, Suchitepéquez

Año	No.	Producto público	Comunidad	Beneficiarios	Monto (Q)
2023	23	Capacitaciones	Casco Urbano	250	Q2,913.00
2023	24	Guardianes Ecológicos	Casco Urbano	500	Q4,660.80
2023	25	Instrumentos ambientales públicos	Mazatenango	77,431	N/I
2023	26	Instrumentos ambientales privados	Mazatenango	173	N/I



Mazatenango, Suchitepéquez

Año	No.	Producto público	Comunidad	Beneficiarios	Monto (Q)
2020	1	Asistencia y dotación de alimentos		1,047	Q 340,798.50
	2	Regulación del patrimonio productivo agropecuario		760	Q 74,229.27
2021	1	Regulación del patrimonio productivo agropecuario		478	Q 79,837.53
	2	Seguro agropecuario / agrícola catastrófico		11	Q 5,965.34
2022	1	Asistencia y dotación de alimentos		2,991	Q 1,151,535.00
	2	Entrega de estipendios para el establecimiento de huertos familiares, para reactivación de unidades productivas; y para conservación de suelos y agua		379	Q 379,000.00
	3	Regulación del patrimonio productivo agropecuario		396	Q 96,942.05
	4	Seguro agropecuario / agrícola catastrófico		135	Q 72,938.88
	5	Proyectos de sistemas de riego y centro de acopio		10	Q 41,152.00
2023	1	Asistencia y dotación de alimentos		2,209	Q 497,025.00
	2	Entrega de estipendios para el establecimiento de huertos familiares, para reactivación de unidades productivas; y para conservación de suelos y agua		167	Q 167,000.00
	3	Regulación del patrimonio productivo agropecuario		392	Q 46,184.68
	4	Seguro agropecuario / agrícola catastrófico		207	Q 109,678.62

Mazatenango, Suchitepéquez

Dirección General del Deporte y la Recreación

Año	No.	Producto público	Comunidad	Beneficiarios	Monto (Q)
2020	1	000-024 Personas beneficiadas con actividades deportivas no escolares, no federadas y de recreación	Mazatenango	100	N/A
2021	2	000-024 Personas beneficiadas con actividades deportivas no escolares, no federadas y de recreación	Mazatenango	85	N/A
2021	3	000-029 Personas en situación de vulnerabilidad o riesgo social beneficiadas con actividades físicas y deportivas	Mazatenango	2	N/A
2021	4	000-030 Festivales deportivos, recreativos y otros eventos de carácter especial, realizados para promover el acceso a la actividad física y la recreación	Mazatenango	N/I	N/A

Dirección General de las Artes

Año	No.	Producto público	Comunidad	Beneficiarios	Monto (Q)
2020	1	Conservatorio Regional de Música "Oxlajuj Kiej"	Mazatenango	54	Q353,354.00
2020	2	Academia Comunitaria de Arte	Mazatenango	18	Q30,160.00
2020	3	Orquesta Juvenil de Suchitepéquez	Mazatenango	20	Q33,300.00
2020	4	Artistas apoyados en la Iniciativa Apoyarte 2020	Mazatenango	12	Q36,000.00
2020	5	80 Inspecciones a nivel nacional a establecimientos que presentan espectáculos públicos y rastreos para verificación de establecimientos.	Mazatenango	11,462	Q2,919.00
2021	6	Conservatorio Regional de Música "Oxlajuj Kiej"	Suchitepéquez	62	Q263,354.00

Mazatenango, Suchitepéquez

Dirección General de las Artes

Año	No.	Producto público	Comunidad	Beneficiarios	Monto (Q)
2021	7	Academia Comunitaria de Arte	Mazatenango	11	Q30,160.00
2021	8	Academia Comunitaria de Arte	Mazatenango	8	Q30,160.00
2021	9	Orquesta Juvenil de Suchitepéquez	Mazatenango	18	Q36,000.00
2021	10	1 Presentación del Ballet Moderno y Folklórico en beneficio de las personas	Mazatenango	87	Q8,850.00
2021	11	Artistas apoyados en la Iniciativa Apoyarte 2021	Mazatenango	4	Q12,000.00
2021	12	60 Inspecciones a nacional a establecimientos que presentan espectáculos públicos y rastreos para verificación de establecimientos.	Mazatenango	1,717	Q4,117.00
2021	13	1 concierto de la Marimba de Concierto de Bellas Artes	Mazatenango	40	Q17,060.00
2021	14	Temporada Departamental de la Marimba de Concierto del Palacio Nacional de la Cultura	Mazatenango	61	Q9,651.35
2021	15	1 Concierto Orquesta Sinfónica Nacional	Mazatenango	250	Q95,200.00
2022	16	Conservatorio Regional de Música "Oxlajuj Kiej"	Suchitepéquez	93	Q296,354.00
2022	17	Conciertos artísticos de temporada popular Coro Nacional de Guatemala	Mazatenango	443	Q26,900.00
2022	18	1 Presentación del Ballet Moderno y Folklórico en beneficio de las personas	Mazatenango	475	Q188,275.00

Mazatenango, Suchitepéquez

Dirección General de las Artes

Año	No.	Producto público	Comunidad	Beneficiarios	Monto (Q)
2022	19	50 Inspecciones a nivel nacional a establecimientos que presentan espectáculos públicos y rastreos para verificación de establecimientos.	Mazatenango	1,756	Q4,030.25
2022	20	Academia Comunitaria de Arte	Mazatenango	21	Q30,160.00
2022	21	Temporada Departamental de la Marimba de Concierto del Palacio Nacional de la Cultura	Mazatenango	70	Q5,000.00
2022	22	1 Festival de las Culturas y el Deporte de Marimba Femenina de Concierto	Mazatenango	125	Q16,100.00
2023	23	Conservatorio Regional de Música "Oxlajuj Kiej"	Mazatenango	79	Q263,354.00
2023	24	Academia Comunitaria de Arte	Mazatenango	13	Q30,160.00

Dirección General de Desarrollo Cultural y Fortalecimiento de las Culturas

Año	No.	Producto público	Comunidad	Beneficiarios	Monto (Q)
2020	1	Asambleas de Elección de Representantes de Pueblos Indígenas ante CODEDEs	Mazatenango	25	Q2,513.18
2021	2	Casas de Desarrollo Cultural	Mazatenango	569	Q170,634.00
2021	3	Asambleas de Elección de Representantes de Pueblos Indígenas ante CODEDEs	Mazatenango	19	Q3,963.86
2022	4	Casas de Desarrollo Cultural	Mazatenango	1,426	Q217,814.00
2022	5	Certamen de Literatura, Arte y Cultura "GUATEPAZ" 2022	Mazatenango	205	Q29,124.00
2022	6	Políticas Culturales Municipales	Mazatenango	230	Q17,389.00
2022	7	Asambleas de Elección de Representantes de Pueblos Indígenas ante CODEDEs	Mazatenango	47	Q13,217.30

Mazatenango, Suchitepéquez

Acciones Actuales

No.	Producto público	Comunidad	Beneficiarios	Monto (Q)
1	CONSTRUCCIÓN HOSPITAL DE MAZATENANGO, SUCHITEPÉQUEZ	MAZATENANGO, SUCHITEPÉQUEZ	N/I	N/I



Mazatenango, Suchitepéquez

No.	Producto público	Comunidad	Beneficiarios	Monto (Q)
1	Casos de investigación criminal, atendidos en apoyo al Ministerio Público	Suchitepéquez	626,419 personas	Q27,851.27
2	Seguimiento de casos de homicidios atendidos en apoyo al Ministerio Público	Suchitepéquez	626,419 personas	Q210,988.57
3	Personas capacitadas en seguridad vial	Suchitepéquez	626,419 personas	Q1,009,754.45
4	Licencias de conducir emitidas a personas	Suchitepéquez	626,419 personas	Q4,125,496.82
5	Puestos de Control de Seguridad Vial	Suchitepéquez	626,419 personas	Q4,528,065.50
6	Capacitaciones a la comunidad Educativa en Seguridad Vial	Suchitepéquez	626,419 personas	Q1,005,094.77
7	Operativos policiales antinarcoáticos	Suchitepéquez	626,419 personas	Q2,035,253.22
8	Investigaciones antinarcoáticas	Suchitepéquez	626,419 personas	Q82,582.76
9	Talleres impartidos a la comunidad educativa para prevenir el consumo y distribución de drogas	Suchitepéquez	626,419 personas	Q409.25
10	Patrullajes policiales a pie	Mazatenango	84,569 personas	Q463,444.86
11	Patrullajes policiales en vehículos	Mazatenango	84,569 personas	Q187,986.38
12	Patrullajes policiales en motocicletas	Mazatenango	84,569 personas	Q70,322.72

Mazatenango, Suchitepéquez

No.	Producto público	Comunidad	Beneficiarios	Monto (Q)
13	Patrullajes policiales en bicicletas	Mazatenango	84,569 personas	Q2,559.95
14	Atención a personas agredidas	Mazatenango	84,569 personas	Q520,439.00
15	Patrullajes policiales	Mazatenango	84,569 personas	Q618,938.63
16	Operativos policiales	Mazatenango	84,569 personas	Q611,466.25
17	Patrullajes policiales en mercados	Mazatenango	84,569 personas	Q85,867.69
18	Patrullajes policiales en protección a la naturaleza	Mazatenango	84,569 personas	Q85,377.80
19	Operativos policiales en protección a la naturaleza	Mazatenango	84,569 personas	Q12,941.72
20	Seguridad a personalidades, edificios y entidades	Mazatenango	84,569 personas	Q116,455.51
21	Servicios policiales para mantener y resguardar el orden público	Mazatenango	84,569 personas	Q121,858.38
22	Operativos policiales especializados para el control de homicidios	Mazatenango	84,569 personas	Q609,555.12
23	Patrullajes policiales motorizados en áreas focalizadas para la reducción de homicidios	Mazatenango	84,569 personas	Q291,096.59
24	Atención a mujeres víctimas de violencia con asesoría y acompañamiento policial	Mazatenango	84,569 personas	Q358.01

Mazatenango, Suchitepéquez

No.	Producto público	Comunidad	Beneficiarios	Monto (Q)
25	Asesoría y acompañamiento policial a mujeres víctimas de violencia	Mazatenango	84,569 personas	Q48,043.93
26	Operativos policiales para el control del expendio y consumo de bebidas alcohólicas, fermentadas o destiladas	Mazatenango	84,569 personas	Q9,700.18
27	Puestos policiales fijos para la prevención de extorsiones	Mazatenango	84,569 personas	Q454.07
28	Atención de denuncias recibidas por extorsión	Mazatenango	84,569 personas	Q479.92
29	Personas de la sociedad civil que reciben talleres de inducción y sensibilización en prevención del delito	Suchitepéquez	626,419 personas	Q6,542.17
30	Comisiones comunitarias capacitadas en prevención del delito	Suchitepéquez	626,419 personas	Q973.13
31	Comunidad educativa con talleres de capacitación y sensibilización en prevención del delito	Suchitepéquez	626,419 personas	Q360.04
32	Patrullajes policiales en beneficio de la población escolar (Escuelas Seguras)	Suchitepéquez	626,419 personas	Q455,807.84
33	Personas en riesgo de cometer hechos delictivos beneficiados con programas de inducción conductual	Suchitepéquez	626,419 personas	Q 944.37
34	Sociedad civil que reciben talleres de inducción y sensibilización en prevención del delito	Suchitepéquez	626,419 personas	Q96,599.35

Mazatenango, Suchitepéquez

No.	Producto público	Comunidad	Beneficiarios	Monto (Q)
35	Comisiones comunitarias capacitadas en prevención del delito	Suchitepéquez	626,419 personas	Q3,117.45
36	Comunidad educativa con programas de modificación conductual	Suchitepéquez	626,419 personas	Q3,084.52
37	Población de centros escolares cuentan con patrullajes policiales de seguridad preventiva (Escuelas Seguras)	Suchitepéquez	626,419 personas	Q16,182.93
38	Comisiones comunitarias conformadas para la prevención del delito	Suchitepéquez	626,419 personas	Q6,230.21
39	Personas de la sociedad civil que reciben talleres de inducción y sensibilización en prevención del delito	Suchitepéquez	626,419 personas	Q20,112.73
40	Comunidad educativa con talleres de capacitación y sensibilización en prevención del delito	Suchitepéquez	626,419 personas	Q22,210.23
41	Comisiones comunitarias capacitadas en prevención del delito	Suchitepéquez	626,419 personas	Q1,765.24
42	Patrullajes policiales en beneficio de la población escolar (escuelas seguras)	Suchitepéquez	626,419 personas	Q141,606.08
43	Comunidad beneficiada con eventos interculturales, multiétnicos y deportivos con enfoque de género	Suchitepéquez	626,419 personas	Q5,928.31
44	Patrullajes policiales en beneficio de la población escolar	Suchitepéquez	626,419 personas	Q179,793.55

Mazatenango, Suchitepéquez

No.	Producto público	Comunidad	Beneficiarios	Monto (Q)
45	Comunidad beneficiada con eventos interculturales, multiétnicos y deportivos con enfoque de género, para fomentar la convivencia pacífica	Suchitepéquez	626,419 personas	Q171,205.40
46	Espacios públicos habilitados para actividades de recreación, arte y deportes para la prevención de la violencia y el delito	Suchitepéquez	626,419 personas	Q166,022.86
47	Juntas escolares organizadas para prevención de la violencia social y situacional	Suchitepéquez	626,419 personas	Q198,155.52
48	Personas de la sociedad civil capacitadas en temas de cultura permisiva, uso de drogas, armas de fuego y resolución de conflictos para la prevención de homicidios	Suchitepéquez	626,419 personas	Q30,516.93
49	Personas de la sociedad civil y comunidad educativa capacitada y sensibilizada en la prevención de factores que generan violencia contra la mujer	Suchitepéquez	626,419 personas	Q12,626.63
50	Comunidad educativa y personas de la sociedad civil que reciben orientación y capacitación para la prevención de extorsiones.	Suchitepéquez	626,419 personas	Q4,691.59
51	Capacitación y sensibilización a la sociedad civil y comunidad educativa en la prevención de factores que generan violencia contra la mujer	Suchitepéquez	626,419 personas	Q113,443.78

Mazatenango, Suchitepéquez

No.	Producto público	Comunidad	Beneficiarios	Monto (Q)
1	Operaciones Terrestres	Mazatenango	626,4190	Q72,233,456.63
2	Acciones de Prevención, contención y respuesta ante Covid-19	Mazatenango	238,050	Q6,541,724.61
3	Instalación de Puentes	Mazatenango	84,569	Q27,644,001.17
4	Apoyo a reforestación	Mazatenango	84,569	Q27,350.00
5	Operación de Protección ambiental	Mazatenango	84,569	Q18,680.00
6	Instalación de Puentes	Mazatenango	84,569	Q 28,172,801.40
7	Apoyo a reforestación	Mazatenango	8,879	Q 27,350.00
8	Actividades de Protección ambiental	Mazatenango	62,300	Q 13,500.00

Mazatenango, Suchitepéquez

No.	Producto público	Comunidad	Beneficiarios	Monto (Q)
1	Realización de club de niños con DA, se realiza mes a mes	Mazatenango	60	N/A
2	Realización de reuniones mensuales de COCOSAN, en donde se imparte talleres de cocina así mismo se imparte Consejería de Buena Alimentación.	Aldea el Progreso	65	N/A
3	Realización de monitoreo de MODA, así mismo se da consejería de Buena Alimentación .	Aldea el Progreso, Aldea San Rafael Tierras del Pueblo, colonia la Independencia	80	N/A

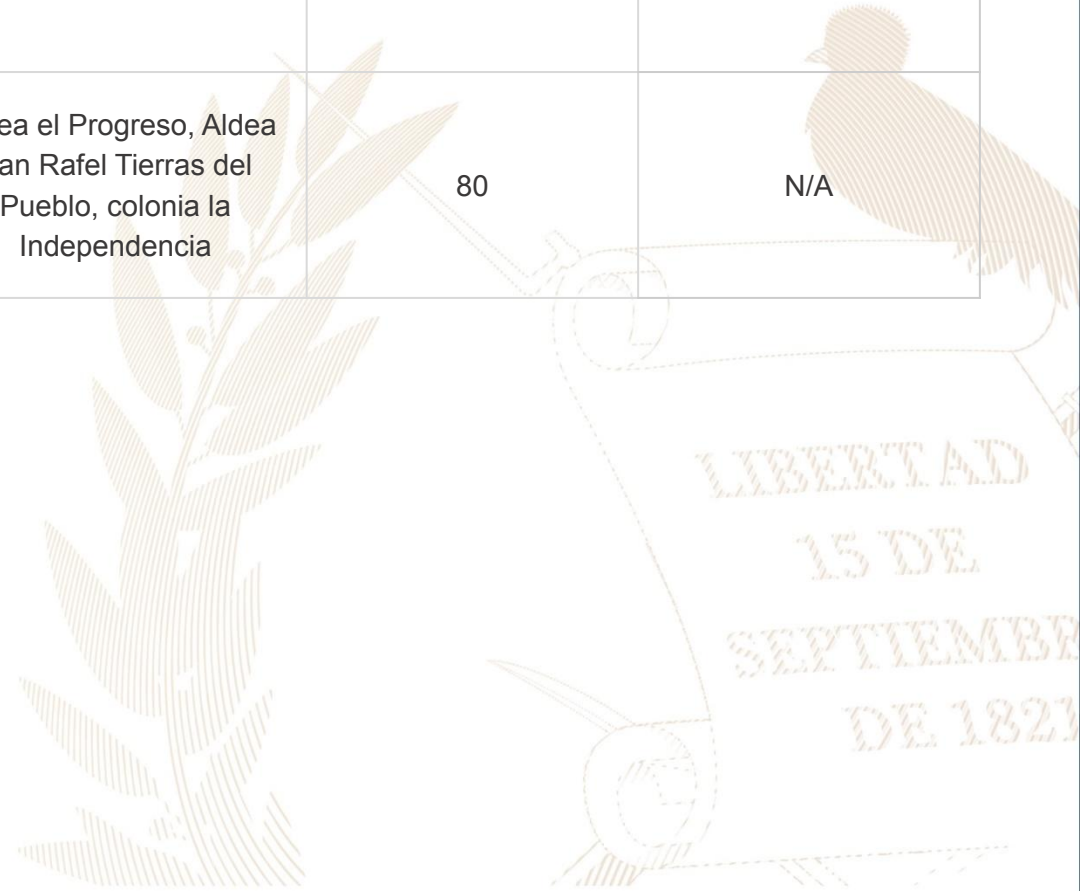

Mazatenango, Suchitepéquez

Inversiones de Consejos de Desarrollo Departamental

Ejercicio fiscal 2020

No.	SNIP	Producto público	Comunidad	Beneficiarios	Monto (Q)
1	205878	ALCANTARILLADO SANITARIO	CANTON CHILION	2,100	Q417,826.15
2	205869	AGUA POTABLE	ALDEA SAN RAFAEL TIERRAS DEL PUEBLO	1,690	Q279,321.39
3	244213	CAMINO RURAL	ALDEA NUEVO BRACITOS	1,200	Q3,559,974.89
4	244214	CAMINO RURAL	ALDEA TIERRAS DEL PUEBLO	1,300	Q260,980.00
5	262131	PUENTE VEHICULAR	CANTON COCALES HACIA ALDEA TIERRAS DEL PUEBLO	25,000	Q4,209,586.57
			TOTAL	31,290	Q8,727,689.00

Mazatenango, Suchitepéquez

Ejercicio fiscal 2021

No.	SNIP	Producto público	Comunidad	Beneficiarios	Monto (Q)
1	205878	ALCANTARILLADO SANITARIO	CANTON CHILION	1,680	Q370,966.15
2	262131	PUENTE VEHICULAR	ALDEA TIERRAS DEL PUEBLO	1,500	Q442,718.83
3	277236	CAMINO RURAL	CANTON SALACHE	710	Q2,250,891.00
4	277246	CAMINO RURAL	ALDEA EL PROGRESO	1,750	Q2,381,520.46
5	277307	PUENTE VEHICULAR	COLONIA EL COMPROMISO	870	Q3,281,592.56
			TOTAL	6,510	Q8,727,689.00

Mazatenango, Suchitepéquez

Ejercicio fiscal 2022

No.	SNIP	Producto público	Comunidad	Beneficiarios	Monto (Q)
1	277307	PUENTE VEHICULAR	COLONIA EL COMPROMISO	690	Q2,133,035.18
2	299133	CAMINO RURAL	CANTON CHILION	569	Q383,766.82
3	299094	AGUA POTABLE	MONTE CARLO	644	Q2,868,472.00
4	299093	AGUA POTABLE	COLONIA EL COMPROMISO	1,764	Q2,945,074.00
			TOTAL	3,667	Q8,330,348.00

Mazatenango, Suchitepéquez

Ejercicio fiscal 2023

No.	SNIP	Producto público	Comunidad	Beneficiarios	Monto (Q)
1	298310	CAMINO RURAL	COMUNIDAD NUEVO BRACITOS	922	Q2,910,760.00
2	298349	ALCANTARILLADO SANITARIO	COLONIA LA INDEPENDENCIA	405	Q3,422,835.00
3	298360	AGUA POTABLE	CASCO URBANO MAZATENANGO	50,000	Q3,528,159.00
			TOTAL	51,327	Q9,861,754.00

Mazatenango, Suchitepéquez

Ejercicio fiscal 2024

No.	SNIP	Producto público	Comunidad	Beneficiarios	Monto (Q)
1	298360	AGUA POTABLE	CASCO URBANO DE MAZATENANGO	12,500	Q3,022,392.00
2	316792	CAMINO RURAL	CASERIO SAN FRANCISCO LOS ENCUENTROS VIA TAHUEXCO	1,850	Q3,981,800.00
3	316558	ALCANTARILLADO SANITARIO	COMUNIDAD AGRARIA ECA EL PARAISO	1,470	Q4,372,572.00
			TOTAL	15,820	Q11,376,764.00



Mazatenango, Suchitepéquez

Logros

Año	No.	Producto público	Comunidad	Beneficiarios	Monto (Q)
2023	1	CONSTRUCCIÓN REDES Y LÍNEAS ELÉCTRICAS DE DISTRIBUCIÓN, CASERÍO COMUNIDAD SALINAS EL TIGRE, MUNICIPIO DE MAZATENANGO, DEPARTAMENTO DE SUCHITEPÉQUEZ	COMUNIDAD SALINAS EL TIGRE	31	Q 570,603.86



Mazatenango, Suchitepéquez

No.	Producto público	Comunidad	Beneficiarios	Monto (Q)
1	PERSONAS BENEFICIADAS CON FORMACIÓN OCUPACIONAL CERTIFICABLE	MAZATENANGO	4,280	N/A
2	PERSONAS BENEFICIADAS CON CAPACITACIÓN NO CERTIFICABLE	MAZATENANGO	25,208	N/A
3	PERSONAS BENEFICIADAS CON CERTIFICACIÓN LABORAL	MAZATENANGO	75	N/A
4	EMPRESAS BENEFICIADAS CON ASISTENCIA TÉCNICA	MAZATENANGO	7	N/A

Año	No.	Producto público	Comunidad	Beneficiarios	Monto (Q)
2020 - 2022	1	PERSONAS BENEFICIADAS CON FORMACIÓN OCUPACIONAL CERTIFICABLE	MAZATENANGO	4,025	N/A
2023	2	PERSONAS BENEFICIADAS CON FORMACIÓN OCUPACIONAL CERTIFICABLE	MAZATENANGO	255	N/A
			TOTAL GENERAL	4,280	

Mazatenango, Suchitepéquez

Año	No.	Producto público	Comunidad	Beneficiarios	Monto (Q)
2020 - 2022	1	PERSONAS BENEFICIADAS CON CAPACITACIÓN NO CERTIFICABLE	MAZATENANGO	21,439	N/A
2023	2	PERSONAS BENEFICIADAS CON CAPACITACIÓN NO CERTIFICABLE	MAZATENANGO	3,769	N/A
			TOTAL GENERAL	25,208	
2020 - 2022	1	PERSONAS BENEFICIADAS CON CERTIFICACIÓN LABORAL	MAZATENANGO	63	N/A
2023	2	PERSONAS BENEFICIADAS CON CERTIFICACIÓN LABORAL	MAZATENANGO	12	N/A
			TOTAL GENERAL	76	
2020 - 2022	1	EMPRESAS BENEFICIADAS CON ASISTENCIA TÉCNICA	MAZATENANGO	6	N/A
2023	2	EMPRESAS BENEFICIADAS CON ASISTENCIA TÉCNICA	MAZATENANGO	1	N/A
			TOTAL GENERAL	7	

Mazatenango, Suchitepéquez

No.	Producto público	Comunidad	Beneficiarios	Monto (Q)
1	Cursos de capacitación	Mazatenango	20,000	Q 1,846.00
2	Festival Gastronómico del Mazatenango	Mazatenango	725,000	Q 5,000.00
3	Reuniones con el sector empresarial turístico de Suchitepéquez - 2021, 2022, 2023	Mazatenango San Antonio Patulul Samayac San Pedro Jocopilas	45,000	Q 9,706.00
4	Apoyo al sector turístico, municipalidades, asociaciones, organizaciones de Suchitepéquez para el desarrollo de actividades vinculadas al turismo - 2023	Mazatenango	232,000	Q 7,496.00
5	Turismo interno Se realizó el estudio de turismo interno para medir el flujo de visitantes residentes en 2022 y 2023	Mazatenango	Sector turístico	No aplica
6	Gira de prensa The Spice Trails	Mazatenango	Sector Turístico local	Q 5,841.50
7	Gira de Familiarización Suchitepequez	Mazatenango, Tour de abejas,.	Sector Turístico local	Q 5,399.50

Mazatenango, Suchitepéquez

Año	No,	Producto público	Comunidad	Beneficiarios	Monto (Q)
2020	1	Capacitación en Gestión Municipal a autoridades, funcionarios y empleados municipales	Área Urbana	2,062 personas	Q 544,003,18
	2	Capacitación en gestión social a empleados municipales y sociedad civil urbana organizada	Área Urbana	1,813 personas	Q 715,024,39
	3	Capacitación en temas de administración, finanzas y en elaboración de instrumentos dirigida a autoridades, funcionarios y empleados municipales	Área Urbana	231 personas	Q 878,075,56
2021	1	Capacitación en Gestión Municipal a autoridades, funcionarios y empleados municipales	Área Urbana	3,884 personas	Q 592,142,96
	2	Capacitación en gestión social a empleados municipales y sociedad civil urbana organizada	Área Urbana	2,381 personas	Q 771,469,21
	3	Capacitación en temas de administración, finanzas y en elaboración de instrumentos dirigida a autoridades, funcionarios y empleados municipales	Área Urbana	1,034 personas	Q 776,018,27

***Nota: Cifras a nivel nacional**

Mazatenango, Suchitepéquez

Año	No,	Producto público	Comunidad	Beneficiarios	Monto (Q)
2022	1	Capacitación en Gestión Municipal a autoridades, funcionarios y empleados municipales	Área Urbana	4,389 personas	Q 588,997,74
	2	Capacitación en gestión social a empleados municipales y sociedad civil urbana organizada	Área Urbana	2,803 personas	Q 805,028,26
	3	Capacitación en temas de administración, finanzas y en elaboración de instrumentos dirigida a autoridades, funcionarios y empleados municipales	Área Urbana	231 personas	Q 785,660,88
2023	1	Capacitación en Gestión Municipal a autoridades, funcionarios y empleados municipales	Área Urbana	2,126 personas	Q 374,429,30
	2	Capacitación en gestión social a empleados municipales y sociedad civil urbana organizada	Área Urbana	1,818 personas	Q 512,970,23
	3	Capacitación en temas de administración, finanzas y en elaboración de instrumentos dirigida a autoridades, funcionarios y empleados municipales	Área Urbana	109 personas	Q 474,689,80

***Nota: Cifras a nivel nacional**

Mazatenango, Suchitepéquez

Año	No.	Producto público	Comunidad	Hect. Afec.	Beneficiarios	Monto (Q)	
2020	1	Incendios Forestales y No Forestales Atendidos	colonia las Mandas zona 2	2		Q 9,882,225.10	**
	1	Instancias Municipales de Reducción de Riesgo de Desastres			N/A	Q 1,148,313.35	**
2021	1	Coordinadoras Municipales para la Reducción de Desastres	Mazatenango		27	Q 1,383,978.57	**
2022	1	Incendios Forestales y No Forestales Atendidos	Ciudad Nueva	1		Q 9,330,624.02	**
	2		Aldea Tahuexco	0,25			

** **NOTA:** El monto consignado representa lo ejecutado en forma global para el ejercicio fiscal indicado

Alejandro Eduardo Giammattei Falla
Señor Presidente de la República

**Secretaría de Coordinación
Ejecutiva de la Presidencia**

Álvaro Leonel Díaz Velásquez
Secretario de Coordinación Ejecutiva

Danilo José Soto Castañeda
Subsecretario de Coordinación Ejecutiva

Victor Hugo Paiz Gómez
Subsecretario para la Descentralización

Leonel Eduardo Girón Véliz
Director del Sistema de Consejos de Desarrollo

Luis Eduardo Orozco Orellana
Director General para la Descentralización

Jonathan Arnulfo Del Cid López
Director de Informática

Jesús Felipe Polanco Tello
Director Técnico de Operaciones

Luis Alfonso Rodas Guzmán
Director de Planificación

Jennifer Cristina García Marroquín
Directora de Comunicación social

Luz Azucena Mendoza Cajbón
Directora Administrativa Financiera

María José Sánchez Mejía
Directora de Asesoría Jurídica

Alberto Emmanuel Soto de León
Director de Auditoría Interna

Isis Ana Graciela Serrano Lemus
Asesoría Técnica

Saúl Nehemias Obando Mejía
Dirección Técnica de Operaciones

David Roberto Barrera Valenzuela
Dirección Técnica de Operaciones

Autorizado

Alejandro Eduardo Giammattei Falla
Señor Presidente de la República

Álvaro Leonel Díaz Velásquez
Secretario de Coordinación Ejecutiva de la Presidencia

Elaborado

Despacho
Secretaría de Coordinación Ejecutiva de la Presidencia

Subsecretaría de Coordinación Ejecutiva
Secretaría de Coordinación Ejecutiva de la Presidencia

Revisado

Dirección del Sistema de Consejos de Desarrollo
Dirección Técnica de Operaciones
Dirección de Descentralización

Diseño y diagramación

Dirección de Comunicación Social

340 municipios
fuertes,
hacen un Estado fuerte!

ACCESO A INFORMACIÓN DIGITAL



<https://scep.gob.gt/carta-de-navegacion-municipal/>